

Aluebarometri

Regionbarometern
2/1997

Kehitysnäkymät eri alueilla
Utsikter för utvecklingen i olika regioner

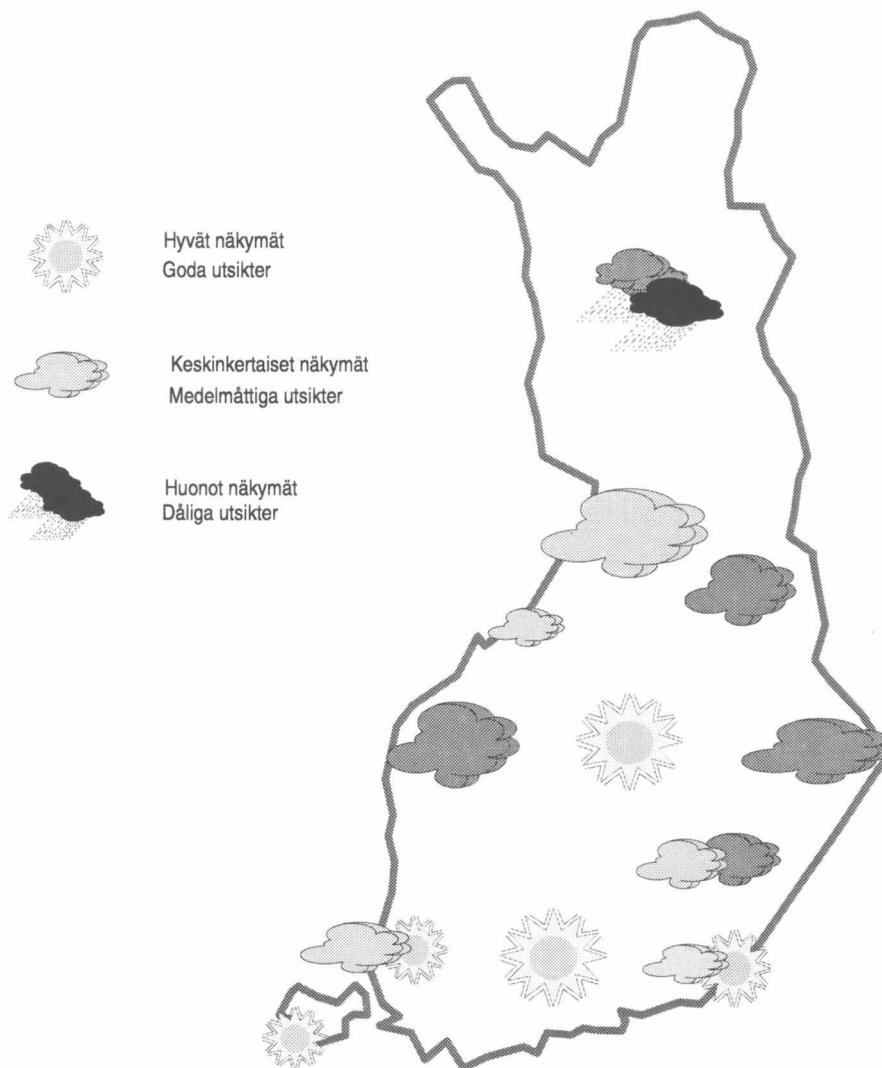

© 1997 Tilastokeskus

Helsinki 1997

Sisällysluettelo

Alkusanat	2
Alueelliset kehitysnäkymät Suomessa kevällä 1997	3
Uusimaa	10
Itä-Uusimaa	12
Varsinais-Suomi	14
Satakunta	16
Häme	18
Pirkanmaa	20
Päijät-Häme	22
Kymenlaakso	24
Etelä-Karjala	26
Etelä-Savo	28
Pohjois-Savo	30
Pohjois-Karjala	32
Keski-Suomi	34
Etelä-Pohjanmaa	36
Vaasan rannikkoseutu	38
Keski-Pohjanmaa	40
Pohjois-Pohjanmaa	42
Kainuu	44
Lappi	46
Ahvenanmaa	48
Sammandrag landskapsvis	50
Lomake	62

Kuviot ja taulukot: Tilastokeskus
Raportin tekstiosuus: Sisäasiainministeriö,
Markku Nissinen

Innehållsförteckning

Förord	2
Utsikter för utvecklingen i Finland våren 1997	3
Nyland	10
Östra Nyland	12
Egentliga Finland	14
Satakunta	16
Tavastland	18
Birkaland	20
Päijät-Häme	22
Kymmenedalen	24
Södra Karelen	26
Södra Savolax	28
Norra Savolax	30
Norra Karelen	32
Mellersta Finland	34
Södra Österbotten	36
Vasa kustregion	38
Mellersta Österbotten	40
Norra Österbotten	42
Kajanaland	44
Lappland	46
Åland	48
Sammandrag landskapsvis	50
Frågeformular	62

Figurer och tabeller: Statistikcentralen
Text: Inrikesministeriet,
Markku Nissinen

Alkusanat

Aluebarometri on sisäasiainministeriön ja Suomen Kuntaliiton kaksi kertaa vuodessa tehtävä kysely. Kyselyn suorittaa Tilastokeskus.

Aluebarometri mittaa maan eri osien kehityksessä odotettavissa olevia muutoksia – 'paineen' vaihtelua. Vastaukset perustuvat kuntien virka- ja luottamushenkilöiden henkilökohtaisiin näkemyksiin ja tietoihin. Aluebarometria on tehty syksystä 1991 alkaen. Aluebarometrissa on saatavissa erillinen **taulukkoraportti** ja **otantamenetelmäraportti**.

Tutkimusmenetelmä

Kyselyyn vastaajat on valittu otantamenetelmällä. Perusjoukon muodostavat kaikki Suomen **kunnanjohtajat, kunnanvaltuuston puheenjohtajat, kunnanhallituksen puheenjohtajat, elinkeinoasiamiehet ja suunnittelusihiteerit**. Suurimmissa kaupungeissa (20 kpl) perusjoukkoon kuuluvat edellisten lisäksi myös **apulaiskaupunginjohtajat, kunnanvaltuuston I ja II varapuheenjohtajat sekä kunnanhallituksen I ja II varapuheenjohtajat**. Otanta ottaa huomioon niin alueelliset kuin kunnan sisäiset mielihetimit. Kysely lähetettiin noin 1200 em. nimikkeen haltijalle yksinkertaista satunnaisotantaa käyttäen. Kyselyn vastausprosentti oli 78,3. Kaikilla kunnilla on korostuskeruutimet, joilla vastausmäärien vaihtelu kuntien välillä on eliminoitu. Jokainen kunta on täten samanarvoinen barometrissa.

Alueluokitukset

Maan eri osien kehityksessä odotettavissa olevia muutoksia tarkastellaan **7-luokkaisella kuntatyypittelyllä ja maakuntajaolla**. Maakuntatasolla kunnat jaetaan raportissa **keskusaluekuntiin ja muihin kuntiin**. Aluebarometrin aluejako vastaa NUTS 3 -aluejakoa.

Kysymykset ja saldoluvi

Aluebarometrissa tiedustellaan kunnan kehitystä yleensä ulottuvuudella **suurempi – yhtä suuri – pienempi**, jolloin kyse on oleellisista muutoksista. Kysymykset koskevat **kuluvaa vuotta edelliseen vuoteen verrattuna tai seuraavaa vuotta kuluvaan vuoteen verrattuna**. Kuviot esittävät saldoluvi, jotka lasketaan *suurempi ja pienempi* -vastausten prosentiosuuksien *erotuksena*. Kysymykset luokitukseineen löytyvät aluebarometrin viimeistä edellistä sivulta.

Aluetaso eli otannan ositusmuuttuja Aluebarometrissa vaihtui keväällä 1994 läänistä maakunnaksi. Samalla otoskoko kasvatettiin. Saldoluvi ennen kevättä 1994 on läänirajoja noudattavia maakuntia lukuun ottamatta tehty jälkiosituksella ja nykyistä pienemmällä otoksella, joka on tulosten tulkinnassa huomioitava. Keväästä 1997 lähtien otoksessa ovat kaikki kunnat edustettuina.

Förord

Regionbarometern är en förfrågan som inrikesministeriet och Finlands Kommunförbund gör två gånger om året. Förfrågan utförs av Statistikcentralen.

Regionbarometern mäter de förändringar i utvecklingen som väntas i olika delar av landet. Svaren bygger på kommunala tjänstemäns och förtroendevaldas personliga uppfattningar och kännedom om sin kommun. Mätningar för Regionbarometern har gjorts från hösten 1991. En separat **tabellrapport** och en **rapport om urvalsmetoden** finns också att få över Regionbarometern.

Undersökningsmetod

De som svarat i Regionbarometern har valts genom ett urval. Populationen består av samtliga **kommundirektörer, ordföranden i kommunfullmäktige, ordföranden i kommunstyrelserna, näringsombudsmän och planeringssekreterare** i Finland. I de största städerna (20 st.) omfattar populationen också **biträdande stadsdirektörer, första och andra vice ordförande i kommunfullmäktige samt första och andra vice ordförande i kommunstyrelserna**. Urvalsmetoden tar hänsyn till såväl regionala skillnader som olika åsikter inom kommunerna. En förfrågan skickades till omkring 1 200 personer med ovannämnda benämningar, som togs ut genom ett obundet slumpmässigt urval. Av de tillfrågade svarade 78,3 procent.

För samtliga kommuner beräknades korrigeringskoefficienter som eliminerar lokala variationer i svarsbenägenheten. Alla kommuner är således jämbördiga i barometern.

Områdesindelningar

De förändringar i utvecklingen som väntas på olika håll i landet redovisas i en **7-klassig typindelning av kommunerna i landet och i en landskapsindelning**. På landskapsnivå (NUTS 3) indelas kommunerna i **centralorter med omnejd och övriga kommuner**.

Frågorna och saldona

Regionbarometern pejar helt allmänt utvecklingen i kommunen på skalan **större – lika stor – mindre** och avser således betydande förändringar. Frågorna gäller **innevarande år jämfört med föregående år, eller följande år jämfört med innevarande år**. Figurerna anger de saldon som uträknats som *skillnaden* mellan *större* och *mindre* -angivna i procent. Frågorna och klassificeringarna publiceras på det nästsista uppslaget.

Regionnivån eller urvalets stratifieringsvariabel ändrades våren 1994 från län till landskap. Samtidigt förstörades urvalet. Saldona för tiden före våren 1994 har räknats genom en efterstratifiering för de landskap som inte följer länsgränserna och ett mindre urval än det nuvarande har använts. Detta bör beaktas då resultaten tolkas. Från och med våren 1997 finns alla kommuner representerade i urvalet.

Alueelliset kehitysnäkymät Suomessa syksyllä 1997

Alueiden yleiset kehitysnäkymät ovat hieman keväistä valoisimmat. Keskusseuduilla tulevaisuudenodotukset ovat edelleen myönteisimmät, tosin ero muihin kuntiin on kaventunut. Useissa maakunnissa keskuseutujen ulkopuolella näkymät ovat parantuneet oleellisesti ja ovat nyt valoisimmat kuin keskusseuduilla. Maaseutukusten arviot tulevasta ovat nyt synkimmät koko maassa. Suurten keskusten ja esikaupunkikuntien näkymät ovat selvästi huonontuneet viime kevästä. Sen sijaan alkutuotantokunnissa odotukset paremmasta ovat kasvaneet. Valoisimmat näkymät ovat teollistuneissa maaseutukunnissa ja maaseudun pendelikunnissa. Kuntien rahoitustilanne heikentyy lähitulevaisuudessa. Kuntien tulot kasvavat vielä tänä vuonna, ensi vuonna kasvu pysähtyy. Samalla kuntien velanoton tarve lisääntyy. Veroäyrin hinnan korotuspaineet kasvavat hieman vuonna 1999. Kuntien talouden kannalta myönteistä on työttömyyden aleneminen. Sosiaali- ja terveyspalveluiden järjestämisen vaikeudet lisääntyvät, varsinkin vanhusten hoidon ja terveydenhoidon näkymät heikentyvät. Kuntien yhteistyö sujuu varsin hyvin. Eniten korostetaan seutukunnallista yhteistyötä. Varsinkin suurissa keskuksissa ja teollisuuskeskuksissa kansainväliset yhteydet lisääntyvät. Investoinnit lisääntyvät tänä vuonna, ensi vuonna kasvu hidastuu selvästi. Eniten vilkastuvat teollisuuden ja asuntorakentamisen investoinnit, tosin teollisuuden kasvu hidastuu vuonna 1998. Suhtautuminen Suomen EU-jäsenyyteen ei ole muuttunut kevästä. Keskusseuduilla näkemykset ovat muita kuntia myönteisemmät. Kielteisimmät arviot jäsenyydestä ovat edelleen alkutuotantokunnissa.

Näkymät keväistä paremmat – maakuntien sisäiset erot kaventuneet

Alueiden yleiset kehitysnäkymät ovat parantuneet hieman viime kevästä. Keskusseuduilla odotukset ovat edelleen myönteisemmät kuin muissa kunnissa, vaikka keskusten tulevaisuudennäkymät ovatkin heikentyneet koko ajan ke-

Utsikter för utvecklingen i Finland hösten 1997

De allmänna utsikterna för utvecklingen i regionerna är något ljusare än i våras. Förväntningarna på framtiden är fortfarande positivast inom centralorterna, men skillnaden jämfört med de övriga kommunerna har minskat. I flera landskap har utsikterna utanför centralorterna förbättrats avsevärt och är nu ljusare än inom centralorterna. Bedömningarna om framtiden är nu dystrast i centra på landsbygden. Utsikterna i stora centra och förortskommuner har blivit betydligt sämre sedan våren. Däremot har förväntningarna på en bättre framtid blivit större i kommuner med stor primärproduktion. Ljusast är utsikterna i industrialiserade landsbygdskommuner och utpendlingskommuner på landsbygden. Finansieringsläget i kommunernas försämras inom den närmaste framtiden. Kommunernas inkomster ökar ännu i år, men nästa år stannar tillväxten upp. Samtidigt ökar kommunernas behov av upplåning. Behovet att höja skatteöret ökar en aning år 1999. Med tanke på kommunernas ekonomi är den minskade arbetslösheten ett positivt fenomen. Svårigheterna att arrangera social- och hälsovårdstjänsterna ökar, framför allt blir utsikterna sämre inom åldrings- och hälsovården. Det kommunala samarbetet fungerar rätt bra. Mest betonas samarbetet mellan de ekonomiska regionerna. Framför allt i stora centra och industrialiserade centra ökar de internationella kontakterna. Investeringarna ökar i år, men nästa år avtar tillväxten märkbart. Livligast är investeringarna inom industrin och bostadsbyggandet, även om tillväxten inom industrin avtar år 1998. Inställningen till Finlands EU-medlemskap har inte förändrats sedan våren. Inom centralorterna är åsikterna positivare än i andra kommuner. Bedömningarna om medlemskapet är fortfarande negativast i kommuner med stor primärproduktion.

Utsikterna bättre än i våras – skillnaderna inom landskapen mindre

De allmänna utsikterna för utvecklingen i regionerna har blivit aningen bättre sedan våren. Inom centralorterna är förväntningarna fortfarande positivare än i de övriga kommunerna, även om framtidsutsikterna också inom centra-

Tulevaisuudennäkymät (Kys. 10)

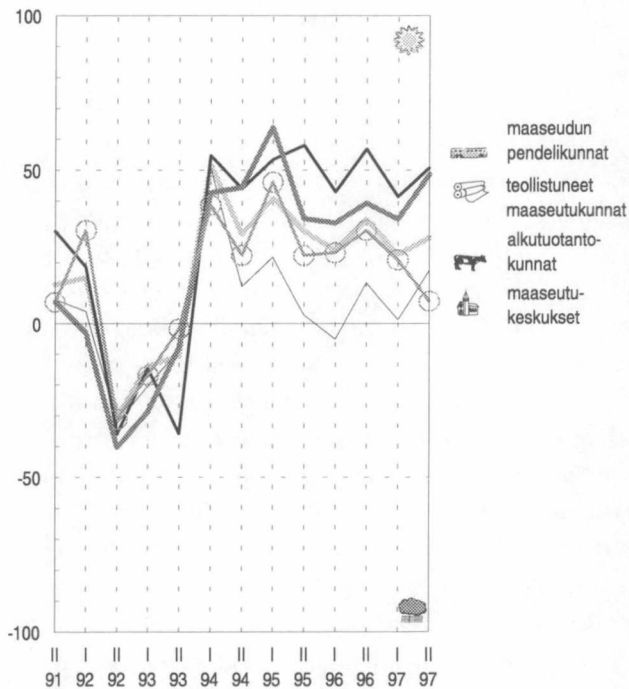
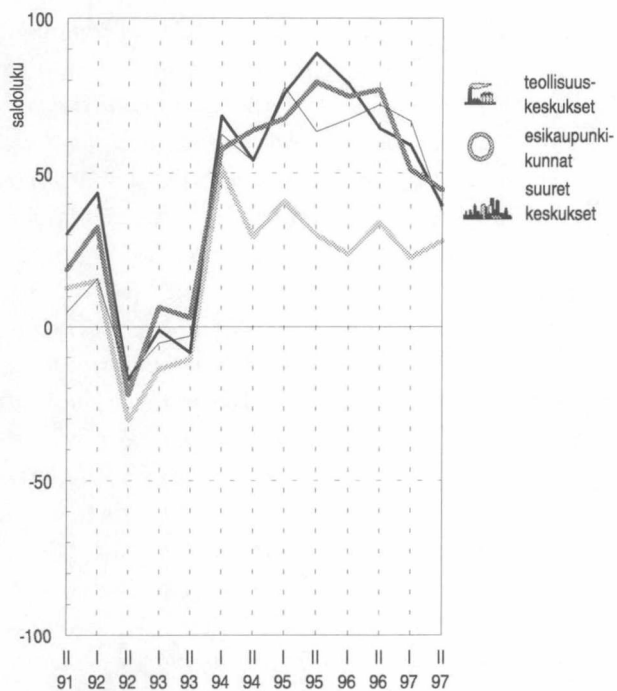

Veroäyrimäärän kehitysnäkymät (Kys. 2b)

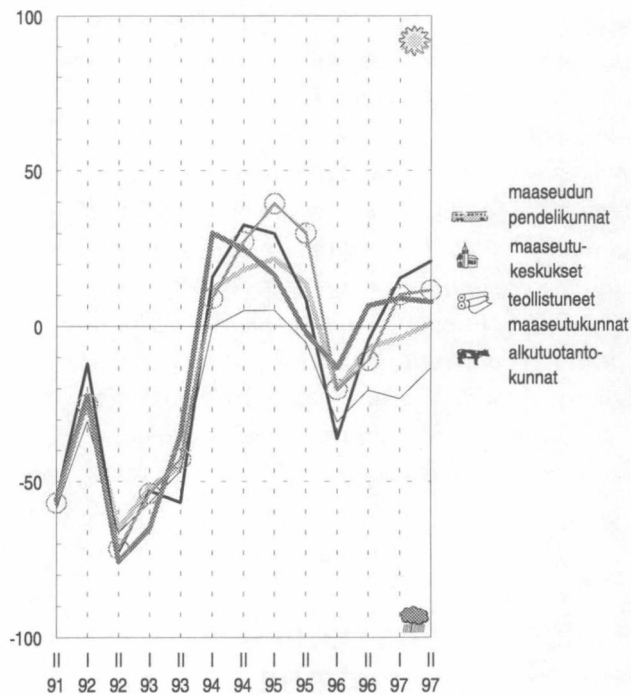
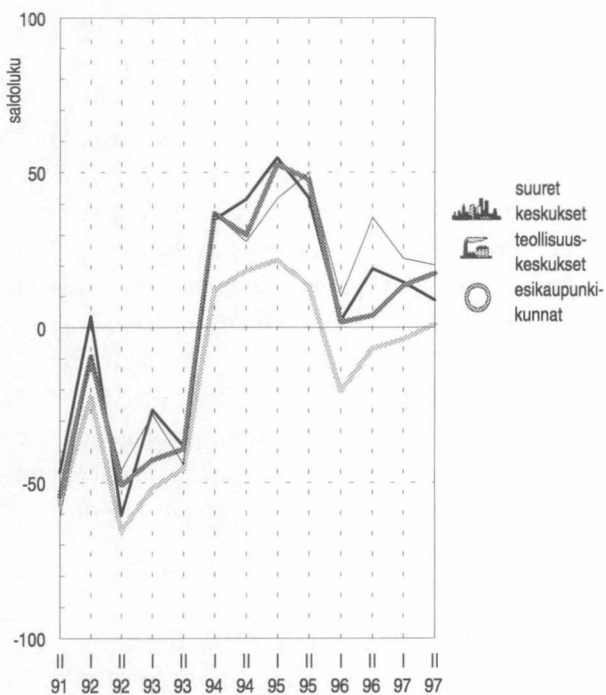

— suuret keskukset — teollisuuskeskukset
 — esikaupunkikunnat — koko maa keskimäärin

— maaseutukeskukset — teollistuneet maaseutukunnat
 — maaseudun pendelikunnat — alkutuotantokunnat
 — koko maa keskimäärin

väästä 1995. Maaseutukeskuksissa arviot tulevasta ovat nyt synkimmät koko maassa. Alkutuotantokunnissa yleiset kehitysnäkymät ovat edelleen maan heikoimpia, tosin odotukset paremmasta ovat kasvaneet selvästi viime keväästä. Lähes kaikissa aluebarometrin mittauksissa parhaat kehitysarviot ovat olleet suurissa keskuksissa, teollisuuskeskuksissa ja esikaupunkikunnissa. Nyt suurten keskusten ja esikaupunkikuntien näkymät ovat selvästi huonontuneet. Teollisuuskeskuksissa arviot tulevaisuudesta olivat varovaiset jo keväällä. Tässä kyselyssä valoisimmat näkymät ovat teollistuneissa maaseutukunnissa ja maaseudun pendelikunnissa.

Maakuntien sisäiset erot ovat kaventuneet tänä syksynä. Useissa maakunnissa keskuseutujen ulkopuolella näkymät ovat parantuneet oleellisesti ja ovat nyt valoisammat kuin keskuseuduilla. Selvimmin tällaisia maakuntia ovat Kymenlaakso, Keski-Pohjanmaa ja Häme. Valoisimmat näkymät ovat Maarianhaminan Porvoon seuduilla. Pääkaupunkiseudulla ja Tampereen seudulla kehitys jatkuu edelleen myönteisenä, vaikka odotukset ovat hieman huonontuneet keväästä. Pohjois-Savon kunnissa näkymät ovat oleellisesti valoisammat kuin edellisessä kyselyssä, toiveet paremmasta ovat kasvaneet koko maakunnassa. Huonoimmat näkymät ovat Seinäjoen seudulla, jossa odotukset ovat synkimmät syksystä 1993. Kajaanin seudun ulkopuolella kehityksen arvioidaan edelleen heikentyvän, tosin arviot eivät ole yhtä huonot kuin viime keväänä.

Kuntien rahoitusvaikeudet jatkuvat

Kuntien rahoitusnäkymät eivät ole muuttuneet viime keväästä. Tilanteen arvioidaan heikentyvän selvästi lähivuosina. Eri tyyppisissä kunnissa odotukset ovat hyvin samansuuntaiset. Hieman muita enemmän vaikeuksia nähdään kuitenkin esikaupunkikunnissa ja maaseutukeskuksissa. Kuntien tulot kasvavat vielä tänä vuonna, keskuseutujen ulkopuolella odotukset ovat hieman keväästä suurommat. Suurissa keskuksissa verotulojen kasvun odotetaan hidastuvan selvästi tänä vuonna, myös esikaupunkikunnissa kasvu on hitaampaa kuin vielä keväällä arvioitiin. Täna vuonna maaseudun pendelikunnissa ja alkutuotantokunnissa tulot kasvavat eniten syksyn 1995 jälkeen. Alkutuotantokunnissa kehityksen arvioidaan kuitenkin heikentyvän oleellisesti vuonna 1998. Suurissa keskuksissa tulojen kasvuodotukset voimistuvat uudelleen ensi vuonna. Kiristyvästä taloustilanteesta johtuen kuntien velka lisääntyy vuonna 1998. Keskuseutujen kunnat velkaantuvat selvästi muita kuntia enemmän. Täna vuonna velanotto kasvaa jo suurissa keskuksissa ja teollisuuskeskuksissa, sen sijaan alkutuotantokunnat ja maaseudun pendelikunnat pystyvät vielä vähentämään velkaansa. Veroöyrin hinnan korotuspaineet ovat kasvaneet esikaupunkikunnissa. Siellä noin neljännes vastaajista arvioi hinnan nousvan vuonna 1998 tai 1999. Veroöyrin hinnan korotus-

lorterna har försämrats kontinuerligt sedan våren 1995. I centra på landsbygden är bedömningarna om vad som komma skall nu dystrast i hela landet. I kommuner med stor primärproduktion är de allmänna utsikterna för utvecklingen fortfarande bland de sämsta i landet, även om förväntningarna på en bättre framtid har ökat betydligt sedan våren. I nästan alla mätningar för regionbarometern har stora centra, industrialiserade centra och förortskommuner stått för de positivaste uppskattningarna om utvecklingen. Nu har utsikterna i stora centra och förortskommuner försämrats märkbart. I industrialiserade centra var bedömningarna inför framtiden försiktiga redan i våras. I den här frågan var utsikterna ljusast i industrialiserade landsbygdskommuner och utpendlingskommuner på landsbygden.

Skillnaderna inom landskapen har minskat under hösten. I flera landskap har utsikterna utanför centralorterna förbättrats avsevärt och är nu ljusare än inom centralorterna. De tydligaste fallen är Kymmenedalen, Mellersta Österbotten och Tavastland. Utsikterna är ljusast i Mariehamnsregionen och Borgåregionen. I huvudstadsregionen och Tammerforsregionen är utvecklingen fortfarande positiv, även om förväntningarna blivit något mindre sedan våren. I kommunerna i Norra Savolax är utsikterna betydligt ljusare än då den förra frågan gjordes. Förhoppningarna på en bättre framtid har ökat i hela landskapet. Sämst är utsikterna i Seinäjokiregionen, där förväntningarna är dystrast sedan hösten 1993. Utanför Kajanaregionen bedöms utvecklingen försämrats ytterligare, men uppskattningarna är inte riktigt så dåliga som i våras.

Fortsatta finansieringssvårigheter i kommunerna

Finansieringsutsikterna i kommunerna har inte förändrats sedan våren. Situationen bedöms bli sämre under de närmaste åren. Förväntningarna i olika typer av kommuner är mycket likartade. Svårigheterna är emellertid litet större i förortskommuner och centra på landsbygden än i andra kommuner. Kommunernas inkomster ökar ännu i år; utanför centralorterna är förväntningarna litet större än i våras. I stora centra väntas ökningen av skatteinkomsterna avta märkbart i år, och även i förortskommuner är inkomstökningen långsammare än enligt bedömningarna i våras. I år ökar inkomsterna i utpendlingskommuner på landsbygden och i kommuner med stor primärproduktion mer än de gjort sedan hösten 1995. I kommuner med stor primärproduktion uppskattas utvecklingen emellertid försämrats avsevärt år 1998. I stora centra ökar förväntningar på ökade inkomster åter nästa år. Beroende på det allt stramare ekonomiska läget ökar kommunernas skulder år 1998. Kommunerna inom centralorterna skuldsätter sig betydligt mer än övriga kommuner. I år ökar skuldupptagningen redan i stora centra och industrialiserade centra. Kommuner med stor primärproduktion och utpendlingskommuner på landsbygden har ännu möjligheter att minska skuldbördan. Behovet att höja skatteöret har ökat i förortskommuner. I dem uppskattade ungefär var fjärde uppgiftslämnare att skatte-

Velkamäärän kehitysnäkymät (Kys. 3b)

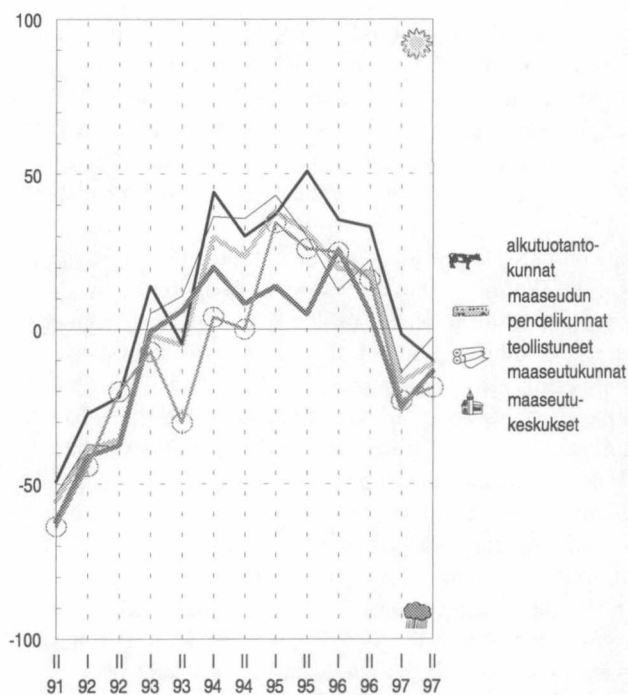
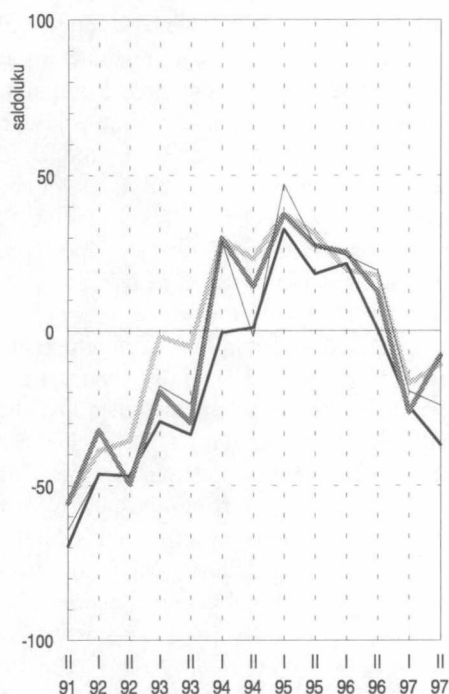

Työttömyyden kehitysnäkymät (Kys. 4b)

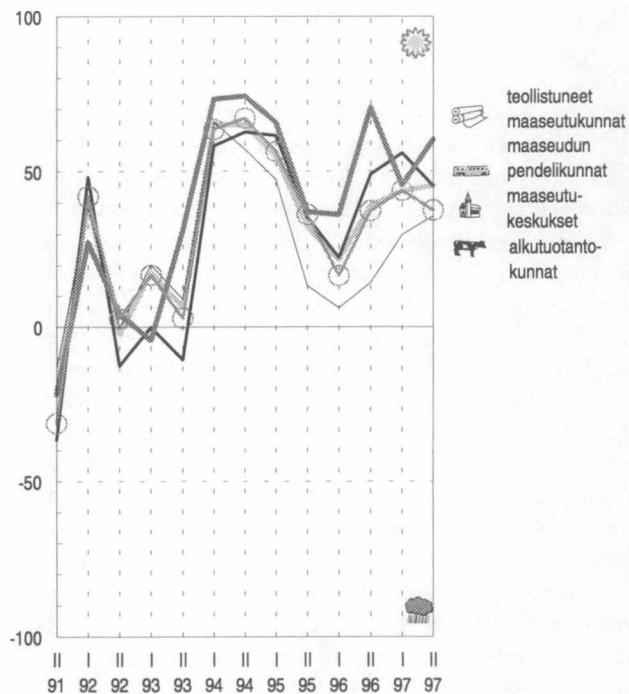
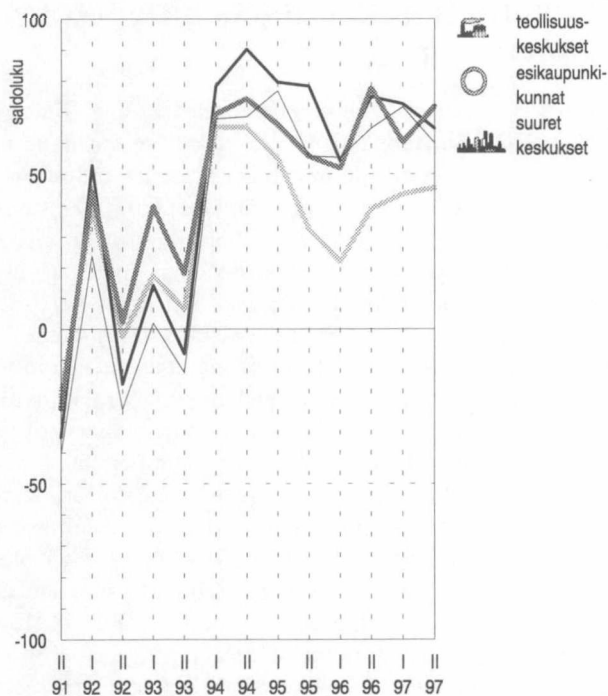

— suuret keskukset — teollisuuskeskukset
 — esikaupunkikunnat — koko maa keskimäärin

— maaseutukeskukset — teollistuneet maaseutukunnat
 — maaseudun pendelikunnat — alkutuotantokunnat
 — koko maa keskimäärin

paineet ovat vähäisimmät teollistuneissa maaseutukunnissa.

Sosiaali- ja terveydenhoitopalveluiden järjestämisessä ongelmia

Sosiaali- ja terveystalveluiden järjestämisen arvioidaan vaikeutuvan lähivuosina. Vanhusten hoidon ja terveydenhoidon vaikeudet ovat pahimmat syksystä 1991 lähtien. Synkimmät näkymät ovat suurissa keskuksissa, myös maaseudun pendelikunnissa ja teollisuuskeskuksissa ongelmat lisääntyvät nopeasti. Päivähoitotilanne on huonoin esikaupunkikunnissa.

Elinkeinoelämän kehittämismahdollisuudet paranevat suurissa keskuksissa, teollisuuskeskuksissa ja esikaupunkikunnissa. Muissa kunnissa tilanne on selvästi huonompi. Koulutoimen ongelmat lisääntyvät erityisesti maaseutukeskuksissa ja esikaupunkikunnissa.

Myönteinen työllisyyskehitys jatkuu koko maassa

Työllisyyskehityksen arvioidaan jatkuvan myönteisenä vuosina 1997–1998. Näkymät ovat parhaimmat keväästä 1995 lähtien. Keskusseuduilla työttömyys helpottaa nopeammin kuin muissa kunnissa. Esikaupunkikuntien työllisyysnäkymät ovat maan valoisimmat, tosin teollistuneissa maaseutukunnissa tilanne on parantunut. Työpaikat lisääntyvät erityisesti yksityisissä palveluissa, suurimmat kasvuodotukset ovat suurissa keskuksissa ja esikaupunkikunnissa. Rakentaminen on vilkkainta keskusseuduilla, erityisesti suurissa keskuksissa ja teollisuuskeskuksissa. Näiden lisäksi myös esikaupunkikunnissa ja maaseudun pendelikunnissa rakentamisen työpaikat lisääntyvät varsin nopeasti. Teollisuuden työpaikat kasvavat varsin tasaisesti eri tyyppisissä kunnissa, tosin esikaupunkikunnissa kasvu näyttää olevan hieman muita kuntia nopeampaa. Julkisten palvelujen työpaikkoja menetetään erityisesti maaseutukeskuksissa ja alkutuotantokunnissa.

Kuntien yhteistyö sujuu parhaiten suurissa keskuksissa ja teollisuuskeskuksissa

Näkemykset kuntien yhteistyöstä ovat pitkälti samanlaiset kuin keväällä. Yhteistyö sujuu varsin hyvin, vaikka arviot ovatkin aikaisempia vuosia varovaisemmat. Keskusseutujen ulkopuolella keväästä 1995 jatkunut heikentyvä kehitys näyttää olevan nyt parantumassa. Parhaiten kuntien yhteistyö sujuu suurissa keskuksissa ja teollisuuskeskuksissa, jälkimmäisissä kunnissa näkymät ovat parantuneet selvästi viime keväästä. Kunnissa painotetaan eniten seutukunnallisen yhteistyön merkitystä. Maakunnallista yhteistoimintaa ei pidetä yhtä tärkeänä. Varsinkin suurissa keskuksissa ja teollisuuskeskuksissa kansainväliset yhteydet lisääntyvät, myös yhteistyö suhteessa elinkeinoelämään on vahvis-

öret höjs år 1998 eller 1999. Höjningsbehoven är minst i industrialiserade landsbygdkommuner.

Problem med att arrangera social- och hälsovårdstjänster

Enligt uppskattningarna blir det under de närmaste åren svårare att arrangera social- och hälsovårdstjänsterna. Svårigheterna inom åldrings- och hälsovården är större än de varit sedan hösten 1991. Dystrast är utsikterna i stora centra, och även i utpendlingskommuner på landsbygden och i industrialiserade centra ökar problemen snabbt. Dagvårdsläget är sämst i förortskommuner.

Möjligheterna att utveckla näringslivet förbättras i stora centra, industrialiserade centra och förortskommuner. I övriga kommuner är läget betydligt sämre. Problemen inom skolväsendet ökar speciellt i centra på landsbygden och i förortskommuner.

Fortsatt positiv sysselsättningsutveckling i hela landet

Sysselsättningsutvecklingen bedöms fortsätta med positiva förtecken åren 1997–1998. Utsikterna är bättre än de varit sedan våren 1995. Inom centralorterna lättar arbetslösheten snabbare än i andra kommuner. Sysselsättningsutsikterna i förortskommuner är ljusast i landet, även om läget har blivit bättre också i industrialiserade landsbygdkommuner. Antalet arbetsplatser ökar speciellt inom privata tjänster och tillväxtförväntningarna är störst i stora centra och förortskommuner. Byggnaden är livligast inom centralorterna, framför allt i stora centra och industrialiserade centra. Förutom i dessa ökar antalet arbetsplatser inom byggnaden mycket snabbt också i förortskommuner och utpendlingskommuner på landsbygden. Industrierbetsplatserna ökar rätt jämnt i olika typer av kommuner, men ökningen verkar vara något snabbare i förortskommuner än i andra kommuner. Antalet arbetsplatser inom offentliga tjänster minskar framför allt i centra på landsbygden och kommuner med stor primärproduktion.

Det kommunala samarbetet bäst i stora centra och industrialiserade centra

Åsikterna om det kommunala samarbetet är i stor utsträckning desamma som i våras. Samarbetet löper väldigt bra, även om bedömningarna är försiktigare än under tidigare år. Den negativa utveckling som utanför centralorterna pågått sedan våren 1995 verkar hålla på att vända. Bäst fungerar det kommunala samarbetet i stora centra och industrialiserade centra. I de sistnämnda kommunerna har utsikterna förbättrats avsevärt sedan våren. Betydelsen av samarbetet mellan de ekonomiska regionerna betonas mest i kommunerna. Samarbetet mellan landskap betraktas inte som lika viktigt. Framför allt i stora centra och industrialiserade centra ökar de internationella kontakterna och även

Teollisuuden, maatalouden ja asuntorakentamisen sekä kaupan ja palveluiden investointinäkyvät seuraavalle vuodelle saldoluokina (kys. 5b).

	Syky 1991	Kevät 1992	Syky 1992	Kevät 1993	Syky 1993	Kevät 1994	Syky 1994	Kevät 1995	Syky 1995	Kevät 1996	Syky 1996	Kevät 1997	Syky 1997
Teollisuus													
Suuret keskukset	-44,3	18,1	-3,4	6,3	28,0	61,3	60,4	52,0	28,4	15,7	36,0	35,3	34,1
Teollisuuskeskukset	-26,0	33,8	-9,4	21,9	31,7	64,6	67,8	50,9	24,1	22,4	15,9	36,5	29,7
Esikaupunkikunnat	-23,5	21,4	-12,7	3,5	16,1	48,8	59,8	51,2	52,4	20,8	39,3	48,4	46,7
Maaseutukeskukset	-31,3	11,8	-16,1	7,3	20,7	48,2	53,9	21,1	12,4	4,8	27,7	21,0	18,9
Teollistuneet maaseutukunnat	-8,3	5,0	-6,3	-1,3	-8,3	37,3	45,4	39,2	9,3	25,0	18,2	13,9	4,6
Maaseudun pendelikunnat	-11,6	1,9	-19,7	10,1	-8,2	45,4	36,5	36,9	11,3	18,3	9,7	16,4	14,5
Alkutuotantokunnat	-24,9	0,6	-13,8	1,2	2,7	36,3	30,2	21,6	-2,6	-6,4	10,5	6,9	12,4
Yhteensä	-24,4	5,8	-13,3	5,3	5,6	41,2	40,5	30,5	10,0	4,8	17,8	16,8	16,8
Maatalous													
Suuret keskukset	-52,2	-43,0	-46,3	-35,0	-30,8	-19,6	-34,2	-37,4	-52,3	-39,1	-38,6	-35,7	-36,1
Teollisuuskeskukset	-49,0	-39,6	-48,5	-35,9	-27,7	-20,2	-30,5	-41,2	-35,1	-36,3	-19,8	-30,7	-11,7
Esikaupunkikunnat	-54,1	-52,4	-50,0	-49,4	-41,1	-22,0	-31,6	-34,5	-42,8	-42,3	-44,0	-31,2	-26,3
Maaseutukeskukset	-69,4	-63,2	-71,5	-54,2	-48,6	-27,2	-43,3	-30,8	-57,8	-39,9	-44,5	-42,8	-26,3
Teollistuneet maaseutukunnat	-52,4	-60,5	-57,9	-45,9	-35,8	-24,8	-35,7	-30,1	-65,3	-43,4	-38,9	-8,4	-9,6
Maaseudun pendelikunnat	-53,3	-59,9	-76,8	-38,1	-43,7	-23,7	-41,2	-34,5	-69,4	-44,5	-10,6	-19,3	-24,1
Alkutuotantokunnat	-63,2	-60,4	-57,9	-44,5	-35,1	-18,2	-49,2	-35,3	-57,0	-37,1	-29,7	-28,5	-20,2
Yhteensä	-59,9	-57,4	-60,3	-42,8	-38,7	-21,4	-42,8	-35,9	-57,8	-38,4	-30,6	-27,4	-21,0
Asuntorakentaminen													
Suuret keskukset	-2,8	23,4	-10,1	2,2	-2,1	41,0	37,2	43,5	18,1	37,2	53,9	50,4	32,0
Teollisuuskeskukset	-18,1	22,5	-12,4	-1,8	13,2	21,5	17,8	29,6	21,8	24,1	38,6	45,7	47,6
Esikaupunkikunnat	-8,3	24,6	-5,0	23,0	8,7	56,9	36,3	51,7	46,0	27,0	44,2	45,3	32,8
Maaseutukeskukset	-39,2	4,9	-27,1	-6,7	4,6	35,5	46,1	26,2	6,7	11,7	34,1	25,8	27,8
Teollistuneet maaseutukunnat	6,3	8,7	-16,3	8,5	15,8	52,3	58,5	33,1	24,6	20,9	42,4	23,9	31,6
Maaseudun pendelikunnat	-3,1	21,3	-15,3	5,5	3,5	30,9	46,6	37,6	32,8	27,0	49,3	42,8	46,9
Alkutuotantokunnat	-9,2	10,2	-13,2	6,6	0,1	35,5	18,7	24,1	4,7	4,9	16,0	19,4	18,7
Yhteensä	-11,8	13,0	-14,5	5,6	3,7	36,6	31,6	28,9	14,4	14,6	31,5	29,2	28,4
Kauppa ja palvelut													
Suuret keskukset	-14,8	7,1	-18,9	0,7	-1,2	29,9	21,6	31,3	10,5	10,3	32,4	36,9	44,5
Teollisuuskeskukset	-17,4	19,3	-29,4	-13,3	2,9	35,7	26,4	21,0	14,9	8,6	24,7	24,7	30,8
Esikaupunkikunnat	-5,6	12,4	-20,5	-8,0	-16,3	17,8	24,2	38,6	36,8	14,4	20,7	21,9	23,4
Maaseutukeskukset	-31,0	-10,7	-36,5	-36,2	-35,3	15,9	8,1	-1,2	-6,4	-19,7	-0,9	7,1	-8,7
Teollistuneet maaseutukunnat	-38,3	-15,0	-49,1	-12,4	6,3	3,6	1,2	-3,6	9,2	-10,1	11,3	10,0	6,4
Maaseudun pendelikunnat	-27,2	-11,0	-36,4	-25,8	-27,0	-0,6	7,9	3,5	-4,1	-11,4	-3,4	8,6	11,1
Alkutuotantokunnat	-28,5	-3,7	-27,6	-10,9	-9,3	16,2	2,0	0,5	-11,2	-23,5	-10,1	-5,4	-2,2
Yhteensä	-27,6	-3,0	-30,8	-13,0	-13,8	13,3	7,5	6,4	-0,9	-13,3	2,2	5,8	6,0

tunut. Myös muissa kunnissa kansainvälisiä yhteyksiä ja suhteita elinkeinoelämään pidetään maakunnallista yhteistoimintaa keskeisempänä. Yhteydet valtionhallintoon vähentyvät lähivuosina koko maassa teollisuuskeskuksia lukuun ottamatta.

Investointien kasvu hidastuu vuonna 1998

Investoinnit kasvavat tänä vuonna kaikilla tarkasteltavilla toimialoilla. Maataloudessakin on kasvuodotuksia ensimmäisen kerran syksystä 1991, tosin ensi vuonna toimialan investointien arvioidaan uudelleen pienentyvän. Eniten lisääntyvät kuitenkin teollisuuden ja asuntorakentamisen investoinnit. Asuntorakentaminen vilkastuu erityisesti suurissa keskuksissa ja esikaupunkikunnissa. Näissä kunnissa myös kaupan ja palveluiden investoinnit kasvavat varsin nopeasti. Erot teollisuuden investointien kasvussa ovat pienet eri kuntien välillä.

Vuonna 1998 investointien kasvu jää tämän vuotista pienemmäksi. Eniten lisääntyvät asuntorakentamisen investoinnit. Suurimmat odotukset ovat teollisuuskeskuksissa ja maaseudun pendelikunnissa. Teollisuuden investoinnit lisääntyvät erityisesti esikaupunkikunnissa, teollisuuskeskuksissa ja suurissa keskuksissa. Muissa kunnissa arviot ovat varovaisemmat. Kaupan ja palveluiden aloilla näkymät ovat pitkälti samanlaiset.

Keskusseutujen ulkopuolella EU-jäsenyyteen suhtaudutaan aikaisempaa kielteisemmin

Keskusseuduilla, erityisesti suurissa keskuksissa ja teollisuuskeskuksissa, Suomen EU-jäsenyyteen suhtaudutaan myönteisesti. Varsinkin elinkeinoelämän kehittämiseksi jäsenyydestä arvioidaan olevan etua. Tältä osin myönteisiä odotuksia on myös esikaupunkikunnissa ja teollistuneissa maaseutukunnissa. Kielteisimmin jäsenyyteen suhtaudutaan edelleen alkutuotantokunnissa, varsinkin kunnan omassa toiminnassa jäsenyyden vaikutukset jäävät vähäisiksi.

samarbetet med näringslivet har stärkts. Också i övriga kommuner anses internationella kontakter och kontakter med näringslivet vara viktigare än samarbetet mellan landskapen. Kontakterna till statsförvaltningen minskar under de närmaste åren med undantag för industrialiserade centra.

Investeringsökningen avtar år 1998

Investeringarna ökar i år inom alla de näringsgrenar som granskats. Också inom lantbruket väntar man tillväxt för första gången sedan hösten 1991. Investeringarna inom näringsgrenen uppskattas visserligen minska på nytt nästa år. Mest ökar investeringarna inom industrin och bostadsbyggandet. Bostadsbyggandet blir livligare framför allt i stora centra och förortskommuner. I de här kommunerna ökar också investeringarna inom handel och tjänster väldigt snabbt. Skillnaderna i ökningen av industriinvesteringarna är små mellan de olika kommunerna.

År 1998 är investeringsökningen mindre än i år. Mest ökar investeringarna inom bostadsbyggandet. Förväntningarna är störst i industrialiserade centra och utpendlingskommuner på landsbygden. Industriinvesteringarna ökar speciellt i förortskommuner, industrialiserade centra och stora centra. I övriga kommuner är bedömningarna försiktigare. Utsikterna är i stort sett likadana inom handeln och tjänsterna.

Inställningen till EU-medlemskapet negativare än tidigare utanför centralorterna

Inom centralorterna, framför allt i stora centra och industrialiserade centra är inställningen till EU-medlemskapet positiv. Framför allt bedöms medlemskapet vara till nytta för utvecklingen inom näringslivet. Till dessa delar är förväntningarna positiva också i förortskommuner och industrialiserade landsbygdskommuner. Negativast förhåller man sig fortfarande till medlemskapet i kommuner med stor primärproduktion, där inverkan framför allt på kommunens egen verksamhet är liten.

Uusimaa

Uudenmaan kuntien yleiset kehitysnäkymät ovat edelleen valoisat. Pääkaupunkiseudulla odotukset tulevasta ovat paremmat kuin muissa kunnissa. Kuntien talous heikentyy lähivuosina. Pääkaupunkiseudulla verotulojen kasvu hidastuu tänä vuonna. Vuonna 1998 kuntien tulot kasvavat hitaasti koko maakunnassa. Pääkaupunkiseudulla kuntien velka vähenee vuosina 1997–1998. Veroäyrin hinnan korotuspaineet kasvavat jonkin verran. Terveyspalveluiden ongelmat lisääntyvät lähitulevaisuudessa koko maakunnassa. Vanhusten hoidon ja päivähoidon tilanne on heikko lähinnä pääkaupunkiseudulla. Koulutoimen vaikeudet kasvavat koko maakunnassa. Pääkaupunkiseudun työllisyyskehitys on hyvä, näkymät ovat parhaimmat koko maassa. Erityisesti yksityisten palvelujen työpaikat lisääntyvät nopeasti. Muissa kunnissa työllisyysodotukset ovat edelleen varovaiset. Kuntien yhteistyössä on vaikeuksia pääkaupunkiseudulla, näkymät ovat Vaasan seudun ohella synkimmät koko maassa. Pääkaupunkiseudulla investoinnit lisääntyvät nopeasti tänä vuonna. Varsinkin asuntorakentaminen on vilkasta, myös kaupan ja palveluiden investoinnit kasvavat ripeästi. Pääkaupunkiseudun ulkopuolella investoinnit ovat vähäisemmät. Vuonna 1998 investointien arvioidaan jatkuvan tämän vuotiseen tahtiin. EU-jäsenyyden arvioidaan vaikuttavan myönteisesti Uudenmaan kehitykseen. Jäsenyys vaikuttaa myönteisesti sekä kunnan omaan toimintaan että elinkeinoelämän kehittämiseen.

Uudellamaalla valoisat kehitysnäkymät

Uudenmaan kuntien yleiset kehitysnäkymät ovat Ahvenanmaan jälkeen valoisimmat koko maassa. Pääkaupunkiseudulla odotukset ovat edelleen paremmat kuin muissa kunnissa.

Pääkaupunkiseudun kuntien verotulokasvu hidastuu

Kuntien talous kiristyy lähivuosina, vaikka rahoitusnäkymät ovatkin hieman paremmat kuin keväällä. Pääkaupunkiseudulla verotulojen kasvu hidastuu tänä vuonna, tulokehitys on maakunnan muita kuntia huonompi. Vuonna 1998 kuntien tulot kasvavat hitaasti koko maakunnassa. Pääkaupunkiseudulla velanottoa vähennetään vuosina 1997–1998. Muissa kunnissa velan odotetaan pysyvän suunnilleen viime vuotisella tasolla. Kiristyvistä taloustilanteesta johtuen erityisesti pääkaupunkiseudun kunnissa paineet veroäyrin hinnan korotuksiin kasvavat jonkin verran. Kuudennes vastaajista arvioi kuntansa korottavan äyrin hintaa vuonna 1998 tai 1999. Muissa kunnissa korotuksia joudutaan tekemään lähinnä vuonna 1999.

Vanhusten hoidon ja päivähoidon ongelmat lisääntyvät

Terveyspalveluiden järjestäminen vaikeutuu lähivuosina koko maakunnassa. Vanhusten hoidon ja päivähoidon tilanne on heikko lähinnä pääkaupunkiseudulla. Ympäristöasiat huolestuttavat vastaajia aikaisempaa enemmän pääkaupunkiseudun ulkopuolella, näkymät ovat huonoimmat syksystä 1991. Pääkaupunkiseudulla elinkeinoelämän kehittäminen sujuu edelleen paremmin kuin muissa kunnissa. Kun-

nallistekniikan hoidon ongelmat lisääntyvät lähivuosina koko maakunnassa, erityisesti pääkaupunkiseudun ulkopuolella näkymät ovat heikentyneet nopeasti kuluvan vuoden aikana. Asumisen ja kulttuuritoimen ongelmat lisääntyvät koko maakunnassa. Myös koulutoimen tilanne askarruttaa vastaajia koko maakunnassa, erityisesti pääkaupunkiseudulla tilanne on huonontunut viime keväästä. Pääkaupunkiseudulla vapaa-aikatoimen näkymät ovat synkimmät syksystä 1993.

Pääkaupunkiseudun työllisyysnäkymät valoisimmat koko maassa

Uudenmaan työllisyysnäkymät ovat edelleen valoisat. Pääkaupunkiseudulla työttömyys alenee eniten koko maassa, lähes kaikki vastaajat arvioivat yksityisten palvelujen työpaikkojen lisääntyvän. Lisäksi teollisuuteen ja rakentamiseen syntyy uusia työpaikkoja. Muissa kunnissa näkemykset työllisyyskehityksestä ovat edelleen varovaisemmat. Myös pääkaupunkiseudun ulkopuolella eniten työpaikkoja syntyy yksityisiin palveluihin. Teollisuuden ja rakentamisen työpaikat kasvavat hieman vähemmän. Sen sijaan julkisissa palveluissa menetetään runsaasti työpaikkoja pääkaupunkiseudun ulkopuolella.

Kuntien yhteistyö sujuu huonosti pääkaupunkiseudulla

Kuntien yhteistyön sujumisesta on risiriitaisia näkemyksiä Uudellamaalla. Pääkaupunkiseudun yhteistyönäkymät ovat Vaasan seudun ohella huonoimmat koko maassa, ongelmat ovat lisääntyneet nopeasti keväästä 1996. Muissa kunnissa yhteistyöedellytykset ovat hyvät, näkymät ovat parantuneet

selvästi viime keväästä. Uudellamaan kunnat korostavat erityisesti suhteita elinkeinoelämään sekä seutukunnallista yhteistyötä. Pääkaupunkiseudulla myös kansainvälisten yhteyksien arvioidaan lisääntyvän lähitulevaisuudessa.

Investointien kasvu nopeaa pääkaupunkiseudulla tänä vuonna

Pääkaupunkiseudulla investoinnit lisääntyvät nopeasti tänä vuonna, vaikka kasvuodotukset ovatkin keväistä pienemmät. Asuntorakentaminen on varsin vilkasta, myös kaupan ja palveluiden investoinnit kasvavat. Teollisuuteen investoidaan hieman näitä toimialoja vähemmän. Pääkaupunkiseudun ulkopuolella investoinnit ovat vähäisemmät, eniten panostetaan asuntorakentamiseen.

Vuonna 1998 investointikehityksen ei uskota oleellisesti muuttuvan. Pääkaupunkiseudulla investoidaan selvästi vilkkaammin kuin muissa kunnissa. Pääkaupunkiseudulla asuntorakentamisen kasvu hidastuu jonkin verran, sen sijaan kaupan ja palveluiden investoinnit lisääntyvät. Muissa kunnissa asuntorakentaminen jatkuu vilkkaana, toimialan investoinnit lisääntyvät hieman nopeammin kuin pääkaupunkiseudulla. Muilla toimialoilla ei juurikaan ole kasvuodotuksia.

EU-jäsenyyden merkitys kasvanut Uudellamaalla

EU-jäsenyydestä saatavat hyödyt arvioidaan edelleen suuriksi, odotukset ovat kasvaneet koko maakunnassa. Pääkaupunkiseudun arvioidaan hyötyvän jäsenyydestä muita kuntia enemmän. Jäsenyys vaikuttaa myönteisesti sekä kunnan omaan toimintaan että elinkeinoelämän kehittämiseen.

Kehitysnäkymät (Kysymykset 10, 3b, 4b ja 9a)

Kunnan tuleva kehitys

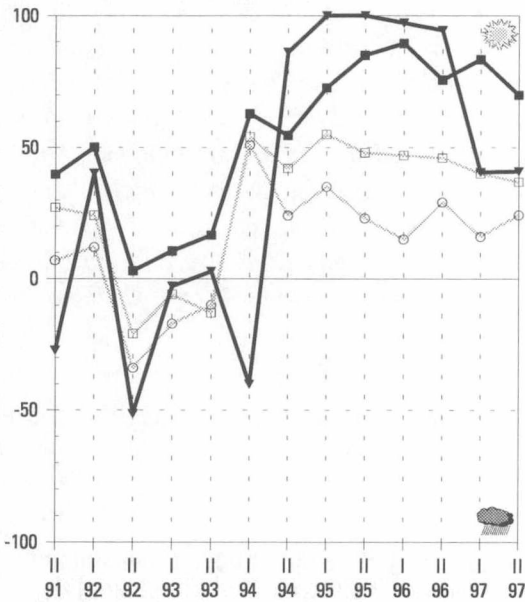

Velkamäärän kehitysnäkymät

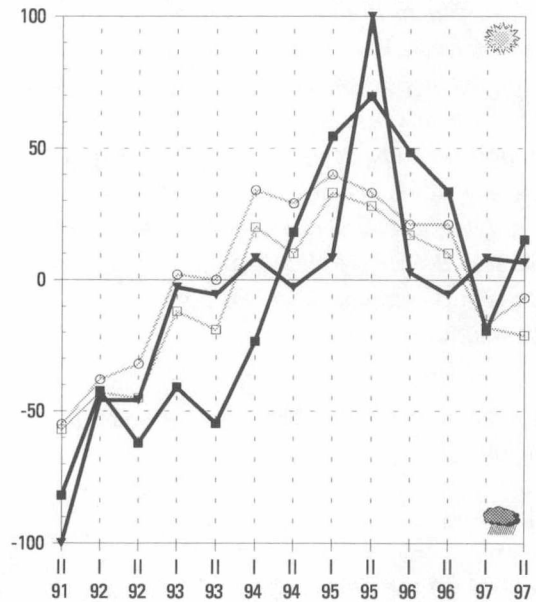

Työttömyyden kehitysnäkymät

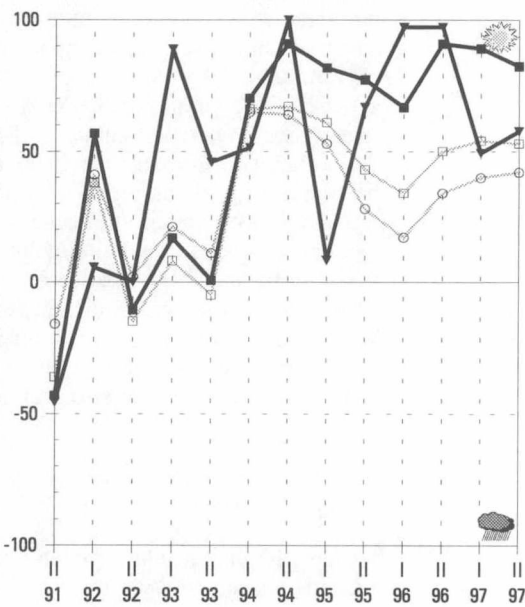

EU-jäsenyyden vaikutus

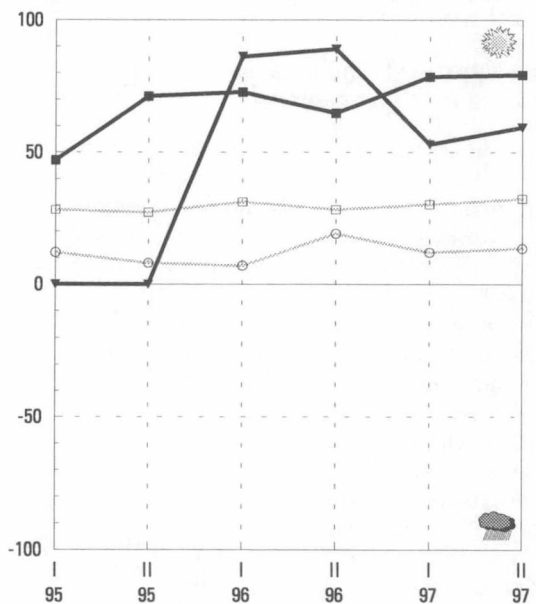

maakunnan	koko maan
■ keskusaluekunnat	□ keskusaluekunnat
▼ muut kunnat	○ muut kunnat

Itä-Uusimaa

Porvoon seudun yleiset kehitysnäkymät ovat valoisimpia koko maassa. Muissa kunnissa odotukset ovat selvästi huonommat. Kuntien rahoitustilanne on heikko. Porvoon seudulla verotulot kasvavat nopeasti vielä tänä vuonna, vuonna 1998 kasvu hidastuu. Muissa kunnissa tulot vähentyvät selvästi ensi vuonna. Porvoon seudun ulkopuolella velka vähenee erityisesti tänä vuonna. Keskusseudulla velanoton arvioidaan lisääntyvän ensi vuonna. Päivähoidon vaikeudet lisääntyvät Porvoon seudulla. Muissa kunnissa eniten huolestuttaa terveydenhoitopalvelujen tilanne. Elinkeinoelämän kehittämisen edellytykset paranevat lähitulevaisuudessa. Työttömyys alenee selvästi tänä ja ensi vuonna koko maakunnassa. Eniten lisääntyvät yksityisten palveluiden työpaikat. Kuntien yhteistyöhön suhtaudutaan varovaisesti varsinkin Porvoon seudulla. Näissä kunnissa korostetaan erityisesti kansainvälisiä yhteyksiä. Muualla maakunnassa seutukunnallinen yhteistyö lisääntyy tulevaisuudessa. Porvoon seudulla investoinnit vilkastuvat tänä vuonna. Eniten kasvavat teollisuuden investoinnit, mutta myös asuntorakentamisen sekä kaupan ja palveluiden investoinnit lisääntyvät selvästi. Ensi vuonna kehitys huonontuu erityisesti teollisuudessa. Porvoon seudun ulkopuolella investointikehitys on heikompi kuin keskusseudulla. Eniten lisääntyvät teollisuuden investoinnit. Itä-Uudellamaalla suhtaudutaan myönteisesti Suomen EU-jäsenyyteen. Vastaajat arvioivat jäsenyydestä olevan hyötyä sekä kunnan omalle toiminnalle että elinkeinoelämän kehittämislle.

Porvoon seudun kehitysnäkymät maan valoisimpia

Porvoon seudun yleiset kehitysnäkymät ovat Maarianhaminan seudun ohella valoisimmat koko maassa, yli 90 prosenttia vastaajista arvioi kehityksen paranevan. Muissa kunnissa odotukset ovat selvästi huonommat. Puolet vastaajista odottaa kehityksen paranevan, mutta yli kolmannes huonevan.

Kuntien rahoitustilanne kiristyy Porvoon seudun ulkopuolella

Kuntien rahoitustilanne on vaikea, varsinkin Porvoon seudun ulkopuolella ongelmien arvioidaan lisääntyvän selvästi. Keskusseudulla verotulot lisääntyvät nopeasti vielä tänä vuonna, vuonna 1998 kasvun odotetaan hidastuvan. Porvoon seudun ulkopuolella tulot kasvavat hitaasti tänä vuonna, ensi vuonna tulojen arvioidaan vähenevän selvästi. Kiristyvistä taloudesta huolimatta Porvoon seudun ulkopuolisissa kunnissa velanotto vähenee erityisesti tänä vuonna. Veroäyrin hinnan korottamiseen suhtaudutaan myös varsin kielteisesti. Porvoon seudun kuntien velka lisääntyy ensi vuonna. Äyrin hinta pysynee myös nykyisellä tasolla vuosina 1998–1999.

Päivähoitotilanne askarruttaa keskusseudulla

Päivähoitotilanne huolestuttaa vastaajia Porvoon seudulla, 3/4 vastaajista arvioi ongelmien lisääntyvän lähitule-

vaisuudessa. Muissa kunnissa suurimmat vaikeudet kohdistuvat terveydenhoitopalveluihin. Vanhusten hoidon tilanne on muita kuntien hoitoaloja hieman parempi koko maakunnassa.

Arviot elinkeinoelämän kehittämisestä ovat maakunnan sisällä yhdenmukaiset. Ongelmien arvioidaan vähenevän, Porvoon seudulla näkymät ovat kuitenkin hieman muita kuntia huonommat. Asumisongelmat kasvavat keskusseudulla, muualla tilanne paranee lähitulevaisuudessa. Koulutuksen tilanne heikentyy selvästi Porvoon seudulla, lähes 60 prosenttia vastaajista arvioi ongelmien lisääntyvän. Vapaa-aikatoimen näkymät ovat ristiriitaiset. Porvoon seudulla vaikeudet lisääntyvät, muissa kunnissa tilanne paranee lähivuosina.

Porvoon seudun työllisyyskehitys maan valoisimpia vuonna 1997

Työttömyys alenee selvästi tänä ja ensi vuonna koko maakunnassa. Porvoon seudun työllisyysnäkymät ovat Porin seudun ohella maan parhaimmat vuonna 1997. Eniten lisääntyvät yksityisten palveluiden työpaikat. Myös teollisuuden ja rakentamisen työpaikat lisääntyvät Porvoon seudulla maakunnan muita kuntia enemmän.

Kuntien yhteistyöhön suhtaudutaan varovaisesti

Odotukset yhteistyöstä ovat varsin varovaiset, varsinkin Porvoon seudulla yhteistyöhön suhtaudutaan epäilevästi.

Muissa kunnissa kaikki vastaajat korostavat seutukunnallisen yhteistyön merkitystä. Porvoon seudulla painotetaan eniten kansainvälisiä yhteyksiä.

Porvoon seudulla investoinnit kehittyvät myönteisesti tänä vuonna

Porvoon seudulla investoinnit vilkastuvat tänä vuonna. Eniten kasvavat teollisuuden investoinnit, mutta myös asuntorakentamisen sekä kaupan ja palveluiden investoinnit lisääntyvät selvästi. Ensi vuonna kehityksen odotetaan hidastuvan. Varsinkin teollisuudessa kehitysnäkymät ovat huonommat. Sen sijaan asuntorakentaminen jatkuu edelleen varsin vilkkaana.

Porvoon seudun ulkopuolella investoinnit lisääntyvät hitaammin. Tästä vuonna suurin kasvu kohdistuu teollisuuteen. Ensi vuonna myös kaupan ja palveluiden investoinnit lisääntyvät. Asuntorakentamisen investoinnit eivät kasva vuosina 1997–1998.

Itä-Uudellemaalle hyötyä EU-jäsenyydestä

Itä-Uudellamaalla suhtaudutaan myönteisesti Suomen EU-jäsenyyteen. Vastaajat arvioivat jäsenyydestä olevan hyötyä sekä kunnan toiminnalle että elinkeinoelämän kehittämislle. Porvoon seudulla näkymykset ovat hieman muita kuntia myönteisemmät.

Kehitysnäkymät (Kysymykset 10, 3b, 4b ja 9a)

Kunnan tuleva kehitys

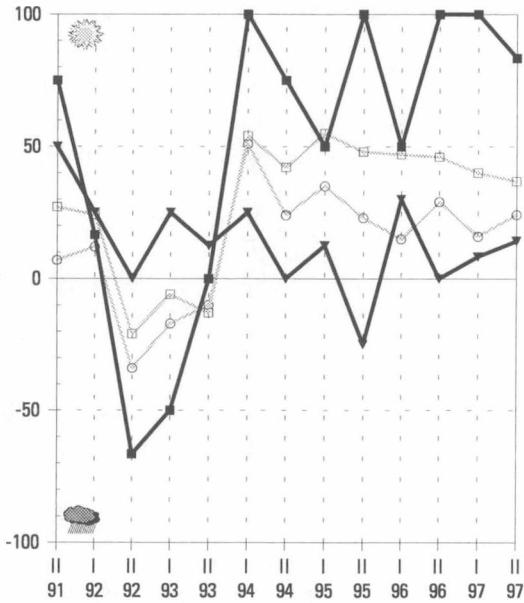

Velkamäärän kehitysnäkymät

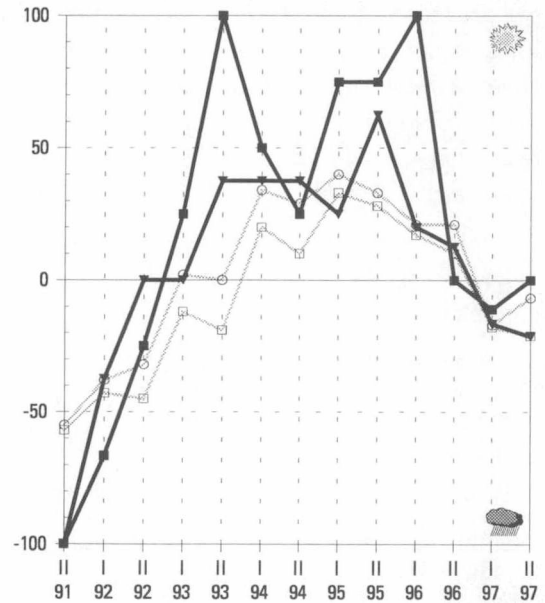

Työttömyyden kehitysnäkymät

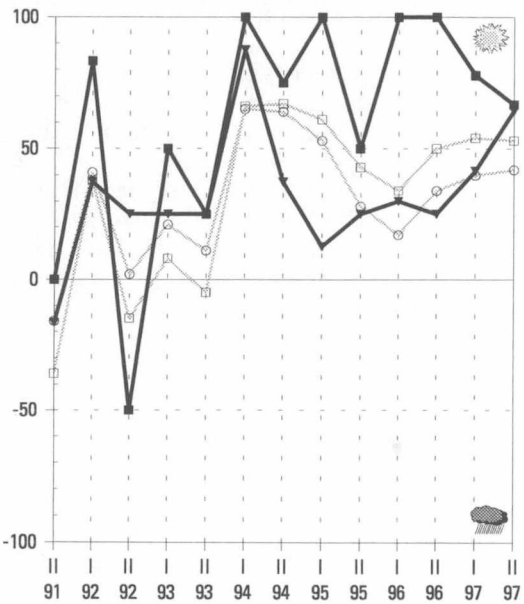

EU-jäsenyyden vaikutus

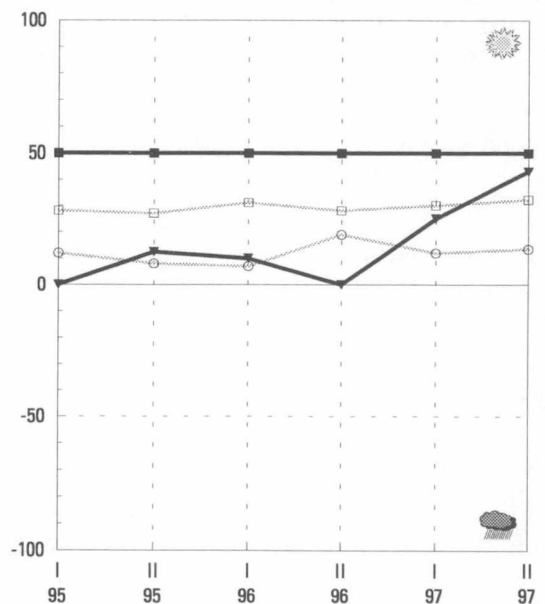

maakunnan

■ keskusaluekunnat

▼ muut kunnat

koko maan

□ keskusaluekunnat

○ muut kunnat

Varsinais-Suomi

Maakunnan yleiset kehitysnäkymät ovat parantuneet viime keväästä varsinkin Turun seudulla. Kuntien talous heikkenee lähitulevaisuudessa, Turun seudulla tilanne on muita kuntia huonompi. Turun seudun ulkopuolella kuntien tulot kasvavat tänä vuonna, mutta vuonna 1998 ne saattavat jopa hieman pienentyä. Turun seudulla kuntien verotulot lisääntyvät hitaasti vuonna 1997, ensi vuonna kasvu nopeutuu. Kuntien velka pienentyy selvästi tänä vuonna. Sosiaali- ja terveyspalveluiden järjestäminen vaikeutuu lähitulevaisuudessa koko maakunnassa. Turun seudulla ongelmat ovat muita kuntia suuremmat. Työttömyys vähenee selvästi vuosina 1997–1998. Yksityisten palveluiden työpaikat kasvavat eniten. Turun seudulla kuntien yhteistyö sujuu edelleen muita kuntia huonommin. Seutukunnallinen yhteistyö koetaan tärkeimmäksi koko maakunnassa. Asuntorakentamisen ja teollisuuden investoinnit lisääntyvät tänä vuonna koko maakunnassa, kasvu hidastuu vuonna 1998. EU-jäsenyys vaikuttaa myönteisesti elinkeinoelämän kehittämiseen. Kunnan omaan toimintaan se heijastuu vähemmän.

Yleiset kehitysnäkymät parantuneet

Varsinais-Suomen yleiset kehitysnäkymät ovat aikaisempaa valoisammat. Varsinkin Turun seudulla toiveet ovat kevään hiipumisen jälkeen parantuneet.

Turun seudun kuntien rahoitusnäkymät muita kuntia heikkommat

Kuntien talousnäkymät ovat edelleen huonot. Rahoitusvaikeudet kasvavat koko maakunnassa. Turun seudulla tilanne on muita kuntia huonompi. Eri kuntien verotulokehityksestä on ristiriitaisia näkemyksiä. Turun seudun ulkopuolella kuntien tulot kasvavat tänä vuonna, mutta vuonna 1998 ne saattavat jopa hieman pienentyä. Turun seudulla kuntien verotulot lisääntyvät hitaasti vuonna 1997, ensi vuonna kasvun odotetaan nopeutuvan. Kuntien velka pienentyy selvästi tänä vuonna. Turun seudun ulkopuolella velanotto vähenee myös vuonna 1998. Kiristyvästä taloudesta huolimatta veroäyrin hintaa ei aiota korottaa.

Terveyspalveluiden järjestämisessä ongelmia Turun seudulla

Sosiaali- ja terveyspalveluiden järjestäminen vaikeutuu lähitulevaisuudessa

koko maakunnassa. Turun seudulla ongelmat ovat muita kuntia suuremmat. Varsinkin terveyspalveluiden järjestäminen askarruttaa vastaajia. Muissa kunnissa päivähoiton järjestäminen on vaikeutunut viime keväästä. Vanhusten huollon ongelmat kasvavat lähinnä Turun seudulla.

Yksityisten palveluiden työpaikat lisääntyvät eniten

Varsinais-Suomen työllisyysnäkymät ovat edelleen valoisat. Työttömyyden odotetaan vähentyvän selvästi vuosina 1997–1998. Yksityisten palveluiden työpaikat lisääntyvät selvästi koko maakunnassa. Myös teollisuudessa ja rakentamisessa syntyy uusia työpaikkoja. Julkisissa palveluissa menetetään työpaikkoja.

Seutukunnallisen yhteistyön merkitystä korostetaan

Turun seudulla kuntien yhteistyö sujuu edelleen varsin vaivalloisesti, tosin näkymät ovat paremmat kuin keväällä. Muissa kunnissa odotukset ovat hieman valoisammat. Seutukunnallinen yhteistyö koetaan tärkeimmäksi koko maakunnassa. Myös yhteyksiä elinkeinoelämän kanssa kehitetään jatkuvasti. Kansainvälinen yhteistoiminta on muita maakuntia vähäisempää. Yhteydet valtionhallintoon vähenevät.

Asuntorakentamisen investoinnit lisääntyvät eniten

Vuonna 1997 asuntorakentamisen investoinnit lisääntyvät nopeimmin. Teollisuuden investoinnit kasvavat hieman enemmän kuin vielä keväällä arvioitiin. Maatalouden panostukset saattavat lisääntyä Turun seudun ulkopuolella. Vuoden 1998 investointinäkymät ovat lähes samanlaiset kuin tänä vuonna. Kasvun odotetaan kuitenkin hieman hidastuvan teollisuudessa ja asuntorakentamisessa.

Turun seudulla EU-jäsenyyden hyödyt arvioidaan vähäisiksi

Suhtautuminen Suomen EU-jäsenyyteen ei ole juurikaan muuttunut keväästä. Turun seudulla jäsenyyden hyötyjä korostetaan hieman aikaisempaa enemmän. Myönteisimmin jäsenyyden odotetaan vaikuttavan elinkeinoelämän kehittämiseen. Kunnan toiminnalle jäsenyydestä on vähän vaikutusta.

Kehitysnäkymät (Kysymykset 10, 3b, 4b ja 9a)

Kunnan tuleva kehitys

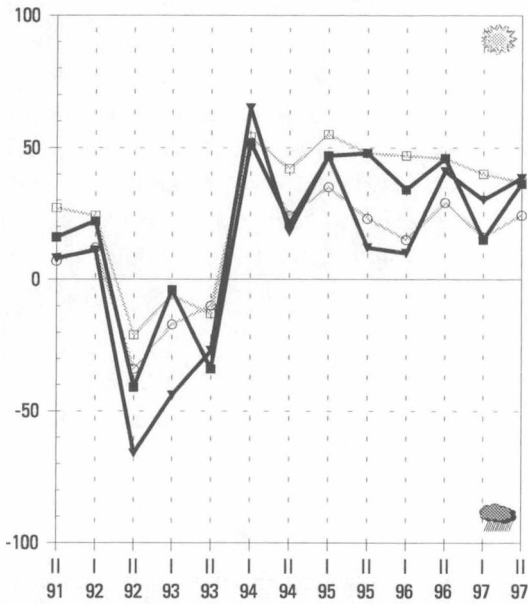

Velkamäärän kehitysnäkymät

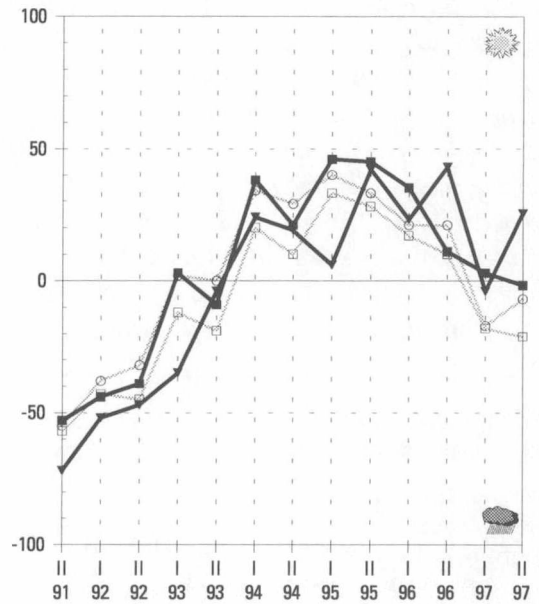

Työttömyyden kehitysnäkymät

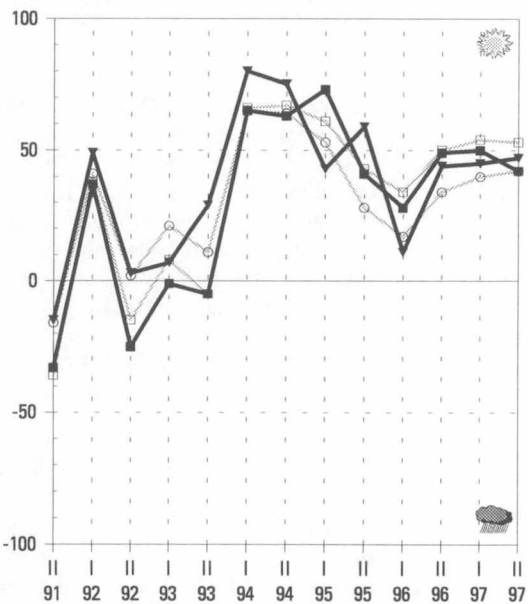

EU-jäsenyyden vaikutus

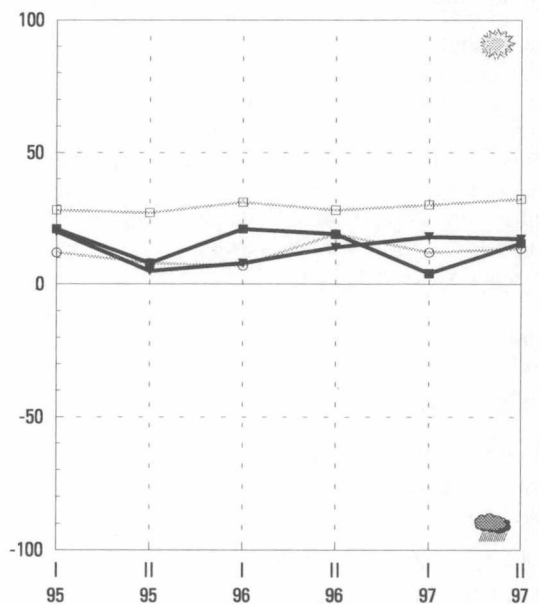

maakunnan

■ keskusaluekunnat

▼ muut kunnat

koko maan

□ keskusaluekunnat

○ muut kunnat

Satakunta

Maakunnan yleiset kehitysnäkymät ovat parantuneet viime keväästä. Porin seudulla odotukset ovat kuitenkin edelleen selvästi muita kuntia valoisammat. Kuntien rahoitusongelmat lisääntyvät lähitulevaisuudessa koko maakunnassa. Kuntien verotulot kasvavat tänä vuonna nopeasti koko maakunnassa, ensi vuonna lähinnä Porin seudulla. Kunnat vähentävät velkaansa vuonna 1997, Porin seudun ulkopuolella myös seuraavana vuonna. Sosiaali- ja terveyspalveluiden järjestäminen vaikeutuu Porin seudun ulkopuolella, keskuseudulla tilanne on vaikeuksista huolimatta parhaimpia koko maassa. Porin seudulla elinkeinoelämän kehittämisedellytykset ovat heikentyneet selvästi viime syksystä. Satakunnan työttömyyden arvioidaan helpottavan tänä ja ensi vuonna. Porin seudun työllisyysnäkömät ovat parhaimmat koko maassa. Siellä lisääntyvät erityisesti yksityisten palveluiden työpaikat, mutta myös teollisuudessa ja rakentamisessa odotetaan syntyvän uusia työpaikkoja. Kuntien yhteistyö sujuu hyvin Porin seudulla, muissa kunnissa näkymät ovat huonontuneet keväästä. Satakunnassa korostetaan erityisesti seutukunnallisen ja maakunnallisen yhteistyön merkitystä. Investoinnit vilkastuvat koko maakunnassa vuonna 1997 kaikilla tarkasteltavilla toimialoilla. Vuonna 1998 investointien kasvu jatkuu varsin nopeana Porin seudulla, missä varsinkin asuntorakentaminen on vilkasta. Porin seudun ulkopuolella investointien kasvu hidastuu. Satakunnassa Suomen EU-jäsenyyden hyödyt nähdään eri tavoin. Porin seudulla suhtautuminen jäsenyyteen on myönteisimpiä koko maassa. Muualla maakunnassa arviot ovat varovaiset.

Maakunnan yleiset kehitysnäkymät parantuneet keväästä

Maakunnan yleiset kehitysnäkymät ovat parantuneet viime keväästä. Siisäiset erot ovat kuitenkin säilyneet ennallaan, Porin seudulla arviot ovat selvästi muita kuntia valoisammat.

Kuntien ei uskota korottavan äyrin hintaa lähivuosina

Kuntien rahoitusongelmat lisääntyvät lähitulevaisuudessa koko maakunnassa, tosin näkymät ovat hieman keväistä paremmat. Kuntien verotulot kasvavat tänä vuonna nopeasti koko maakunnassa, ensi vuonna lähinnä Porin seudulla. Kunnat vähentävät velkaansa vuonna 1997, Porin seudun ulkopuolella velan uskotaan pienenevän myös ensi vuonna. Kiristyvästä taloudesta huolimatta kuntien ei uskota korottavan veroäyrin hintaa kahden seuraavan vuoden aikana.

Porin seudun ulkopuolella ongelmia sosiaali- ja terveyspalveluissa

Sosiaali- ja terveyspalveluiden järjestäminen vaikeutuu Porin seudun ulkopuolella. Eniten huolestuttaa terveydenhoidon tilanne, myös vanhusten hoidon ongelmat lisääntyvät lähitulevaisuudessa. Porin seudulla sosiaali- ja terveyspalveluiden tilanne on vaikeuksista huolimatta parhaita koko maassa.

Porin seudulla elinkeinoelämän kehittämismahdollisuudet ovat heikenty-

neet selvästi viime syksystä. Tuolloin yli puolet vastaajista arvioi elinkeinoelämän ongelmien pienenevän, nyt vastaavaa odottaa enää noin viidennes. Porin seudun ulkopuolella näkymät ovat hyvin samansuuntaiset. Kunnallistekniikan ongelmien arvioidaan lisääntyvän tulevaisuudessa Porin seudulla.

Porin seudun työllisyysnäkömät maan parhaimmat

Satakunnan työllisyyskehitys ovat erittäin hyvä. Työttömyyden arvioidaan pienenevän koko maakunnassa vuosina 1997–1998. Porin seudun työllisyysnäkömät ovat parhaimmat koko maassa, lähes kaikki vastaajat odottavat työttömyyden alenevan tänä vuonna. Porin seudulla lisääntyvät erityisesti yksityisten palveluiden työpaikat, mutta myös teollisuudessa ja rakentamisessa on kasvuodotuksia. Muissa kunnissa kasvu on hitaampaa, uusia työpaikkoja syntyy lähinnä teollisuudessa ja yksityisissä palveluissa.

Kuntien yhteistyö sujuu hyvin Porin seudulla

Kuntien yhteistyö sujuu hyvin Porin seudulla, muissa kunnissa näkömät ovat huonontuneet keväästä. Satakunnassa painotetaan erityisesti seutukunnallisen ja maakunnallisen yhteistyön merkitystä. Porin seudulla myös kansainvälisten yhteyksien arvioidaan lisääntyvän nopeasti. Yhteistoimintaa elinkeinoelämän kanssa korostetaan

aikaisempaa vähemmän koko maakunnassa.

Investoinnit vilkastuvat tänä vuonna

Investoinnit vilkastuvat koko maakunnassa vuonna 1997. Niiden arvioidaan lisääntyvän kaikilla tarkasteltavilla toimialoilla. Useimmista muista maakunnista poiketen myös maatalouden investointien odotetaan kasvavan selvästi.

Vuonna 1998 investointien kasvu jatkuu varsin nopeana Porin seudulla, varsinkin asuntorakentaminen on vilkasta. Myös teollisuuden sekä kaupan ja palveluiden investoinnit lisääntyvät selvästi. Porin seudun ulkopuolella investointien kasvu hidastuu, pientä lisäystä odotetaan lähinnä teollisuudessa ja asuntorakentamisessa.

Kielteisyyttä EU-jäsenyyteen lisääntynyt Porin seudun ulkopuolella

Satakunnassa näkömukset Suomen EU-jäsenyyden merkityksestä ovat edelleen ristiriitaiset. Porin seudulla suhtautuminen jäsenyyteen on myönteisimpiä koko maassa. Siitä arvioidaan olevan hyötyä sekä kunnan toiminnalle että elinkeinoelämän kehittämiseksi. Muualla maakunnassa arviot ovat varovaiset, jäsenyyttä vaikuttaa myönteisesti lähinnä elinkeinoelämän kehittämiseen.

Kehitysnäkymät (Kysymykset 10, 3b, 4b ja 9a)

Kunnan tuleva kehitys

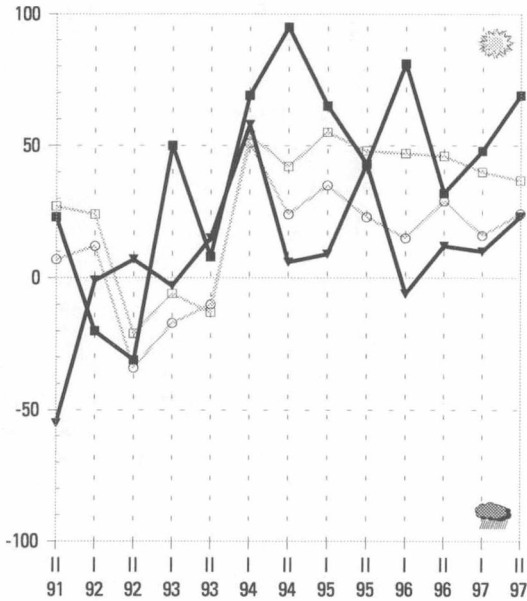

Velkamäärän kehitysnäkymät

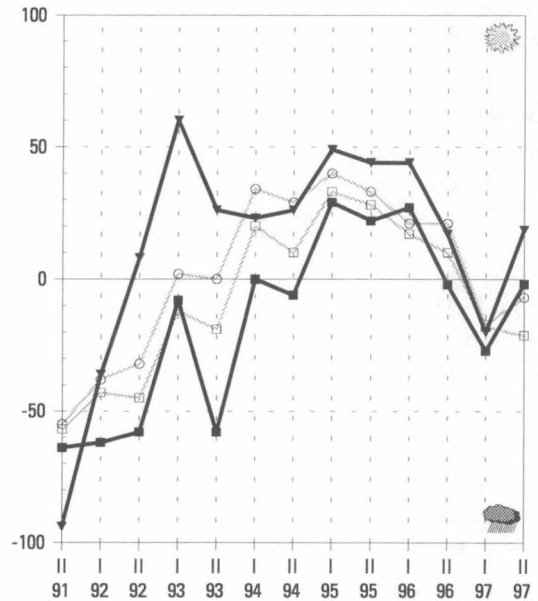

Työttömyyden kehitysnäkymät

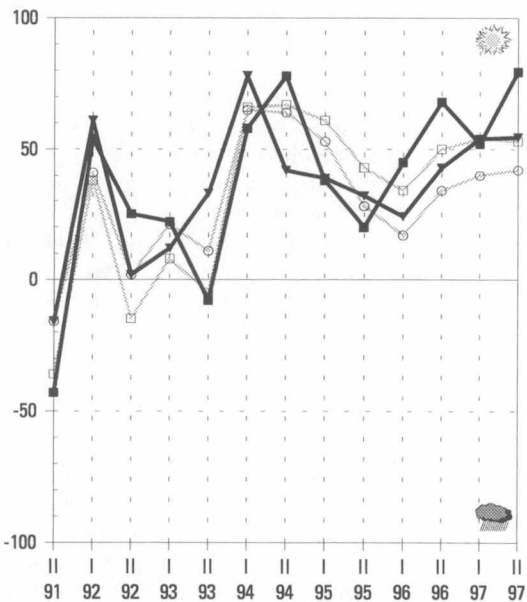

EU-jäsenyyden vaikutus

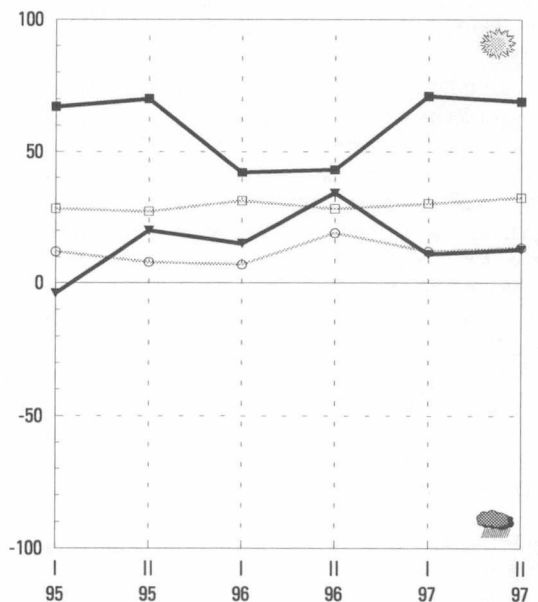

maakunnan

■ keskusaluekunnat

▼ muut kunnat

koko maan

□ keskusaluekunnat

○ muut kunnat

Hämeenlinnan seudulla yleiset kehitysnäkymät ovat huonoimmat syksystä 1993. Muissa kunnissa arviot tulevasta ovat parantuneet. Kuntien rahoitusongelmat lisääntyvät. Hämeenlinnan seudun ulkopuolella velanotto vähenee hieman tänä ja ensi vuonna. Hämeenlinnan seudulla velka saattaa lisääntyä ensi vuonna. Veroäyrin hinnan korotuspaineet lisääntyvät selvästi vuonna 1999. Sosiaali- ja terveyspalveluiden vaikeudet kasvavat koko maakunnassa, näkymät ovat maan huonoimmat. Elinkeinoelämän kehittämisedellytykset ovat huonontuneet nopeasti Hämeenlinnan seudulla. Työttömyyden arvioidaan helpottavan koko maakunnassa tänä ja ensi vuonna. Työpaikat lisääntyvät tasaisesti teollisuudessa, rakentamisessa sekä yksityisissä palveluissa. Kuntien yhteistyö sujuu hyvin Hämeenlinnan seudulla. Hämeessä korostetaan voimakkaasti seutukunnallisen yhteistyön merkitystä. Investoinnit kasvavat tänä vuonna koko maakunnassa. Eniten lisääntyvät teollisuuden ja asuntorakentamisen investoinnit. Vuonna 1998 investointikehityksen odotetaan jatkuvan tämän vuoden ta- paan. Hämeenlinnan seudulla Suomen EU-jäsenyyteen suhtaudutaan aikaisempaa varovaisemmin.

Hämeenlinnan seudun ulkopuolisten kuntien näkymät parantuneet

Arviot maakunnan yleisistä kehitysnäkymistä ovat muuttuneet keväästä. Hämeenlinnan seudulla odotukset ovat huonoimmat syksystä 1993. Muissa kunnissa arviot tulevasta ovat parantuneet, näkymät ovat nyt selvästi Hämeenlinnan seutua valoisimmat.

Veroäyrin hinnan korotuspaineet lisääntyvät vuonna 1999

Kuntien taloudellinen tilanne on vaikeutumassa. Tosin Hämeenlinnan seudulla verotulojen kehitys jatkuu myönteisenä ainakin tänä vuonna. Muissa kunnissa kasvu on hitaampaa, tosin tulonäkymät ovat paremmat kuin keväällä. Hämeenlinnan seudun ulkopuolella velanotto vähenee hieman tänä ja ensi vuonna. Hämeenlinnan seudulla velat pienenevät vielä tänä vuonna, mutta saattavat lisääntyä ensi vuonna. Veroäyrin hinnan korotuspaineet lisääntyvät selvästi vuodelle 1999. Hämeenlinnan seudulla lähes kolmannes vastaajista arvioi kuntansa korottavan äyrin hintaa, muissa kunnissa noin kuudennes.

Sosiaali- ja terveyspalveluiden järjestämisessä vaikeuksia

Sosiaali- ja terveyspalveluiden järjestäminen vaikeutuu koko maakunnassa, näkymät ovat maan huonoimmat. Ongelmat lisääntyvät selvästi niin päivähoidossa, vanhusten hoidossa kuin terveydenhoidossakin.

Elinkeinoelämän kehittämisedellytykset ovat huonontuneet nopeasti Hämeenlinnan seudulla. Keväällä yli puolet vastaajista arvioi ongelmien vä-

hentyvän, nyt lähes 40 prosenttia uskoo niiden lisääntyvän. Muissa kunnissa ongelmien arvioidaan helpottavan lähivuosina. Hämeenlinnan seudulla kunnallistekniikan ongelmien arvioidaan vähentyvän selvästi, näkymät ovat parhaimmat keväästä 1993. Koulutoimen tilanne nähdään koko maakunnassa keväisiä arvioita paremmaksi, varsinkin Hämeenlinnan seudulla näkemykset ovat muuttuneet myönteisemmiksi. Toisaalta kulttuuritoimen kysymykset huolestuttavat vastaajia aikaisempaa enemmän koko maakunnassa. Hämeenlinnan seudulla myös vapaa-aikatoimen ongelmien arvioidaan kasvavan lähitulevaisuudessa.

Työttömyys vähenee koko maakunnassa

Työttömyyden arvioidaan pienentyvän koko maakunnassa tänä ja ensi vuonna. Hämeenlinnan seudulla yli 80 prosenttia vastaajista odottaa työttömyyden pienentyvän tänä vuonna, muissa kunnissa arviot ovat hieman varovaisemmat. Vuonna 1998 työllisyyskehitys paranee edelleen Hämeenlinnan seudun ulkopuolella, sen sijaan keskuseudulla työttömyyden alenemisen odotetaan hidastuvan.

Myönteinen työllisyyskehitys perustuu työpaikkojen tasaiseen kasvuun teollisuudessa, rakentamisessa sekä yksityisissä palveluissa. Näkemykset ovat samansuuntaiset Hämeenlinnan seudulla ja sen ulkopuolella.

Seutukunnallisen yhteistyön merkitystä korostetaan

Kuntien yhteistyö sujuu hyvin Hämeenlinnan seudulla, muissa kunnissa

näkymät ovat huonontuneet viime keväästä. Hämeessä korostetaan voimakkaasti seutukunnallisen yhteistyön merkitystä. Hämeenlinnan seudulla kaikki vastaajat odottavat seutukunnallisen yhteistoiminnan lisääntyvän, muissa kunnissa hieman harvempi. Myös suhteita elinkeinoelämän suuntaan pyritään vahvistamaan. Hämeenlinnan seudulla maakunnallisia ja kansainvälisiä yhteyksiä pyritään tiivistämään.

Asuntorakentaminen vilkasta varsinkin Hämeenlinnan seudulla

Investoinnit kasvavat tänä vuonna koko maakunnassa. Eniten lisääntyvät teollisuuden ja asuntorakentamisen investoinnit, varsinkin Hämeenlinnan seudulla teollisuusinvestointien arvioidaan kasvavan nopeasti. Myös maatalouden investoinnit vilkastuvat.

Vuonna 1998 investointikehitys pysyy lähes ennallaan. Eniten lisääntyy asuntorakentaminen, Hämeenlinnan seudulla lähes kaikki vastaajat odottavat investointien kasvavan. Teollisuuden panostukset lisääntyvät eniten Hämeenlinnan seudulla, tosin muissa kunnissakin kasvuodotukset ovat vahvistuneet selvästi viime keväästä.

Suhtautuminen EU-jäsenyyteen muuttunut kielteisemmäksi

Hämeenlinnan seudulla Suomen EU-jäsenyyteen suhtaudutaan aikaisempaa varovaisemmin. Keväällä yli puolet vastaajista arvioi jäsenyydestä olevan hyötyä elinkeinoelämän kehittämislle, nyt lähes 40 prosenttia arvioi vaikutukset kielteisiksi. Hämeenlinnan seudun ulkopuolella näkemykset olivat jo viime keväänä varovaiset.

Kehitysnäkymät (Kysymykset 10, 3b, 4b ja 9a)

Kunnan tuleva kehitys

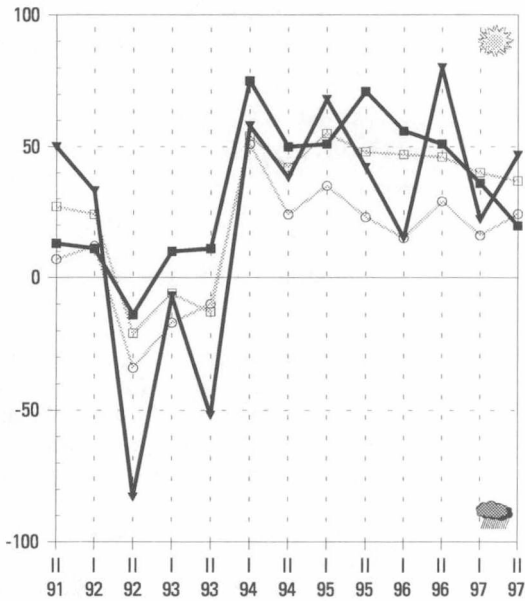

Velkamäärän kehitysnäkymät

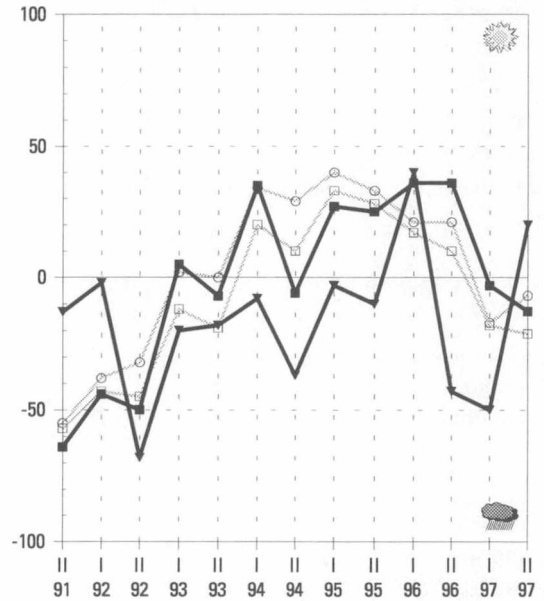

Työttömyyden kehitysnäkymät

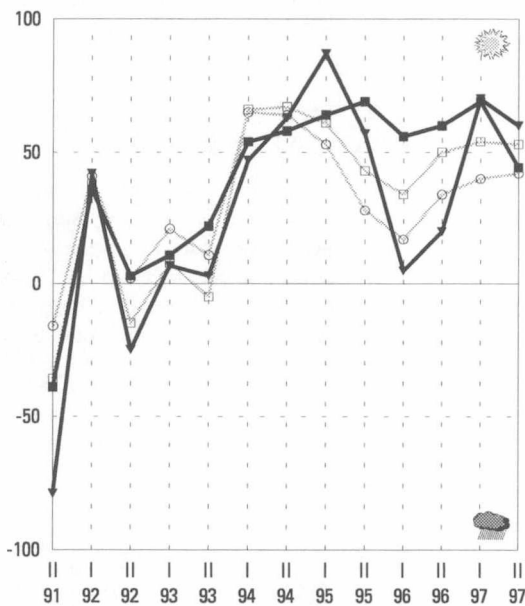

EU-jäsenyyden vaikutus

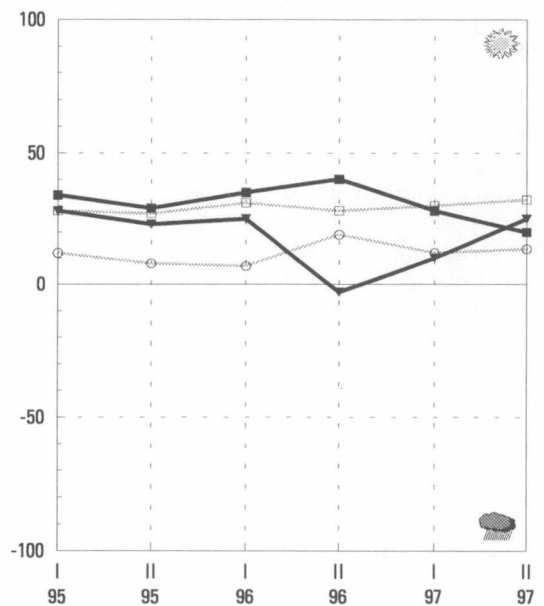

maakunnan	koko maan
■ keskusaluekunnat	□ keskusaluekunnat
▼ muut kunnat	○ muut kunnat

Pirkanmaa

Tampereen seudun yleiset kehitysnäkymät ovat edelleen valoisimpia koko maassa. Kuntien talousvaikeudet lisääntyvät koko maakunnassa. Kuntien verotulot lisääntyvät kuitenkin vielä tänä vuonna, ensi vuonna Tampereen seudun ulkopuolella kuntien tulot saattavat jopa pienentyä. Odotukset äyrin hinnan korottamisesta ovat voimistuneet. Kuntien velat vähenevät selvästi vielä tänä vuonna. Sosiaali- ja terveyspalveluiden ongelmat ovat useimpia muita maakuntia vähäisemmät. Pirkanmaan työllisyyskehitys on maan parhaimpia. Työttömyyden arvioidaan vähentyvän selvästi koko maakunnassa tänä ja ensi vuonna. Erityisesti yksityisten palvelujen työpaikat lisääntyvät nopeasti. Kuntien yhteistyö sujuu hyvin. Seutukunnallista yhteistyötä pidetään keskeisimpänä koko maakunnassa. Suhteita elinkeinoelämän kanssa pyritään tiivistämään. Kansainvälisten yhteyksien arvioidaan vilkastuvan koko maakunnassa. Investoinnit lisääntyvät tänä vuonna kaikilla tarkasteltavilla toimialoilla, eniten asuntorakentamisessa. Vuonna 1998 asuntorakentaminen vilkastuu edelleen nopeasti koko maakunnassa. Pirkanmaalla suhtaudutaan myönteisesti Suomen EU-jäsenyyteen.

Tampereen seudulla jatkuu hyvä kehitys

Pirkanmaan yleiset kehitysnäkymät eivät ole muuttuneet keväästä. Tampereen seudulla arviot tulevasta ovat edelleen valoisimpia koko maassa. Muissa kunnissa näkemykset ovat varovaisemmat.

Äyrin hinnan korotuspaineet kasvaneet Tampereen seudulla

Kuntien talousvaikeuksien arvioidaan edelleen lisääntyvän. Kuntien verotulot lisääntyvät tänä vuonna koko maakunnassa, ensi vuonna tulot saattavat jopa pienentyä Tampereen seudun ulkopuolella. Tänä vuonna kuntien velat vähenevät selvästi koko maakunnassa. Velanotto kasvaa ensi vuonna varsinkin Tampereen seudun kunnissa, lisäksi paineet äyrin hinnan korottamiseen ovat voimistuneet. Tampereen seudun vastaajista neljännes arvioi kuntansa nostavan äyrin hintaa ensi vuodelle ja yli kolmannes vuodelle 1999. Muissa kunnissa äyrin hinnan korotuksiin suhtaudutaan kielteisemmin.

Sosiaali- ja terveyspalveluiden järjestämisessä ei suuria ongelmia

Sosiaali- ja terveyspalveluiden järjestämisen ongelmat ovat useimpia muita maakuntia vähäisemmät. Eniten askar-

ruttaa terveydenhoitopalveluiden järjestäminen, Tampereen seudun ulkopuolella näkymät ovat huonoimmat syksystä 1993.

Näkemykset elinkeinoelämän kehittämisestä kulkevat edelleen eri suuntiin eri kunnissa. Tampereen seudulla ongelmien arvioidaan vähentyvän, muissa kunnissa näkymät ovat huonommat.

Yksityisten palvelujen työpaikat lisääntyvät koko maakunnassa

Pirkanmaan työllisyyskehitys on maan parhaimpia. Työttömyyden arvioidaan helpottavan selvästi koko maakunnassa tänä ja ensi vuonna. Hyvä työllisyyskehitys perustuu ensi sijaisesti yksityisten palvelujen työpaikkojen lisääntymiseen. Tampereen seudulla myös teollisuuden työpaikat lisääntyvät nopeasti. Rakentamisessa kasvuo-dotukset ovat vähäisemmät.

Seutukunnallista yhteistyötä tiivistetään

Kuntien yhteistyö sujuu edelleen hyvin koko maakunnassa. Tärkeimpänä pidetään seutukunnallisen yhteistyön vahvistamista. Suhteita elinkeinoelämän kanssa pyritään tiivistämään lähitulevaisuudessa. Kansainvälisten yhteyksien arvioidaan vilkastuvan koko maakunnassa.

Investoinnit vilkastuvat vuonna 1997

Investoinnit lisääntyvät tänä vuonna kaikilla tarkasteltavilla toimialoilla. Suurinta kasvu on asuntorakentamisessa. Teollisuuden investoinnit vilkastuvat erityisesti Tampereen seudulla. Useimmista muista maakunnista poiketen myös maatalouden panostukset lisääntyvät.

Vuonna 1998 asuntorakentaminen vilkastuu koko maakunnassa. Teollisuudessa sekä kaupan ja palveluiden aloilla investoinnit lisääntyvät lähinnä Tampereen seudulla. Maatalouden investoinnit vähentyvät koko maakunnassa.

Suhtautuminen EU-jäsenyyteen pysynyt myönteisenä

Pirkanmaalla suhtaudutaan myönteisesti Suomen EU-jäsenyyteen. Näkemykset jäsenyydestä ovat keväästä myönteisemmät. Jäsenyydestä arvioidaan olevan hyötyä sekä kunnan toiminnalle että elinkeinoelämän kehittämislle.

Kehitysnäkymät (Kysymykset 10, 3b, 4b ja 9a)

Kunnan tuleva kehitys

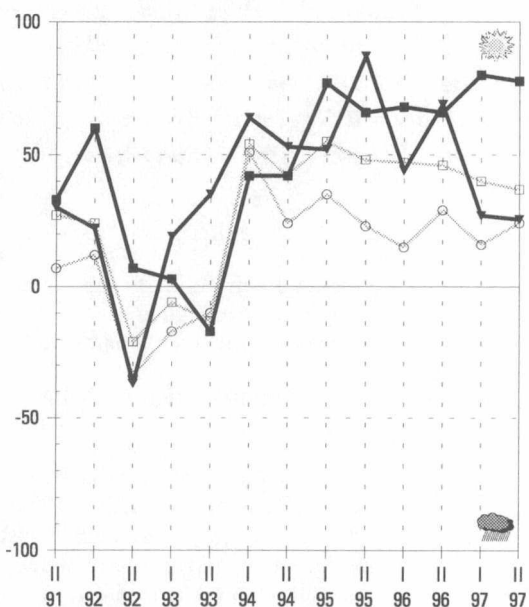

Velkamäärän kehitysnäkymät

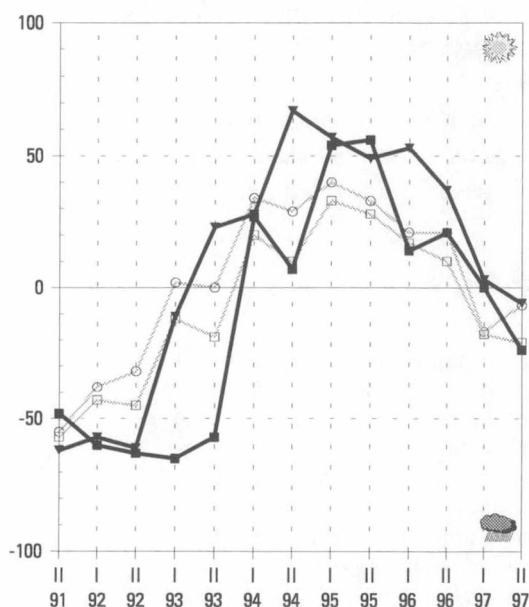

Työttömyyden kehitysnäkymät

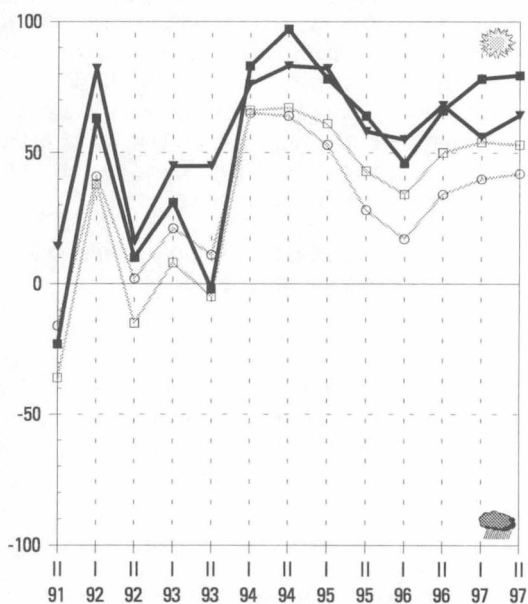

EU-jäsenyyden vaikutus

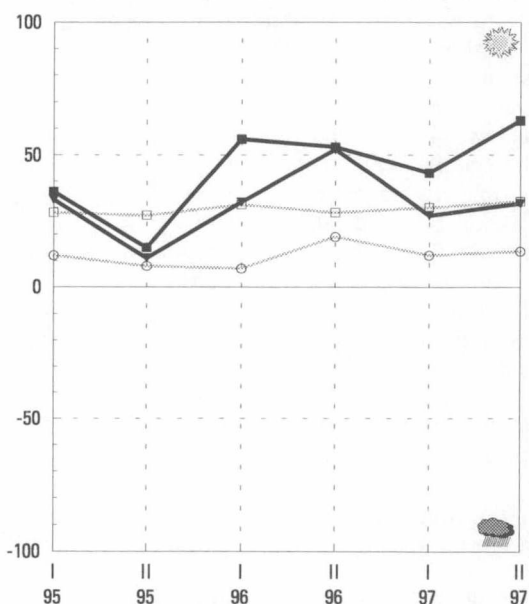

maakunnan	koko maan
■ keskusaluekunnat	□ keskusaluekunnat
▼ muut kunnat	○ muut kunnat

Päijät-Häme

Lahden seudun yleiset kehitysnäkymät ovat valoisat. Muissa kunnissa arviot ovat varovaisemmat. Kuntien rahoitusasema heikentyy lähivuosina. Kuntien verotulot lisääntyvät vielä tänä vuonna, ensi vuonna kehitys heikentyy koko maakunnassa. Samalla kuntien velanotto lisääntyy. Lahden seudun ulkopuolella veroäyrin hinnan korotuspaineet kasvavat. Lahden seudun ulkopuolella päivähoidon ja vanhusten hoidon ongelmat lisääntyvät lähitulevaisuudessa. Lahden seudulla vanhusten hoidon tilanne on valoisin koko maassa. Elinkeinoelämän kehittämisessä on ongelmia Lahden seudulla. Työttömyys alenee selvästi vuosina 1997–1998. Uusia työpaikkoja syntyy etenkin yksityisiin palveluihin, Lahden seudulla lähes kaikki vastaajat arvioivat näiden työpaikkojen lisääntyvän. Kuntien yhteistyö sujuu hyvin koko maakunnassa. Asuntorakentaminen vilkastuu tänä vuonna Lahden seudulla. Lahden seudun ulkopuolella teollisuuden investoinnit lisääntyvät nopeimmin. Vuonna 1998 investointien kasvu hidastuu. Päijät-Hämeen arvioidaan hyötyvän Suomen EU-jäsenyydestä. Lahden seudulla jäsenyyteen suhtaudutaan edelleen myönteisemmin kuin muissa kunnissa.

Lahden seudulla myönteiset näkymät

Lahden seudun yleiset kehitysnäkymät ovat edelleen valoisimmat kuin muualla maakunnassa. Lahden seudulla noin 2/3 vastaajista arvioi kunnan kehityksen paranevan tulevaisuudessa. Muissa kunnissa vastaavaa odottaa vajaa puolet, mutta lähes yhtä moni arvioi kehityksen heikentyvän.

Verotulokehitys heikentyy ensi vuonna

Kuntien rahoitusasema heikentyy lähivuosina, tosin Lahden seudulla tilanteen ei uskota olevan yhtä synkkä kuin keväällä. Kuntien verotulot lisääntyvät vielä tänä vuonna. Ensi vuonna kasvun odotetaan pysähtyvän Lahden seudulla, muissa kunnissa tulojen arvioidaan jopa pienentyvän. Samalla kuntien velanotto lisääntyy koko maakunnassa. Talouden kiristyksessä varsinkin Lahden seudun ulkopuolella veroäyrin hinnan korotuspaineet kasvavat, noin kuudennes vastaajista arvioi kuntansa nostavan äyrin hintaa ensi vuonna ja kolmannes vuonna 1999. Lahden seudun kunnissa äyrin hintaa muutetaan harvemmin.

Vanhusten huollon vaikeudet vähenevät Lahden seudulla

Lahden seudun ulkopuolella päivähoidon ja vanhusten hoidon ongelmat li-

sääntyvät lähitulevaisuudessa. Sen sijaan Lahden seudulla vanhusten hoidon tilanne on valoisin koko maassa, vaikeuksien arvioidaan vähenevän. Elinkeinoelämän kehittämisessä on ongelmia Lahden seudulla, muissa kunnissa tilanne on parantunut viime keväästä. Koulutoimen kehittäminen askarruttaa vastaajia koko maakunnassa, varsinkin Lahden seudulla näkymät ovat synkentyneet selvästi.

Työttömyys vähenee selvästi koko maakunnassa

Työttömyys alenee nopeasti vuosina 1997–1998. Näkymät ovat parantuneet koko maakunnassa. Uusia työpaikkoja syntyy etenkin yksityisiin palveluihin, Lahden seudulla lähes kaikki vastaajat arvioivat näiden työpaikkojen lisääntyvän. Myös teollisuuden työpaikat lisääntyvät koko maakunnassa. Sen sijaan rakentamisen odotetaan vilkastuvan vain Lahden seudulla.

Yhteistyö sujuu hyvin koko maakunnassa

Kuntien yhteistyö sujuu hyvin koko maakunnassa. Lahden seudulla arviot yhteistyöstä ovat nyt myönteisemmät, muissa kunnissa varovaisemmat kuin keväällä. Päijät-Hämeessä korostetaan monipuolista yhteistyötä, painotukset vaihtelevat kuitenkin jonkin verran Lahden seudulla ja sen ulkopuolella. Lahden seudulla eniten lisääntyy seu-

tukunnallinen ja maakunnallinen yhteistyö. Muissa kunnissa korostetaan yhteyksiä elinkeinoelämän kanssa.

Investointien kasvu hidastuu ensi vuonna

Asuntorakentaminen vilkastuu tänä vuonna Lahden seudulla. Teollisuuden sekä kaupan ja palveluiden investoinnit kasvavat hitaammin. Lahden seudun ulkopuolella teollisuuden investoinnit lisääntyvät nopeimmin, asuntorakentamisessa kasvuodotukset ovat pienentyneet kevästä. Vuonna 1998 investointien kasvu hidastuu. Asuntorakentamisen investoinnit lisääntyvät hieman koko maakunnassa. Teollisuusinvestointien kasvu pysähtyy Lahden seudun ulkopuolella. Lahden seudulla niiden arvioidaan vielä lisääntyvän, lisäksi kaupan ja palveluiden investoinnit kasvavat hitaasti.

Päijät-Häme hyötyy Suomen EU-jäsenyydestä

Päijät-Hämeen arvioidaan hyötyvän Suomen EU-jäsenyydestä. Lahden seudulla jäsenyyteen suhtaudutaan myönteisemmin kuin muissa kunnissa. Siitä arvioidaan olevan hyötyä erityisesti alueen elinkeinoelämän kehittämiseksi.

Kehitysnäkymät (Kysymykset 10, 3b, 4b ja 9a)

Kunnan tuleva kehitys

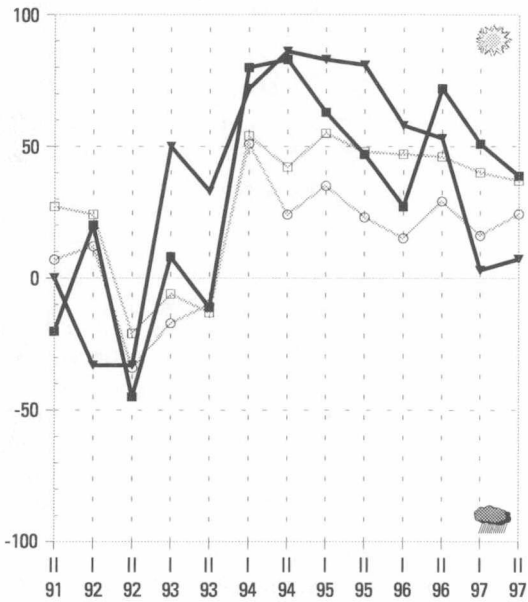

Velkamäärän kehitysnäkymät

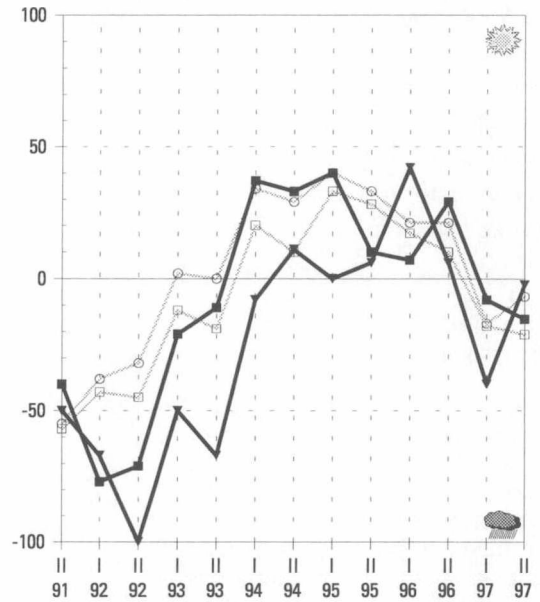

Työttömyyden kehitysnäkymät

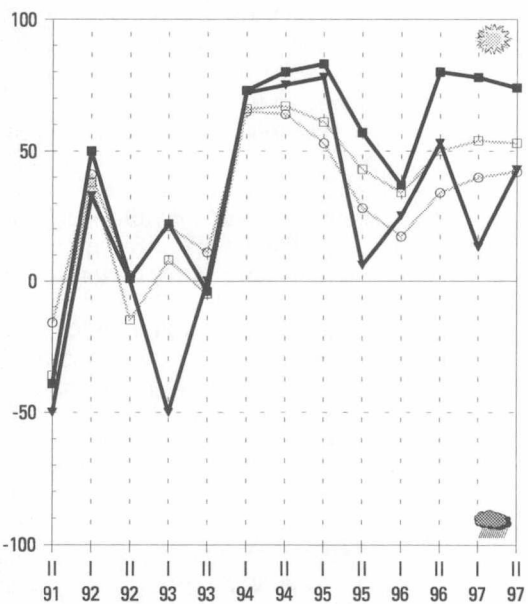

EU-jäsenyyden vaikutus

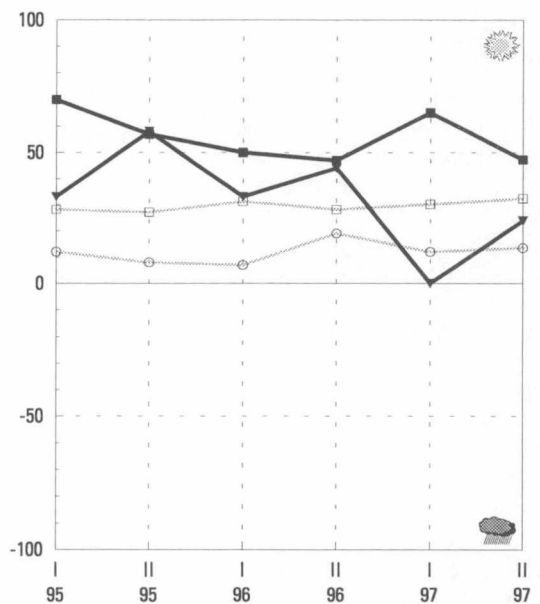

- | | |
|--------------------|--------------------|
| maakunnan | koko maan |
| ■ keskusaluekunnat | □ keskusaluekunnat |
| ▼ muut kunnat | ○ muut kunnat |

Kymenlaakso

Kymenlaakson yleiset kehitysnäkymät ovat muuttuneet oleellisesti viime keväästä. Keskusseuduilla arviot ovat huonoimmat keväästä 1994. Muissa kunnissa näkymät ovat parantuneet selvästi. Kuntien rahoitusvaikeudet lisääntyvät lähivuosina. Verotulot kasvavat tänä vuonna koko maakunnassa. Ensi vuonna tulot saattavat vähentyä keskusseuduilla. Vuonna 1998 kuntien velka kasvaa koko maakunnassa. Sosiaali- ja terveyspalveluiden järjestäminen vaikeutuu selvästi. Eniten lisääntyvät terveydenhoidon ongelmat. Päivähoidon näkymät ovat huonoimmat syksystä 1993. Elinkeinoelämän kehittäminen sujuu varsin hyvin keskusseuduilla. Kymenlaakson työllisyysnäkymät ovat valoisat, työttömyyden arvioidaan vähenevän selvästi tänä ja ensi vuonna. Kuntien yhteistyö sujuu hyvin. Erityisesti korostetaan seutukunnallisen yhteistyön merkitystä. Investoinnit vilkastuvat tänä vuonna koko maakunnassa. Keskusseuduilla asuntorakentamisen investoinnit lisääntyvät eniten. Muissa kunnissa teollisuuden panostukset ovat suurimmat. Asuntorakentaminen vilkastuu ensi vuonna koko maakunnassa. Keskusseutujen ulkopuolella suhtaudutaan aikaisempaa myönteisemmin Suomen EU-jäsenyyteen. Keskusseuduilla suhtautuminen on muuttunut kielteisemmäksi.

Keskusseutujen ulkopuolella valoisat näkymät

Kymenlaakson yleiset kehitysnäkymät ovat muuttuneet oleellisesti viime keväästä. Keskusseuduilla myönteisen kehityksen arvioidaan hiipuvan, arviot ovat huonoimmat keväästä 1994. Muissa kunnissa näkymät ovat päinvastaiset. Keväällä 40 prosenttia vastaajista arvioi kehityksen heikentyvän, nyt noin 2/3 vastaajista odottaa kehityksen paranevan.

Kuntien velanotto lisääntyy vuonna 1998

Kuntien rahoitusvaikeudet lisääntyvät lähivuosina, tosin näkymät ovat hieman paremmat kuin viime keväänä. Verotulot kasvavat tänä vuonna koko maakunnassa. Keskusseutujen ulkopuolella kasvu näyttää jäävän keväisiä arvioita vähäisemmäksi. Ensi vuonna verotulot saattavat jopa pienentyä keskusseuduilla. Keskusseutujen ulkopuolella velanotto pienenee vielä tänä vuonna. Vuonna 1998 kuntien velka kasvaa koko maakunnassa. Keskusseuduilla neljännes vastaajista odottaa kuntansa korottavan veroäyrin hintaa vuonna 1999.

Sosiaali- ja terveyspalvelujen järjestämisessä ongelmia

Sosiaali- ja terveyspalveluiden järjestäminen vaikeutuu selvästi lähivuosina. Eniten ongelmia nähdään ter-

veydenhoidossa, varsinkin keskusseutujen ulkopuolella näkymät ovat heikentyneet selvästi viime keväästä. Vanhusten huollon järjestäminen asennuttaa lähinnä keskusseuduilla. Päivähoidon näkymät ovat huonoimmat syksystä 1993. Elinkeinoelämän kehittämisellä on edelleen parhaimmat keskusseuduilla, tosin muissa kunnissa tilanne on parantunut selvästi viime keväästä. Keskusseutujen ulkopuolisten kuntien kaavoitustilanne on myönteisin koko maassa, myös kunnallistekniikan ongelmat ovat poistumassa. Keskusseutujen ulkopuolella koulutoimen näkymät ovat edelleen huonot.

Yksityisten palvelujen työpaikat kasvavat

Kymenlaakson työllisyysnäkymät ovat valoisat, työttömyyden arvioidaan vähenevän selvästi tänä ja ensi vuonna. Keskusseutujen ulkopuolella odotukset ovat parantuneet viime keväästä. Työllisyyden myönteinen kehitys perustuu ensi sijaisesti yksityisiin palveluihin. Keskusseutujen ulkopuolella myös teollisuuden työpaikat lisääntyvät. Rakentamisen ei uskota vilkastuvan, työpaikat pysyvät viime vuotiselä tasolla.

Seutukunnallinen yhteistyötä pidetään tärkeimpänä

Kuntien yhteistyö sujuu hyvin, keskusseutujen ulkopuolella näkymät

ovat parantuneet selvästi keväästä. Kymenlaaksossa korostetaan seutukunnallisen yhteistyön merkitystä. Kansainväliset yhteydet lisääntyvät erityisesti keskusseutujen ulkopuolella, näissä kunnissa korostetaan myös yhteistyötä elinkeinoelämän kanssa.

Investoinnit vilkastuvat tänä vuonna

Investoinnit vilkastuvat tänä vuonna koko maakunnassa. Keskusseuduilla asuntorakentaminen lisääntyy eniten, myös kaupan ja palveluiden aloilla on kasvuodotuksia. Muissa kunnissa teollisuuden panostukset lisääntyvät nopeasti. Vuonna 1998 investointien kasvun odotetaan hidastuvan. Asuntorakentaminen on kuitenkin vilkasta koko maakunnassa. Teollisuusinvestoinnit pysyvät nykytasolla keskusseutujen ulkopuolella, sen sijaan keskusseuduilla on pieniä kasvuodotuksia.

Keskusseutujen ulkopuolella EU-jäsenyyteen suhtaudutaan aikaisempaa myönteisemmin

Keskusseutujen ulkopuolella Suomen EU-jäsenyyteen suhtaudutaan aikaisempaa myönteisemmin. Siitä arvioidaan olevan hyötyä sekä kunnan omalle toiminnalle että elinkeinoelämän kehittymiselle. Keskusseuduilla suhtautuminen on muuttunut kielteisemmäksi, tosin hyödyt koetaan edelleen suuremmiksi kuin haitat.

Kehitysnäkymät (Kysymykset 10, 3b, 4b ja 9a)

Kunnan tuleva kehitys

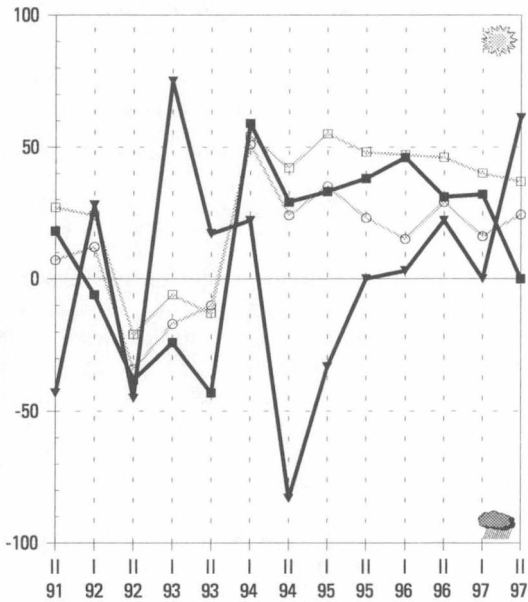

Velkamäärän kehitysnäkymät

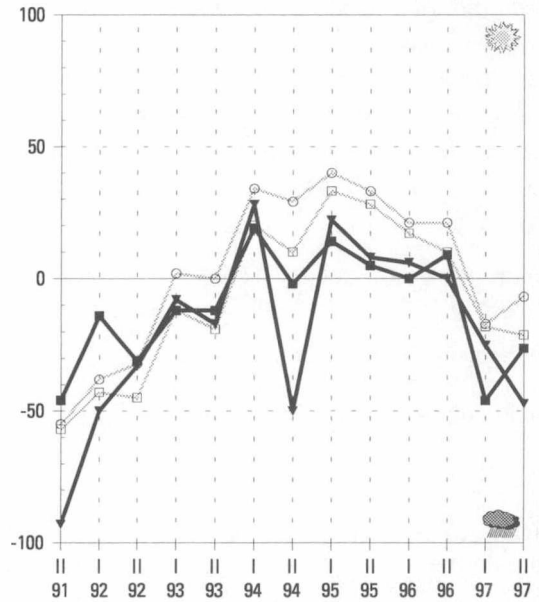

Työttömyyden kehitysnäkymät

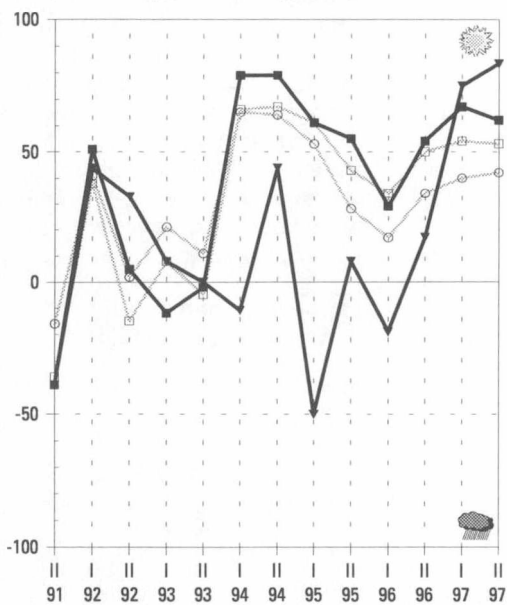

EU-jäsenyyden vaikutus

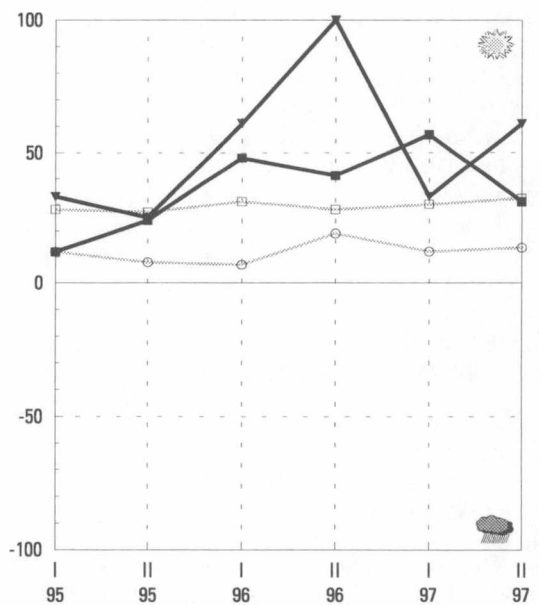

maakunnan

■ keskusaluekunnat

▼ muut kunnat

koko maan

□ keskusaluekunnat

○ muut kunnat

Etelä-Karjala

Lappeenrannan seudun yleiset kehitysnäkymät ovat parantuneet viime keväästä, muissa kunnissa ongelmat lisääntyvät tulevaisuudessa. Kuntien rahoitusnäkymät ovat synkentyneet erityisesti Lappeenrannan seudulla. Kuntien tulojen odotetaan vähenevän ensi vuonna varsinkin Lappeenrannan seudulla. Kunnat vähentävät velkojaan tänä vuonna, Lappeenrannan seudulla myös vuonna 1998. Lappeenrannan seudulla vanhusten hoidon ja terveydenhoidon näkymät ovat heikentyneet oleellisesti keväästä. Sen sijaan päivähoitotilanne on maan parhaimpia. Lappeenrannan seudun ulkopuolella päivähoitotilanteen näkymät lisääntyvät. Elinkeinoelämän kehittämisedellytykset ovat parantuneet Lappeenrannan seudulla. Työttömyys vähenee selvästi tänä vuonna. Kuntien yhteistyöhön on tullut kitkaa viime keväästä. Asuntorakentaminen vilkastuu tänä vuonna. Vuonna 1998 investointinäkymät heikentyvät. Suomen EU-jäsenyyteen suhtaudutaan edelleen ristiriitaisesti Etelä-Karjalan kunnissa. Lappeenrannan seudun kuntien arvioidaan hyötyvän EU-jäsenyydestä, muissa kunnissa arviot ovat oleellisesti varovaisemmat.

Lappeenrannan seudulla myönteiset kehitysodotukset

Etelä-Karjalan kehitysnäkymät ovat edelleen ristiriitaiset. Lappeenrannan seudulla odotukset paremmasta ovat kasvaneet, muissa kunnissa ongelmat lisääntyvät tulevaisuudessa.

Lappeenrannan seudulla kuntien velka pienenee

Kuntien rahoitusvaikeudet lisääntyvät koko maakunnassa. Kuntien tulot pysyvät tänä vuonna ennallaan. Ensi vuonna niiden odotetaan vähenevän varsinkin Lappeenrannan seudulla. Kunnat vähentävät velkojaan tänä vuonna, Lappeenrannan seudulla ne pienenevät selvästi myös vuonna 1998. Kaikki vastaajat näkevät kuntansa pitävän äyrin hinnan entisellään vuonna 1998, sen sijaan muutama kunta saattaa alentaa hintaa vuonna 1999.

Lappeenrannan seudulla ongelmia vanhusten hoidon ja terveydenhoidon järjestämisessä

Lappeenrannan seudulla päivähoitotilanteen ongelmien arvioidaan pienenevän. Sen sijaan vanhusten hoidon ja terveydenhoidon näkymät ovat heikentyneet oleellisesti keväästä. Lappeenrannan seudun ulkopuolella lisääntyvät lähinnä päivähoitotilanteen ja terveydenhoidon ongelmat. Ympäristöasiat askarrutta-

vat vastaajia aikaisempaa vähemmän koko maakunnassa. Elinkeinoelämän kehittämisedellytykset ovat parantuneet Lappeenrannan seudulla, myös kaavoitus- ja kunnallistekniset kysymykset huolestuttavat aikaisempaa vähemmän. Lappeenrannan seudun kuntien asumistilanne on valoisin keväästä 1994. Koulutoimen näkymät ovat ristiriitaiset. Lappeenrannan seudulla ongelmien arvioidaan edelleen vähentyvän, muissa kunnissa ne lisääntyvät.

Lappeenrannan työllisyyskehitys paranee tänä vuonna

Lappeenrannan seudulla työttömyyden arvioidaan vähenevän selvästi tänä vuonna, ensi vuonna kehitys hidastuu. Lappeenrannan seudulla työpaikat lisääntyvät tasaisesti teollisuudessa, rakentamisessa sekä yksityisissä palveluissa. Useimmista muista maakunnista poiketen myös julkisten palvelujen työpaikkojen odotetaan kasvavan. Lappeenrannan seudun ulkopuolella työttömyys alenee tänä vuonna varsin hitaasti, vuonna 1998 työllisyyskehitys on hieman parempi. Työpaikat lisääntyvät lähinnä yksityisissä palveluissa.

Kuntien yhteistyönäkymät huonoimmat syksystä 1991

Kuntien yhteistyönäkymät ovat heikentyneet selvästi viime keväästä. Lappeenrannan seudulla toiveet ovat

synkimmät syksystä 1991. Seutukunnallista yhteistyötä pidetään keskeisimpänä koko maakunnassa. Yhteyksiä elinkeinoelämän kanssa korostetaan selvästi aikaisempaa vähemmän. Kansainvälinen yhteistyö lisääntyy lähitulevaisuudessa, tosin sen paino on vähentynyt syksystä 1996.

Investointikehitys huonontuu ensi vuonna

Asuntorakentaminen vilkastuu Etelä-Karjalassa tänä vuonna, suurimmat investoinnit tehdään Lappeenrannan seudulla. Lappeenrannan seudun ulkopuolella teollisuusinvestoinnit ovat hidastuneet keväästä. Lappeenrannan seudulla kaupan ja palveluiden investointien odotetaan lisääntyvän. Vuonna 1998 investointikehitys heikentyy. Kasvuodotuksia on oikeastaan vain asuntorakentamisessa. Teollisuuden investoinnit vähenevät erityisesti Lappeenrannan seudulla.

Lappeenrannan seutu hyötyy Suomen EU-jäsenyydestä

Suomen EU-jäsenyyteen suhtaudutaan edelleen ristiriitaisesti. Lappeenrannan seudun kuntien arvioidaan hyötyvän EU-jäsenyydestä. Muissa kunnissa arviot ovat oleellisesti varovaisemmat.

Kehitysnäkymät (Kysymykset 10, 3b, 4b ja 9a)

Kunnan tuleva kehitys

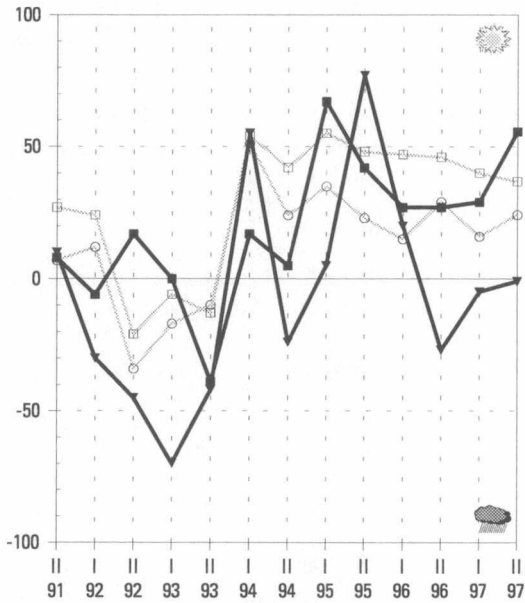

Velkamäärän kehitysnäkymät

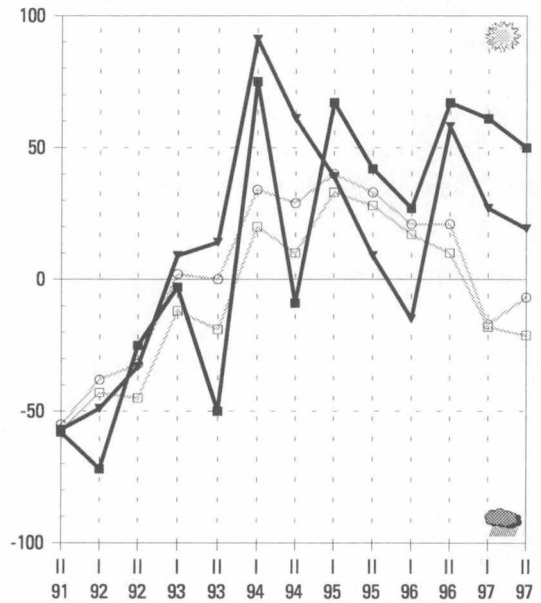

Työttömyyden kehitysnäkymät

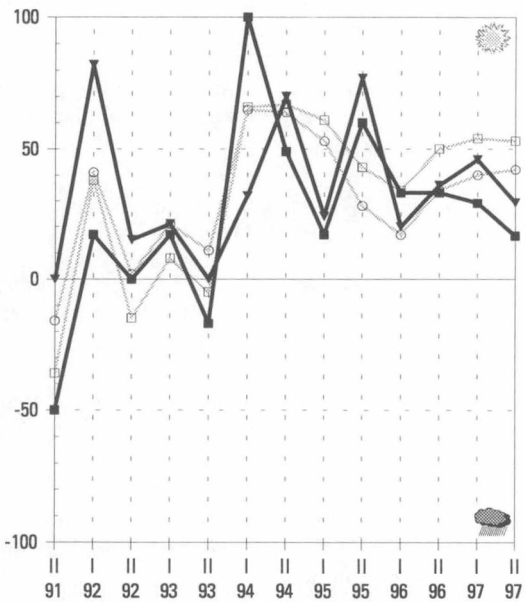

EU-jäsenyyden vaikutus

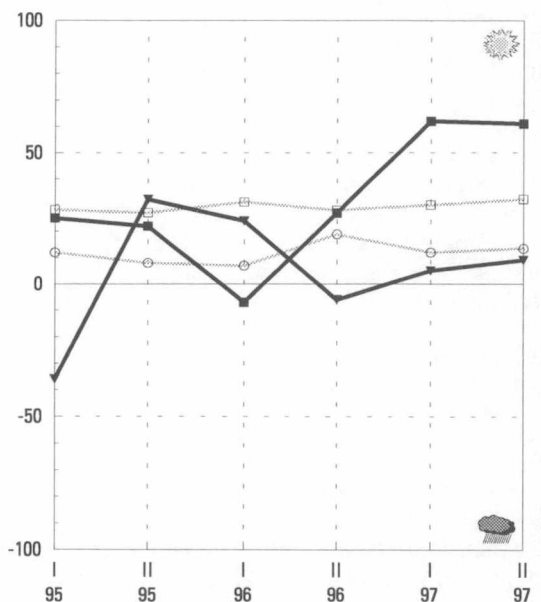

maakunnan

■ keskusaluekunnat

▼ muut kunnat

koko maan

□ keskusaluekunnat

○ muut kunnat

Etelä-Savo

Etelä-Savon kuntien yleiset kehitysnäkymät ovat hieman viime keväästä huonommat. Kuntien talous huolettaa vastaajia. Mikkelin seudun kuntien verotulot pienentyvät vuosina 1997–1998, lisäksi velanotto kasvaa. Muissa kunnissa tulot kasvavat nopeasti vielä tänä vuonna. Mikkelin seudulla sosiaali- ja terveystalouden ongelmat lisääntyvät. Mikkelin seudun ulkopuolella huolestuttaa lähinnä terveydenhoidon tilanne. Elinkeinoelämän kehittäminen on vaikeutunut keväästä koko maakunnassa. Etelä-Savon työllisyysnäkymät ovat valoisat, työttömyyden arvioidaan vähenevän selvästi tänä ja ensi vuonna. Mikkelin seudun kuntien yhteistyönäkymät ovat parantuneet viime syksystä. Etelä-Savossa korostetaan erityisesti seutukunnallisen ja maakunnallisen yhteistoiminnan merkitystä. Investointinäkymät ovat aikaisempaa hieman paremmat. Asuntorakentaminen vilkastuu tänä vuonna koko maakunnassa. Sen sijaan teollisuuden investoinnit lisääntyvät vain Mikkelin seudulla. Ensi vuonna teollisuuden panostukset kasvavat koko maakunnassa. EU-jäsenyyden arvioidaan vaikuttavan myönteisesti elinkeinoelämän kehittämiseen koko maakunnassa.

Kehitysnäkymät heikentyneet keväästä

Etelä-Savon kuntien yleiset kehitysnäkymät ovat heikentyneet jonkin verran viime keväästä. Mikkelin seudulla arviot ovat edelleen paremmat kuin muissa kunnissa.

Mikkelin seudun kunnissa heikko tulokehitys

Kuntien talous kiristyy tulevaisuudessa. Mikkelin seudun ulkopuolella näkymät ovat edelleen huonommat kuin keskuseudulla. Mikkelin seudun kuntien verotulojen kehitys näyttää huonolta, tulojen arvioidaan pienentyvän vuosina 1997–1998. Muissa kunnissa tulot kasvavat nopeasti tänä vuonna, mutta saattavat vähentyä ensi vuonna. Kuntien velat pienenevät tänä vuonna varsinkin Mikkelin seudun ulkopuolella. Vuonna 1998 velanotto lisääntyy nopeasti Mikkelin seudulla, muissa kunnissa se pysyy suunnilleen tämän vuotisella tasolla.

Mikkelin seudulla ongelmia sosiaali- ja terveystaloudessa

Mikkelin seudulla sosiaali- ja terveystalouden ongelmat lisääntyvät selvästi tulevaisuudessa, päivähoitoon näkymät ovat oleellisesti huonommat kuin keväällä. Mikkelin seudun ulkopuolella vaikeuksia on tulossa lähinnä terveydenhoitopalveluissa.

Mikkelin seudulla ympäristöasiat huolestuttavat vastaajia edelleen, näkymät ovat olleet huonot koko ajan syksystä 1994. Elinkeinoelämän edellytykset ovat heikentyneet keväästä koko maakunnassa, varsinkin Mikkelin seudulla ongelmien arvioidaan lisääntyvän selvästi. Koulutoimen ongelmat kasvavat koko maakunnassa.

Työllisyys paranee koko maakunnassa

Etelä-Savon työllisyysnäkymät ovat valoisat. Työttömyyden arvioidaan helpottavan selvästi tänä ja ensi vuonna. Varsinkin Mikkelin seudun ulkopuolella odotukset paremmasta ovat lisääntyneet viime keväästä. Eniten uusia työpaikkoja syntyy yksityisiin palveluihin ja teollisuuteen. Mikkelin seudulla myös rakentamisen arvioidaan vilkastuvan ja alan työpaikkojen lisääntyvät tänä vuonna.

Kuntien yhteistyö paranee Mikkelin seudulla

Mikkelin seudun kuntien yhteistyönäkymät ovat parantuneet viime syksystä. Muissa kunnissa yhteistyö sujuu aikaisempaa huonommin, tosin arviot ovat edelleen Mikkelin seudun kuntia myönteisemmät. Etelä-Savossa korostetaan erityisesti seutukunnallista ja maakunnallista yhteistoimintaa. Useimmista muista maakunnista poi-

keten yhteyksien valtionhallintoon katsotaan lisääntyvän.

Investoinnit eivät vilkastu

Etelä-Savon investointinäkymät ovat valoisammat kuin keväällä, vaikka investointien kasvu näyttää jäävän varsin hitaaksi. Asuntorakentaminen lisääntyy koko maakunnassa. Sen sijaan teollisuuden investoinnit vilkastuvat vain Mikkelin seudulla. Kaupan ja palveluiden aloilla on vähäisiä kasvuodotuksia koko maakunnassa.

Ensi vuonna kehityksen arvioidaan heikentyvän jonkin verran. Asuntorakentamisen kasvu on tämän vuotista hitaampaa. Kaupan ja palveluiden investoinnit vähenevät. Vain teollisuuden panostukset kasvavat koko maakunnassa.

EU-jäsenyyden hyödyt suurimmat elinkeinoelämälle

Näkemykset Suomen EU-jäsenyyden vaikutuksista eivät ole muuttuneet viime syksystä. Jäsenyyden arvioidaan vaikuttavan myönteisesti elinkeinoelämän kehittämiseen koko maakunnassa. Hyödyt kunnan toiminnalle nähdään eri tavoin eri kunnissa. Mikkelin seudulla jäsenyyden uskotaan vaikuttavan kielteisesti, muissa kunnissa siitä katsotaan olevan hyötyä kunnan toiminnalle.

Kehitysnäkymät (Kysymykset 10, 3b, 4b ja 9a)

Kunnan tuleva kehitys

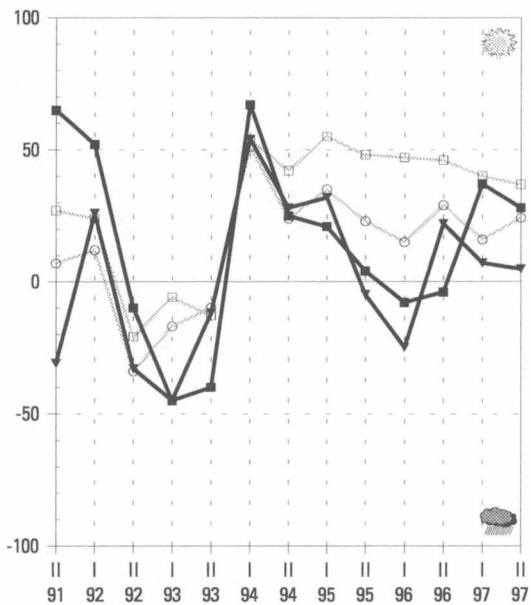

Velkamäärän kehitysnäkymät

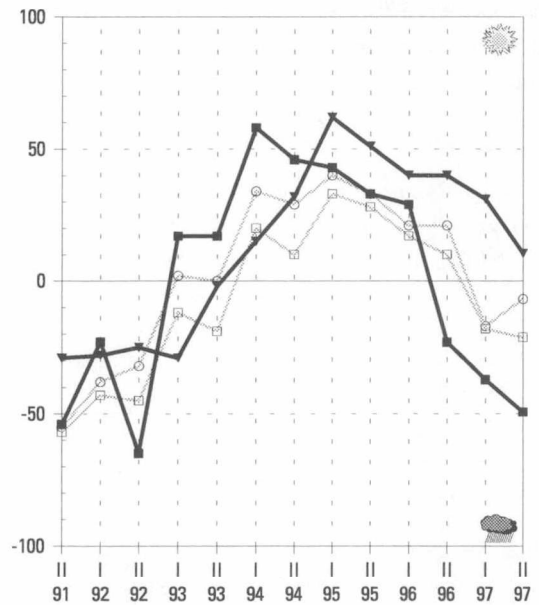

Työttömyyden kehitysnäkymät

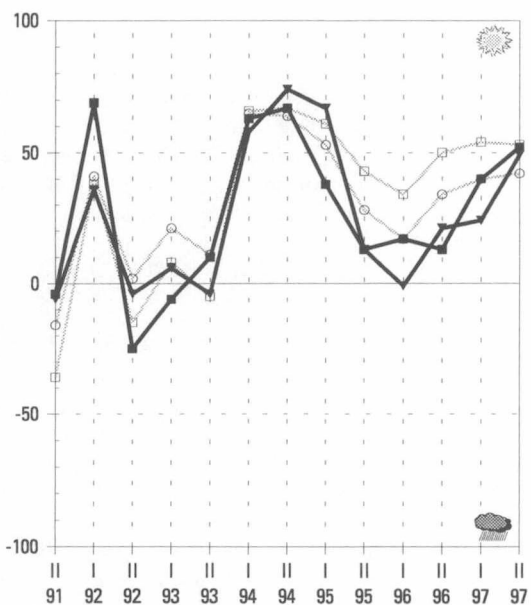

EU-jäsenyyden vaikutus

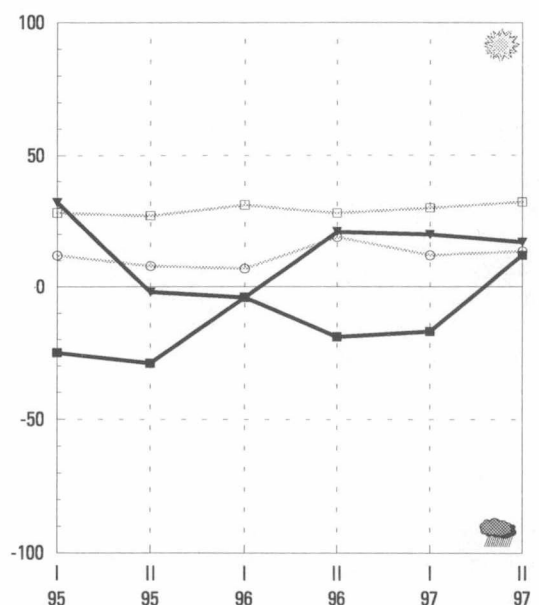

maakunnan
 ■ keskusaluekunnat ▽ muut kunnat
koko maan
 □ keskusaluekunnat ○ muut kunnat

Pohjois-Savo

Pohjois-Savon yleiset kehitysnäkymät ovat parantuneet oleellisesti viime kevään notkahduksen jälkeen. Kuopion seudun kuntien rahoitus tilanne on edelleen maan synkimpiä. Velanotto kasvaa tänä vuonna, mutta pienenee vuonna 1998. Myös Kuopion seudun ulkopuolella kuntien talousongelmat kasvavat nopeasti, kuntien velka vähenee kuitenkin vielä tänä vuonna. Kuntien tulot lisääntyvät tänä ja ensi vuonna koko maakunnassa. Veroäyrin hinnan korotuspaineet kasvavat erityisesti Kuopion seudulla. Pohjois-Savossa sosiaali- ja terveyspalveluiden näkymät ovat maan huonoimpia. Työttömyys alenee hitaasti koko maakunnassa vuonna 1997. Kuopion seudulla työllisyys paranee selvästi ensi vuonna. Näissä kunnissa työpaikkoja syntyy erityisesti teollisuuteen ja yksityisiin palveluihin. Myös rakentamisen odotetaan vilkastuvan. Kuntien yhteistyönäkymät ovat kohentuneet keväästä koko maakunnassa. Kuopion seudulla asuntorakentamisen ja teollisuuden investoinnit lisääntyvät tänä vuonna. Muissa kunnissa asuntorakentaminen vilkastuu. Vuonna 1998 investointikehityksen ei odoteta muuttuvan oleellisesti. Kuopion seudun arvioidaan hyötyvän muita kuntia enemmän Suomen EU-jäsenyydestä. Kuopion seudulla jäsenyys vaikuttaa myönteisesti sekä kunnan toimintaan että elinkeinoelämän kehittämiseen. Muissa kunnissa jäsenyyden arvioidaan hyödyttävän vain elinkeinoelämän kehittämistä.

Tulevaisuuden usko palautunut koko maakunnassa

Pohjois-Savon yleiset kehitysnäkymät ovat parantuneet oleellisesti viime kevään notkahduksen jälkeen. Kuopion seudulla noin 75 prosenttia ja muissa kunnissa yli puolet vastaajista arvioi kehityksen paranevan lähitulevaisuudessa.

Kuntien rahoitusasema heikentyy tulevaisuudessa

Kuopion seudun kuntien rahoitus tilanne on edelleen maan synkimpiä. Myös muissa kunnissa ongelmat kasvavat nopeasti. Näkemykset velanotosta ovat ristiriitaiset. Kuopion seudulla kuntien velanotto kasvaa tänä vuonna, mutta pienenee vuonna 1998. Muissa kunnissa velka vähenee tänä vuonna, mutta lisääntyy ensi vuonna. Kuntien tulot lisääntyvät tänä ja ensi vuonna koko maakunnassa. Paineet äyrin hinnan korotuksiin kasvavat. Kuopion seudulla neljännes vastaajista arvioi kuntansa korottavan äyrin hintaa vuonna 1998 tai 1999, muissa kunnissa korotuksiin turvaututaan harvemmin.

Sosiaali- ja terveyspalveluissa vaikeuksia koko maakunnassa

Pohjois-Savossa sosiaali- ja terveyspalveluiden näkymät ovat Pohjois-Karjalan kuntien ohella huonoimmat koko maassa. Eniten lisääntyvät vanhus hoidon ja terveyspalveluiden

ongelmat. Kuopion seudun päivähoitotilanne on maan huonoimpia. Elinkeinoelämän kehittämisedellytykset ovat huonontuneet Kuopion seudulla, näkymät ovat synkimmät syksystä 1995. Koulu- ja kulttuuritoimen ongelmat ovat pienentyneet viime keväästä.

Kuopion seudulla työllisyyskehitys paranee vuonna 1998

Tänä vuonna työttömyyden arvioidaan vähenevän hitaasti koko maakunnassa. Kuopion seudun ulkopuolella työllisyysnäkymät ovat samanlaiset myös ensi vuonna. Sen sijaan Kuopion seudulla työttömyys alenee huomattavasti tämän vuotista nopeammin. Kuopion seudulla uusia työpaikkoja syntyy erityisesti teollisuuteen ja yksityisiin palveluihin. Myös rakentamisen odotetaan vilkastuvan. Kuopion seudun ulkopuolella teollisuuden ja yksityisten palvelujen työpaikat lisääntyvät.

Seutukunnallinen yhteistyö tiivistyy lähitulevaisuudessa

Kuntien yhteistyönäkymät ovat kohentuneet hieman keväästä koko maakunnassa. Pohjois-Savossa korostetaan selvimmän seutukunnallista yhteistyötä ja yhteyksiä elinkeinoelämän kanssa. Kuopion seudulla kaikki vastaajat arvioivat seutukunnallisen yhteistyön lisääntyvän lähitulevaisuudessa. Kansainvälisen yhteistoiminta tiivistyy koko maakunnassa.

Asuntorakentaminen vilkasta Kuopion seudulla

Kuopion seudulla asuntorakentamisen ja teollisuuden investoinnit lisääntyvät selvästi tänä vuonna. Kaupan ja palveluiden aloilla investointien kasvu on vähäisempää. Kuopion seudun ulkopuolella investointikehitys on heikompi. Näissä kunnissa kasvavat lähinnä asuntorakentamisen investoinnit. Vuonna 1998 kehityksen ei odoteta muuttuvan oleellisesti. Kuopion seudulla investoinnit lisääntyvät muita kuntia enemmän. Kuopion seudulla asuntorakentaminen vilkastuu entisestään. Myös teollisuuden sekä kaupan ja palveluiden investoinnit kasvavat ensi vuonna. Muissa kunnissa teollisuuden ja asuntorakentamisen investoinnit lisääntyvät hieman.

Kuopion seutu hyötyy Suomen EU-jäsenyydestä

Kuopion seudun arvioidaan hyötyvän Suomen EU-jäsenyydestä muuta maakuntaa enemmän. Kuopion seudulla jäsenyys vaikuttaa myönteisesti sekä kunnan toimintaan että elinkeinoelämän kehittämiseen. Muissa kunnissa jäsenyydestä arvioidaan olevan hyötyä vain elinkeinoelämän kehittämiseksi. Kunnan toiminnan kannalta jäsenyydellä on enemmän kielteisiä kuin myönteisiä vaikutuksia.

Kehitysnäkymät (Kysymykset 10, 3b, 4b ja 9a)

Kunnan tuleva kehitys

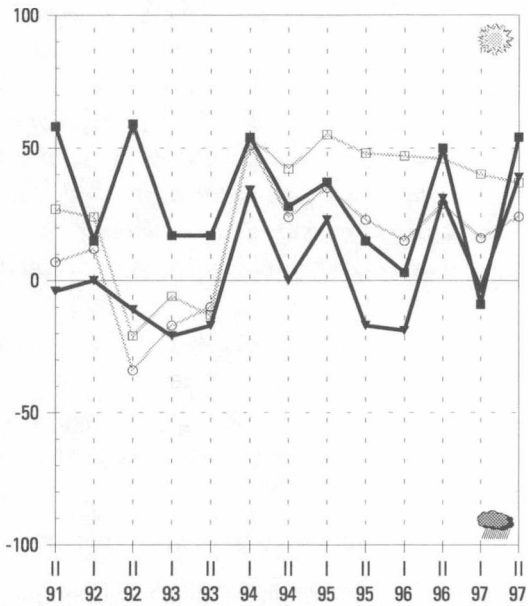

Velkamäärän kehitysnäkymät

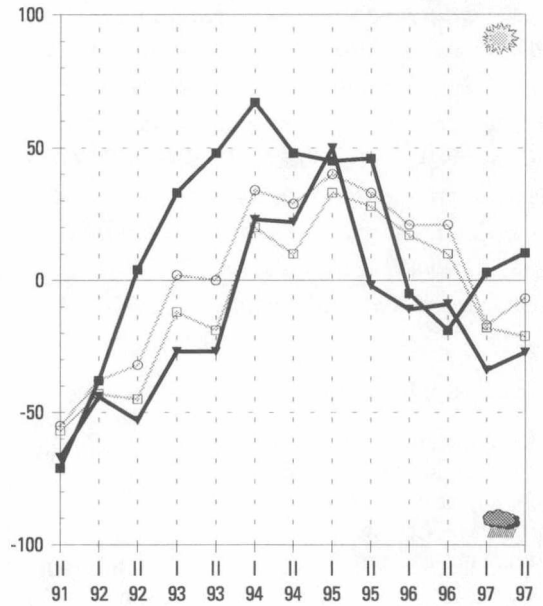

Työttömyyden kehitysnäkymät

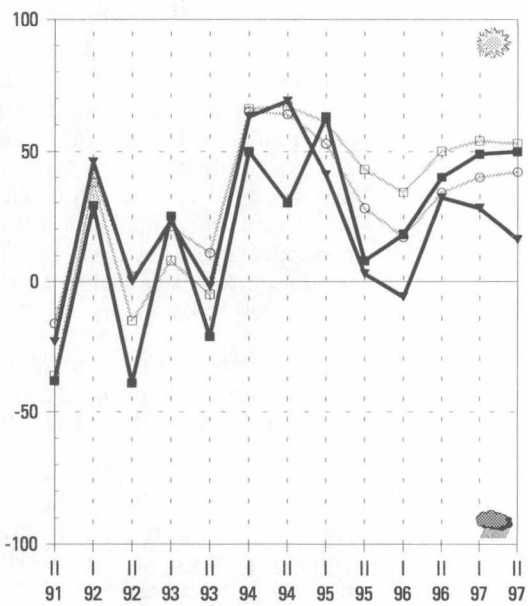

EU-jäsenyyden vaikutus

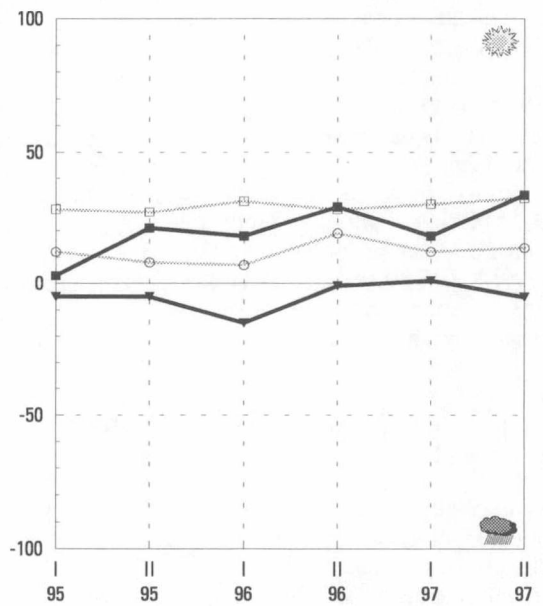

- | | |
|--------------------|--------------------|
| maakunnan | koko maan |
| ■ keskusaluekunnat | □ keskusaluekunnat |
| ▼ muut kunnat | ○ muut kunnat |

Pohjois-Karjala

Joensuun seudun yleiset kehitysnäkymät ovat heikentyneet keväästä. Pohjois-Karjalan kuntien rahoitusasema heikentyy lähitulevaisuudessa. Kuntien velanotto pienentyy tänä vuonna, mutta kasvaa ensi vuonna. Joensuun seudulla neljännes vastaajista arvioi kuntansa nostavan äyriin hintaa vuonna 1998 tai 1999. Kuntien verotulot lisääntyvät vielä tänä vuonna, ensi vuonna kasvu pysähtyy. Joensuun seudulla sosiaali- ja terveystalouden näkymät ovat maan huonoimmat. Joensuun seudun ulkopuolella eniten lisääntyvät vanhusten huollon ongelmat. Koulutoimen näkymät ovat huonot Joensuun seudulla. Joensuun seudulla työttömyyden arvioidaan alenevan nopeasti tänä ja ensi vuonna. Eniten lisääntyvät teollisuuden ja yksityisten palvelujen työpaikat. Joensuun seudun ulkopuolella työttömyys alenee hitaammin. Kuntien yhteistyönäkymät ovat parantuneet koko maakunnassa. Pohjois-Karjalassa korostetaan eniten seutukunnallista yhteistyötä ja suhteita elinkeinoelämän kanssa. Joensuun seudulla teollisuuden ja asuntorakentamisen investoinnit kasvavat nopeasti tänä vuonna. Ensi vuonna investointinäkymät heikentyvät. Joensuun seudulla investoinnit eivät juurikaan kasva. Muissa kunnissa lisääntyvät vain teollisuuden investoinnit. Joensuun seudulla EU-jäsenyydestä arvioidaan olevan hyötyä lähinnä elinkeinoelämän kehittymiselle. Muissa kunnissa jäsenyyden arvioidaan vaikuttavan myönteisesti myös kunnan toimintaan.

Joensuun seudulla ongelmia

Joensuun seudun kehitysnäkymät ovat heikentyneet selvästi viime keväästä. Ongelmien arvioidaan kasvavan lähivuosina. Muissa kunnissa odotukset ovat hieman valoisammat.

Kuntien talousvaikeudet kasvavat koko maakunnassa

Pohjois-Karjalan kuntien rahoitusasema on heikko. Talousongelmat lisääntyvät selvästi koko maakunnassa. Kuntien velanotto kasvaa ensi vuonna. Tänä vuonna velkojen arvioidaan vielä pienenevän. Joensuun seudulla neljännes vastaajista arvioi kuntansa nostavan äyriin hintaa vuonna 1998 tai 1999. Muissa kunnissa korotuksiin joudutaan turvautumaan lähinnä vuonna 1999. Kuntien verotulot lisääntyvät vielä tänä vuonna, ensi vuonna kasvun odotetaan pysähtyvän koko maakunnassa.

Sosiaali- ja terveystalouden näkymät synkät

Joensuun seudulla sosiaali- ja terveystalouden näkymät ovat maan huonoimmat. Ongelmien arvioidaan lisääntyvän nopeasti lähitulevaisuudessa. Joensuun seudun ulkopuolella eniten lisääntyvät vanhusten huollon ongelmat. Myös terveydenhoidon järjestä-

minen askarruttaa aikaisempaa enemmän. Koulutoimen näkymät ovat edelleen synkät Joensuun seudulla. Muissa kunnissa tilanne paranemassa, näkymät ovat parhaimmat keväästä 1992.

Joensuun seudun työllisyysnäkymät valoisat

Joensuun seudun työllisyysnäkymät ovat parantuneet viime keväästä. Työttömyyden arvioidaan alenevan nopeasti tänä ja ensi vuonna. Hyvä kehitys perustuu erityisesti teollisuuden ja yksityisten palvelujen työpaikkakasvuun. Rakentamisen työpaikat lisääntyvät vähemmän. Joensuun seudun ulkopuolella työttömyys vähenee selvästi hitaammin kuin keskuseudulla. Eniten lisääntyvät teollisuuden työpaikat. Yksityisissä palveluissa kasvuodotukset ovat pienemmät. Rakentamisen työpaikat vähenevät viime vuodesta.

Seutukunnallista yhteistyötä ja yhteyksiä elinkeinoelämän korostetaan

Kuntien yhteistyönäkymät ovat parantuneet koko maakunnassa. Joensuun seudulla odotukset paremmasta ovat uudestaan lisääntyneet kevään notkahduksen jälkeen. Eniten painotetaan seutukunnallista yhteistyötä ja yhteyksiä elinkeinoelämään. Joensuun seu-

dun ulkopuolella arvioidaan myös maakunnallisen yhteistoiminnan tiivistyvän. Näissä kunnissa kansainvälisten yhteyksien odotetaan lisääntyvän. Joensuun seudulla näkemykset ovat keväästä selvästi varovaisemmat.

Investointinäkymät huonontuvat vuonna 1998

Investointinäkymät ovat pitkälti samanlaiset kuin keväällä. Joensuun seudulla teollisuuden ja asuntorakentamisen investoinnit kasvavat ripeästi tänä vuonna. Muissa kunnissa odotukset ovat hieman varovaisemmat. Joensuun seudun ulkopuolella maatalouden panostukset lisääntyvät viime vuodesta. Ensi vuonna kehitys huononee. Joensuun seudulla ei ole kasvuodotuksia tarkasteltavilla toimialoilla. Muissa kunnissa lisääntyvät vain teollisuuden investoinnit.

Joensuun seudun ulkopuolella EU-jäsenyyteen suhtaudutaan varauksellisemmin kuin keväällä

Joensuun seudulla EU-jäsenyydestä arvioidaan olevan hyötyä lähinnä elinkeinoelämän kehittymiselle. Muissa kunnissa jäsenyyden arvioidaan vaikuttavan myönteisesti myös kunnan omaan toimintaan, Joensuun seudun ulkopuolella näkemykset ovat kuitenkin aikaisempaa varovaisemmat.

Kehitysnäkymät (Kysymykset 10, 3b, 4b ja 9a)

Kunnan tuleva kehitys

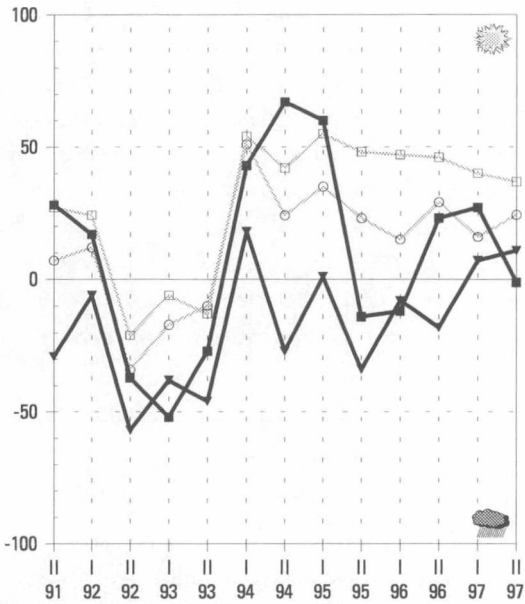

Velkamäärän kehitysnäkymät

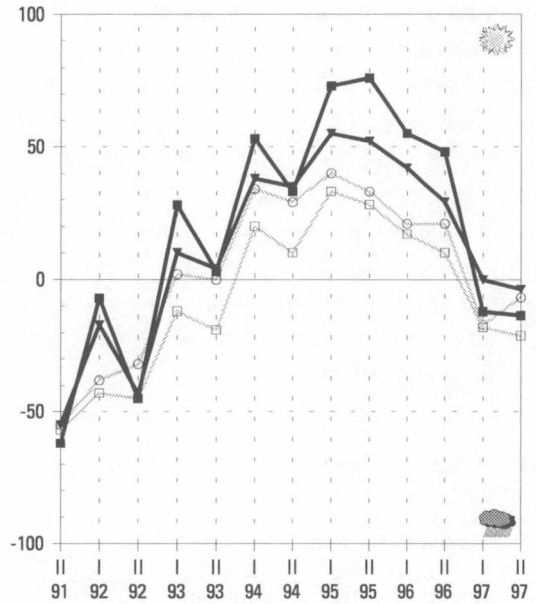

Työttömyyden kehitysnäkymät

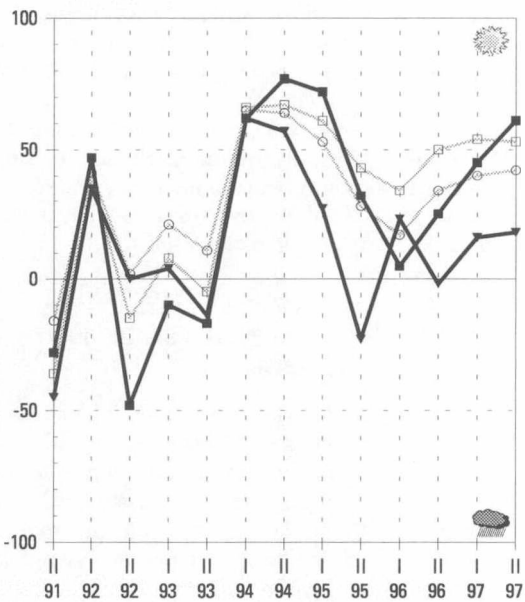

EU-jäsenyyden vaikutus

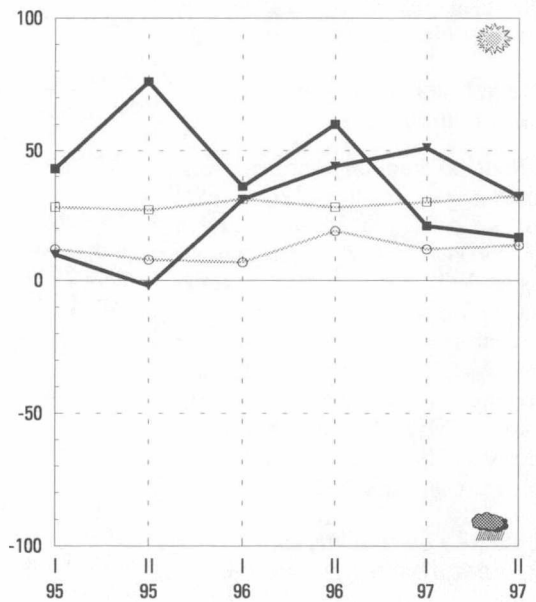

- | | |
|--------------------|--------------------|
| maakunnan | koko maan |
| ■ keskusaluekunnat | □ keskusaluekunnat |
| ▼ muut kunnat | ○ muut kunnat |

Keski-Suomi

Keski-Suomen yleiset kehitysnäkymät ovat varsin myönteiset. Jyväskylän seudun ulkopuolella toiveikkuus on palautunut kevään jälkeen. Keski-Suomen kuntien rahoitusongelmat lisääntyvät lähitulevaisuudessa. Kuntien verotulot kasvavat Jyväskylän seudulla vuosina 1997–1998. Jyväskylän seudun ulkopuolella kuntien velka pienenee selvästi tänä vuonna. Myös Jyväskylän seudulla velka vähentyy hieman, mutta kasvaa selvästi ensi vuoden aikana. Terveystilanteen tilanne on edelleen vaikea koko maakunnassa. Elinkeinoelämän kehittämisedellytykset ovat parantuneet oleellisesti Jyväskylän seudulla, näkymät ovat parhaimmat syksystä 1991. Myös muissa kunnissa tilanne on kohentunut aikaisemmasta. Työttömyys alenee tänä ja ensi vuonna koko maakunnassa. Yksityisten palvelujen työpaikat lisääntyvät eniten koko maakunnassa. Myös teollisuuden syntyä uusia työpaikkoja. Jyväskylän seudulla rakentaminen vilkastuu viime vuodesta. Kuntien yhteistyö sujuu hyvin koko maakunnassa, näkymät ovat parantuneet viime keväästä. Keskeisimpänä pidetään seutukunnallisen yhteistoinnin kehittämistä. Jyväskylän seudun ulkopuolella suhteet elinkeinoelämän kanssa tiivistyvät lähitulevaisuudessa. Jyväskylän seudulla asuntorakentaminen on vilkkainta syksystä 1991. Teollisuuden investoinnit kasvavat tänä vuonna aikaisempaa nopeammin koko maakunnassa. Vuonna 1998 investointien kasvu hidastuu hieman. Eniten lisääntyvät asuntorakentamisen investoinnit. Jyväskylän seudulla Suomen EU-jäsenyyteen suhtaudutaan oleellisesti myönteisemmin kuin viime keväänä. Jyväskylän seudun ulkopuolella jäsenyyden hyödyt arvioidaan vähäisiksi.

Jyväskylän seudun ulkopuolella valoisampaa

Keski-Suomen yleiset kehitysnäkymät ovat varsin myönteiset. Jyväskylän seudun ulkopuolella toiveikkuus on palautunut kevään jälkeen, ongelmien arvioidaan vähentyvän. Jyväskylän seudun näkymät ovat samanlaiset kuin muualla maakunnassa, vaikka ne ovat heikentyneet hieman viime keväästä.

Myönteinen verotulokehitys Jyväskylän seudulla

Keski-Suomen kuntien rahoitusongelmat lisääntyvät, tosin näkymät ovat hieman keväästä paremmat. Kuntien verotulot kasvavat Jyväskylän seudulla vuosina 1997–1998. Muissa kunnissa tulot kasvavat hitaasti tänä vuonna, mutta saattavat jopa vähentyä ensi vuonna. Jyväskylän seudun ulkopuolella kuntien velka pienenee selvästi tänä vuonna. Myös Jyväskylän seudulla velka vähentyy hieman, mutta kasvaa selvästi ensi vuoden aikana.

Elinkeinoelämän edellytykset parantuneet Jyväskylän seudulla

Terveystilanteen tilanne on edelleen vaikea koko maakunnassa, myös vanhusten hoidon ongelmat ovat lisääntyneet selvästi viime keväästä. Päivähoi-

don näkymät ovat hieman valoisammat. Arviot elinkeinoelämän kehittämistä ovat parantuneet oleellisesti Jyväskylän seudulla, näkymät ovat parhaimmat syksystä 1991. Myös muissa kunnissa tilanne on kohentunut aikaisemmasta. Kuntien kaavoitusnäkymät ovat valoisimmat syksystä 1991. Koulutoimen ongelmat lisääntyvät varsinkin Jyväskylän seudulla.

Yksityisten palveluiden työpaikat lisääntyvät eniten

Työttömyys alenee tänä ja ensi vuonna koko maakunnassa, Jyväskylän seudulla työllisyyskehitys on hieman muita kuntia parempi. Eniten koko maakunnassa lisääntyvät yksityisten palveluiden työpaikat. Myös teollisuuden työpaikat kasvavat. Jyväskylän seudulla rakentaminen vilkastuu viime vuodesta.

Kuntien yhteistyö sujuu hyvin

Kuntien yhteistyö sujuu hyvin koko maakunnassa, näkymät ovat parantuneet viime keväästä. Keskeisimpänä pidetään seutukunnallisen yhteistoinnin kehittämistä. Jyväskylän seudun ulkopuolella suhteet elinkeinoelämään tiivistyvät lähitulevaisuudessa.

Investoinnit vilkastuvat tänä vuonna – kasvu hidastuu vuonna 1998

Investointinäkymät ovat parantuneet selvästi viime keväästä. Jyväskylän seudulla asuntorakentaminen on vilkkainta syksystä 1991. Teollisuuden investoinnit kasvavat aikaisempaa nopeammin koko maakunnassa. Jyväskylän seudulla myös kaupan ja palvelujen investoinnit lisääntyvät ripeästi tänä vuonna.

Vuonna 1998 investointien kasvu hidastuu hieman. Eniten lisääntyvät asuntorakentamisen investoinnit. Teollisuuden panostukset kasvavat lähinnä Jyväskylän seudulla.

Jyväskylän seudulla EU-jäsenyyteen suhtaudutaan myönteisesti

Jyväskylän seudulla suhtaudutaan Suomen EU-jäsenyyteen oleellisesti myönteisemmin kuin viime keväänä. Tuolloin jäsenyydellä arvioitiin olevan enemmän kielteisiä kuin myönteisiä vaikutuksia. Nyt puolet vastaajista arvioi jäsenyyden vaikutukset myönteisiksi sekä kunnan toiminnalle että elinkeinoelämän kehittämiseksi. Jyväskylän seudun ulkopuolella jäsenyyteen suhtaudutaan edelleen kielteisesti.

Kehitysnäkymät (Kysymykset 10, 3b, 4b ja 9a)

Kunnan tuleva kehitys

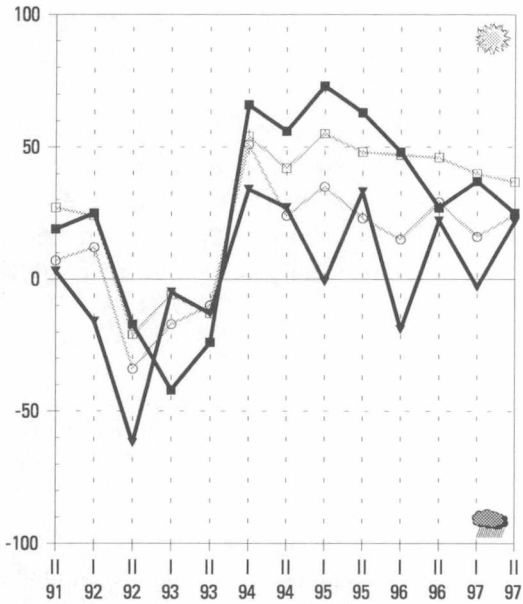

Velkamäärän kehitysnäkymät

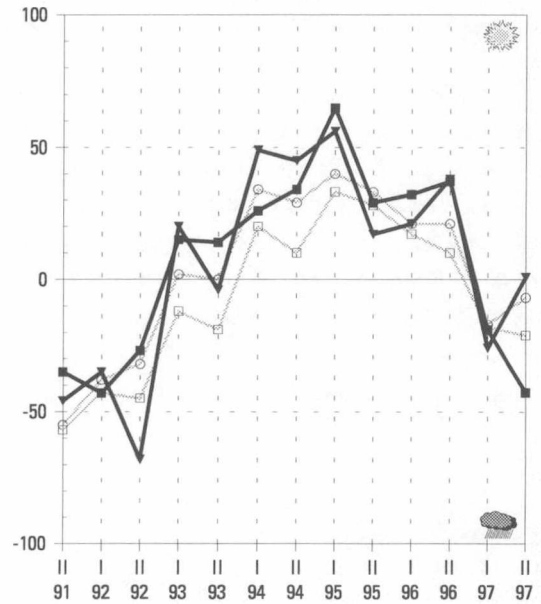

Työttömyyden kehitysnäkymät

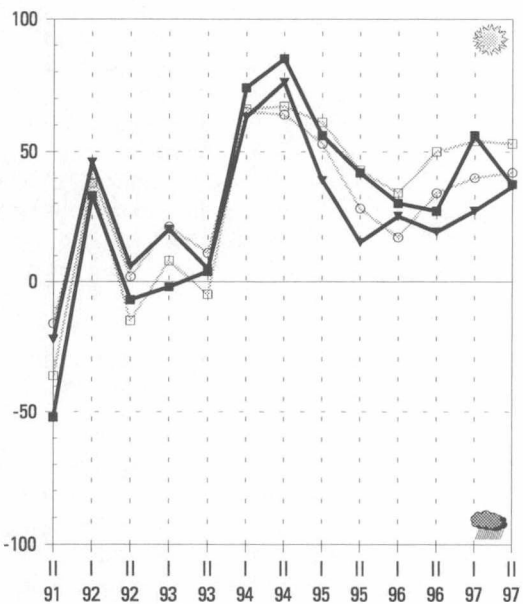

EU-jäsenyyden vaikutus

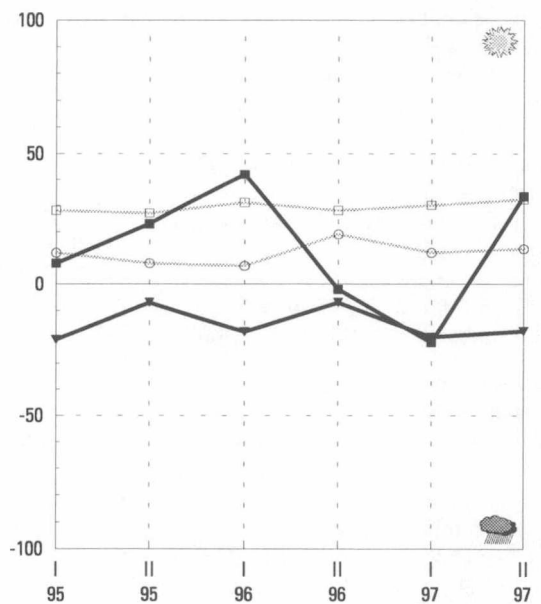

- | | |
|--------------------|--------------------|
| maakunnan | koko maan |
| ■ keskusaluekunnat | □ keskusaluekunnat |
| ▼ muut kunnat | ○ muut kunnat |

Etelä-Pohjanmaa

Seinäjoen seudun yleiset kehitysnäkymät ovat huonontuneet selvästi viime keväästä. Tulevaisuus nähdään nyt synkempänä koko maassa. Seinäjoen seudun ulkopuolella ongelmien ei uskota enää lisääntyvän. Kuntien verotulot vähentyvät ensi vuonna koko maakunnassa, samalla paineet velanottamiseen kasvavat selvästi. Varsinkin Seinäjoen seudulla kuntien velkojen arvioidaan lisääntyvän. Lisäksi yli kolmannes vastaajista odottaa kuntansa nostavan veroöyryin hintaa vuonna 1999. Sosiaali- ja terveystalouden ongelmat lisääntyvät tulevaisuudessa koko maakunnassa. Suurimmat vaikeudet ovat terveystalouden ja vanhusten huollon järjestämisessä. Etelä-Pohjanmaan työllisyystilanteen arvioidaan paranevan selvästi vuosina 1997–1998. Myönteinen työllisyyskehitys perustuu sekä teollisuuden että yksityisten palvelujen työpaikkakasvuun. Kuntien yhteistyönäkymät ovat parantuneet Seinäjoen seudulla. Muissa kunnissa toiveet paremmasta yhteistyöstä ovat hiipuneet viime vuosina. Seutukunnallinen yhteistyö lisääntyy lähitulevaisuudessa koko maakunnassa. Myös yhteistoimintaa elinkeinoelämän kanssa pyritään tiivistämään. Asuntorakentaminen vilkastuu tänä vuonna koko maakunnassa. Myös teollisuuden ja maatalouden investointien arvioidaan lisääntyvän. Etelä-Pohjanmaalla suhtaudutaan aikaisempaa myönteisemmin Suomen EU-jäsenyyteen. Siitä arvioidaan olevan hyötyä erityisesti elinkeinoelämän kehittämiselle.

Seinäjoen seudulla synkät näkymät

Seinäjoen seudun kuntien yleiset kehitysnäkymät ovat maan huonoimmat. Näkymät ovat huonontuneet selvästi viime keväästä. Seinäjoen seudun ulkopuolella ongelmien ei uskota enää lisääntyvän.

Kuntien velat lisääntyvät ensi vuonna

Kuntien rahoitusasema on heikko. Kuntien verotulot vähentyvät ensi vuonna koko maakunnassa, samalla paineet velanottamiseen kasvavat selvästi. Varsinkin Seinäjoen seudulla kuntien velkojen arvioidaan lisääntyvän. Lisäksi yli kolmannes vastaajista odottaa kuntansa nostavan veroöyryin hintaa vuonna 1999.

Terveystalouden ja vanhusten huollon järjestämisessä vaikeuksia

Sosiaali- ja terveystalouden ongelmat lisääntyvät tulevaisuudessa koko maakunnassa. Suurimmat vaikeudet ovat terveystalouden ja vanhusten huollon järjestämisessä. Elinkeinoelämän kehittämisnäkymät ovat huonontuneet Seinäjoen seudulla. Sen sijaan kaavoituksen ja kunnallistekniikan ongelmien arvioidaan olevan poistumassa. Seinäjoen seudulla myös asumisti-

lanteen odotetaan kohentuvan. Koulutoimen näkymät ovat huonontuneet koko maakunnassa, Seinäjoen seudun ulkopuolella vaikeudet ovat suurimmat. Vapaa-aikatoimen tulevaisuudesta on eriäviä näkemyksiä. Seinäjoen seudulla tilanteen arvioidaan paranevan, muissa kunnissa ongelmat lisääntyvät.

Työttömyys helpottaa selvästi tänä ja ensi vuonna koko maakunnassa

Etelä-Pohjanmaan työllisyysnäkymät ovat valoisat, työttömyyden arvioidaan helpottavan selvästi koko maakunnassa vuosina 1997–1998. Myönteinen työllisyyskehitys perustuu sekä teollisuuden että yksityisten palvelujen työpaikkakasvuun. Seinäjoen seudulla rakentamisen työpaikat lisääntyvät hieman. Julkisissa palveluissa menetetään runsaasti työpaikkoja varsinkin Seinäjoen seudun ulkopuolella.

Etelä-Pohjanmaalla panostetaan seutukunnalliseen yhteistyöhön

Kuntien yhteistyönäkymät ovat parantuneet Seinäjoen seudulla. Muissa kunnissa toiveet paremmasta yhteistyöstä ovat hiipuneet viime vuosina. Seutukunnallinen yhteistyö tiivistyy lähitulevaisuudessa koko maakunnas-

sa. Myös yhteistoimintaa elinkeinoelämän kanssa pyritään lisäämään. Kansainväliset yhteydet vilkastuvat koko maakunnassa, tosin odotukset ovat hieman keväistä varovaisemmat.

Seinäjoen seudun ulkopuolella investointien kasvu pysähtyy vuonna 1998

Asuntorakentaminen vilkastuu tänä vuonna koko maakunnassa. Myös teollisuuden ja maatalouden investointien arvioidaan lisääntyvän. Ensi vuonna investointien kasvu pysähtyy Seinäjoen seudun ulkopuolella. Seinäjoen seudulla myönteinen kehitys jatkuu vielä ensi vuonnakin. Eniten kasvavat asuntorakentamisen investoinnit, teollisuudessa sekä kaupan ja palveluiden aloilla kasvu on hieman vähäisempää.

EU-jäsenyyteen suhtaudutaan aikaisempaa myönteisemmin

Etelä-Pohjanmaalla suhtaudutaan aikaisempaa myönteisemmin Suomen EU-jäsenyyteen. Sen arvioidaan hyödyttävän erityisesti elinkeinoelämän kehittämistä. Seinäjoen seudulla jäsenyydellä on myönteisiä vaikutuksia myös kunnan toimintaan.

Kehitysnäkymät (Kysymykset 10, 3b, 4b ja 9a)

Kunnan tuleva kehitys

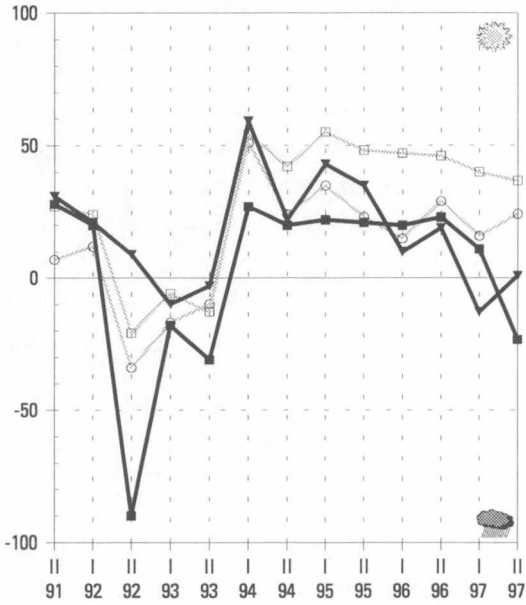

Velkamäärän kehitysnäkymät

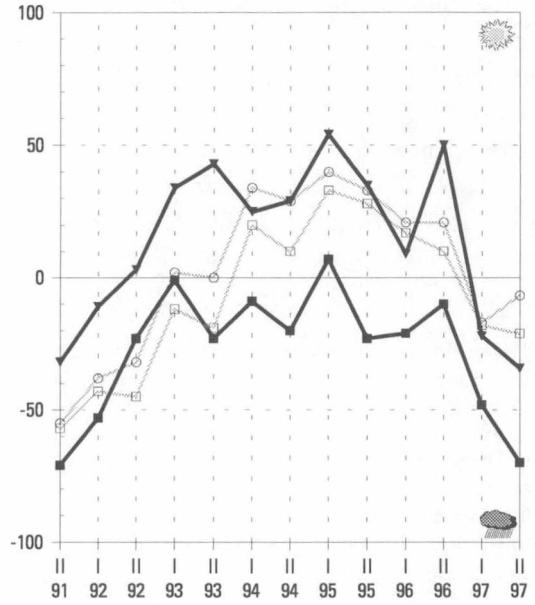

Työttömyyden kehitysnäkymät

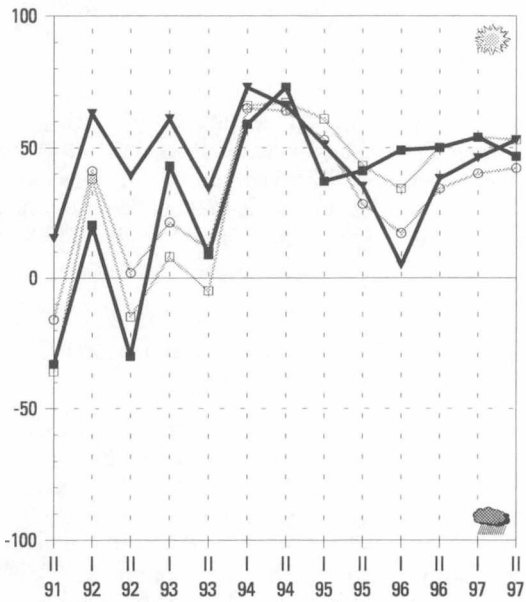

EU-jäsenyyden vaikutus

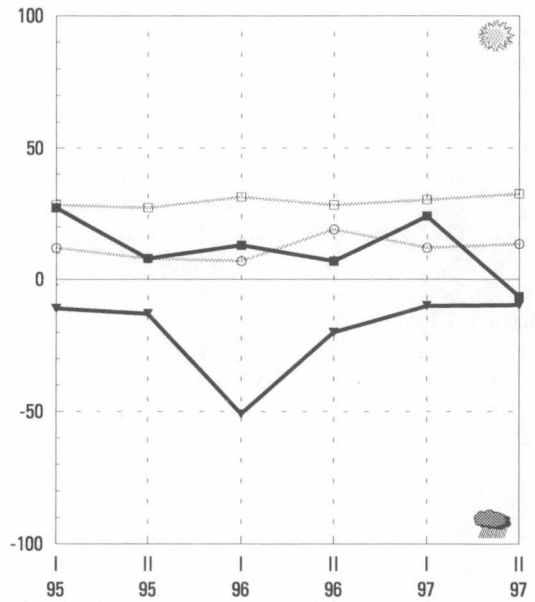

maakunnan	koko maan
■ keskusaluekunnat	□ keskusaluekunnat
▼ muut kunnat	○ muut kunnat

Vaasan rannikkoseutu

Vaasan rannikkoseudun yleiset kehitysnäkymät ovat huonontuneet keväästä koko maakunnassa. Vaasan seudun kuntien rahoitustilanne on maan vaikein, kaikki vastaajat arvioivat ongelmien lisääntyvän. Verotulot pienenevät ja velanotto lisääntyy vuosina 1997–1998. Vaasan seudun ulkopuolisten kuntien rahoitusnäkymät ovat hieman paremmat, näissä kunnissa verotulojen kasvu jatkuu vielä tänä vuonna. Vanhusten huollon ja terveyspalveluiden näkymät ovat edelleen huonot koko maakunnassa. Elinkeinoelämän kehittämisenäkymät paranevat Vaasan seudulla. Vaasan rannikkoseudulla työttömyyden arvioidaan helpottavan selvästi tänä ja ensi vuonna. Näkymät ovat parhaimmat syksystä 1991. Kuntien yhteistyö sujuu edelleen varsin huonosti koko maakunnassa. Vaasan seudun ulkopuolella kansainvälisten yhteyksien arvioidaan lisääntyvän eniten. Siellä myös yhteyksiä elinkeinoelämän kanssa korostetaan keskusseutua enemmän. Vaasan seudulla keskeisimmäksi koetaan maakunnallinen ja seutukunnallinen yhteistyö. Asuntorakentaminen vilkastuu tänä vuonna koko maakunnassa. Myös teollisuuden investoinnit lisääntyvät. Ensi vuonna investointien kasvu hidastuu. EU-jäsenyyden arvioidaan hyödyttävän elinkeinoelämän kehittämistä. Kunnan toimintaan jäsenyydellä on enemmän kielteisiä kuin myönteisiä vaikutuksia.

Kehitysnäkymät heikentyneet koko maakunnassa

Vaasan rannikkoseudun yleiset kehitysnäkymät ovat huonontuneet keväästä koko maakunnassa. Tuolloin noin 2/3 vastaajista arvioi kehityksen paranevan tulevaisuudessa, nyt vastaavaa odottaa enää noin puolet.

Vaasan seudun kuntien rahoitusnäkymät maan synkimmät

Vaasan seudun kuntien rahoitustilanne on maan vaikein, kaikki vastaajat arvioivat ongelmien lisääntyvän. Näiden kuntien verotulot pienenevät varsinkin tänä vuonna. Heikkenevästä taloudesta johtuen Vaasan seudun kunnat joutuivat ottamaan lisää velkaa vuosina 1997–1998, lisäksi kolmannes vastaajista arvioi kuntansa korottavan veroäyriä hintaa vuonna 1999. Vaasan seudun ulkopuolisten kuntien rahoitusnäkymät ovat hieman paremmat, näissä kunnissa verotulojen kasvu jatkuu vielä tänä vuonna. Sen sijaan velkojen määrä pysyy ennallaan tänä ja ensi vuonna.

Sosiaali- ja terveyspalveluiden järjestämisessä ongelmia

Vanhusten huollon ja terveyspalveluiden näkymät ovat edelleen huonot koko maassa, ongelmien arvioidaan

kasvavan selvästi. Päivähoidon järjestämisessä on vähemmän vaikeuksia. Ympäristöasiat huolestuttavat vastaajia erityisesti Vaasan seudulla. Elinkeinoelämän kehittämisedellytykset paranevat Vaasan seudulla, muissa kunnissa näkymät ovat huonommat. Koulutoimen ongelmat lisääntyvät koko maakunnassa, Vaasan seudulla näkymät ovat kuitenkin selvästi valoisammat kuin keväällä.

Työttömyys vähenee selvästi koko maakunnassa

Vaasan rannikkoseudun työllisyysnäkymät ovat valoisat. Työttömyyden arvioidaan vähenevän selvästi tänä ja ensi vuonna. Näkymät ovat parhaimmat syksystä 1991. Työllisyyskehityksen paranemiseen vaikuttaa erityisesti yksityisten palvelujen kasvu. Vaasan seudulla myös teollisuuden työpaikat lisääntyvät nopeasti, muissa kunnissa odotukset ovat hieman varovaisemmat. Rakentaminen vilkastuu selvimmän Vaasan seudun ulkopuolella.

Kuntien yhteistyönäkymät edelleen heikot

Kuntien yhteistyö sujuu edelleen varsin huonosti koko maakunnassa. Vaasan seudulla näkymät ovat synkentyneet keväästä, muissa kunnissa ne ovat hieman paremmat. Näkemykset

eri yhteistyötahojen merkityksestä vaihtelevat. Vaasan seudun ulkopuolella kansainvälisten yhteyksien arvioidaan lisääntyvän eniten. Myös yhteyksiä elinkeinoelämän kanssa korostetaan keskusseutua enemmän. Vaasan seudulla keskeisimmäksi koetaan maakunnallinen ja seutukunnallinen yhteistyö.

Investointien kasvu hidastuu ensi vuonna

Asuntorakentaminen vilkastuu tänä vuonna koko maakunnassa, investointinäkymät ovat selvästi keväästä valoisammat. Myös teollisuuden investointien odotetaan lisääntyvän koko maakunnassa. Ensi vuonna investointien kasvu hidastuu. Teollisuuden investoinnit lisääntyvät eniten, asuntorakentamisen investoinnit kasvavat selvästi keväisiä arvioita vähemmän.

EU-jäsenyys vaikuttaa myönteisesti elinkeinoelämän kehittämiseen

Vaasan rannikkoseudulla EU-jäsenyyden arvioidaan hyödyttävän elinkeinoelämän kehittämistä, Vaasan seudulla odotukset ovat kasvaneet aikaisemmasta. Kunnan toimintaan jäsenyydellä on enemmän kielteisiä kuin myönteisiä vaikutuksia erityisesti Vaasan seudulla.

Kehitysnäkymät (Kysymykset 10, 3b, 4b ja 9a)

Kunnan tuleva kehitys

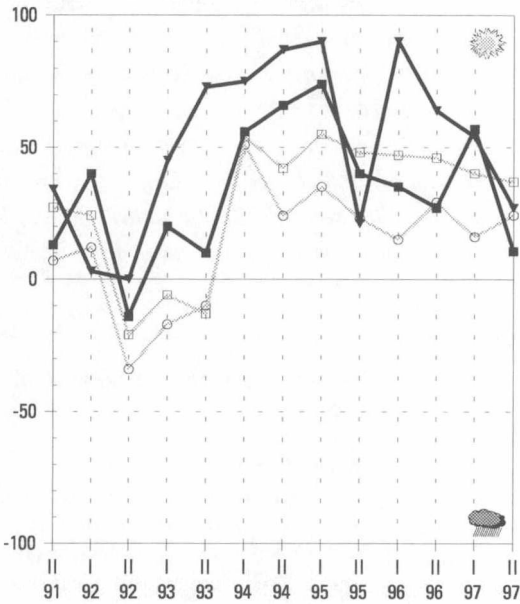

Velkamäärän kehitysnäkymät

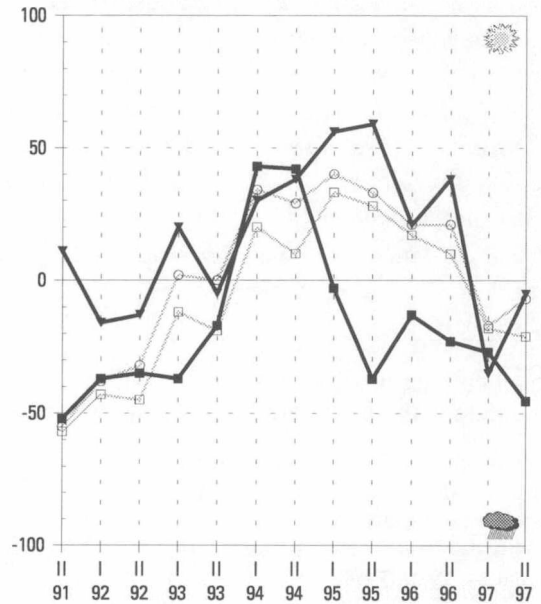

Työttömyyden kehitysnäkymät

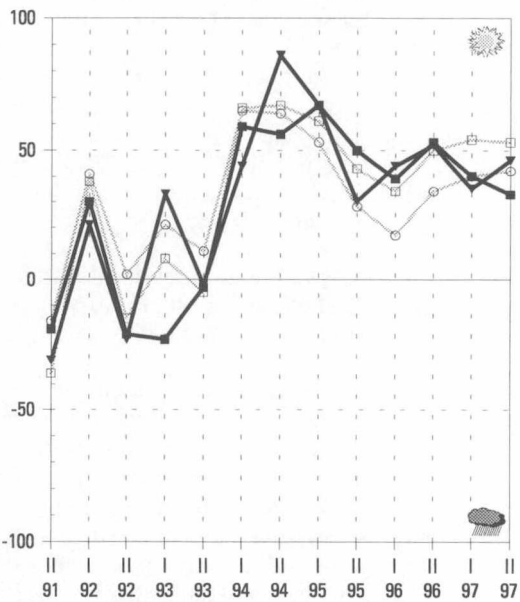

EU-jäsenyyden vaikutus

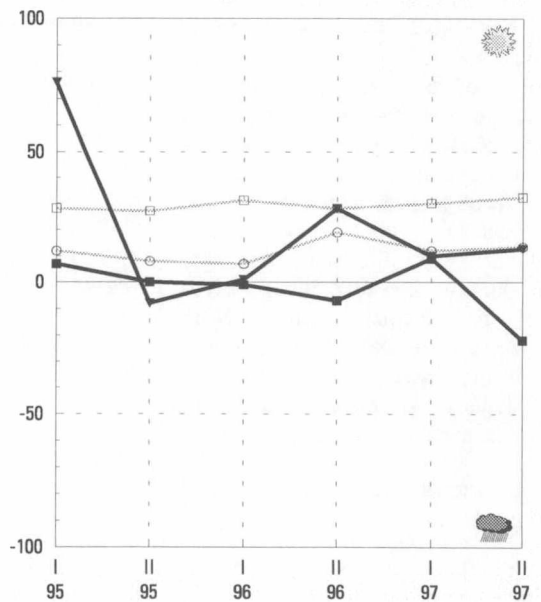

maakunnan

■ keskusaluekunnat

▼ muut kunnat

koko maan

□ keskusaluekunnat

○ muut kunnat

Keski-Pohjanmaa

Kokkolan seudun kuntien kehitysnäkymät ovat edelleen synkät. Muissa kunnissa arviot ovat valoisimmat syksystä 1992. Keski-Pohjanmaan kuntien rahoitusongelmat lisääntyvät. Kokkolan seudun ulkopuolella verotulot kasvavat tänä vuonna vielä varsin nopeasti. Kokkolan seudulla tulojen arvioidaan pienenevän vuonna 1998. Kuntien velka kasvaa koko maakunnassa vuosina 1997–1998. Veroäyrin hinnan korotuspaineet lisääntyvät selvästi jo ensi vuonna Kokkolan seudulla. Terveystieteiden palveluiden järjestäminen vaikeutuu koko maakunnassa. Myös vanhusten huollon järjestäminen huolestuttaa vastaajia koko maakunnassa. Työttömyyden arvioidaan vähenevän tänä vuonna koko maakunnassa. Kokkolan seudun ulkopuolella hyvä kehitys jatkuu myös vuonna 1998, sen sijaan Kokkolan seudulla työttömyys lisääntyy. Uusia työpaikkoja syntyy etenkin teollisuuteen että yksityisiin palveluihin. Kuntien yhteistyönäkymät ovat huonontuneet viime keväästä. Kokkolan seudulla asuntorakentamisen investointien kasvu on nopeaa tänä vuonna. Vuonna 1998 investointien kasvu hidastuu. Asuntorakentamisen ei odoteta juurikaan kasvavan, lisäksi teollisuuden investoinnit lisääntyvät varsin hitaasti. Suhtautuminen EU-jäsenyyteen on aikaisempaa kielteisempi. Kokkolan seudun ulkopuolella jäsenyyden arvioidaan haittaavan elinkeinoelämän kehittymistä. Kokkolan seudulla näkemykset ovat hieman myönteisemmät.

Kokkolan seudun ulkopuolella tulevaisuudenusko palautunut

Kokkolan seudun kuntien kehitysnäkymät ovat edelleen synkät, ongelmien arvioidaan lisääntyvän tulevaisuudessa. Muissa kunnissa arviot ovat valoisimmat syksystä 1992.

Kokkolan seudulla kuntien tulot pienenevät ensi vuonna

Keski-Pohjanmaan kuntien rahoitusongelmat lisääntyvät, tosin näkymät ovat hieman keväistä paremmat. Kokkolan seudun ulkopuolella verotulot kasvavat vielä varsin nopeasti tänä vuonna. Kokkolan seudulla kasvuvauhti on selvästi hitaampaa, lisäksi tulojen arvioidaan pienenevän vuonna 1998. Kuntien velka kasvaa koko maakunnassa tänä ja ensi vuonna. Veroäyrin hinnan korotuspaineet kasvavat selvästi Kokkolan seudulla. Noin puolet vastaajista arvioi kuntansa nostavan äyrin hintaa vuonna 1998 tai 1999. Muissa kunnissa korotuksiin suhtaudutaan hieman kielteisemmin.

Terveystieteiden palveluiden järjestämisen ongelmat lisääntyvät

Keski-Pohjanmaalla terveystieteiden palveluiden järjestämisen ongelmat lisääntyvät. Myös vanhusten huollon tulevaisuus askarruttaa vastaajia koko maakunnassa. Päivähoitotilanne arvioidaan varsin hyväksi. Kokkolan seudulla elinkeinoelämän kehittäminen

nähdään hieman keväistä parempana, muissa kunnissa ongelmat lisääntyvät. Koulutoimen tilanne näyttää keväisiä arvioita paremmalta, ongelmien ei odoteta enää lisääntyvän. Vapaa-aikatoimen vaikeudet kasvavat Kokkolan seudulla.

Teollisuuden ja yksityisten palvelujen työpaikat lisääntyvät

Työllisyyskehitys on parantunut viime keväästä. Työttömyyden arvioidaan helpottavan tänä vuonna koko maakunnassa. Kokkolan seudun ulkopuolella hyvä kehitys jatkuu myös vuonna 1998, sen sijaan Kokkolan seudulla työttömyys lisääntyy. Uusia työpaikkoja syntyy erityisesti teollisuuteen ja yksityisiin palveluihin. Rakentaminen käynnistyy hitaasti koko maakunnassa. Maatalouden ja julkisten palvelujen työpaikkoja menetetään runsaasti tämän vuoden aikana.

Kuntien yhteistyöodotukset heikentyneet

Kuntien yhteistyönäkymät ovat huonontuneet viime keväästä. Yhteydet valtionhallintoon vähenevät koko maakunnassa. Seutukunnallinen ja koko maakuntaa koskevan yhteistyön odotetaan kuitenkin lisääntyvän. Lisäksi myös yhteydet elinkeinoelämään tiivistyvät lähitulevaisuudessa.

Investointinäkymät heikentyvät vuonna 1998

Investointien odotetaan lisääntyvän tänä vuonna kaupan ja palveluiden aloja lukuunottamatta. Eniten kasvavat asuntorakentamisen investoinnit, varsinkin Kokkolan seudulla kasvun arvioidaan olevan nopeaa. Näissä kunnissa myös maatalouden panostusten odotetaan lisääntyvän selvästi. Teollisuusinvestoinnit lisääntyvät koko maakunnassa keväisiä arvioita hitaammin.

Vuonna 1998 investointinäkymät heikentyvät. Asuntorakentaminen ei juurikaan vilkastu, lisäksi teollisuuden investoinnit lisääntyvät varsin hitaasti. Muilla tarkasteltavilla toimialoilla ei ole kasvuodotuksia.

EU-jäsenyyteen suhtaudutaan epäilevästi varsinkin Kokkolan seudun ulkopuolella

Suhtautuminen EU-jäsenyyteen on aikaisempaa kielteisempi. Kokkolan seudun ulkopuolella jäsenyyden arvioidaan haittaavan elinkeinoelämän kehittymistä. Kunnan toimintaan jäsenyydellä on hieman vähemmän kielteisiä vaikutuksia. Kokkolan seudulla jäsenyys vaikuttaa myönteisesti elinkeinoelämän kehittämiseen, tosin näkemykset ovat hieman varovaisempia kuin keväällä.

Kehitysnäkymät (Kysymykset 10, 3b, 4b ja 9a)

Kunnan tuleva kehitys

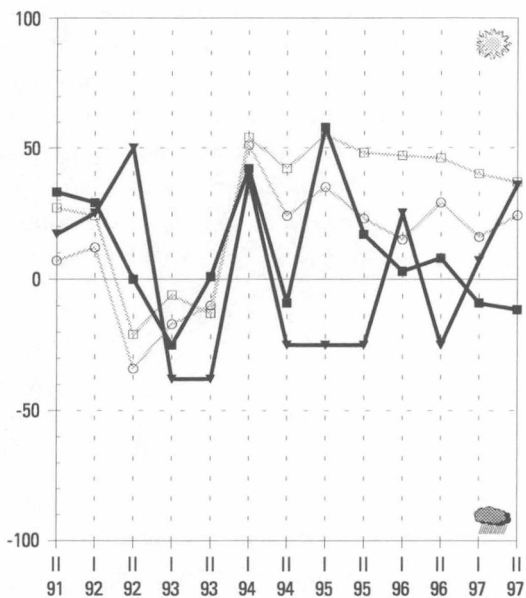

Velkamäärän kehitysnäkymät

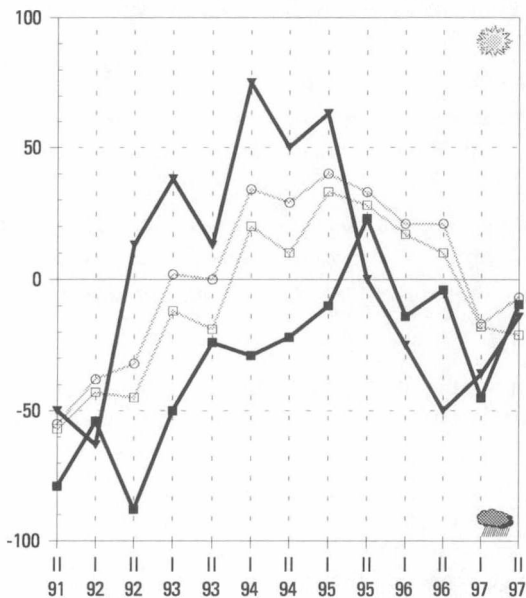

Työttömyyden kehitysnäkymät

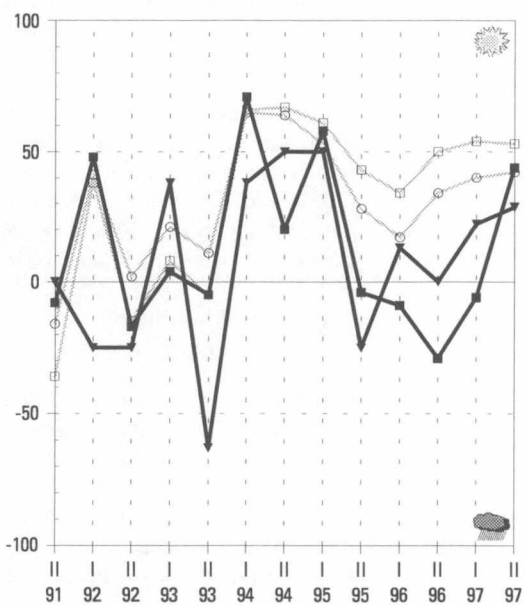

EU-jäsenyyden vaikutus

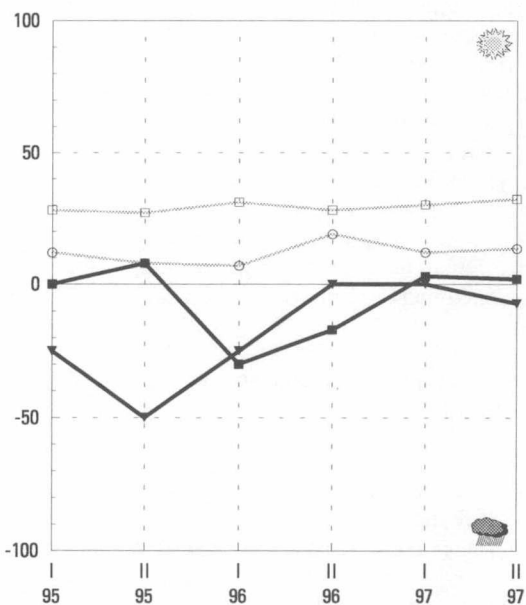

maakunnan	koko maan
■ keskusaluekunnat	□ keskusaluekunnat
▼ muut kunnat	○ muut kunnat

Pohjois-Pohjanmaa

Oulun seudun yleiset kehitysnäkymät ovat huonontuneet koko ajan syksystä 1995. Näkymät ovat nyt huonommat kuin keskuseudun ulkopuolella. Kuntien rahoitusongelmien arvioidaan kasvavan nopeasti koko maakunnassa. Kuntien verotulot lisääntyvät vielä tänä vuonna. Kuntien velanotto lisääntyy varsinkin ensi vuonna. Useat kunnat joutuvat nostamaan äyrin hintaa erityisesti vuonna 1999. Sosiaali- ja terveystalouden järjestäminen vaikeutuu tulevaisuudessa. Synkimmät näkymät ovat terveydenhoidossa. Elinkeinoelämän kehittäminen sujuu varsin huonosti koko maakunnassa. Oulun seudulla työttömyyden odotetaan vähenevän nopeasti tänä vuonna, mutta kehitys hidastuu ensi vuonna. Oulun seudun ulkopuolella työllisyysnäkymät ovat hieman keskuseutua huonommat. Erityisesti teollisuuden ja yksityisten palvelujen työpaikat lisääntyvät. Rakentaminen vilkastuu tänä vuonna Oulun seudulla. Kuntien yhteistyö sujuu varsin hyvin koko maakunnassa. Seutukunnallinen yhteistyö lisääntyy lähitulevaisuudessa koko maakunnassa. Myös yhteistyön elinkeinoelämään ja kansainvälisten yhteyksien arvioidaan tiivistyvän. Oulun seudulla asuntorakentaminen vilkastuu selvästi tänä vuonna, ensi vuonna lisääntyvät myös teollisuuden investoinnit. Oulun seudun ulkopuolella teollisuuden ja asuntorakentamisen investoinnit kasvavat vuonna 1997. Pohjois-Pohjanmaalla suhtaudutaan edelleen myönteisesti EU-jäsenyyteen, hyödyt ovat suuret varsinkin elinkeinoelämän kehittämisen kannalta.

Oulun seudun kehitysnäkymät huonontuneet

Oulun seudun yleiset kehitysnäkymät ovat hiipuneet koko ajan syksystä 1995. Näkymät ovat nyt huonommat kuin keskuseudun ulkopuolella, joissa ongelmien arvioidaan vähentyvän selvästi lähitulevaisuudessa.

Kuntien velanotto kasvaa

Kuntien talous näyttää synkältä. Ongelmien arvioidaan kasvavan nopeasti koko maakunnassa. Kuntien verotulot lisääntyvät vielä tänä vuonna, mutta kasvun odotetaan pysähtyvän vuonna 1998. Samalla kuntien velanotto lisääntyy, varsinkin ensi vuonna kuntien velka kasvaa nopeasti. Useat kunnat joutuvat nostamaan äyrin hintaa. Paineet hinnan korottamiseen kasvavat koko maakunnassa erityisesti vuonna 1999.

Elinkeinoelämän edistäminen vaikeutunut

Sosiaali- ja terveystalouden järjestäminen vaikeutuu. Synkimmät näkymät ovat terveydenhoidossa. Vanhusten hoidon ongelmat lisääntyvät erityisesti Oulun seudun ulkopuolella. Oulun seudulla vastaajia huolestuttaa eniten

päivähoidon järjestäminen. Elinkeinoelämän kehittäminen sujuu varsin huonosti koko maakunnassa. Koulutoimen vaikeudet lisääntyvät erityisesti Oulun seudun ulkopuolella, myös keskuseudun kunnissa tilanne on aikaisempaa huonompi. Vapaa-aikatoimen näkymät ovat heikentyneet koko maakunnassa.

Työttömyys helpottaa selvästi koko maakunnassa

Työllisyys paranee koko maakunnassa. Oulun seudulla työttömyyden odotetaan vähenevän nopeasti tänä vuonna. Muissa kunnissa arviot ovat hieman varovaisemmat. Vuonna 1998 työttömyyden väheneminen hidastuu Oulun seudulla. Uusia työpaikkoja syntyy erityisesti teollisuuteen ja yksityisiin palveluihin. Rakentaminen vilkastuu tänä vuonna Oulun seudulla.

Kuntien yhteistyönäkymät varsin valoisat

Kuntien yhteistyö sujuu varsin hyvin koko maakunnassa, tosin Oulun seudulla näkymät ovat hieman huonommat kuin keväällä. Seutukunnallinen yhteistyö vilkastuu koko maakunnassa. Maakunnallisen yhteistyön arvioi-

daan sujuvan varsin huonosti Oulun seudulla. Yhteistyö elinkeinoelämän kanssa ja kansainväliset yhteydet vilkastuvat.

Myönteiset investointinäkymät erityisesti Oulun seudulla

Asuntorakentaminen vilkastuu selvästi tänä vuonna Oulun seudulla. Teollisuuden sekä kaupan ja palveluiden investoinnit lisääntyvät hitaammin. Oulun seudun ulkopuolella teollisuuden ja asuntorakentamisen investoinnit kasvavat vuonna 1997. Ensi vuonna Oulun seudun kunnissa erityisesti teollisuuden panostukset lisääntyvät nopeasti. Asuntorakentamisen kasvu jatkuu koko maakunnassa, myös kaupan ja palveluiden aloilla investointien arvioidaan lisääntyvän ensi vuonna.

Elinkeinoelämä hyötyy EU-jäsenyydestä

Pohjois-Pohjanmaalla suhtaudutaan edelleen myönteisesti EU-jäsenyyteen. Jäsenyyden hyödyt arvioidaan suuriksi varsinkin elinkeinoelämän kehittymiselle. Kunnan toiminnalle jäsenyyden merkitys on pienempi. Sen paino on laskenut hieman koko maakunnassa.

Kehitysnäkymät (Kysymykset 10, 3b, 4b ja 9a)

Kunnan tuleva kehitys

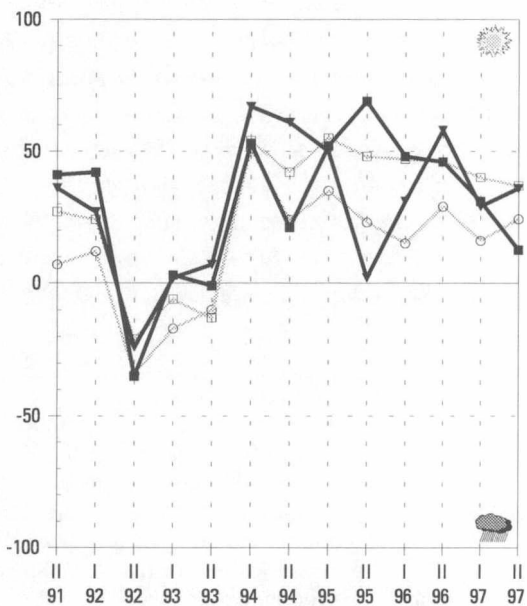

Velkamäärän kehitysnäkymät

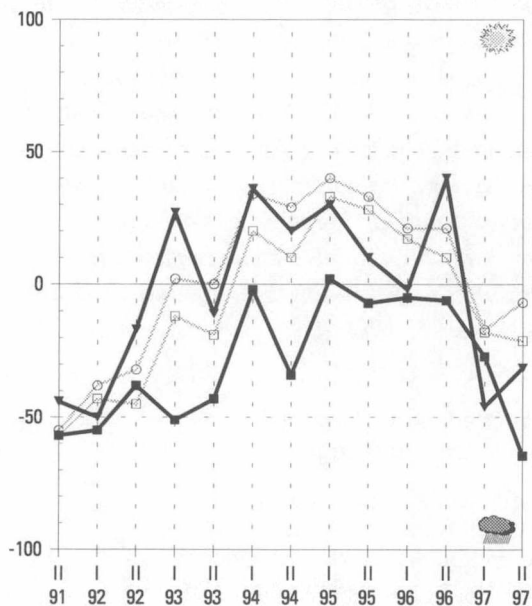

Työttömyyden kehitysnäkymät

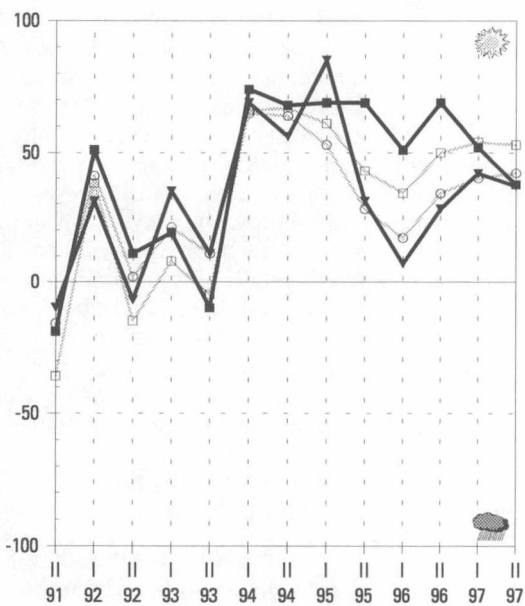

EU-jäsenyyden vaikutus

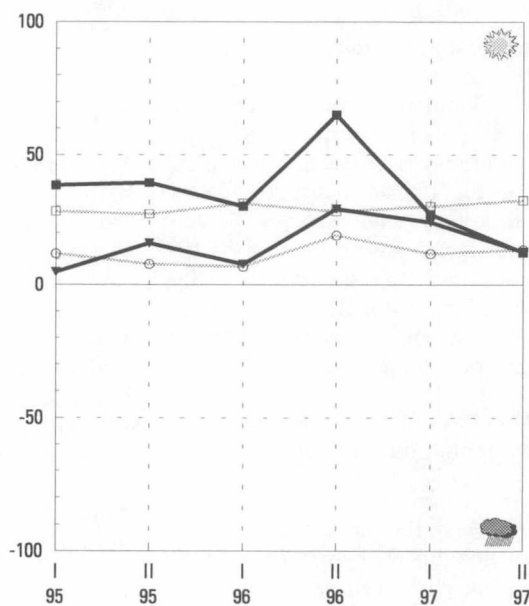

maakunnan

■ keskusaluekunnat

▼ muut kunnat

koko maan

□ keskusaluekunnat

○ muut kunnat

Kainuu

Kajaanin seudun ulkopuolella kuntien yleiset kehitysnäkymät ovat edelleen maan synkimpiä, vaikka ne ovatkin paremmat kuin keväällä. Myös Kajaanin seudulla näkymät ovat hieman parantuneet. Kainuun kuntien rahoitusasema on edelleen maan heikoimpia. Kajaanin seudulla kuitenkin kuntien verotulot kasvavat tänä ja ensi vuonna, sen sijaan muissa kunnissa ne vähenevät vuonna 1998. Velanotto kasvaa erityisesti Kajaanin seudun kunnissa. Kajaanin seudun ulkopuolella noin puolet vastaajista arvioi kuntansa korottavan veroäyrin hintaa vuodelle 1998. Kajaanin seudulla vanhusten hoidon ja terveydenhoidon näkymät ovat maan synkimmät. Sen sijaan päivähoiton tilanne on varsin hyvä. Kajaanin seudun ulkopuolella elinkeinoelämän kehittämisedellytykset ovat edelleen maan huonoimmat. Kajaanin seudulla työttömyyden odotetaan vähenevän nopeasti tänä ja ensi vuonna. Kajaanin seudun ulkopuolella työttömyys alenee vielä tänä vuonna selvästi. Koko maakunnassa eniten lisääntyvät yksityisten palvelujen työpaikat. Kajaanin seudun ulkopuolella uusia työpaikkoja syntyy myös teollisuuteen. Kajaanin seudulla kuntien yhteistyö on parantunut. Investoinnit kasvavat tänä vuonna vain Kajaanin seudun kunnissa, tilanteen ei odoteta muuttuvan oleellisesti vuonna 1998. Asuntorakentaminen vilkastuu selvimmin. Kajaanin seudulla suhtaudutaan erittäin myönteisesti EU-jäsenyyteen. Sen arvioidaan vaikuttavan myönteisesti sekä elinkeinoelämän kehittämiseen että kunnan toimintaan. Kajaanin seudun ulkopuolella EU-myönteisyys on kasvanut kevästä.

Kajaanin seudun ulkopuolella edelleen runsaasti ongelmia

Kajaanin seudun ulkopuolella kuntien yleiset kehitysnäkymät ovat edelleen maan synkimpiä, vaikka ne ovat paremmat kuin viime keväänä. Myös Kajaanin seudulla näkymät ovat hieman parantuneet.

Kuntien velka kasvaa erityisesti Kajaanin seudulla

Kainuun kuntien rahoitusasema on edelleen maan heikoimpia. Kajaanin seudulla kuntien verotulot kasvavat vielä tänä ja ensi vuonna, sen sijaan muissa kunnissa ne pienentyvät vuonna 1998. Useat kunnat joutuvat paikkaamaan heikentyvää talouttaan velanotolla. Paineet velan kasvattamiseen lisääntyvät erityisesti Kajaanin seudulla. Kajaanin seudun ulkopuolella noin puolet vastaajista arvioi kuntansa korottavan veroäyrin hintaa vuodelle 1998.

Kajaanin seudulla sosiaali- ja terveystalouden näkymät maan synkimmät

Kajaanin seudulla vanhusten hoidon ja terveydenhoidon näkymät ovat maan synkimmät, yli 80 prosenttia vastaajista arvioi ongelmien lisääntyvän. Myös muissa kunnissa näkymät ovat huonot. Päivähoidon tilanne on selvästi parempi, vähäisiä ongelmia on lähinnä Kajaanin seudun kunnissa. Ympäristöongelmat vähenevät Kajaanin seudulla, näkymät ovat selvästi keväistä valoisimmat. Elinkeinoelämän kehity-

misestä on eriäviä näkemyksiä. Kajaanin seudulla ongelmien arvioidaan vähenevän, näkymät ovat aikaisempaa paremmat. Muissa kunnissa elinkeinoelämän kehittämisedellytykset ovat edelleen maan huonoimmat. Kunnallistekniikan ongelmien odotetaan lisääntyvän koko maakunnassa. Koulutoimen näkymät ovat heikentyneet Kajaanin seudulla, odotukset ovat synkimmät kevästä 1993. Muissa kunnissa koulutoimen tilanne on parantunut kevästä.

Kajaanin seudulla valoisat työllisyysnäkymät

Kajaanin seudun työllisyyskehitys on valoisa. Työttömyyden odotetaan vähenevän nopeasti tänä ja ensi vuonna. Kajaanin seudun ulkopuolella työttömyys alenee tänä vuonna selvästi, ensi vuonna laskun jää vähäisemmäksi. Koko maakunnassa eniten lisääntyvät yksityisten palvelujen työpaikat. Kajaanin seudun ulkopuolella myös teollisuuteen syntyy työpaikkoja. Kajaanin seudulla rakentamisen työpaikat vähenevät.

Kajaanin seudulla aikaisempaa valoisimmat yhteistyönäkymät

Kajaanin seudulla kuntien yhteistyönäkymät ovat nyt oleellisesti paremmat kuin keväällä. Muissa kunnissa yhteistyö sujuu hieman huonommin. Kajaanin seudulla korostetaan useiden yhteistyösapuolten merkitystä. Seutukunnallinen ja kansainvälinen yhteistyö koetaan tärkeimmiksi, näiden lisäksi maakunnallinen yhteisto-

inta ja suhteet elinkeinoelämän kanssa tiivistyvät selvästi. Kajaanin seudun ulkopuolella maakunnallista yhteyksiä korostetaan enemmän kuin seutukunnallisia yhteistyötä. Eniten pyritään kuitenkin tiivistämään suhteita elinkeinoelämään.

Kajaanin seudun ulkopuolella investointinäkymät synkät

Investoinnit vilkastuvat tänä vuonna vain Kajaanin seudun kunnissa. Asuntorakentaminen kasvaa eniten, tosin kasvuodotukset ovat keväistä pienemmät. Kaupan ja palveluiden aloilla investointien odotetaan lisääntyvän enemmän kuin teollisuudessa. Vuoden 1998 investointinäkymät ovat pitkälti samanlaiset kuin tänä vuonna. Kajaanin seudulla investoinnit vilkastuvat tämän vuotisesta. Varsinkin asuntorakentamisen kasvu on entistä nopeampaa. Kajaanin seudun ulkopuolella investointien arvioidaan vähenevän kaikilla tarkasteltavilla toimialoilla.

Kajaanin seutu hyötyy EU-jäsenyydestä

Kajaanin seudulla suhtaudutaan erittäin myönteisesti EU-jäsenyyteen. Sen arvioidaan vaikuttavan myönteisesti sekä elinkeinoelämän kehittämiseen että kunnan toimintaan. Kajaanin seudun ulkopuolella EU-myönteisyys on kasvanut kevästä. Jäsenyyden arvioidaan auttavan elinkeinoelämän kehittämistä, mutta vaikuttavan kielteisesti kunnan toimintaan.

Kehitysnäkymät (Kysymykset 10, 3b, 4b ja 9a)

Kunnan tuleva kehitys

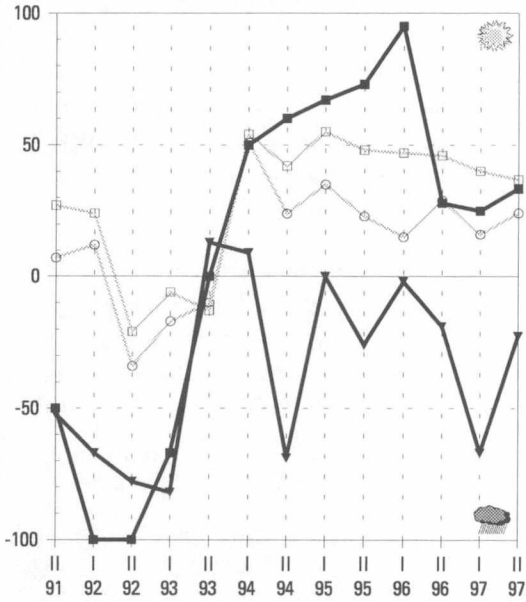

Velkamäärän kehitysnäkymät

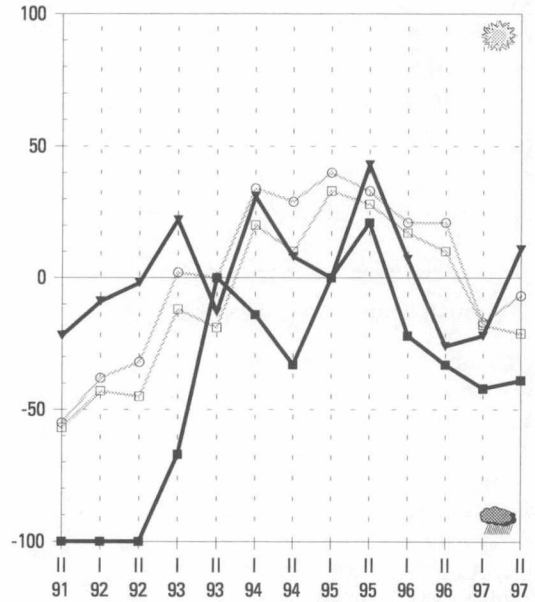

Työttömyyden kehitysnäkymät

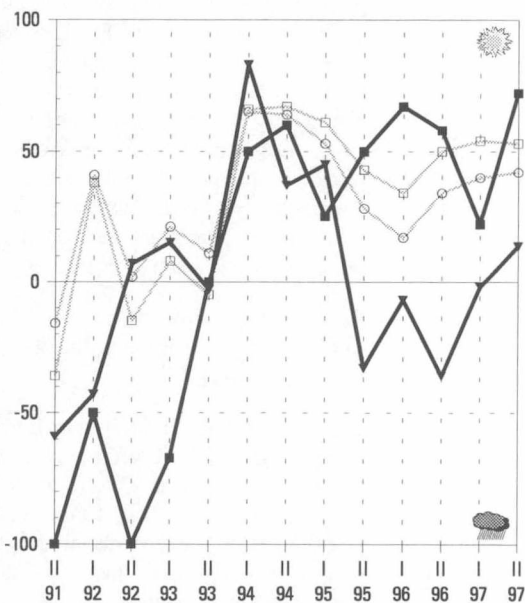

EU-jäsenyyden vaikutus

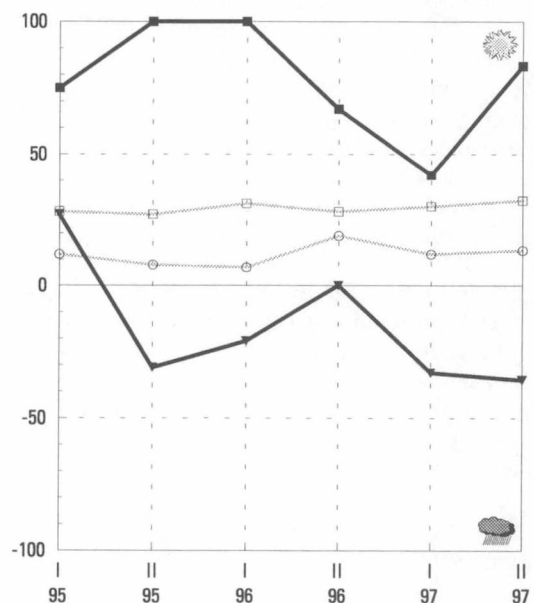

- | | |
|--------------------|--------------------|
| maakunnan | koko maan |
| ■ keskusaluekunnat | □ keskusaluekunnat |
| ▼ muut kunnat | ○ muut kunnat |

Lapin kuntien yleiset kehitysnäkymät ovat heikentyneet viime keväästä. Kuntien rahoitusasema heikkenee lähitulevaisuudessa. Tähän vaikuttaa osaltaan verotulojen huono kehitys. Tulojen vähentymistä joudutaan paikkaamaan velanottoa lisäämällä ja äyrin hintaa nostamalla. Sosiaali- ja terveyspalveluiden edellytykset ovat huonontuneet koko maakunnassa. Huonoimmat näkymät ovat terveyspalveluissa. Myös vanhusten hoidon ongelmat lisääntyvät nopeasti. Keskusseuduilla elinkeinoelämän edellytykset ovat parantuneet, muissa kunnissa ongelmien arvioidaan lisääntyvän. Työttömyyden arvioidaan vähenevän hitaasti tänä ja ensi vuonna. Työpaikat lisääntyvät lähinnä yksityisissä palveluissa. Kuntien yhteistyöhön suhtaudutaan aikaisempaa varauksellisemmin koko maakunnassa. Lapin investointikehityksestä on eriäviä näkemyksiä. Keskusseuduilla investoinnit kasvavat tänä vuonna maataloutta lukuunottamatta. Keskusseutujen ulkopuolella pieniä kasvuodotuksia on vain teollisuudessa. Vuonna 1998 investointien kasvu hidastuu myös keskusseuduilla. Lapin kunnissa suhtaudutaan myönteisesti Suomen EU-jäsenyyteen. Varsinkin elinkeinoelämän kehittämisen kannalta siitä arvioidaan koituvan selvää hyötyä koko maakunnalle.

Lapin kehitysnäkymät varsin synkät

Lapin kuntien yleiset kehitysnäkymät ovat heikentyneet viime keväästä. Keskusseuduilla ongelmien arvioidaan lisääntyvän lähitulevaisuudessa. Muissa kunnissa tulevaisuudennäkymät ovat huonoimmat syksystä 1992.

Keskusseuduilla velka kasvaa ja äyrin hintaa korotetaan

Kuntien rahoitusasema heikkenee lähitulevaisuudessa. Tähän vaikuttaa osaltaan verotulojen huono kehitys. Kuntien verotulojen arvioidaan pienentyvän hieman tänä ja ensi vuonna. Keskusseutujen ulkopuolella verotulojen väheneminen saattaa olla varsin voimakasta vuonna 1998. Tulojen vähentymistä joudutaan paikkaamaan velanottoa lisäämällä ja äyrin hintaa nostamalla. Keskusseuduilla velka kasvaa nopeasti vuosina 1997–1998. Lisäksi lähes 2/3 vastaajista arvioi kuntansa korottavan äyrin hintaa ensi vuonna ja hieman harvempi vuonna 1999. Keskusseutujen ulkopuolella velanotto lisääntyy erityisesti ensi vuonna, äyrin hinnat korotuksiin suhtaudutaan keskusseutujen kuntia kielteisemmin.

Sosiaali- ja terveyspalveluiden järjestäminen vaikeutuu

Sosiaali- ja terveyspalveluiden edellytykset ovat huonontuneet entisestään

koko maakunnassa. Keskusseuduilla ongelmat ovat muita kuntia suuremmat. Huonoimmat näkymät ovat terveyspalveluissa. Myös vanhusten hoidon ongelmat lisääntyvät nopeasti. Keskusseuduilla päivähoiton tilanne on selvästi heikentynyt. Lapin elinkeinoelämän kehityksestä on eriäviä näkemyksiä. Keskusseuduilla elinkeinoelämän edellytykset ovat parantuneet, muissa kunnissa ongelmien arvioidaan lisääntyvän. Keskusseutujen ulkopuolella koulu- ja kulttuuritoimen ongelmat lisääntyvät nopeasti. Vapaa-aikatoimen ongelmat kasvavat koko maakunnassa.

Työttömyys alenee varsin hitaasti

Työttömyyden arvioidaan vähenevän hitaasti tänä ja ensi vuonna. Näkemykset ovat samansuuntaiset keskusseuduilla ja niiden ulkopuolella. Työpaikat lisääntyvät lähinnä yksityisissä palveluissa. Keskusseutujen ulkopuolella uusia työpaikkoja syntyy myös teollisuuteen.

Kuntien yhteistyöedellytykset heikentyneet

Kuntien yhteistyöhön suhtaudutaan aikaisempaa varauksellisemmin koko maakunnassa. Varsinkin keskusseuduilla yhteistyöodotukset ovat huonontuneet keväästä. Lapissa painotetaan tasaisesti kansainvälisiä yhteyk-

siä, seutukunnallista yhteistyötä sekä suhteita elinkeinoelämän kanssa. Sen sijaan maakunnallisessa yhteistyössä nähdään puutteita.

Keskusseutujen ulkopuolella heikko investointikehitys

Lapin investointikehityksestä on eriäviä näkemyksiä. Keskusseuduilla investoinnit vilkastuvat tänä vuonna maataloutta lukuunottamatta. Eniten lisääntyvät asuntorakentamisen investoinnit. Keskusseutujen ulkopuolella pieniä kasvuodotuksia on vain teollisuudessa. Vuonna 1998 investointien kasvu hidastuu myös keskusseuduilla. Vain teollisuuden investointikehityksen ei odoteta muuttuvan tämän vuotista. Sen sijaan asuntorakentamisen sekä kaupan ja palveluiden kasvu jää vähäiseksi. Keskusseutujen ulkopuolella asuntorakentaminen on hieman tämän vuotista vilkkaampaa.

EU-jäsenyys vaikuttaa myönteisesti elinkeinoelämän kehittämiseen

Lapin kunnissa suhtaudutaan myönteisesti Suomen EU-jäsenyyteen. Varsinkin elinkeinoelämän kehittämisen kannalta siitä arvioidaan koituvan runsaasti hyötyä koko maakunnalle. Kunnan toiminnassa EU-jäsenyyden vaikutus jää vähäisemmäksi.

Kehitysnäkymät (Kysymykset 10, 3b, 4b ja 9a)

Kunnan tuleva kehitys

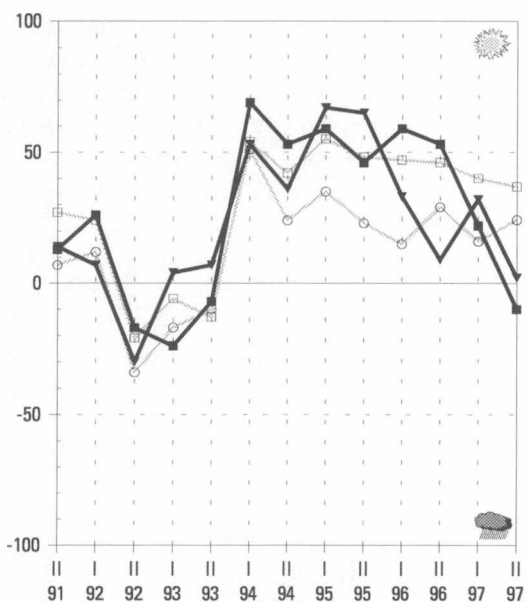

Velkamäärän kehitysnäkymät

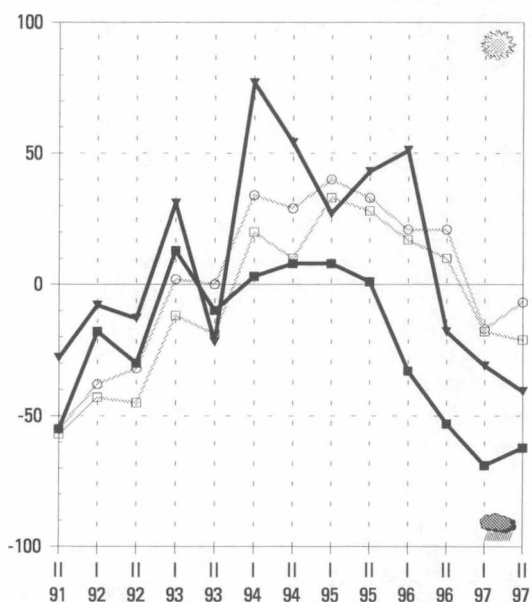

Työttömyyden kehitysnäkymät

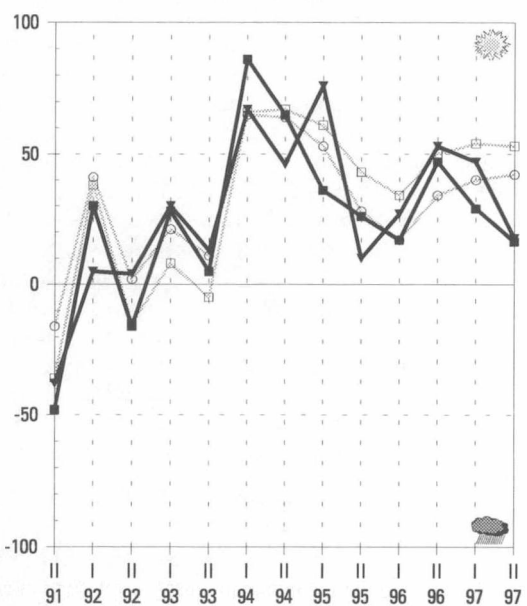

EU-jäsenyyden vaikutus

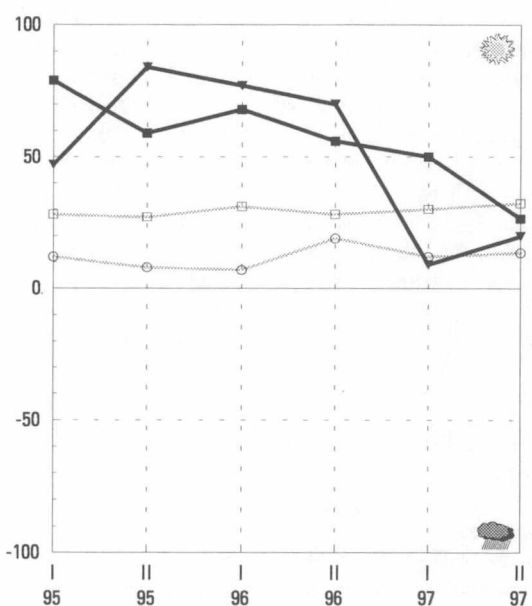

maakunnan
 ■ keskusaluekunnat ▽ muut kunnat
koko maan
 □ keskusaluekunnat ○ muut kunnat

Ahvenanmaa

Ahvenanmaan yleiset kehitysnäkymät ovat maan parhaimmat. Kuntien rahoitusongelmat ovat pienimmät koko maassa. Maarianhaminan seudulla verotulot kasvavat nopeasti erityisesti tänä vuonna. Ahvenanmaan kunnat pystyvät vähentämään velkaansa tänä vuonna, ensi vuonna velanotto lisääntyy oleellisesti. Viidennes vastaajista odottaa kuntansa alentavan äyriä hintaa vuonna 1998, varsinkin Maarianhaminan seudun ulkopuolella mahdollisuudet alentamiseen ovat lisääntyneet. Vanhusten hoidon näkymät ovat synkimmät koko maassa. Maarianhaminan seudulla myös päivähoitotilanne huolestuttaa aikaisempaa enemmän. Maarianhaminan seudun ulkopuolella elinkeinoelämän edellytysten arvioidaan parantuneen oleellisesti viime keväästä. Maarianhaminan seudulla työttömyyden arvioidaan vähenevän selvästi tänä ja ensi vuonna. Myös keskusseudun ulkopuolella odotukset paremmasta ovat lisääntyneet. Hyvä työllisyyskehitys perustuu useiden toimialojen työpaikkakasvuun. Eniten lisääntyvät yksityisten palvelujen työpaikat. Muista maakunnista poiketen myös julkisten palvelujen työpaikat kasvavat nopeasti. Maarianhaminan seudun ulkopuolella kuntien yhteistyö sujuu edelleen hyvin. Maarianhaminan seudulla yhteistyöhön suhtaudutaan kielteisemmin. Ahvenanmaan investointinäkymät ovat valoisat. Tänä vuonna investointien odotetaan lisääntyvän kaikilla tarkasteltavilla toimialoilla. Vuonna 1998 investointikehityksen ei odoteta muuttuvan oleellisesti. Asuntorakentaminen vilkastuu entisestään Maarianhaminan seudulla. Ahvenanmaalla Suomen EU-jäsenyyteen suhtaudutaan edelleen useimpia muita maakuntia kielteisemmin. Varsinkin Maarianhaminan seudun ulkopuolella jäsenyyden hyödyt arvioidaan vähäisiksi.

Ahvenanmaalla valoisat kehitysnäkymät

Ahvenanmaan yleiset kehitysnäkymät ovat maan parhaimmat. Maakunnan kehityksen arvioidaan paranevan selvästi tulevaisuudessa. Odotukset ovat valoisimmat syksystä 1991.

Kuntien rahoitusasema varsin vakaa

Ahvenanmaan kuntien rahoitusasema on maan parhaat. Varsinkin Maarianhaminan seudulla ongelmien ei odoteta juurikaan lisääntyvän. Näissä kunnissa verotulot kasvavat nopeasti erityisesti tänä vuonna. Muissa kunnissa kasvu voimistuu vuonna 1998. Ahvenanmaan kunnat pystyvät vähentämään velkaansa tänä vuonna. Ensi vuonna tilanne muuttuu oleellisesti. Kuntien velanotto lisääntyy oleellisesti, Maarianhaminan seudun ulkopuolella yli 80 prosenttia vastaajista arvioi kunnan ottavan lisää velkaa. Noin viidennes vastaajista odottaa kuntansa alentavan äyriä hintaa vuonna 1998, varsinkin Maarianhaminan seudun ulkopuolella mahdollisuudet alentamiseen ovat lisääntyneet.

Vanhusten hoidon järjestäminen vaikeutuu

Vanhusten hoidon edellytykset ovat heikentyneet viime syksystä koko maakunnassa, näkymät ovat synkimmät koko maassa. Maarianhaminan seudulla myös päivähoitotilanne huolestuttaa aikaisempaa enemmän. Maarianhaminan seudun ulkopuolella elinkeinoelämän edellytysten arvioidaan parantuneen oleellisesti viime syksystä. Ahvenanmaalla ympäristöasiat huolestuttavat vastaajia entistä enemmän, näkymät ovat edelleen maan huonoimmat.

Maarianhaminan seudun ulkopuolella elinkeinoelämän edellytykset ovat heikentyneet. Sen sijaan Maarianhaminan seudulla näkymät ovat parantuneet viime syksystä. Maarianhaminan seudulla koulutoimen tilanteen odotetaan paranevan lähitulevaisuudessa, näkymät ovat aikaisempaa valoisammat. Maarianhaminan seudulla kulttuuritoimen tehtävät pystytään hoitamaan aikaisempaa paremmin.

Valoisat työllisyysnäkymät koko maakunnassa

Maarianhaminan seudulla työttömyyden arvioidaan vähenevän selvästi tänä ja ensi vuonna. Näkymät ovat selvästi keväistä paremmat. Myös keskusseudun ulkopuolella odotukset paremmasta ovat lisääntyneet. Vielä viime keväänä työttömyyden arvioitiin lisääntyvän tänä vuonna, nyt sen odotetaan helpottavan selvästi. Ensi vuonna lasku jää vähäisemmäksi. Hyvä työllisyyskehitys perustuu useiden toimialojen työpaikkakasvuun. Eniten lisääntyvät yksityisten palvelujen työpaikat. Muista maakunnista poiketen myös julkisten palvelujen työpaikat kasvavat nopeasti. Rakentaminen vilkastuu erityisesti Maarianhaminan seudulla. Teolliset työpaikat kasvavat tasaisesti koko maakunnassa.

Kuntien yhteistyö sujuu hyvin Maarianhaminan seudun ulkopuolella

Maarianhaminan seudun ulkopuolella kuntien yhteistyö sujuu edelleen hyvin. Tosin näkemykset ovat nyt varovaisemmat kuin keväällä. Maarianhaminan seudulla yhteistyöhön suhtaudutaan kielteisemmin. Ahvenanmaalla

tärkeimmäksi koetaan seutukunnallinen yhteistyö. Maarianhaminan seudun ulkopuolella myös maakunnallisen yhteistoiminnan arvioidaan kasvavan lähitulevaisuudessa. Kansainväliset yhteydet lisääntyvät vain Maarianhaminan seudulla.

Kaupan ja palveluiden investoinnit vilkastuvat

Ahvenanmaan investointinäkymät ovat valoisat. Tänä vuonna investointien odotetaan lisääntyvän kaikilla tarkasteltavilla toimialoilla. Eniten arvioidaan vilkastuvan kaupan ja palveluiden investoinnit. Varsinkin Maarianhaminan seudun ulkopuolella näkemykset ovat parantuneet oleellisesti viime keväästä. Asuntorakentamisen investoinnit lisääntyvät erityisesti Maarianhaminan seudulla. Teollisuus kasvaa koko maakunnassa.

Vuonna 1998 investointikehityksen ei odoteta muuttuvan oleellisesti. Asuntorakentaminen vilkastuu entisestään Maarianhaminan seudulla. Kaupan ja palveluiden investoinnit kasvavat selvästi koko maakunnassa, teollisuuden kehityksestä arviot ovat hieman varovaisemmat.

EU-jäsenyyteen suhtaudutaan epäilevästi

Ahvenanmaalla Suomen EU-jäsenyyteen suhtaudutaan edelleen useimpia muita maakuntia kielteisemmin. Varsinkin Maarianhaminan seudun ulkopuolella jäsenyyden hyödyt arvioidaan vähäisiksi. Elinkeinoelämän kehittämisen kannalta siitä arvioidaan olevan enemmän haittaa kuin hyötyä. Maarianhaminan seudulla jäsenyys saattaa tuoda pieniä etuja kunnan toimintaan.

Kehitysnäkymät (Kysymykset 10, 3b, 4b ja 9a)

Kunnan tuleva kehitys

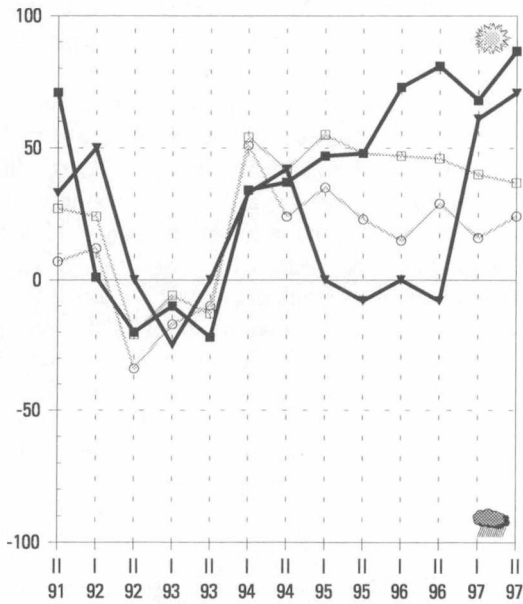

Velkamäärän kehitysnäkymät

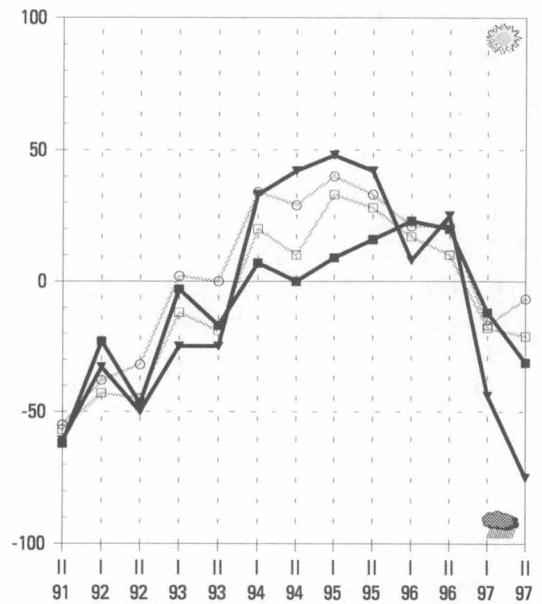

Työttömyyden kehitysnäkymät

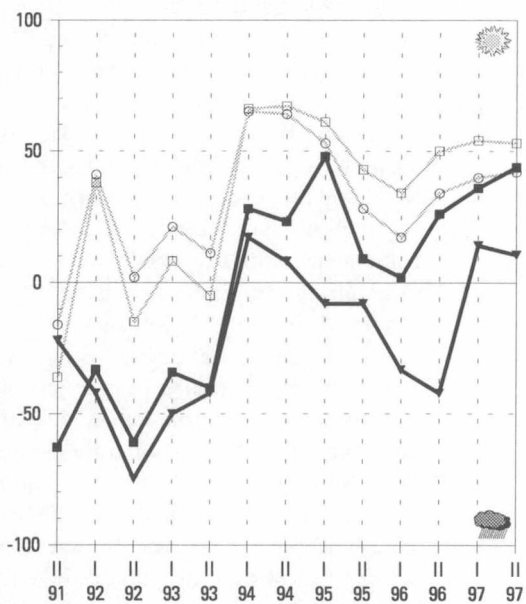

EU-jäsenyyden vaikutus

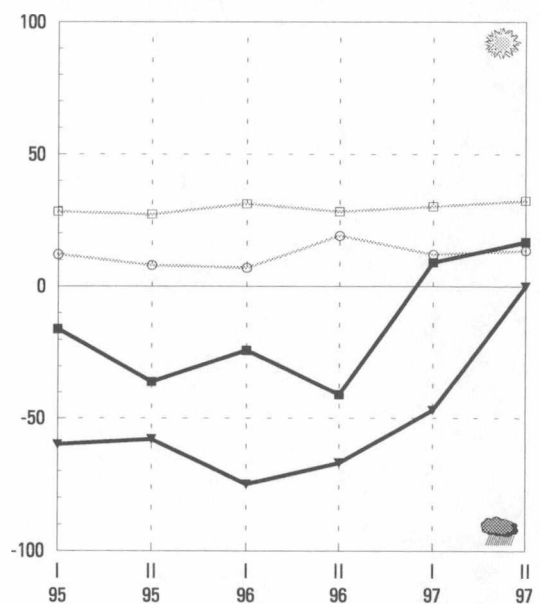

maakunnan	koko maan
■ keskusaluekunnat	□ keskusaluekunnat
▼ muut kunnat	○ muut kunnat

Utvecklingen i framtiden

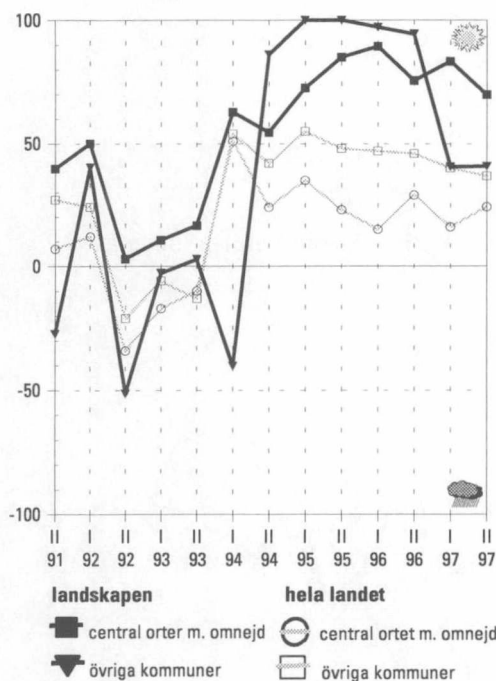

Nyland

De allmänna utsikterna för utvecklingen i Nyland är fortfarande ljusa. I huvudstadsregionen är förväntningarna inför framtiden större än i de övriga kommunerna. Kommunernas ekonomi försämras under de närmaste åren. I huvudstadsregionen avtar ökningen av kommunernas skatteintäkter. År 1998 ökar kommunernas inkomster långsamt i hela landskapet. I huvudstadsregionen minskar kommunernas skulder åren 1997–1998. Behovet att höja skatteöret ökar något. Problemen inom hälsovårdstjänsterna ökar inom den närmaste framtiden i hela landskapet. Situationen inom åldrings- och dagvården är dåligt främst i huvudstadsregionen. Inom skolväsendet ökar svårigheterna i hela landskapet. Sysselsättningsutvecklingen i huvudstadsregionen är positiv; utsikterna är bäst i hela landet. Framför allt inom de privata tjänsterna ökar antalet arbetsplatser snabbt. I de övriga kommunerna är sysselsättningsförväntningarna fortfarande försiktiga. Det förekommer problem i det kommunala samarbetet i huvudstadsregionen. Vid sidan av Vasaregionen är utsikterna dystrast i hela landet. Investeringarna ökar i år snabbt i huvudstadsregionen. Framför allt bostadsbyggandet är livligt och även investeringarna inom handel och tjänster ökar snabbt. Utanför huvudstadsregionen investeras det mindre. Investeringarna bedöms fortsätta i samma takt som nu också under år 1998. EU-medlemskapet bedöms ha en positiv inverkan på utvecklingen i Nyland. Medlemskapet inverkar positivt både på kommunernas egen verksamhet och utvecklingen inom näringslivet.

Utvecklingen i framtiden

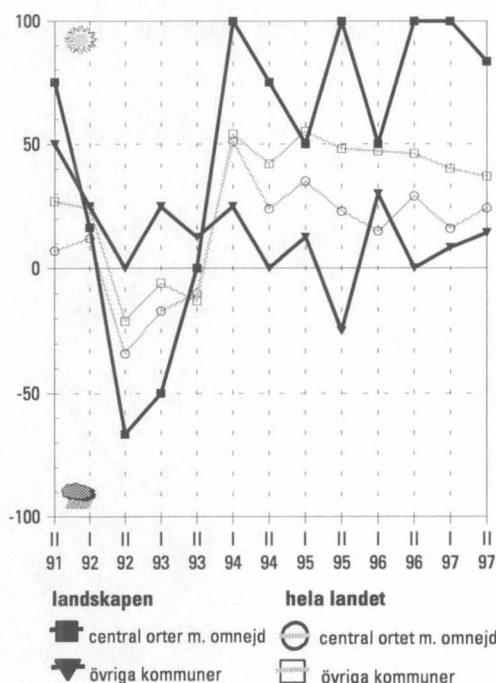

Östra Nyland

De allmänna utsikterna för utvecklingen i Borgåregionen hör till de ljusaste i hela landet. I de övriga kommunerna är förväntningarna betydligt mindre. Finansieringsläget i kommunerna är dåligt. I Borgåregionen ökar skatteintäkterna snabbt ännu i år, men år 1998 avtar ökningen. I de övriga kommunerna minskar inkomsterna betydligt nästa år. Utanför Borgåregionen minskar skulden framför allt i år. Inom centralorterna bedöms upplåningen öka nästa år. Svårigheterna inom dagvården ökar i Borgåregionen. I de övriga kommunerna är läget oroande framför allt inom hälsovårdstjänsterna. Förutsättningarna för utveckling inom näringslivet blir bättre inom den närmaste framtiden. Arbetslösheten minskar betydligt i år och nästa år i hela landskapet. Mest ökar antalet arbetsplatser inom privata tjänster. Inställningen till samarbetet mellan kommunerna är försiktig framför allt i Borgåregionen. I de här kommunerna betonas speciellt de internationella kontakterna. På andra håll i landskapet ökar samarbetet mellan de ekonomiska regionerna inom den närmaste framtiden. I Borgåregionen blir investeringsverksamheten livligare i år. Mest ökar industriinvesteringarna, men också inom bostadsbyggandet, handeln och tjänsterna ökar investeringarna märkbart. Nästa år blir utvecklingen sämre speciellt inom industrin. Utanför Borgåregionen är investeringsutvecklingen sämre än inom centralorten. Också där ökar industriinvesteringarna mest. Inställningen till Finlands EU-medlemskap är positiv i Östra Finland. Uppgiftslämnarna bedömer att medlemskapet är till nytta både för kommunens egen verksamhet och för utvecklingen inom näringslivet.

Egentliga Finland

De allmänna utsikterna för utvecklingen i landskapet har framför allt i Åboregionen förbättrats sedan våren. Kommunernas ekonomi försämras inom den närmaste framtiden; i Åboregionen är situationen sämre än i de övriga kommunerna. Utanför Åboregionen ökar kommunernas inkomster i år, men år 1998 kan de till och med minska en aning. I Åboregionen ökar kommunernas skatteintäkter långsamt år 1997, nästa år blir ökningen snabbare. Kommunernas skulder minskar betydligt i år. Det blir inom den närmaste framtiden svårare att arrangera social- och hälsovårdstjänsterna i hela landskapet. I Åboregionen är problemen större än i de övriga kommunerna. Arbetslösheten minskar betydligt åren 1997–1998. Antalet arbetsplatser ökar mest inom privata tjänster. Det kommunala samarbetet löper fortfarande sämre i Åboregionen än i de övriga kommunerna. Samarbetet mellan de ekonomiska regionerna upplevs i hela landskapet som viktigast. Investeringarna inom bostadsbyggande och industri ökar i år i hela landskapet, år 1998 avtar ökningen. EU-medlemskapet inverkar positivt på utvecklingen inom näringslivet. Effekten är mindre med tanke på kommunernas egen verksamhet.

Utvecklingen i framtiden

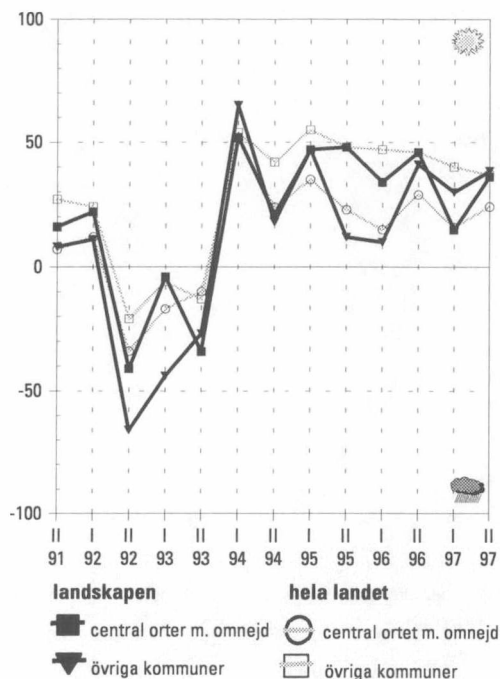

Satakunta

De allmänna utsikterna för utvecklingen i landskapet har förbättrats sedan våren. Förväntningarna är emellertid fortfarande betydligt större i Björneborgsregionen än i de övriga kommunerna. Kommunernas finansieringsproblem ökar inom den närmaste framtiden i hela landskapet. Kommunernas skatteintäkter ökar i år snabbt i hela landskapet, nästa år främst i Björneborgsregionen. Kommunerna minskar sina skulder år 1997, utanför Björneborgsregionen också under nästa år. Utanför Björneborgsregionen blir det svårare att arrangera social- och hälsovårdstjänsterna, men svårigheterna till trots är läget inom centralorten bland de bästa i landet. I Björneborgsregionen har utsikterna för utvecklingen inom näringslivet försämrats betydligt sedan förra hösten. Arbetslösheten i Satakunta väntas lätta i år och nästa år. Sysselsättningsutsikterna i Björneborgsregionen är bäst i hela landet. Där ökar framför allt antalet arbetsplatser inom privata tjänster, men också inom industrin och byggandet väntas det uppstå nya arbetsplatser. Det kommunala samarbetet löper väl i Björneborgsregionen, i de övriga kommunerna har utsikterna försämrats sedan våren. I Satakunta betonas speciellt betydelsen av samarbetet mellan de ekonomiska regionerna och mellan landskapen. Inom alla de näringsgrenar som undersöks blir investeringarna i hela landskapet livligare år 1997. År 1998 fortsätter investeringsökningen att vara mycket snabb i Björneborgsregionen, där framför allt bostadsbyggandet är livligt. Utanför Björneborgsregionen avtar investeringsökningen. I Satakunta går åsikterna om nyttan av EU-medlemskapet i sär. I Björneborgsregionen hör inställningen till de positivaste i landet. På andra håll i landskapet är bedömningarna försiktigare.

Utvecklingen i framtiden

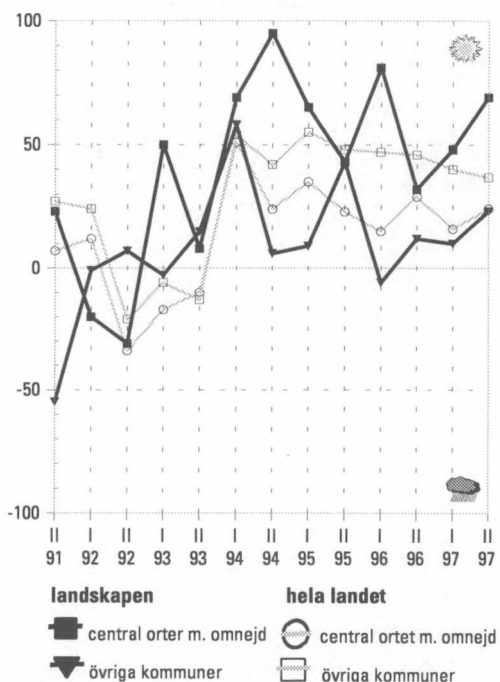

Utvecklingen i framtiden

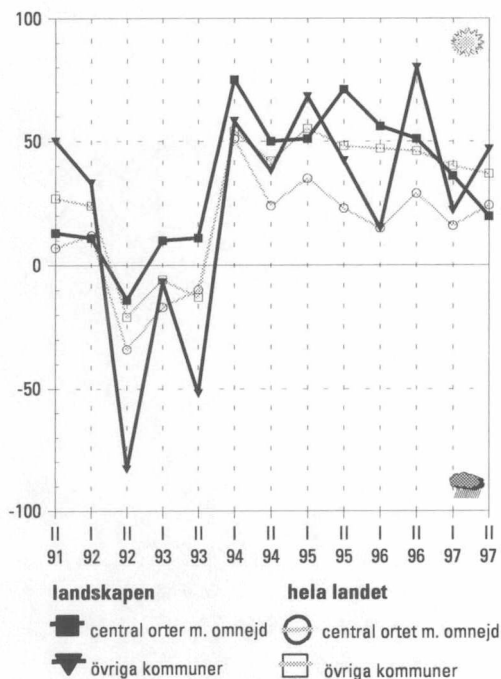

Tavastland

I Tavastehusregionen är de allmänna utsikterna för utvecklingen sämre än de varit sedan hösten 1993. I de övriga kommunerna har bedömningarna om framtiden blivit bättre. Finansieringssvårigheterna i kommunerna ökar. Utanför Tavastehusregionen minskar skuldupptagningen en aning i år och nästa år. I Tavastehusregionen ökar skulderna eventuellt nästa år. Behovet att höja skatteöret ökar betydligt år 1999. Svårigheterna inom social- och hälsovårdstjänsterna ökar i hela landskapet; utsikterna är sämst i landet. Utsikterna för utvecklingen inom näringslivet har försämrats snabbt i Tavastehusregionen. Arbetslösheten väntas lätta i hela landskapet i år och nästa år. Antalet arbetsplatser ökar jämnt inom industrin, byggandet och de privata tjänsterna. Det kommunala samarbetet löper väl i Tavastehusregionen. I Tavastland betonas betydelsen av samarbetet mellan de ekonomiska regionerna kraftigt. Investeringarna ökar i år i hela landskapet. Mest ökar investeringarna i industrin och bostadsbyggandet. År 1998 väntas investeringsutvecklingen fortsätta på samma sätt som i år. I Tavastehusregionen är inställningen till EU-medlemskapet försiktigare än tidigare.

Utvecklingen i framtiden

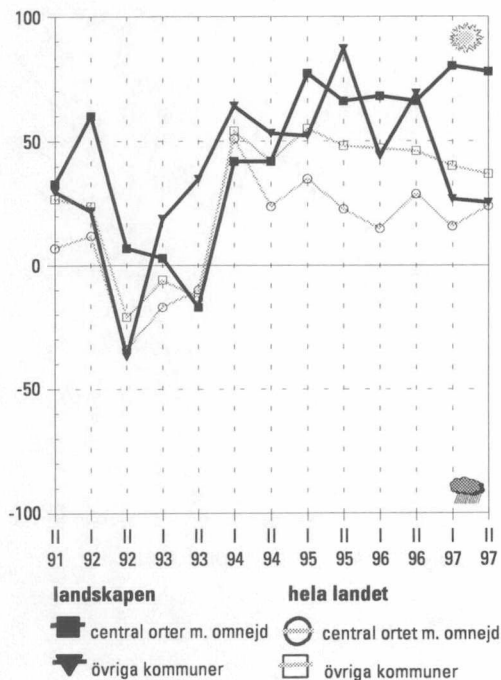

Birkaland

De allmänna utsikterna för utvecklingen i Tammerforsregionen hör fortfarande till de ljusaste i landet. Kommunernas ekonomiska svårigheter ökar i hela landskapet. Skatteintäkterna ökar emellertid ännu i år. Nästa år kan de utanför Tammerforsregionen rent av minska. Behovet att höja skatteöret har ökat. Kommunernas skulder minskar märkbart ännu i år. Problemen inom social- och hälsovårdstjänsterna är mindre än i de flesta andra landskap. Sysselsättningsutvecklingen i Birkaland hör till de bästa i landet. Arbetslösheten väntas minska märkbart i hela landskapet i år och nästa år. Speciellt inom privata tjänster ökar antalet arbetsplatser snabbt. Det kommunala samarbetet fungerar väl. Samarbetet mellan de ekonomiska regionerna betraktas i hela landskapet som viktigast. Man strävar efter att göra kontakterna med näringslivet tätare. De internationella kontakterna bedöms bli livligare i hela landskapet. Investeringarna ökar i år inom alla de näringsgrenar som undersöks, mest inom bostadsbyggandet. År 1998 blir bostadsbyggandet fortfarande snabbt livligare i hela landskapet. Inställningen till EU-medlemskapet är positiv i Birkaland.

Päijät-Häme

De allmänna utsikterna för utvecklingen i Lahtisregionen är ljusa. I de övriga kommunerna är uppskattningarna försiktigare. Finansieringsläget i kommunerna blir sämre under de närmaste åren. Skatteintäkterna ökar ännu i år, nästa år blir utvecklingen sämre i hela landskapet. Samtidigt ökar kommunernas skuldupptagning. Utanför Lahtisregionen ökar behovet att höja skatteöret och problemen inom dag- och åldringsvården ökar inom den närmaste framtiden. I Lahtisregionen är situationen inom åldringsvården bäst i hela landet. Däremot förekommer problem i fråga om utvecklingen inom näringslivet. Arbetslösheten minskar märkbart åren 1997–1998. Det uppstår nya arbetsplatser framför allt inom privata tjänster. I Lahtisregionen bedömer nästan alla uppgiftslämnare att arbetsplatserna i branschen ökar i antal. Samarbetet kommunerna emellan fungerar väl i hela landskapet. Bostadsbyggandet blir i år livligare i Lahtisregionen. Utanför Lahtisregionen ökar industriinvesteringarna snabbast. År 1998 avtar ökningen. Päijät-Häme bedöms dra nytta av EU-medlemskapet. I Lahtisregionen är inställningen till medlemskapet fortfarande positivare än i de andra kommunerna.

Utvecklingen i framtiden

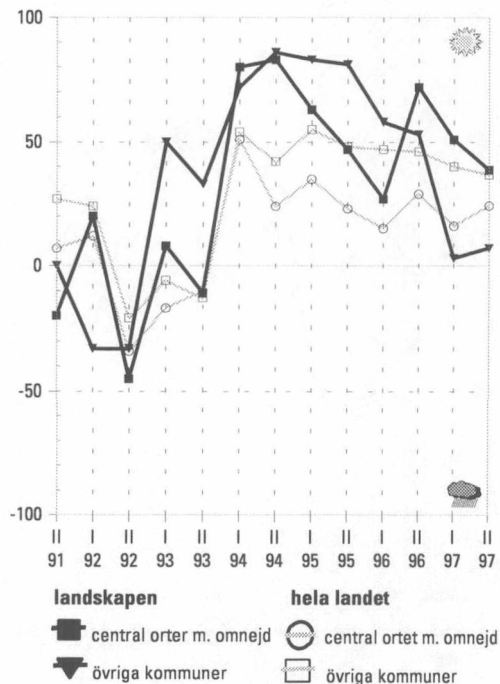

Kymmenedalen

De allmänna utsikterna för utvecklingen i Kymmenedalen har förändrats avsevärt sedan våren. Inom centralorterna är bedömningarna sämre än de varit sedan våren 1994. I de övriga kommunerna har utsikterna förbättrats betydligt. Kommunernas finansieringssvårigheter ökar under de närmaste åren. Skatteintäkterna ökar i år i hela landskapet. Nästa år minskar inkomsterna eventuellt inom centralorterna. År 1998 ökar kommunernas skulder i hela landskapet. Det blir betydligt svårare att arrangera social- och hälsovårdstjänsterna. Mest ökar problemen inom hälsovården. Utsikterna inom dagvården är sämre än de varit sedan hösten 1993. Näringslivet utvecklas rätt väl inom centralorterna. Sysselsättningsutsikterna i Kymmenedalen är ljusa. Arbetslösheten väntas minska märkbart i år och näst år. Det kommunala samarbetet löper väl. Speciellt betonas betydelse av samarbetet mellan de ekonomiska regionerna. Investeringarna blir i år livligare i hela landskapet. Inom centralorterna ökar investeringarna i bostadsbyggande mest. I de övriga kommunerna är satsningarna inom industrin störst. Bostadsbyggandet blir nästa år livligare i hela landskapet. Utanför centralorterna är inställningen till Finlands EU-medlemskap positivare än tidigare. Inom centralorterna har inställningen däremot blivit negativare.

Utvecklingen i framtiden

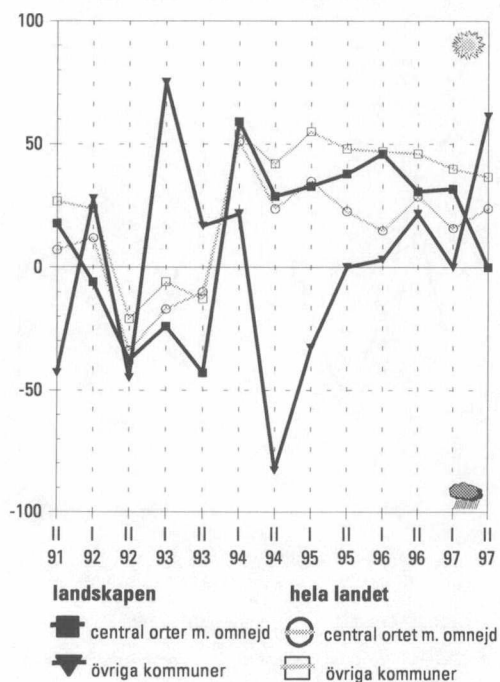

Utvecklingen i framtiden

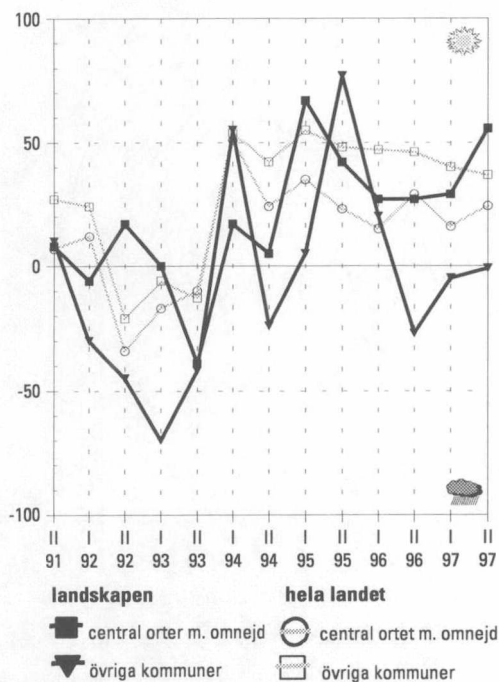

Södra Karelen

De allmänna utsikterna för utvecklingen i Villmanstrandsregionen har förbättrats sedan våren, i de övriga kommunerna ökar problemen i framtiden. Finansieringsutsikterna i kommunerna har blivit dystrare framför allt i Villmanstrandsregionen. Kommunernas inkomster väntas speciellt i Villmanstrandsregionen minska nästa år. Kommunerna minskar sina skulder i år; i Villmanstrandsregionen också år 1998. I Villmanstrandsregionen har utsikterna inom åldrings- och hälsovården försämrats avsevärt sedan våren. Däremot hör dagvårdsläget till de bästa i landet. Utanför Villmanstrandsregionen ökar problemen inom dag- och hälsovården. Utsikterna för utveckling inom näringslivet har blivit bättre i Villmanstrandsregionen. Arbetslösheten minskar betydligt i år. Det har uppstått friktioner i det kommunala samarbetet sedan i våras. Bostadsbyggandet blir livligare i år. År 1998 försämrans investeringsutsikterna. Inställningen till EU-medlemskapet är fortfarande motstridig i de sydkarelska kommunerna. Kommunerna i Villmanstrandsregionen bedöms dra nytta av medlemskapet, i de övriga kommunerna är bedömningarna betydligt försiktigare.

Utvecklingen i framtiden

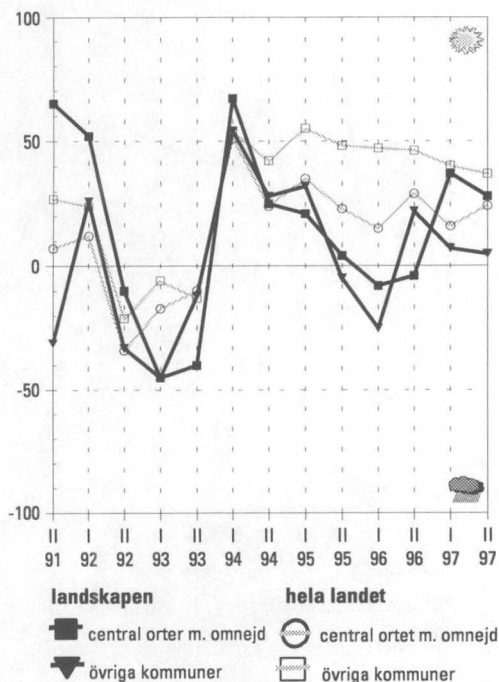

Södra Savolax

De allmänna utsikterna för utvecklingen i Södra Savolax är något sämre än i våras. Uppgiftslämnarna är oroad över kommunernas ekonomi. Skatteintäkterna i kommunerna i S:t Michelsregionen minskar åren 1997–1998, och dessutom ökar skuldupptagningen. I de övriga kommunerna ökar inkomsterna snabbt ännu i år. I S:t Michelsregionen ökar problemen inom social- och hälsovårdstjänsterna. Utanför S:t Michelsregionen är främst situationen inom hälsovården en källa till oro. Möjligheterna att utveckla näringslivet har sedan våren blivit sämre i hela landskapet. Sysselsättningsutsikterna i Södra Savolax är ljusa, arbetslösheten väntas minska betydligt i år och nästa år.

Samarbetsutsikterna i kommunerna i S:t Michelsregionen har blivit bättre sedan förra hösten. I Södra Savolax betonas speciellt betydelsen av samarbete mellan de ekonomiska regionerna och mellan landskapen. Investeringsutsikterna är en aning bättre än tidigare. Bostadsbyggandet blir i år livligare i hela landskapet. Industriinvesteringarna ökar däremot bara i S:t Michelsregionen. Nästa år ökar satsningarna inom industrin i hela landskapet. EU-medlemskapet bedöms ha en positiv inverkan på utvecklingen inom näringslivet i hela landskapet.

Norra Savolax

De allmänna utsikterna för utvecklingen i Norra Savolax har förbättrats avsevärt sedan nedgången i våras. Finansieringsläget i kommunerna i Kuopio-regionen hör fortfarande till de dystraste i landet. Skuldupptagningen ökar i år, men minskar år 1998. Också utanför Kuopio-regionen ökar kommunernas ekonomiska svårigheter snabbt. Kommunernas skulder minskar emellertid ännu i år. Kommunernas inkomster ökar i år och nästa år i hela landskapet. Behovet att höja skatteöret ökar speciellt i Kuopio-regionen.

I Norra Savolax är utsikterna inom social- och hälsovårdstjänsterna bland de sämsta i landet. År 1997 minskar arbetslösheten långsamt i hela landskapet. I Kuopio-regionen blir sysselsättningsläget betydligt bättre nästa år. I de här kommunerna uppstår det arbetsplatser framför allt inom industrin och de privata tjänsterna. Också byggandet väntas bli livligare. Utsikterna för det kommunala samarbetet har blivit bättre i hela landskapet. I Kuopio-regionen ökar investeringarna inom bostadsbyggandet och industrin i år. I de övriga kommunerna blir bostadsbyggandet livligare. År 1998 väntas investeringsutvecklingen inte förändras i någon större grad. Enligt uppskattningarna har Kuopio-regionen större nytta än de övriga kommunerna av Finlands EU-medlemskap. I Kuopio-regionen inverkar medlemskapet positivt både på kommunens egen verksamhet och på utvecklingen inom näringslivet. I de övriga kommunerna bedöms medlemskapet vara till nytta bara med tanke på utvecklingen inom näringslivet.

Norra Karelen

De allmänna utsikterna för utvecklingen i Joensuu-regionen har försämrats sedan våren. Finansieringsläget i kommunerna i Norra Karelen blir sämre inom den närmaste framtiden. Kommunernas skuldupptagning minskar i år, men ökar nästa år. I Joensuu-regionen uppskattade var fjärde uppgiftslämnare att kommunen höjer skatteöret år 1998 eller 1999. Kommunernas skatteintäkter ökar ännu i år, nästa år upphör tillväxten. I Joensuu-regionen är utsikterna inom social- och hälsovårdstjänsterna sämst i landet. Utanför Joensuu-regionen ökar problemen mest inom åldringvården. Utsikterna inom skoväsendet är dystra i Joensuu-regionen. Arbetslösheten i regionen väntas minska snabbt i år och nästa år. Mest ökar antalet arbetsplatser inom industrin och de privata tjänsterna. Utanför Joensuu-regionen minskar arbetslösheten långsammare. Utsikterna för det kommunala samarbetet har blivit bättre i hela landskapet. I Norra Karelen betonas främst samarbetet mellan de ekonomiska regionerna och kontakterna med näringslivet. I Joensuu-regionen ökar investeringarna inom industrin och bostadsbyggandet snabbt i år. Nästa år försämrats investeringsutsikterna. I Joensuu-regionen ökar investeringarna inte nämnvärt. I de övriga kommunerna ökar bara industriinvesteringarna. I Joensuu-regionen bedöms EU-medlemskapet vara till nytta främst med tanke på utvecklingen inom näringslivet. I de övriga kommunerna bedöms medlemskapet ha en gynnsam effekt också på kommunens verksamhet.

Utvecklingen i framtiden

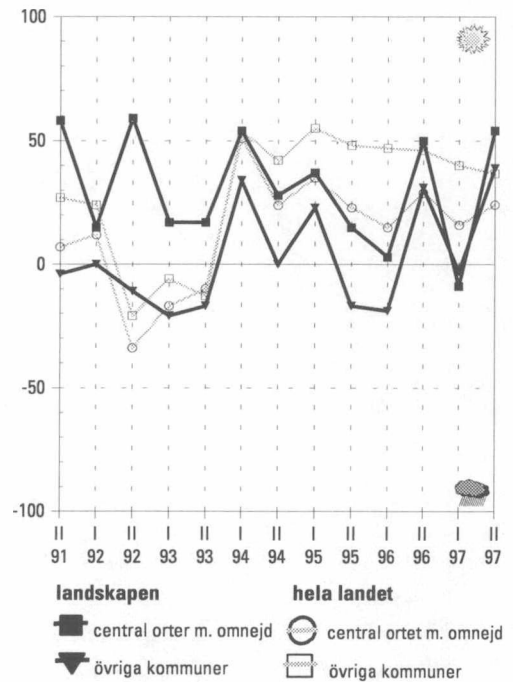

Utvecklingen i framtiden

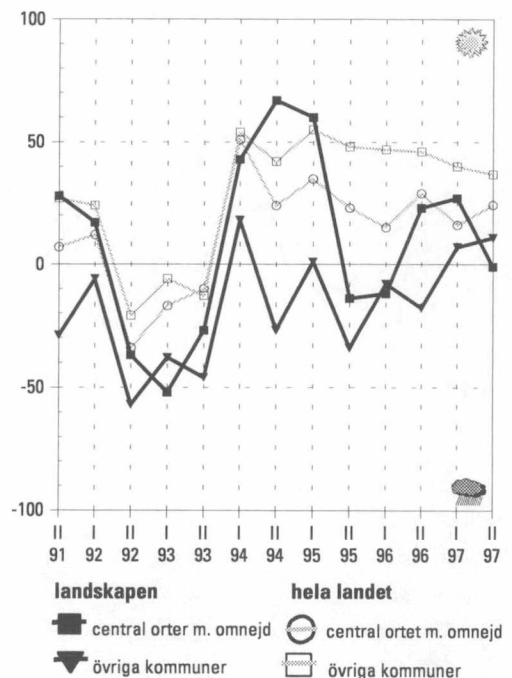

Utvecklingen i framtiden

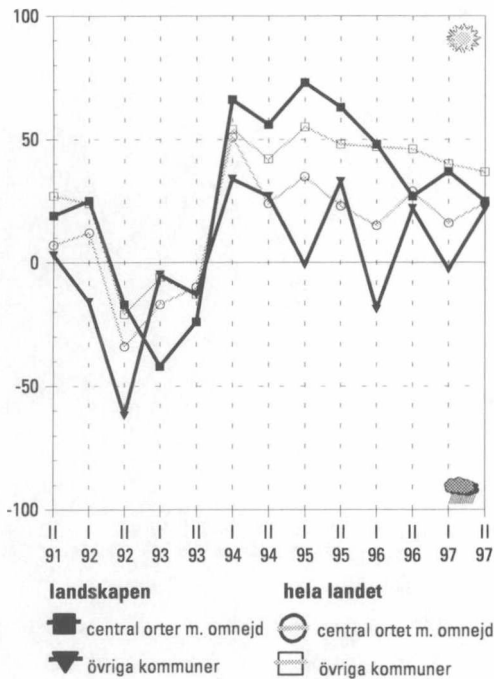

Mellersta Finland

De allmänna utsikterna för utvecklingen i Mellersta Finland är mycket positiva. Utanför Jvaskyläregionen har man sedan våren återfått förväntningarna på en ljusare framtid. Finansieringsproblemen i kommunerna i Mellersta Finland ökar inom den närmaste framtiden. Kommunernas skatteintäkter ökar åren 1997–1998 i Jvaskyläregionen. Utanför Jvaskyläregionen minskar kommunernas skulder betydligt i år. Också i Jvaskyläregionen minskar skulderna en aning, men ökar märkbart under nästa år. Läget inom hälsovården är fortfarande svårt i hela landskapet. Utsikterna för utvecklingen inom näringslivet har blivit avsevärt bättre i Jvaskyläregionen, utsikterna är bättre än de varit sedan hösten 1991. Också i de övriga kommunerna har situationen förbättrats. Arbetslösheten avtar i år och nästa år i hela landskapet. Antalet arbetsplatser ökar i hela landskapet mest inom privata tjänster. Nya arbetsplatser uppstår också inom industrin. I Jvaskyläregionen blir byggandet livligare jämfört med i fjol. Samarbetet mellan kommunerna fungerar väl i hela landskapet, utsikterna är bättre än i våras. Det anses vara viktigast att utveckla samarbetet mellan de ekonomiska regionerna. Utanför Jvaskyläregionen blir kontakterna med näringslivet tätare inom den närmaste framtiden. I Jvaskyläregionen är bostadsbyggandet livligare än det varit sedan hösten 1991. Industriinvesteringarna ökar i år snabbare än tidigare i hela landskapet. År 1998 blir investeringsökningen något långsammare. Mest ökar investeringarna i bostadsbyggande. I Jvaskyläregionen är inställningen till EU-medlemskapet avgjort positivare än i våras. Utanför Jvaskyläregionen bedöms nyttan av medlemskapet vara liten.

Utvecklingen i framtiden

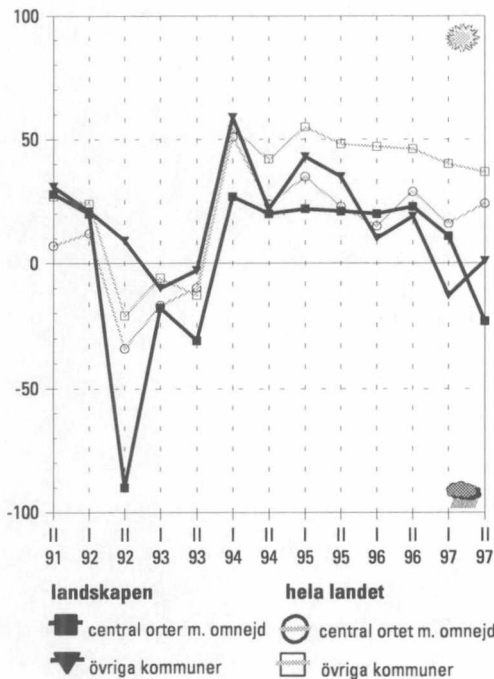

Södra Österbotten

De allmänna utsikterna för utvecklingen i Seinäjokiregionen har blivit betydligt sämre sedan våren. Bedömningarna om framtiden är dystrast i hela landet. Utanför Seinäjokiregionen väntas problemen inte längre öka. Kommunernas skatteintäkter minskar nästa år i hela landskapet och samtidigt ökar behovet att uppta skuld märkbart. Framför allt i Seinäjokiregionen väntas kommunernas skuldbörda öka. Dessutom väntar sig en tredjedel av uppgiftslämnarna att kommunen höjer skatteöret år 1999. Problemen inom social- och hälsovårdstjänsterna ökar i framtiden i hela landskapet. Svårigheterna är störst i fråga om att arrangera hälso- och åldringsvården. Sysselsättningsläget i Södra Österbotten bedöms bli betydligt bättre åren 1997–1998. Den positiva sysselsättningsutvecklingen grundar sig på att antalet arbetsplatser ökar inom såväl industrin som de privata tjänsterna. Utsikterna för det kommunala samarbetet har blivit bättre i Seinäjokiregionen. I de övriga kommunerna har förhoppningarna om bättre samarbete dalat under de senaste åren. Samarbetet mellan de ekonomiska regionerna ökar inom den närmaste framtiden i hela landet. Man strävar också efter att göra kontakterna med näringslivet tätare. Bostadsbyggandet blir i år livligare i hela landskapet. Också inom industrin och lantbruket väntas investeringarna öka. I Södra Österbotten förhåller man sig positivare än tidigare till EU-medlemskapet. Enligt uppskattningarna är det till nytta framför allt för utvecklingen inom näringslivet.

Vasa Kustregion

De allmänna utsikterna för utvecklingen i Vasa kustregion har sedan våren försämrats i hela landskapet. Finansieringsläget i kommunerna i Vasaregionen är svårast i landet; alla uppgiftslämnare bedömde att problemen ökar. Skatteintäkterna minskar och skuldupptagningen ökar år 1997–1998. Finansieringsutsikterna i kommunerna utanför Vasaregionen är en aning bättre, där ökar skatteintäkterna ännu i år. Utsikterna inom åldringsvården och hälsovårdstjänsterna är fortfarande dåliga i hela landet. Utsikterna för utvecklingen inom näringslivet blir bättre i Vasaregionen. I Vasa kustregion bedöms arbetslösheten lätta betydligt i år och nästa år. Utsikterna är bättre än de varit sedan hösten 1991. Det kommunala samarbetet löper fortfarande mycket dåligt i hela landskapet. Utanför Vasa kustregion bedöms de internationella kontakterna öka mest. Där betonas också kontakterna med näringslivet mer inom centralorten. I Vasaregionen upplevs samarbetet mellan landskapet och mellan de ekonomiska regionerna vara viktigast. Bostadsbyggandet blir i år livligare i hela landskapet. Också industriinvesteringarna ökar. Nästa år ökar investeringarna långsammare. EU-medlemskapet bedöms vara till nytta för utvecklingen inom näringslivet. På kommunernas verksamhet anses medlemskapet ha mera negativa än positiva effekter.

Utvecklingen i framtiden

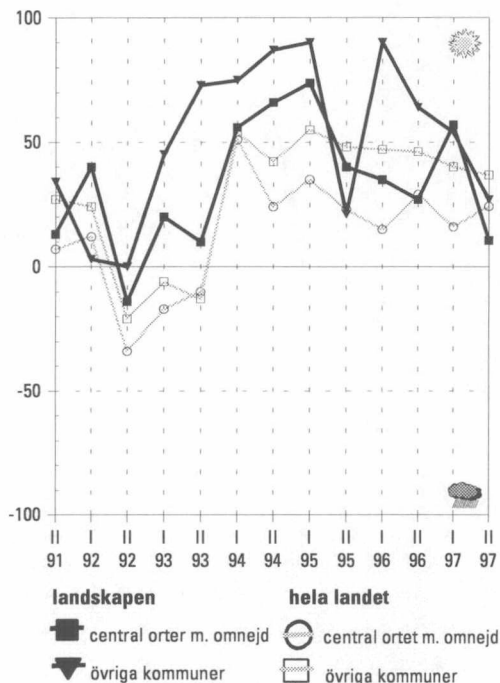

Mellersta Österbotten

Utsikterna för utvecklingen i kommunerna i Karlebyregionen är fortfarande dystra. I de övriga kommunerna är bedömningarna positivare än de varit sedan hösten 1992. Finansieringssvårigheterna i kommunerna i Mellersta Österbotten ökar. Utanför Karlebyregionen ökar skatteintäkterna ännu i år väldigt snabbt. I Karlebyregionen bedöms inkomsterna minska år 1998. Kommunernas skulder ökar i hela landskapet åren 1997–1998. Behovet att höja skatteöret ökar redan nästa år betydligt i Karlebyregionen. Det blir svårare att arrangera hälsovårdstjänsterna i hela landskapet. Uppgiftslämnarna i hela landskapet oroar sig också över hur åldringsvården skall kunna arrangeras. Arbetslösheten väntas minska i hela landskapet i år. Utanför Karlebyregionen fortsätter den positiva utvecklingen också år 1998, men i Karlebyregionen ökar arbetslösheten. Det uppstår nya arbetsplatser framför allt inom industrin och de privata tjänsterna. Utsikterna för det kommunala samarbetet har blivit sämre sedan våren. I Karlebyregionen ökar investeringarna i bostadsbyggandet snabbt i år. År 1998 blir ökningen långsammare. Bostadsbyggandet väntas inte öka nämnvärt, och dessutom ökar industriinvesteringarna väldigt långsamt. Inställningen till EU-medlemskapet är negativare än tidigare. Utanför Karlebyregionen bedöms medlemskapet ha en negativ inverkan på utvecklingen inom näringslivet. I Karlebyregionen är åsikterna något positivare.

Utvecklingen i framtiden

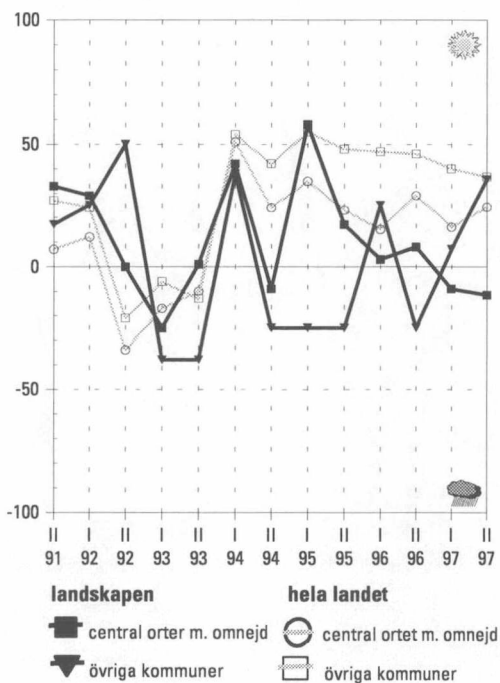

Utvecklingen i framtiden

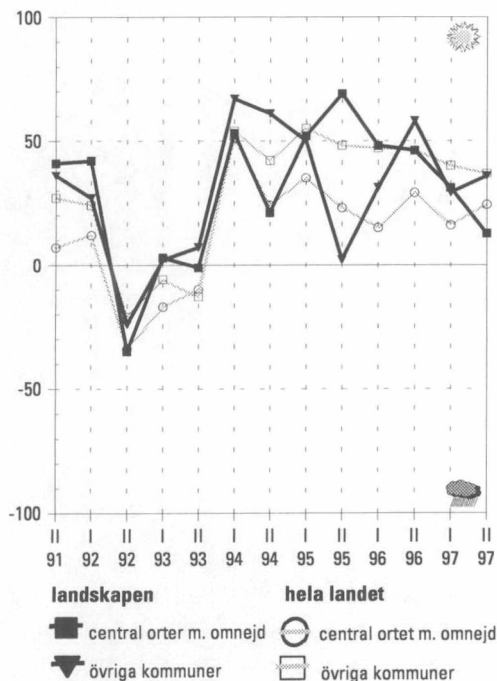

Norra Österbotten

De allmänna utsikterna för utvecklingen i Uleåborgsregionen har försämrats kontinuerligt sedan hösten 1995. Utsikterna är nu sämre inom centralorten än utanför. Kommunernas finansieringssvårigheter bedöms öka snabbt i hela landskapet. Skatteintäkterna ökar ännu i år. Kommunernas skuldupptagning ökar framför allt nästa år. Flera kommuner blir tvungna att höja skatteöret speciellt år 1999. Det blir svårare att arrangera social- och hälsovårdstjänsterna. Utsikterna är dystrast inom hälsovården. Utvecklingen inom näringslivet löper mycket dåligt i hela landskapet. I Uleåborgsregionen väntas arbetslösheten minska snabbt i år, men nästa år blir utvecklingen långsammare. Utanför Uleåborgsregionen är sysselsättningsutsikterna något sämre än inom centralorten. Antalet arbetsplatser ökar speciellt inom industrin och de privata tjänsterna. Bygandet blir i år livligare i Uleåborgsregionen. Det kommunala samarbetet fungerar väldigt bra i hela landskapet. Samarbetet mellan de ekonomiska regionerna ökar inom den närmaste framtiden i hela landskapet. Också samarbetet med näringslivet och de internationella kontakterna bedöms bli tätare. I Uleåborgsregionen blir bostadsbyggandet betydligt livligare i år, och nästa år ökar också industriinvesteringarna. Utanför Uleåborgsregionen ökar investeringarna inom industrin och bostadsbyggandet år 1997. I Norra Österbotten är inställningen till EU-medlemskapet fortfarande positiv. Nyttan upplevs vara stor framför allt med tanke på utvecklingen inom näringslivet.

Utvecklingen i framtiden

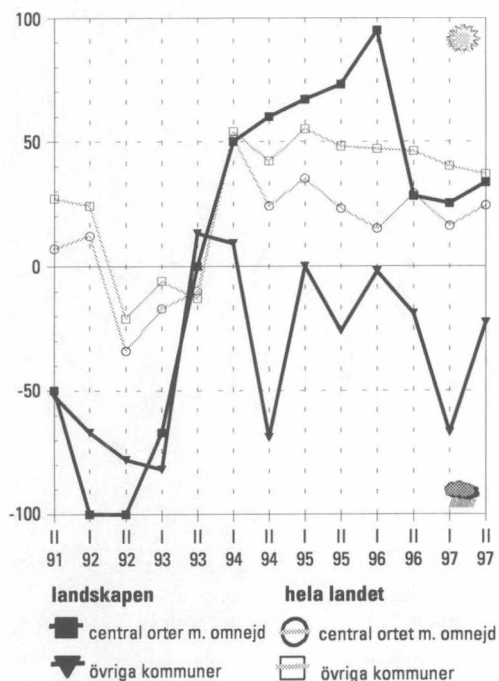

Kajanaland

Utanför Kajanaregionen är de allmänna utsikterna för utvecklingen i kommunerna fortfarande bland de dystraste i landet, även om de förbättrats sedan våren. Också i Kajanaregionen har utsikterna blivit en aning bättre. Finansieringsläget i kommunerna i Kajanaland hör fortfarande till de sämsta i landet. Å andra sidan ökar skatteintäkterna i kommunerna i regionen i år och nästa år. I de övriga kommunerna minskar intäkterna däremot år 1998. Skuldupptagningen ökar speciellt i kommunerna i Kajanaregionen. Utanför Kajanaregionen bedömde ungefär hälften av uppgiftslämnarna att kommunen höjer skatteöret för år 1998. I Kajanaregionen är utsikterna inom åldrings- och hälsovården sämst i landet. Däremot är situationen inom dagvården rätt bra. Utanför Kajanaregionen är utsikterna för utvecklingen inom näringslivet fortfarande sämst i landet.

I Kajanaregionen väntas arbetslösheten minska snabbt i år och nästa år. Utanför Kajanaregionen minskar arbetslösheten ännu i år märkbart. I hela landskapet ökar antalet arbetsplatser mest inom privata tjänster. Utanför Kajanaregionen uppstår det nya arbetsplatser också inom industrin. Det kommunala samarbetet i Kajanaregionen har blivit bättre. Investeringarna ökar i år bara i kommunerna i Kajanaregionen och situationen väntas inte förändras nämnvärt under år 1998. Verksamheten tilltar tydligast inom bostadsbyggandet. I Kajanaregionen är inställningen till EU-medlemskapet mycket positiv. Det bedöms ha en positiv effekt både på utvecklingen inom näringslivet och kommunernas verksamhet. Utanför Kajanaregionen har den positiva inställningen till EU-medlemskapet brett ut sig sedan våren.

Lappland

De allmänna utsikterna för utvecklingen i kommunerna i Lappland har försämrats sedan våren. Finansieringsläget i kommunerna blir sämre inom den närmaste framtiden. En orsak till detta är den dåliga utvecklingen av skatteintäkter. De minskade inkomsterna måste ersättas med ökad skuldupptagning och höjt skatteöre. Förutsättningarna att sköta social- och hälsovårdstjänsterna har försämrats i hela landskapet. Utsikterna är sämst inom hälsovårdstjänsterna. Också inom åldringsvården ökar problemen snabbt. Inom centralorterna har förutsättningarna inom näringslivet blivit bättre, i de övriga kommunerna bedöms problemen öka. Arbetslösheten minskar enligt uppskattningarna långsamt i år och nästa år. Antalet arbetsplatser ökar främst inom privata tjänster. Inställningen till det kommunala samarbetet är försiktigare än tidigare i hela landskapet.

Åsikterna om investeringsutvecklingen i Lappland går i sär. Inom centralorterna ökar investeringarna i år med undantag för lantbruket. Utanför centralorterna förekommer små förväntningar på tillväxt enbart inom industrin. År 1998 blir investeringsökningen långsammare också inom centralorterna. I kommunerna i Lappland är inställningen till Finlands EU-medlemskap positiv. Framför allt med tanke på utvecklingen inom näringslivet bedöms medlemskapet medföra en avgjord nytta för landskapet.

Utvecklingen i framtiden

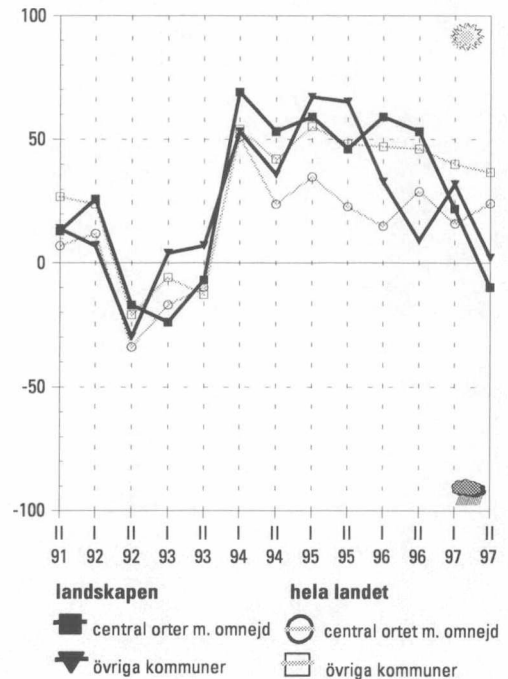

Åland

De allmänna utsikterna för utvecklingen på Åland är bäst i landet. Finansieringssvårigheterna i kommunerna är minst i hela landet. I Mariehamnsregionen ökar skatteintäkterna snabbt framför allt i år. Kommunerna på Åland kan minska sina skulder i år, men nästa år ökar skuldupptagningen avsevärt. En femtedel av uppgiftslämnarna väntar sig att kommunen sänker skatteöret år 1998. Framför allt utanför Mariehamnsregionen har möjligheterna att sänka skatteöret ökat. Utsikterna inom åldringsvården är dystrast i hela landet. I Mariehamnsregionen oroar också situationen inom dagvården mer än tidigare. Utanför Mariehamnsregionen uppskattas förutsättningarna för näringslivet ha förbättrats avsevärt sedan våren. I Mariehamnsregionen bedöms arbetslösheten minska märkbart i år och nästa år. Också utanför centralorten har förhoppningarna om en bättre framtid ökat. Den positiva sysselsättningsutvecklingen grundar sig på att antalet arbetsplatser ökar inom flera näringsgrenar. Mest ökar antalet arbetsplatser inom privata tjänster. Till skillnad från de övriga landskapen ökar antalet arbetsplatser också inom offentliga tjänster snabbt. Utanför Mariehamnsregionen löper samarbetet kommunerna emellan fortfarande väl. I Mariehamnsregionen är inställningen till samarbetet negativare. Investeringsutsikterna på Åland är ljusa. I år väntas investeringarna öka inom alla de näringsgrenar som undersöks. Utvecklingen väntas inte förändras i någon nämnvärd grad år 1998. Bostadsbyggnandet blir ännu livligare än tidigare i Mariehamnsregionen. På Åland är inställningen till EU-medlemskapet fortfarande negativare än i de andra landskapen. Framför allt utanför Mariehamnsregionen bedöms nyttan av medlemskapet vara liten.

Utvecklingen i framtiden

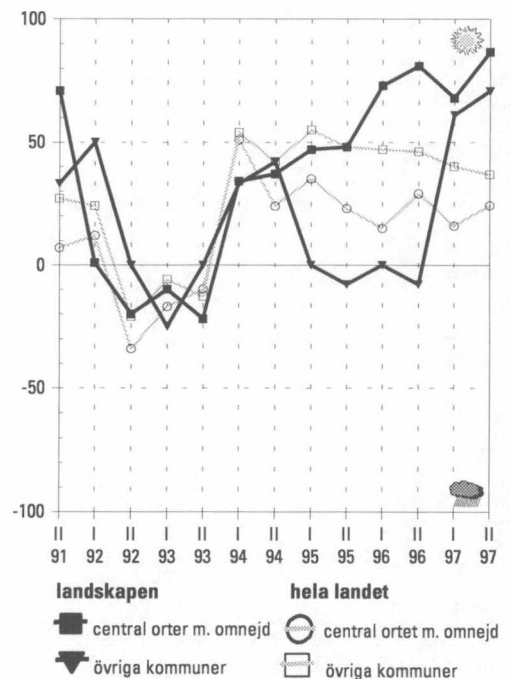

ALUEJAKO

Maakunnat
1 = keskusaluekunnat
2 = muut kunnat

Koko maa
1 = SUURET KESKUKSET
2 = TEOLLISUUSKESKUKSET
3 = ESIKAUPUNKIKUNNAT
4 = MAASEUTUKESKUKSET
5 = TEOLLISTUNEET MAASEUTUKUNNAT
6 = MAASEUDUN PENDELIKUNNAT
7 = ALKUTUOTANTOKUNNAT

Uusimaa**KUNTA**

ESPOO	1	3
HANKO	2	2
HELSINKI	1	1
HYVINKÄÄ	1	2
INKOO	2	6
JÄRVENPÄÄ	1	3
KARJAA	2	2
KARJALOHJA	2	7
KARKKILA	2	2
KAUNIAINEN	1	3
KERAVA	1	3
KIRKKONUMMI	1	3
LOHJA	2	2
MÄNTSÄLÄ	2	4
NUMMI-PUSULA	2	7
NURMIJÄRVI	1	3
POHJA	2	5
PORNAINEN	2	6
SAMMATTI	2	6
SIUNTIO	2	3
TAMMISAARI	2	2
TUUSULA	1	3
VANTAA	1	3
VIHTI	1	3

Itä-Uusimaa

ASKOLA	1	6
LAPINJÄRVI	2	7
LILJENDAL	2	7
LOVIISA	2	2
MYRSKYLÄ	2	7
PERNAJA	2	6
PORVOO	1	2
PUKKILA	2	7
RUOTSINPYHTÄÄ	2	6
SIPOO	1	6

Varsinais-Suomi

ALASTARO	2	7
ASKAINEN	1	6
AURA	2	6
DRAGSFJÄRD	2	5
HALIKKO	2	6
HOUTSKARI	2	7
INIÖ	2	7
KAARINA	1	3
KARINAINEN	2	5
KEMIÖ	2	5
KIIKALA	2	7
KISKO	2	7

KORPPOO	2	5
KOSKI TL	1	7
KUSTAVI	2	7
KUUSJOKI	2	7
LAITILA	2	4
LEMU	1	6
LIETO	1	3
LOIMAA	2	2
LOIMAAN KUNTA	2	7
MARTTILA	1	7
MASKU	1	6
MELLILÄ	2	7
MERIMASKU	1	6
MIETOINEN	2	6
MUURLA	2	6
MYNÄMÄKI	2	5
NAANTALI	1	3
NAUVO	2	7
NOUSIAINEN	1	6
ORIPÄÄ	2	7
PAIMIO	2	5
PARAINEN	2	2
PERNIÖ	2	5
PERTTELI	2	6
PIIKKIÖ	1	3
PYHÄRANTA	2	3
PÖYTYÄ	2	7
RAISIO	1	3
RUSKO	1	3
RYMÄTTYLÄ	1	7
SALO	2	2
SAUVO	2	7
SOMERO	2	7
SUOMUSJÄRVI	2	7
SÄRKISALO	2	5
TAIVASSALO	2	7
TARVASJOKI	1	6
TURKU	1	1
UUSIKAUPUNKI	2	2
VAHTO	1	6
VEHMAA	2	7
VELKUA	1	7
VÄSTANFJÄRD	2	7
YLÄNE	2	7

Ahvenanmaa

BRÄNDÖ	2	7
ECKERÖ	1	6
FINSTRÖM	1	6
FÖGLÖ	2	7
GETA	1	7
HAMMARLAND	1	6
JOMALA	1	6
KUMLINGE	2	7
KÖKAR	2	6
LEMLAND	1	6
LUMPARLAND	1	6
MAARIANHAMINA	1	1
SALTVIK	1	6
SOTTUNGA	2	7
SUND	1	6
VÄRDÖ	2	6

Satakunta

EURA	2	5
EURAJOKI	2	6
HARJAVALTA	1	2
HONKAJOKI	2	7
HUITTINEN	2	4
JÄMIJÄRVI	2	7
KANKAANPÄÄ	2	4
KARVIA	2	7
KIIKOINEN	2	7

KIUKAINEN	2	5
KODISJOKI	2	6
KOKEMÄKI	2	4
KULLAA	1	6
KÖYLIÖ	2	6
LAPPI	2	5
LAVIA	2	7
LUVIA	1	6
MERIKARVIA	2	5
NAKKILA	1	6
NOORMARKKU	1	6
POMARKKU	1	5
PORI	1	1
PUNKALAUDUN	2	7
RAUMA	2	2
SIIKAINEN	2	7
SÄKYLÄ	2	5
ULVILA	1	3
VAMPULA	2	7

Häme

FORSSA	2	2
HATTULA	1	6
HAUHO	1	7
HAUSJÄRVI	2	6
HUMPPILA	2	7
HÄMEENLINNA	1	1
JANAKKALA	1	5
JOKIOINEN	2	6
KALVOLA	1	5
LAMMI	2	7
LOPPI	2	7
RENKO	1	6
RIIHIMÄKI	2	2
TAMMELA	2	6
TUULOS	2	7
YPÄJÄ	2	7

Pirkanmaa

HÄMEENKYRÖ	2	4
IKAALINEN	2	7
JUUPAJOKI	2	5
KANGASALA	1	3
KIHNIO	2	7
KUHMALAHTI	1	7
KUOREVESI	2	5
KURU	1	7
KYLMÄKOSKI	2	7
LEMPÄÄLÄ	1	3
LUOPIOINEN	2	7
LÄNGELMÄKI	2	7
MOUHIJÄRVI	2	7
MÄNTTÄ	2	2
NOKIA	1	2
ORIVESI	2	4
PARKANO	2	4
PIRKKALA	1	3
PÄLKÄNE	2	5
RUOVESI	2	7
SAHALAHTI	1	5
SUODENNIEMI	2	7
TAMPERE	1	1
TOIJALA	2	2
URJALA	2	7
VALKEAKOSKI	2	2
VAMMALA	2	4
VESILAHTI	1	7
VIIALA	2	3
VILJAKKALA	2	6
VILPPULA	2	5
VIRRAT	2	4
YLÖJÄRVI	1	3
ÄETSÄ	2	5

Päijät-Häme

ARTJÄRVI	2	7
ASIKKALA	2	5
HARTOLA	2	7
HEINOLA	2	2
HOLLOLA	1	3
HÄMEENKOSKI	1	7
KÄRKÖLÄ	1	5
LAHTI	1	1
NASTOLA	1	5
ORIMATTILA	2	4
PADASJOKI	2	5
SYSMÄ	2	7

Kymenlaakso

ANJALANKOSKI	2	4
ELIMÄKI	1	7
HAMINA	2	2
IITTI	1	4
JAALA	1	7
KOTKA	1	1
KOUVOLA	1	1
KUUSANKOSKI	1	2
MIEHIKKÄLÄ	2	7
PYHTÄÄ	1	6
VALKEALA	1	6
VEHKALAHTI	2	6
VIROLAHTI	2	7

Etelä-Karjala

IMATRA	2	2
JOUTSENO	2	5
LAPPEENRANTA	1	1
LEMI	2	6
LUUMÄKI	2	7
PARIKKALA	2	7
RAUTJÄRVI	2	5
RUOKOLAHTI	2	6
SAARI	2	7
SAVITAIPALE	2	7
SUOMENNIEMI	2	7
TAIPALSAARI	1	6
UUKUNIEMI	2	7
YLÄMAA	1	7

Etelä-Savo

ANTTOLA	1	7
ENONKOSKI	2	7
HAUKIVUORI	2	7
HEINÄVESI	2	7
HIRVENSALMI	1	7
JOROINEN	2	7
JUVA	2	4
JÄPPILÄ	2	7
KANGASLAMPI	2	6
KANGASNIEMI	2	7
KERIMÄKI	2	7
MIKKELI	1	1
MIKKELIN MLK	1	6
MÄNTYHARJU	2	7
PERTUNMAA	2	7
PIEKSÄMÄEN MLK	2	6
PIEKSÄMÄKI	2	2
PUNKAHARJU	2	7
PUUMALA	2	7
RANTASALMI	2	7
RISTIINA	1	7
SAVONLINNA	2	2
SAVONRANTA	2	7
SULKAVA	2	7
VIRTASALMI	2	7

Pohjois-Savo

IISALMI	2	4
JUANKOSKI	2	7
KAABI	2	7
KARTTULA	2	7
KEITELE	2	7
KIURUVESI	2	4
KUOPIO	1	1
LAPINLAHTI	2	7
LEPPÄVIRTA	2	7
MAANINKA	1	7
NILSIÄ	2	7
PIELAVESI	2	7
RAUTALAMPI	2	7
RAUTAVAARA	2	7
SIILINJÄRVI	1	5
SONKAJÄRVI	2	7
SUONENJOKI	2	4
TERVO	2	7
TUUSNIEMI	2	7
VARKAUS	2	2
VARPAISJÄRVI	2	7
VEHMERSALMI	1	7
VESANTO	2	7
VIEREMÄ	2	7

Pohjois-Karjala

ENO	2	5
ILOMANTSI	2	7
JOENSUU	1	1
JUUKA	2	7
KESÄLAHTI	2	7
KIIHTELYSVAARA	1	7
KITEE	2	4
KONTIOLAHTI	1	6
LIEKSA	2	4
LIPERI	1	7
NURMES	2	4
OUTOKUMPU	2	4
POLVIJÄRVI	2	7
PYHÄSELKÄ	1	6
RÄÄKKYLÄ	2	7
TOHMAJÄRVI	2	7
TUUPOVAARA	2	7
VALTIMO	2	7
VÄRTSILÄ	2	7

Keski-Suomi

HANKASALMI	2	7
JOUTSA	2	7
JYVÄSKYLÄ	1	1
JYVÄSKYLÄN MLK	1	3
JÄMSÄ	2	4
JÄMSÄNKOSKI	2	5
KANNONKOSKI	2	7
KARSTULA	2	7
KEURUU	2	4
KINNULA	2	7
KIVIJÄRVI	2	7
KONNEVESI	2	7

KORPILAHTI	1	7
KUHMOINEN	2	7
KYYJÄRVI	2	7
LAUKAA	1	5
LEIVONMÄKI	2	7
LUHANKA	2	7
MULTIA	2	7
MUURAME	1	3
PETÄJÄVESI	1	7
PIHTIPUDAS	2	7
PYLKÖNMÄKI	2	7
SAARIJÄRVI	2	4
SUMIAINEN	2	7
SUOLAHTI	2	5
TOIVAKKA	1	7
UURAINEN	1	7
VIITASAARI	2	4
ÄÄNEKOSKI	2	2

Etelä-Pohjanmaa

ALAHÄRMÄ	2	7
ALAJÄRVI	2	4
ALAVUS	2	4
EVIJÄRVI	2	7
ILMAJOKI	1	5
ISOJOKI	2	7
JALASJÄRVI	2	4
JURVA	2	5
KARIJOKI	2	7
KAUHAJOKI	2	4
KAUHAVA	2	4
KORTESJÄRVI	2	7
KUORTANE	2	7
KURIKKA	2	4
LAPPAJÄRVI	2	7
LAPUA	2	4
LEHTIMÄKI	2	7
NURMO	1	6
PERÄSEINÄJOKI	1	7
SEINÄJOKI	1	1
SOINI	2	7
TEUVA	2	7
TÖYSÄ	2	7
VIMPELI	2	7
YLIHÄRMÄ	2	7
YLISTARO	1	7
ÄHTÄRI	2	4

Vaasan rannikkoseutu

ISOKYRÖ	2	7
KASKINEN	2	5
KORSNÄS	1	7
KRISTIINANKAUPU	2	4
KRUUNUPYY	1	7
LAIHIA	2	5
LUOTO/LARSMO	2	6
MAALAHTI	1	7
MAKSAMAA	2	7
MUSTASAARI	1	6
NÄRPIÖ	2	4

ORAVAINEN	2	7
PEDERSÖREN KUNTA	2	7
PIETARSAARI	2	2
UUSIKAARLEPPY	2	7
VAASA	1	1
VÄHÄKYRÖ	2	6
VÖYRIJÖRÄ	2	7

Keski-Pohjanmaa

HALSUA	2	7
HIMANKA	2	7
KANNUS	2	5
KAUSTINEN	2	7
KOKKOLA	1	1
KÄLVIÄ	1	6
LESTIJÄRVI	2	7
LOHTAJA	1	7
PERHO	2	7
TOHOLAMPI	2	7
ULLAVA	1	7
VETELI	2	7

Pohjois-Pohjanmaa

ALAVIESKA	2	7
HAAPAJÄRVI	2	4
HAAPAVESI	2	4
HAILUOTO	1	7
HAUKIPUDAS	1	3
II	2	6
KALAJOKI	2	4
KEMPELE	1	3
KESTILÄ	2	7
KIIMINKI	1	3
KUIVANIEMI	2	7
KUUSAMO	2	4
KÄRSÄMÄKI	2	7
LIMINKA	2	5
LUMIJOKI	2	7
MERIJÄRVI	2	7
MUHOS	2	5
NIVALA	2	4
OULAINEN	2	4
OULU	1	1
OULUNSALO	1	3
PATTIJOKI	2	3
PIIPPOLA	2	7
PUDASJÄRVI	2	4
PULKKILA	2	5
PYHÄJOKI	2	6
PYHÄJÄRVI	2	4
PYHÄNTÄ	2	7
RAAHE	2	2
RANTSILA	2	7
REISJÄRVI	2	7
RUUKKI	2	7
SIEVI	2	7
SIKAJOKI	2	7
TAIVALKOSKI	2	7
TEMMES	2	6
TYRNÄVÄ	2	7
UTAJÄRVI	2	7

VIHANTI	2	5
YLI-II	2	7
YLIKIIMINKI	1	7
YLVIESKA	2	4

Kainuu

HYRYNSALMI	2	7
KAJAANI	1	1
KUHMO	2	4
PALTAMO	2	5
PUOLANKA	2	7
RISTIJÄRVI	2	7
SOTKAMO	1	4
SUOMUSSALMI	2	4
VAALA	2	7
VUOLIJOKI	1	5

Lappi

ENONTEKIÖ	2	5
INARI	2	4
KEMI	1	1
KEMIJÄRVI	2	4
KEMINMAA	1	3
KITTILÄ	2	7
KOLARI	2	5
MUONIO	2	5
PELKOSENNIEMI	2	7
PELLO	2	4
POSIO	2	7
RANUA	2	7
ROVANIEMEN MLK	1	6
ROVANIEMI	1	1
SALLA	2	7
SAVUKOSKI	2	7
SIMO	1	6
SODANKYLÄ	2	4
TERVOLA	2	7
TORNIO	1	2
UTSJOKI	2	5
YLITORNIO	2	4

	veroäyriä korotetaan	veroäyriä pidetään ennallaan	veroäyriä lasketaan
1. a) Arvioitkaa kunnanvaltuuston päätöstä veroäyriin hinnasta vuodelle 1998:	<input type="checkbox"/>	<input type="checkbox"/>	<input type="checkbox"/>
b) Arvioitkaa kunnanvaltuuston päätöstä veroäyriin hinnasta vuodelle 1999:	<input type="checkbox"/>	<input type="checkbox"/>	<input type="checkbox"/>
2. Arvioitko kuntanne veroäyrimäärän kehityksen olevan	parempi	yhtä hyvä	huonompi
a) kuluvana vuonna edelliseen vuoteen verrattuna	<input type="checkbox"/>	<input type="checkbox"/>	<input type="checkbox"/>
b) seuraavana vuonna kuluvaan vuoteen verrattuna	<input type="checkbox"/>	<input type="checkbox"/>	<input type="checkbox"/>
3. Arvioitko kuntanne velkämäärän olevan	suurempi	yhtä suuri	pienempi
a) kuluvana vuonna edelliseen vuoteen verrattuna	<input type="checkbox"/>	<input type="checkbox"/>	<input type="checkbox"/>
b) seuraavana vuonna kuluvaan vuoteen verrattuna	<input type="checkbox"/>	<input type="checkbox"/>	<input type="checkbox"/>
4. Arvioitko työttömyyden kuntassanne	lisääntyvän	pysyvän	vähentyvän
a) kuluvana vuonna edelliseen vuoteen verrattuna	<input type="checkbox"/>	<input type="checkbox"/>	<input type="checkbox"/>
b) seuraavana vuonna kuluvaan vuoteen verrattuna	<input type="checkbox"/>	<input type="checkbox"/>	<input type="checkbox"/>
5. Arvioitko investointien määrän kuntanne alueella olevan	suurempi	yhtä suuri	pienempi
a) kuluvana vuonna edelliseen vuoteen verrattuna	<input type="checkbox"/>	<input type="checkbox"/>	<input type="checkbox"/>
* teollisuudessa	<input type="checkbox"/>	<input type="checkbox"/>	<input type="checkbox"/>
* maataloudessa	<input type="checkbox"/>	<input type="checkbox"/>	<input type="checkbox"/>
* asuntorakentamisessa	<input type="checkbox"/>	<input type="checkbox"/>	<input type="checkbox"/>
* kaupan ja palveluiden alalla	<input type="checkbox"/>	<input type="checkbox"/>	<input type="checkbox"/>
b) seuraavana vuonna kuluvaan vuoteen verrattuna	<input type="checkbox"/>	<input type="checkbox"/>	<input type="checkbox"/>
* teollisuudessa	<input type="checkbox"/>	<input type="checkbox"/>	<input type="checkbox"/>
* maataloudessa	<input type="checkbox"/>	<input type="checkbox"/>	<input type="checkbox"/>
* asuntorakentamisessa	<input type="checkbox"/>	<input type="checkbox"/>	<input type="checkbox"/>
* kaupan ja palveluiden alalla	<input type="checkbox"/>	<input type="checkbox"/>	<input type="checkbox"/>
6. Arvioitko työpaikkojen määrän kuntassanne olevan	suurempi	yhtä suuri	pienempi
viiden vuoden kuluttua nykyiseen verrattuna	<input type="checkbox"/>	<input type="checkbox"/>	<input type="checkbox"/>
* maa- ja metsätaloudessa	<input type="checkbox"/>	<input type="checkbox"/>	<input type="checkbox"/>
* teollisuudessa	<input type="checkbox"/>	<input type="checkbox"/>	<input type="checkbox"/>
* rakentamisessa	<input type="checkbox"/>	<input type="checkbox"/>	<input type="checkbox"/>
* julkisissa palveluissa	<input type="checkbox"/>	<input type="checkbox"/>	<input type="checkbox"/>
* yksityisissä palveluissa	<input type="checkbox"/>	<input type="checkbox"/>	<input type="checkbox"/>

7. Miten näette eri kunnallishallinnon tehtävien kehittyvän kuntassanne seuraavan 2-3 vuoden aikana?

	ongelmia tulossa	ei ongelmia	muutoksia	ongelmat poistumassa
* rahoitus	<input type="checkbox"/>	<input type="checkbox"/>	<input type="checkbox"/>	<input type="checkbox"/>
* kuntien yhteytyö	<input type="checkbox"/>	<input type="checkbox"/>	<input type="checkbox"/>	<input type="checkbox"/>
* päivähoitopalvelut	<input type="checkbox"/>	<input type="checkbox"/>	<input type="checkbox"/>	<input type="checkbox"/>
* vanhusten hoitopalvelut	<input type="checkbox"/>	<input type="checkbox"/>	<input type="checkbox"/>	<input type="checkbox"/>
* terveydenhoitopalvelut	<input type="checkbox"/>	<input type="checkbox"/>	<input type="checkbox"/>	<input type="checkbox"/>
* ympäristöasiat	<input type="checkbox"/>	<input type="checkbox"/>	<input type="checkbox"/>	<input type="checkbox"/>
* elinkeinoelämän kehittäminen	<input type="checkbox"/>	<input type="checkbox"/>	<input type="checkbox"/>	<input type="checkbox"/>
* kaavoitus	<input type="checkbox"/>	<input type="checkbox"/>	<input type="checkbox"/>	<input type="checkbox"/>
* kunnallistekniikka ja energianhuolto	<input type="checkbox"/>	<input type="checkbox"/>	<input type="checkbox"/>	<input type="checkbox"/>
* asuminen	<input type="checkbox"/>	<input type="checkbox"/>	<input type="checkbox"/>	<input type="checkbox"/>
* koulutus	<input type="checkbox"/>	<input type="checkbox"/>	<input type="checkbox"/>	<input type="checkbox"/>
* kulttuuri	<input type="checkbox"/>	<input type="checkbox"/>	<input type="checkbox"/>	<input type="checkbox"/>
* vapaa-aika	<input type="checkbox"/>	<input type="checkbox"/>	<input type="checkbox"/>	<input type="checkbox"/>

8. Arvioitko kuntanne yhteistyön lähitulevaisuudessa

	lisääntyvän	pysyvän ennallaan	vähenevän
* seutukunnallisesti	<input type="checkbox"/>	<input type="checkbox"/>	<input type="checkbox"/>
* maakunnallisesti	<input type="checkbox"/>	<input type="checkbox"/>	<input type="checkbox"/>
* suhteessa valtionhallintoon	<input type="checkbox"/>	<input type="checkbox"/>	<input type="checkbox"/>
* suhteessa elinkeinoelämään	<input type="checkbox"/>	<input type="checkbox"/>	<input type="checkbox"/>
* kansainvälisesti	<input type="checkbox"/>	<input type="checkbox"/>	<input type="checkbox"/>

9. Arvioitko EU-jäsenyyden vaikuttavan lähitulevaisuudessa

	myönteisesti	ei vaikutusta	kielteisesti
* kuntanne toimintaan	<input type="checkbox"/>	<input type="checkbox"/>	<input type="checkbox"/>
* kuntanne elinkeinoelämän kehittymiseen	<input type="checkbox"/>	<input type="checkbox"/>	<input type="checkbox"/>

10. Arvioitko kuntanne kehityksen tulevaisuudessa

* parantuvan selvästi	<input type="checkbox"/>
* parantuvan jonkin verran	<input type="checkbox"/>
* pysyvän ennallaan	<input type="checkbox"/>
* huonontuvan jonkin verran	<input type="checkbox"/>
* huonontuvan selvästi	<input type="checkbox"/>

1. Vad tror Ni om kommunfullmäktiges beslut om skattörespriset år 1998: höjs är oförändrat sänks

b) Vad tror Ni om kommunfullmäktiges beslut om skattörespriset år 1999:

2. Hurdan tror Ni att skattöresutvecklingen i kommunen kommer att vara bättre lika bra sämre

a) detta år jämfört med föregående år

b) nästa år jämfört med detta år

3. Tror Ni att skuldbördan i Er kommun större lika stor mindre

a) detta år jämfört med föregående år

b) nästa år jämfört med detta år

4. Tror Ni att arbetslösheten i Er kommun ökar är oförändrad minskar

a) detta år jämfört med föregående år

b) nästa år jämfört med detta år

5. Hur tror Ni att investeringsvolymen inom Er kommun ökar är oförändrad minskar

a) detta år jämfört med föregående år förändras

* inom industrin

* inom lanbruket

* inom bostadsproduktionen

* inom affärs- och servicesektorn

b) nästa år jämfört med detta år

* inom industrin

* inom lanbruket

* inom bostadsproduktionen

* inom affärs- och servicesektorn

6. Tror Ni att antalet arbetsplatser i Er kommun efter fem år ökar är oförändrad minskar

jämfört med detta år

* inom jord- och skogsbruket

* inom industrin

* inom byggeverksamheten

* inom den offentliga servicen

* inom den privata servicen

7. Hur tror Ni att de olika uppgifterna inom kommunalförvaltningen kommer att utvecklas i Er kommun under de följande 2-3 åren

* finansiering problem är att vänta inga förändringar problemen minskar

* samarbete kommuner emellan

* dagvårdsservice

* vårdtjänster för äldre

* hälsovårdstjänster

* miljöfrågor

* utvecklande av näringslivet

* planering

* kommunalteknik och energiförsörjning

* boende

* utbildning

* kultur

* fritid

8. Tror Ni att samarbetet i Er kommun i närmaste framtid ökar är oförändrat minskar

* inom regionkommunerna

* inom landskapen

* i förhållande till statsförvaltningen

* i förhållande till näringslivet

* internationellt

9. Tror Ni att medlemskapet i EU i närmaste framtid verkar på positivt har ingen verkan negativt

* kommunens verksamhet

* utvecklingen i kommunens näringsliv

10. Väntar Ni Er att utvecklingen i Er kommun i framtiden skall

* förbättras klart

* förbättras något

* vara oförändrad

* försämrans något

* försämrans klart

Postitus
2 Ik kirje

PMM
Sopimus
00022/1

*Income and consumption
1997:21*

SVT Suomen virallinen tilasto
Finlands officiella statistik
Official Statistics of Finland

Sisäasiainministeriö
Inrikesministeriet

Suomen Kuntaliitto
Finlands Kommunförbund

Tiedustelut – Förfrågningar:

Tilastokeskus
Statistikcentralen
Vesa Virtanen (09) 17 341

Sisäasiainministeriö
Inrikesministeriet
Markku Nissinen (09) 160 4522