

Väestönmuutokset 2013

Befolkningsförändringar

Vital Statistics

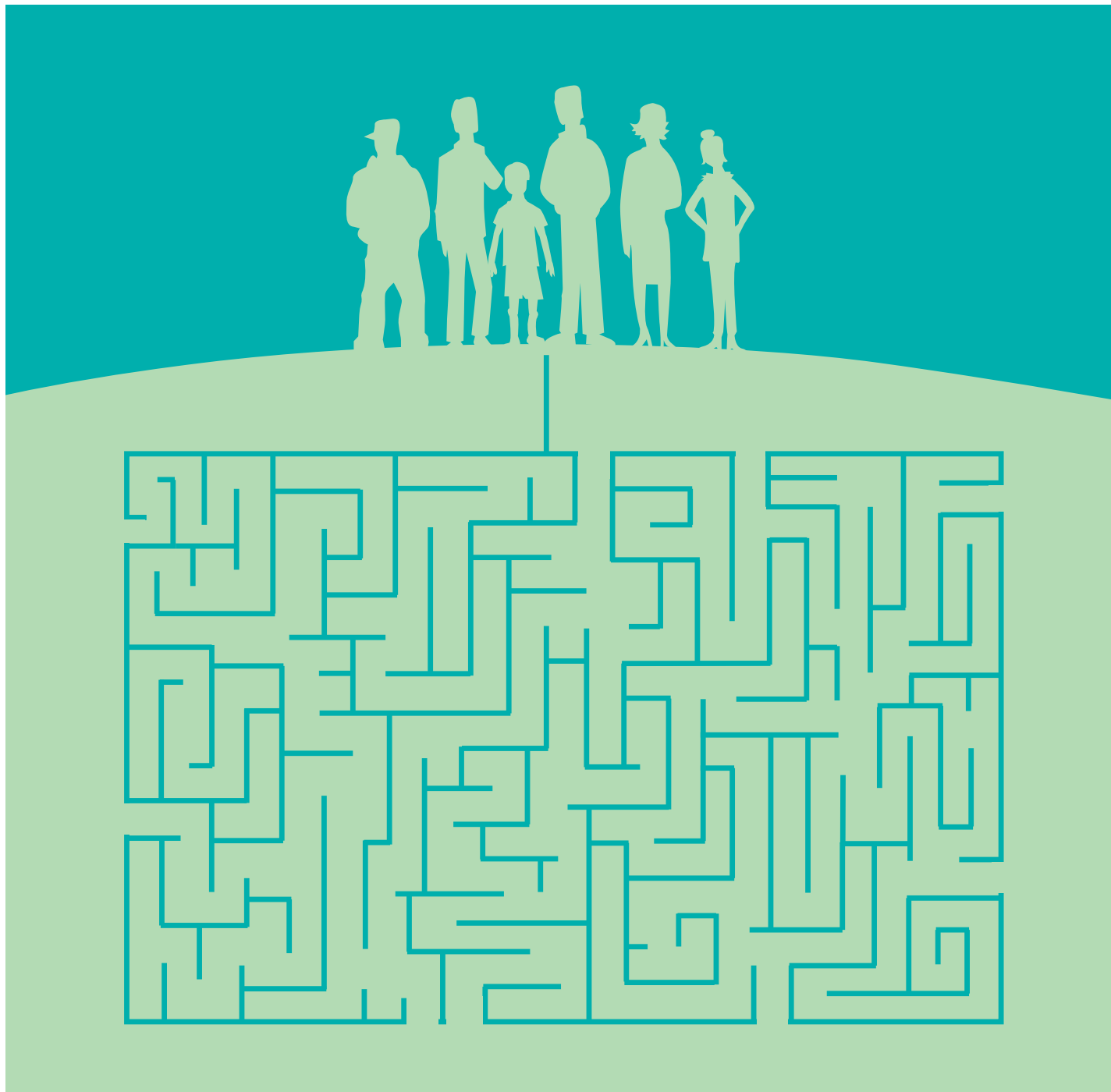

Väestönmuutokset 2013

Befolkningsförändringar

Vital Statistics

Tiedustelut – Förfrågningar – Inquiries:

*Timo Nikander
Matti Saari
029 551 1000*

vaesto.tilasto@tilastokeskus.fi

Suomen virallinen tilasto
Finlands officiella statistik
Official Statistics of Finland

Kansikuva – Pärmbild – Cover graphics: Jannis Mavrostomos

© 2014 Tilastokeskus – Statistikcentralen – Statistics Finland

*Tietoja lainattaessa lähteenä on mainittava Tilastokeskus.
Uppgifterna får lånas med uppgivande av Statistikcentralen som källa.
Quoting is encouraged provided Statistics Finland is acknowledged as the source.*

*ISSN 1796-0479
= Suomen virallinen tilasto
ISSN 2323-685X (pdf)
ISBN 978-952-244-519-3 (pdf)
ISSN 0788-5245 (print)
ISBN 978-952-244-485-1 (print)*

Alkusanat

Tämä julkaisu sisältää väestönmuutoksia kuvaavia taulukoita vuodelta 2013 ja jonkin verran aikasarjatietoja väestönmuutoksista. Julkaisussa selostetaan tietojen keruuta sekä käsitteitä ja määritelmiä.

Julkaisun ovat toimittaneet Timo Nikander ja Matti Saari. Taulukoiden ja kuvioiden laadintaan ovat osallistuneet Erja Ahokas, Tarina Elg ja

Irma Pitkänen. Tilastoaineistosta vastaavat Timo Nikander ja Matti Saari. Aineistojen muokkauksen ja tuottamisen vaatimat IT-tehtävät on hoitanut Jorma Ylinen.

Helsingissä joulukuussa 2014

Förord

Denna publikation innehåller tabeller över befolkningsförändringarna år 2013 och en del tidsserier över befolkningsförändringar. Publikationen ger också en beskrivning av hur uppgifterna samlats in och dessutom redovisas begreppen och definitionerna.

Denna publikation har redigerats av Timo Nikander ja Matti Saari. Tabelldelen och figurer-

na har bearbetats av Erja Ahokas, Tarina Elg och Irma Pitkänen. Timo Nikander och Matti Saari bär ansvaret för statistikmaterialet. Jorma Ylinen har svarat för dataarbetet med att bearbeta och producera materialet.

Helsingfors, i december 2014

Preface

This publication comprises tables of population changes for 2013 in Finland and a number of series on vital events. A general description of the data collection methods as well as the concepts and definitions used in the publication are also included.

This publication was edited by Timo Nikander and Matti Saari. The tables and figures were

prepared by Erja Ahokas, Tarina Elg and Irma Pitkänen. The compilation of the statistics was headed by Timo Nikander and Matti Saari. The computer processing and production of the data were carried out by Jorma Ylinen.

Helsinki, December 2014

Riitta Harala
Tilastojohtaja
Statistikdirektör
Director, Population and Social Statistics

Sisällys

Alkusanat	3	2	SYNTYNEET	75
Sisällys	4		Aikasarjataulukot	
Katsaus väestönmuutoksiin 2013.	13	2.01	Elävänä ja kuolleena syntyneet sukupuolen ja äidin siviilisäädyn mukaan 1996–2013	75
Väestömäärän muutos	13	2.02	Elävänä syntyneet äidin iän mukaan 2002–2013	75
Syntyvyys	14	2.03	Elävänä syntyneet kuukausittain 2003–2013.	76
Kuolevuus	17	2.04	Elävänä syntyneet kaupunkimaisuuden ja maakunnan mukaan 2003–2013	76
Maassamuutto	19		Aikasarjojen tunnuslukuja	
Maahanmuutto	20	2.05	Elävänä syntyneet äidin keski-iän, mediaani-iän, siviilisäädyn ja lapsen järjestysluvun mukaan 2003–2013	77
Maastamuutto	20	2.06	Vuosina 1954/55–1993/94 syntyneiden naisten ikäryhmittäin kumuloitu hedelmällisyys 1 000 naista kohden vuoden 2013 loppuun mennessä	77
Nettomahanmuutto	21	2.07	Ikäryhmittäiset hedelmällisyysluvat sekä brutto- ja nettouusiutumisluvat sekä kuolleena syntyneisyys 2001–2013	78
Suomen kansalaisuuden saaneet	21	2.08	Ruotsinkielisten ikäryhmittäinen hedelmällisyys, kokonaishedelmällisyys ja brutto-uusiutumisluku 2001–2013	78
Ottolapseksi otot	22	2.09	Kokonaishedelmällisyys- ja brutto-uusiutumisluku kaupunkimaisuuden ja maakunnan mukaan 2003–2013.	79
Solmitut avioliitot	23		Vuositaulukot	
Avioerot	24	2.10	Elävänä syntyneet äidin syntymävuoden, iän ja siviilisäädyn mukaan 2013	80
Rekisteröidyt parisuhteet	26	2.11	Elävänä syntyneet äidin iän ja äidin kaikista lapsista lasketun järjestysluvun sekä lapsen sukupuolen mukaan 2013.	82
Koko maan väestönmuutokset, laatuseloste.	27	2.12	Elävänä syntyneet avioliitokset äidin iän ja äidin kaikista lapsista lasketun järjestysluvun sekä lapsen sukupuolen mukaan 2013	84
Tilastotietojen relevanssi	27	2.13	Kuolleena syntyneet äidin iän, siviilisäädyn, isän iän sekä äidin kaikista lapsista lasketun järjestysluvun mukaan 2013	86
Käsitteet	27	2.14	Voimassa olevasta avioliitosta elävänä syntyneet kaikki ja ensimmäiset lapset isän ja äidin iän mukaan 2013	86
Tilastotutkimuksen menetelmäkuvaus	33	2.15	Elävänä syntyneet äidin kielen ja iän mukaan 2013	87
Tietojen oikeellisuus ja tarkkuus	33	2.16	Elävänä syntyneet äidin kansalaisuuden ja iän mukaan 2013	87
Tietojen ajantasaisuus ja oikea-aikaisuus	34	2.17	Elävänä syntyneet lapsen järjestysluvun, kaupunkimaisuuden ja maakunnan mukaan 2013	88
Tilastojen saatavuus ja läpinäkyvyys	34	2.18	Elävänä syntyneet äidin iän mukaan ja ruotsinkielisten äitien lapset kaupunkimaisuuden ja maakunnan mukaan 2013.	88
Tilastojen vertailukelpoisuus	34	2.19	Kuolleena syntyneet äidin iän, kaupunkimaisuuden ja maakunnan mukaan sekä ruotsinkielisten äitien lapset äidin iän mukaan 2013	89
Selkeys ja eheys/yhtenäisyys.	34	2.20	Synnytykset synnyttäjän iän, sikiöiden määrän, kaupunkimaisuuden ja maakunnan mukaan 2013	89
1 YLEIS- JA YHDISTELMÄTAULUKOT	60			
Yleistaulukot				
1.01 Väestö sukupuolen ja iän mukaan 2002–2013	60			
1.02 Keskiväkiluku iän, siviilisäädyn, sukupuolen ja kielen mukaan 2013	61			
1.03 Keskiväkiluku iän ja sukupuolen mukaan maakunnittain 2013	63			
Yhdistelmätaulukot				
Aikasarjataulukot				
1.04 Väestönmuutokset ja väkiluku kaupunkimaisuuden ja aluehallintoviraston (AVI) mukaan 2004–2013	64			
1.05 Väestönmuutokset maakunnittain 1999–2013	67			
1.06 Väestönmuutokset ja keskiväkiluku kaupunkimaisuuden ja aluehallintoviraston (AVI) mukaan 2004–2013, promillea	68			
1.07 Väestönmuutokset maakunnittain 1999–2013 promillea keskiväkiluvusta	71			
1.08 Väestön keski-ikä eräissä väestötapahtumissa 2003–2013	72			
Vuositaulukot				
1.09 Väestönmuutokset ja väkiluku kaupunkimaisuuden mukaan, suoralueittain ja maakunnittain 2013	73			
1.10 Ruotsinkielisten väestönmuutokset ja väkiluku kaupunkimaisuuden mukaan, suoralueittain ja maakunnittain 2013	74			

	Vuositalukkojen tunnuslukuja		
2.21	Ikäryhmittäiset hedelmällisyysluvut, kokonaishedelmällisyys, brutto- ja nettouusiutumisluku kaupunkimaisuuden ja maakunnan mukaan 2013	90	
	Raskauden keskeyttämiset		
2.22	Lailliset raskauden keskeyttämiset naisen iän ja siviilisäädyn mukaan 2013	90	
2.23	Lailliset raskauden keskeyttämiset synnytysten luvun sekä naisen iän mukaan 2001–2013	91	
3	KUOLLEET	92	
	Aikasarjataulukot		
3.01	Kuolleet iän ja sukupuolen mukaan 2001–2013	92	
3.02	Alle vuoden ikäisenä kuolleet iän ja sukupuolen mukaan 2001–2013	93	
3.03	Kuolleet kaupunkimaisuuden ja maakunnan mukaan 2001–2013	93	
3.04	Kuolleet kuukausittain 2001–2013	94	
	Aikasarjojen tunnuslukuja		
3.05	Kuolleisuus iän ja sukupuolen mukaan 2001–2013, promillea keskiikäluvusta	94	
3.06	Ruotsinkielisen väestön kuolleisuus iän ja sukupuolen mukaan 2001–2013, promillea keskiikäluvusta	95	
3.07	Imeväiskuolleisuus ja perinataalikuolleisuus sukupuolen mukaan 1993–2013	96	
3.08	Leskeksi jääneet sukupuolen ja iän mukaan 1999–2013, promillea naimisissa olevien keskiikäluvusta	96	
3.09	Elinajanodote sukupuolen ja iän mukaan 2001–2013	97	
	Vuositalukot		
3.10	Kuolleet syntymävuoden, iän, siviilisäädyn ja sukupuolen mukaan 2013	98	
3.11	Kuolleet sukupuolen ja iän mukaan maakunnittain 2013	102	
3.12	Kuolleet iän, siviilisäädyn ja sukupuolen mukaan sekä ruotsinkieliset kuolleet sukupuolen mukaan 2013	104	
	Vuositalukkojen tunnuslukuja		
3.13	Kuolleisuus iän, siviilisäädyn ja sukupuolen mukaan 2013, promillea keskiikäluvusta	104	
3.14	Kuolleisuus- ja eloonjäämislukuja 2013	105	
3.15	Imeväiskuolleisuus ja perinataalikuolleisuus kaupunkimaisuuden ja maakunnan mukaan 2013	107	
3.16	Kuolleisuus iän, sukupuolen, kaupunkimaisuuden ja maakunnan mukaan 2013	109	
4	MAASSAMUUTTO	110	
	Aikasarjataulukot		
4.01A	Kuntien välinen muutto iän ja sukupuolen mukaan 2002–2013	110	
4.01B	Kuntien välinen muutto iän ja sukupuolen mukaan 2002–2013	111	
4.02	Ruotsinkielisen väestön kuntien välinen muutto iän mukaan 2002–2013	112	
4.03	Kuntien välinen muutto kuukausittain 2002–2013	112	
4.04	Nettomuutto kaupunkiseuduilla ja kaupunkimaisissa kunnissa sekä niihin kuulumattomissa kunnissa 2001–2013	112	
4.05	Kuntien välisen muuton tulo- ja lähtömuutto kaupunkimaisuuden ja maakunnan mukaan 2003–2013	113	
4.06	Kunnassamuutto iän mukaan 2001–2013	114	
4.07A	Kuntien välinen muutto ja kunnassamuutto sukupuolen mukaan sekä ruotsinkielisten muutto 2002–2013	114	
4.07B	Kuntien välinen muutto ja kunnassamuutto sukupuolen mukaan sekä ruotsinkielisten muutto 2002–2013	114	
	Aikasarjojen tunnuslukuja		
4.08	Kuntien välinen muuttoalttius iän ja sukupuolen mukaan 2001–2013	115	
	Vuositalukot		
4.09	Maakuntien välinen muuttoliike lähtö- ja tulomaakunnan mukaan 2013	117	
4.10	Maakuntien välinen nettomuutto 2013	117	
4.11	Kuntien välinen muuttoliike iän sekä tulo- ja lähtökunnan kaupunkimaisuuden mukaan 2013	118	
4.12	Nettomaassamuutto iän, kaupunkimaisuuden ja sukupuolen mukaan 2013	118	
4.13	Maakuntien välinen muutto 15-vuotiaiden ja sitä vanhempien muuttaneiden koulutusasteen, sukupuolen ja maakunnan mukaan 2013	119	
	Vuositalukkojen tunnuslukuja		
4.14	Kunnassamuuttoalttius iän, sukupuolen ja siviilisäädyn mukaan 2013	121	
5	MAAHAN- JA MAASTAMUUTTO	122	
	Aikasarjataulukot		
5.01	Maahan- ja maastamuutto sekä netto-maahanmuutto kaupunkimaisuuden ja maakunnan mukaan 2002–2013	122	
5.02	Maahan- ja maastamuutto sekä netto-maahanmuutto lähtö/tulomaan mukaan 2002–2013	123	
	Vuositalukot		
5.03	Maahan- ja maastamuutto lähtö-/tulomaan ja sukupuolen mukaan 2013	125	
5.04	Maahanmuutto kansalaisuuden, syntymämaan ja kielen mukaan 2013	128	
5.05	Maastamuutto kansalaisuuden, syntymämaan ja kielen mukaan 2013	130	
5.06	Maahan- ja maastamuutto iän, kielen ja sukupuolen mukaan 2013	131	
5.07	Maahan-, maasta- ja nettomaahanmuutto iän, kansalaisuuden, kielen ja sukupuolen mukaan 2013	132	
5.08	Maahanmuutto muista EU-maista iän, kansalaisuuden, siviilisäädyn ja sukupuolen mukaan 2013	133	
5.09	Maastamuutto muihin EU-maihin iän, kansalaisuuden, siviilisäädyn ja sukupuolen mukaan 2013	134	
5.10	Maahanmuutto Pohjoismaista iän, kansalaisuuden, siviilisäädyn ja sukupuolen mukaan 2013	135	

5.11	Maastamuutto Pohjoismaihin iän, kansalaisuuden, siviilisäädyn ja sukupuolen mukaan 2013	135	6.20	Avioliiton solmineet naiset iän, kansalaisuuden ja puolison kansalaisuuden mukaan 2013	154
5.12	Maahanmuutto siviilisäädyn, sukupuolen, kaupunkimaisuuden ja maakunnan mukaan 2013	136	6.21	Avioliiton solmineet naiset iän ja maakunnan mukaan 2013	156
5.13	Maastamuutto siviilisäädyn, sukupuolen, kaupunkimaisuuden ja maakunnan mukaan 2013	137	6.22	Ensimmäisen avioliiton solmineet naiset iän ja maakunnan mukaan 2013	156
5.14	15-vuotiaiden ja sitä vanhempien Suomen kansalaisten maahanmuutto lähtömaan ja koulutusasteen mukaan 2013	138	Vuositalukkojen tunnuslukuja		
5.15	15-vuotiaiden ja sitä vanhempien Suomen kansalaisten maastamuutto tulomaan ja koulutusasteen mukaan 2013	139	6.23	Avioituvuus iän ja maakunnan mukaan 2013	157
6	SOLMITUT AVIOLIITOT	140	7	AVIOEROT	158
	Aikasarjataulukot			Aikasarjataulukot	
6.01	Avioliiton solmineet iän ja sukupuolen mukaan 2002–2013	140	7.01	Avioeron saaneet sukupuolen ja iän mukaan 1999–2013	158
6.02	Ensimmäisen avioliiton solmineet iän ja sukupuolen mukaan 2002–2013	140	7.02	Avioerot kuukausittain 2002–2013	158
6.03	Uudelleen avioituneet naiset iän mukaan 2002–2013	141	7.03	Avioerot avioliiton kestoajan mukaan 2002–2013	159
6.04	Solmitut avioliitot kuukausittain 2002–2013	141	Aikasarjojen tunnuslukuja		
	Aikasarjojen tunnuslukuja		7.04	Avioeronneisuus sukupuolen ja iän mukaan 1997–2013	160
6.05	Avioituvuus ensimmäiseen avioliittoon iän mukaan sekä kokonaisavioituvuus 2002–2013	141	7.05	Avioeronneisuus, avioeron todennäköisyys, prosenttia ja avioliiton mediaanikestoaika 1999–2013	161
6.06	Avioituvuus iän ja sukupuolen mukaan 2001–2013	142	Vuositalukot		
6.07	Uudelleenavioituvuus iän mukaan 2001–2013	142	7.06	Avioerot puolisoien iän mukaan 2013	161
6.08	Ruotsinkielisten avioituvuus iän mukaan 2001–2013	143	7.07	Avioeron saaneet ruotsinkieliset naiset iän mukaan ja miehen iän mukaan 2013	161
6.09	Avioituvuus maakunnittain 2002–2013	143	7.08	Avioerot äidin iän ja alle 18-vuotiaiden lasten lukumäärän mukaan 2013	162
	Vuositalukot		7.09	Avioerot avioliiton keston ja tästä avioliitosta syntyneiden lasten lukumäärän mukaan 2013	162
6.10	Avioliiton solmineet iän (1-vuotislukokan), sukupuolen, aikaisemman siviilisäädyn ja avioliiton järjestysluvun mukaan 2013	144	7.10	Avioerot avioliiton keston, sukupuolen ja avioliiton järjestysnumeron mukaan 2013	163
6.11	Avioliiton solmineet syntymävuoden, sukupuolen, aikaisemman siviilisäädyn ja avioliiton järjestysluvun mukaan 2013	146	7.11	Avioeron saaneet miehet iän, syntymämaan ja naisen syntymämaan mukaan 2013	164
6.12	Avioliiton solmineet naiset siviilisäädyn, puolison siviilisäädyn ja naisen iän mukaan 2013	147	7.12	Avioeron saaneet naiset iän, syntymämaan ja miehen syntymämaan mukaan 2013	165
6.13	Avioliiton solmineet naiset iän ja puolison iän mukaan 2013	148	8	REKISTERÖIDYT PARISUHTEET	166
6.14	Avioliiton solmineet ruotsinkieliset naiset iän ja puolison iän mukaan 2013	148	8.01	Rekisteröidyt parisuhteet osapuolten sukupuolen ja iän mukaan 2013	166
6.15	Avioliiton solmineet miehet kielen ja puolison kielen ja iän mukaan 2013	148	8.02	Rekisteröidyt parisuhteet 2004–2013	166
6.16	Avioliiton solmineet naiset kielen ja puolison kielen ja iän mukaan 2013	149	8.03	Erot rekisteröidyistä parisuhteista 2004–2013	166
6.17	Avioliiton solmineet miehet iän ja puolison asuinmaan mukaan 2013	150	9.01	Suomen kansalaisuuden saaneet ulkomaalaiset entisen kansalaisuuden, iän ja sukupuolen mukaan 2013	167
6.18	Avioliiton solmineet naiset iän ja puolison asuinmaan mukaan 2013	151	9	KANSALAIKUUDEN MUUTOKSET	169
6.19	Avioliiton solmineet miehet iän, kansalaisuuden ja puolison kansalaisuuden mukaan 2013	152	9.02	Suomen kansalaisuuden saaneet ulkomaalaiset iän, siviilisäädyn ja sukupuolen mukaan 2013	169
			9.03	Suomen kansalaisuuden saaneet syntymämaan ja sukupuolen mukaan 1999–2013	169
			10	Ottolapseksi otot	170
			10.01	Ottolapseksi otot lapsen syntymämaan, iän ja ottolapseksi oton tyyppin mukaan 2013	170
			10.02	Ottolapseksi otot lapsen syntymämaan, iän, sukupuolen ja ottolapseksi oton tyyppin mukaan 1994–2013	171
			LIITE I Valtiot maanosittain		175

Innehåll

Översikt över befolkningsförändringar 2013	35
Fruksamhet	35
Dödlighet	35
Omflyttning	35
Ingångna äktenskap, äktenskapsskillnader, registrerade partnerskap och separationer från registrerade partnerskap	36
Befolkningsförändringar, hela landet – kvalitetsbeskrivning	37
Relevans av statistikuppgifterna	37
Begrepp och definitioner	37
Metodbeskrivning	43
Felfrihet och exakthet	43
Tidsenlighet och rättidighet	44
Tillgänglighet och transparens	44
Jämförbarhet	44
Tydighet och konsistens	44
1 ÖVERSIKTS- OCH SUMMATABELLER	60
Översiktstabeller	
1.01 Befolkningen efter kön och ålder 2002–2013	60
1.02 Medelfolkmängd efter ålder, civilstånd, kön och språk 2013	61
1.03 Medelfolkmängd efter ålder och kön landskapsvis 2013	63
Summatabeller	
Tidserietabeller	
1.04 Befolkningsförändringar och folkmängd efter urbaniseringsgrad och regionförvaltningsverk (RFV) 2004–2013	64
1.05 Befolkningsförändringar landskapsvis 1999–2013	67
Nyckeltal i tidsserier	
1.06 Befolkningsförändringar och medelfolkmängd efter urbaniseringsgrad och regionförvaltningsverk (RFV) 2004–2013, promille	68
1.07 Befolkningsförändringar landskapsvis 1999–2013 i promille av medelfolkmängden	71
1.08 Befolkningens medelålder i vissa befolkningshändelser 2003–2013	72
Årstabeller	
1.09 Befolkningsförändringar och folkmängd efter urbaniseringsgrad, storområde och landskap 2013	73
1.10 Befolkningsförändringar i den svenskspråkiga befolkningen samt folkmängden efter urbaniseringsgrad, storområde och landskap 2013	74
2 FÖDDA	75
Tidserietabeller	
2.01 Levande födda och dödfödda efter kön och moderns civilstånd 1996–2013	75
2.02 Levande födda efter moderns ålder 2002–2013	75
2.03 Levande födda månadsvis 2003–2013	76
2.04 Levande födda efter urbaniseringsgrad och landskapsvis 2003–2013	76
Nyckeltal i tidsserier	
2.05 Levande födda efter moderns medelålder, medianålder, civilstånd och barnets ordningstal 2003–2013	77
2.06 Kumulerade åldersspecifika fruktsamhetstalen för kvinnor födda i åren 1954/55–1993/94 per 1 000 kvinnor före slutet av år 2013	77
2.07 Fruktsamhetstal efter åldersgrupp samt brutto- och nettoreproduktionstal och fosterdödlighet 2001–2013	78
2.08 De svenskspråkiga personernas fruktsamhet efter åldersgrupp, summerad fruktsamhet och bruttoreproduktionstal 2001–2013	78
2.09 Summerat fruktsamhetstal och bruttoreproduktionstal efter urbaniseringsgrad och landskap 2003–2013	79
Årstabeller	
2.10 Levande födda efter moderns födelseår, ålder och civilstånd 2013	80
2.11 Levande födda efter moderns ålder och barnets ordningsnummer av moderns alla barn samt barnets kön 2013	82
2.12 Levande födda barn inom äktenskap efter moderns ålder och barnets ordningsnummer av moderns alla barn samt barnets kön 2013	84
2.13 Dödfödda efter moderns ålder, civilstånd, faderns ålder samt barnets ordningsnummer av moderns alla barn 2013	86
2.14 Levande födda i gällande äktenskap, alla barn och de första barnen efter faderns och moderns ålder 2013	86
2.15 Levande födda efter moderns språk och ålder 2013	87
2.16 Levande födda efter moderns medborgarskap och ålder 2013	87
2.17 Levande födda efter barnets ordningsnummer, urbaniseringsgrad och landskap 2013	88
2.18 Levande födda efter moderns ålder och svenskspråkiga mödrarnas barn efter urbaniseringsgrad och landskap 2013	88
2.19 Dödfödda efter moderns ålder, urbaniseringsgrad och landskap samt de svenskspråkiga mödrarnas barn efter moderns ålder 2013	89
2.20 Barnsörder efter barnafödelskans ålder, antal foster, urbaniseringsgrad och landskap 2013	89
Nyckeltal i årstabeller	
2.21 Fruktsamhetstal efter åldersgrupp, summerad fruktsamhet, brutto- och nettoreproduktionstal efter urbaniseringsgrad och landskap 2013	90
Aborter	
2.22 Legala aborter efter kvinnans ålder och civilstånd 2013	90

2.23	Legala aborter efter antalet förlossningar samt kvinnans ålder 2001–2013	91	4.07A	Omflyttning mellan kommuner och omflyttning inom kommunen efter kön samt de svenskspråkiga personernas omflyttning 2002–2013	114
3	DÖDA	92	4.07B	Omflyttning mellan kommuner och omflyttning inom kommunen efter kön samt de svenskspråkiga personernas omflyttning 2002–2013	114
	Tidsserietabeller			Nyckeltal i tidsserier	
3.01	Döda efter ålder och kön 2001–2013	92	4.08	Benägenhet till omflyttning mellan kommuner efter ålder och kön 2001–2013	115
3.02	Döda under första levnadsåret efter ålder och kön 2001–2013	93		Årstabeller	
3.03	Döda efter urbaniseringsgrad och landskap 2001–2013	93	4.09	Omflyttning mellan landskap efter ut- och inflyttningslandskap 2013	117
3.04	Döda månadsvis 2001–2013	94	4.10	Nettoflyttning mellan landskap 2013	117
3.05	Dödlighet efter ålder och kön 2001–2013, i promille av medelfolkmängden	94	4.11	Omflyttning mellan kommuner efter ålder samt efter in- och utflyttningskommunens urbaniseringsgrad 2013	118
3.06	Dödligheten bland den svenskspråkiga befolkningen efter ålder och kön 2001–2013, i promille av medelfolkmängden	95	4.12	Nettoomflyttning efter ålder, urbaniseringsgrad och kön 2013	118
3.07	Spädbarnsdödlighet och perinatal dödlighet efter kön 1993–2013	96	4.13	Omflyttning mellan landskap efter flyttarnas (15-åriga eller äldre) utbildningsnivå, kön och landskap 2013	119
3.08	Nyblivna änkor och änklingar efter kön och ålder 1999–2013, i promille av alla gifta i medelfolkmängden	96	4.14	Benägenhet till omflyttning i kommunen efter ålder, kön och civilstånd 2013	121
3.09	Återstående livslängd efter kön och ålder 2001–2013	97	5	IN- OCH UTVANDRING	122
	Årstabeller			Tidsserietabeller	
3.10	Döda efter födelseår, ålder, civilstånd och kön 2013	98	5.01	In- och utvandring samt nettoinvandring efter urbaniseringsgrad och landskap 2002–2013	122
3.11	Döda efter kön och ålder landskapsvis 2013	102	5.02	In- och utvandring samt nettoinvandring efter utvandrings- och invandringsland 2002–2013	123
3.12	Döda efter ålder, civilstånd och kön samt de svenskspråkiga döda efter kön 2013	104		Årstabeller	
	Nyckeltal för årstabeller		5.03	In- och utvandring efter ut-/invandringsland och kön 2013	125
3.13	Dödlighet efter ålder, civilstånd och kön 2013, i promille av medelfolkmängden	104	5.04	Invandring efter medborgarskap, födelseland och språk 2013	128
3.14	Dödlighets- och livslängdstal 2013	105	5.05	Utvandring efter medborgarskap, födelseland och språk 2013	130
3.15	Spädbarnsdödlighet och perinatal dödlighet efter urbaniseringsgrad och landskap 2013	107	5.06	In- och utvandring efter ålder, språk och kön 2013	131
3.16	Dödlighet efter ålder, kön, urbaniseringsgrad och landskap 2013	109	5.07	In- och utvandring efter ålder, medborgarskap, språk och kön 2013	132
4	INRIKES OMFLYTTNING	110	5.08	Invandring från övriga EU-länder efter ålder, medborgarskap, civilstånd och kön 2013	133
	Tidsserietabeller		5.09	Utvandring till övriga EU-länder efter ålder, medborgarskap, civilstånd och kön 2013	134
4.01A	Omflyttning mellan kommuner efter ålder och kön 2002–2013	110	5.10	Invandring från de nordiska länderna efter ålder, medborgarskap, civilstånd och kön 2013	135
4.01B	Omflyttning mellan kommuner efter ålder och kön 2002–2013	111	5.11	Utvandring till de nordiska länderna efter ålder, medborgarskap, civilstånd och kön 2013	135
4.02	Den svenskspråkiga befolkningens omflyttning mellan kommuner efter ålder 2002–2013	112	5.12	Invandring efter civilstånd, kön, urbaniseringsgrad och landskap 2013	136
4.03	Omflyttning mellan kommuner månadsvis 2002–2013	112	5.13	Utvandring efter civilstånd, kön, urbaniseringsgrad och landskap 2013	137
4.04	Nettoomflyttning mellan kommuner inom urbana sysselsättningsområden samt i kommuner som inte tillhör dessa 2001–2013	112			
4.05	In- och utflyttningen i omflyttning mellan kommuner efter urbaniseringsgrad och landskap 2003–2013	113			
4.06	Omflyttning inom kommunen efter ålder 2001–2013	114			

5.14	Invandring av finska medborgare (15 åriga eller äldre) efter utvandringsland och utbildningsnivå 2013	138	7	ÄKTENSKAPSSKILLNADER	
5.15	Utvandring av finska medborgare (15 åriga eller äldre) efter invandringsland och utbildningsnivå 2013	139		Tidsserietabeller	
6	INGÅNGNA ÄKTENSKAP	140	7.01	Personer som fått äktenskapsskillnad efter kön och ålder 1999–2013	158
	Tidsserietabeller		7.02	Äktenskapsskillnader månadsvis 2002–2013	158
6.01	Personer som ingått äktenskap efter ålder och kön 2002–2013	140	7.03	Äktenskapsskillnader efter äktenskapets varaktighet 2002–2013	159
6.02	Personer som ingått sitt första äktenskap efter ålder och kön 2002–2013	140		Nyckeltal i tidsserier	
6.03	Omgifta kvinnor efter ålder 2002–2013	141	7.04	Skilsmässofrekvens efter kön och ålder 1997–2013	160
6.04	Ingångna äktenskap månadsvis 2002–2013	141	7.05	Skilsmässofrekvensen, sannolikheten för äktenskapsskillnad i det första äktenskapet, procent och äktenskapets medianvaraktighet 1999–2013	161
	Nyckeltal i tidsserier			Årstabeller	
6.05	Giftermål i första äktenskapet efter ålder samt total index för första äktenskapet 2002–2013	141	7.06	Äktenskapsskillnader efter makarnas ålder 2013	161
6.06	Giftermål efter ålder och kön 2001–2013	142	7.07	Svenskspråkiga kvinnor som fått äktenskapsskillnad efter ålder och mannens ålder 2013	161
6.07	Omgifte efter ålder 2001–2013	142	7.08	Äktenskapsskillnader efter moderns ålder och antalet barn som inte fyllt 18 år 2013	162
6.08	Giftermål bland de svenskspråkiga efter ålder 2001–2013	143	7.10	Äktenskapsskillnader efter äktenskapets varaktighet, kön och äktenskapets ordningsnummer 2013	163
6.09	Giftermål landskapsvis 2002–2013	143	7.11	Män som fått äktenskapsskillnad efter ålder, födelseland och kvinnans födelseland 2013	164
	Årstabeller		7.12	Kvinnor som fått äktenskapsskillnad efter ålder, födelseland och mannens födelseland 2013	165
6.10	Personer som ingått äktenskap efter ålder (ettårsgrupper), kön, tidigare civilstånd och äktenskapets ordningsnummer 2013	144	8	REGISTRERADE PARTNERSKAPEN	166
6.11	Personer som ingått äktenskap efter födelseår, kön, tidigare civilstånd och äktenskapets ordningsnummer 2013	146	8.01	Registrerade partnerskapen efter partnerns kö och ålder 2013	166
6.12	Kvinnor som ingått äktenskap efter civilstånd, makens civilstånd och kvinnans ålder 2013	147	8.02	Registrerade partnerskapen 2004–2013	166
6.13	Kvinnor som ingått äktenskap efter ålder och makens ålder 2013	148	8.03	Upplösta registrerade partnerskapen 2004–2013	166
6.14	Svenskspråkiga kvinnor som ingått äktenskap efter ålder och makens ålder 2013	148	9.01	Utlänningar som fått finskt medborgarskap efter tidigare medborgarskap, ålder och kön 2013	167
6.15	Män som ingått äktenskap efter språk och makans språk och ålder 2013	148	9	MEDBORGARSKAPSBYTEN	169
6.16	Kvinnor som ingått äktenskap efter språk och makens språk och ålder 2013	149	9.02	Utlänningar som fått finskt medborgarskap efter ålder, civilstånd och kön 2013	169
6.17	Män som ingått äktenskap efter ålder och makans boningsland 2013	150	9.03	Utlänningar som fått finskt medborgarskap efter födelseland och kön 1999–2013	169
6.18	Kvinnor som ingått äktenskap efter ålder och makens boningsland 2013	151	10	Adoptioner	170
6.19	Män som ingått äktenskap efter ålder, medborgarskap och makans medborgarskap 2013	152	10.01	Adoptioner efter barnens födelseland och ålder samt efter adoptionens typ 2013	170
6.20	Kvinnor som ingått äktenskap efter ålder, medborgarskap och makens medborgarskap 2013	154	10.02	Adoptioner efter barnens födelseland, kön och ålder samt efter adoptionens typ 1994–2013	171
6.21	Kvinnor som ingått äktenskap efter ålder och landskap 2013	156		BILAGOR	
6.22	Kvinnor som ingått sitt första äktenskap efter ålder och landskap 2013	156	1	Stater efter världsdel	175
	Nyckeltal i årstabeller				
6.23	Giftermål efter ålder och landskap 2013	157			

3.03	Deaths by degree of urbanisation and region 2001–2013.	93		
3.04	Deaths by month 2001–2013.	94		
	Statistics for time series			
3.05	Mortality by age and sex 2001–2013, per 1,000 of mean population	94		
3.06	Mortality of Swedish-speaking population by age and sex 2001–2013, per 1,000 of mean population.	95		
3.07	Neo-natal mortality and perinatal mortality by sex 1993–2013.	96		
3.08	Newly widowed by age and sex 1999–2013, per 1,000 married of mean population	96		
3.09	Life expectancy by sex and age 2001–2013 .97			
	Annual tables			
3.10	Deaths by year of birth, age, marital status and sex 2013.	98		
3.11	Deaths by age and sex and by region 2013.	102		
3.12	Deaths by age, marital status and sex and deaths of Swedish-speaking population by sex 2013	104		
	Statistics for annual tables			
3.13	Mortality by age, marital status and sex 2013, per 1,000 of mean population.	104		
3.14	Life tables 2013	105		
3.15	Neo-natal mortality and perinatal mortality by degree of urbanisation and region 2013. .107			
3.16	Mortality by age, sex, degree of urbanisation and region 2013	109		
4	INTERNAL MIGRATION.	110		
	Time series tables			
4.01A	Intermunicipal migration by age and sex 2002–2013	110		
4.01B	Intermunicipal migration by age and sex 2002–2013	111		
4.02	Intermunicipal migration of Swedish-speaking population by age 2002–2013 . .112			
4.03	Intermunicipal migration by month 2002–2013	112		
4.04	Intermunicipal net-migration in urban commuting areas and in non-urban municipalities 2001–2013	112		
4.05	Intermunicipal in-migration and out-migration by degree of urbanisation and region 2003–2013.	113		
4.06	Intra-municipal migration by age 2001–2013	114		
4.07A	Intermunicipal migration and intra-municipal migration by sex and migration of Swedish-speaking population 2002–2013	114		
4.07B	Intermunicipal migration and intra-municipal migration by sex and migration of Swedish-speaking population 2002–2013. .114			
	Statistics for time series			
4.08	Propensity for intermunicipal migration by age and sex 2001–2013.	115		
	Annual tables			
4.09	Migration between regions according to region of in-migration and out-migration 2013	117		
4.10	Net migration between regions 2013	117		
4.11	Intermunicipal migration by age and by degree of urbanisation of the municipality of in-migration and out-migration 2013 . .118			
4.12	Net migration by age, degree of urbanisation and sex 2013	118		
4.13	Migration between regions according to educational level, sex and region of migrants (aged 15 or over) 2013	119		
	Statistics for annual tables			
4.14	Propensity for intra-municipal migration by age, sex and marital status 2013.	121		
5	IMMIGRATION AND EMIGRATION . . .122			
	Time series tables			
5.01	Immigration, emigration and net immigration by degree of urbanisation and region 2002–2013.	122		
5.02	Immigration, emigration and net immigration by country of exit and entry 2002–2013	123		
	Annual tables			
5.03	Immigration and emigration by country of exit/entry and sex 2013	125		
5.04	Immigration by citizenship, country of birth and language 2013	128		
5.05	Emigration by citizenship, country of birth and language 2013	130		
5.06	Immigration and emigration by age, language and sex 2013	131		
5.07	Immigration and emigration by age, citizenship, language and sex 2013	132		
5.08	Immigration from other EU-countries by age, citizenship, marital status and sex 2013	133		
5.09	Emigration to other EU-countries by age, citizenship, marital status and sex 2013 . .134			
5.10	Immigration from Nordic countries by age, citizenship, marital status and sex 2013 . .135			
5.11	Emigration to Nordic countries by age, citizenship, marital status and sex 2013 . .135			
5.12	Immigration by marital status, sex, degree of urbanisation and region 2013	136		
5.13	Emigration by marital status, sex, degree of urbanisation and region 2013	137		
5.14	Immigration of Finnish citizens (aged 15 or over) by country of exit and educational level 2013.	138		
5.15	Emigration of Finnish citizens (aged 15 or over) by country of entry and educational level 2013.	139		
6	MARRIAGES CONTRACTED	140		
	Time series tables			
6.01	Newly married by age and sex 2002–2013	140		

6.02	First marriages by age and sex 2002–2013	140	7	DIVORCES	158
6.03	Newly remarried women by age 2002–2013	141		Time series tables	
6.04	Marriages contracted by month 2002–2013	141	7.01	Divorces granted by sex and age 1999–2013	158
	Statistics for time series		7.02	Divorces by month 2002–2013	158
6.05	First marriage rate by age and total period first marriage rate 2002–2013	141	7.03	Divorces by duration of marriage 2002–2013	159
6.06	Marriage rate by age and sex 2001–2013	142		Statistics for time series	
6.07	Remarriage rate by age 2001–2013	142	7.04	Divorce rate by sex and age 1997–2013	160
6.08	Marriage rate of Swedish-speaking population by age 2001–2013	143	7.05	Divorce rate, probability of divorce in the first marriage, percent and median duration of marriage 1999–2013	161
6.09	Marriage rate by region 2002–2013	143		Annual tables	
	Annual tables		7.06	Divorces by age of spouses 2013	161
6.10	Newly married by age (one-year groups), sex, previous marital status and order of marriage 2013	144	7.07	Divorces granted to Swedish-speaking women by age and by age of man 2013	161
6.11	Newly married by year of birth, sex, previous marital status and order of marriage 2013	146	7.08	Divorces by age of mother and number of children aged under 18 2013	162
6.12	Newly married women by marital status, marital status of spouse and age of woman 2013	147	7.09	Divorces by duration of marriage and number of children born from that marriage 2013	162
6.13	Newly married women by age and by age of spouse 2013	148	7.10	Divorces by duration of marriage, sex and order of marriage 2013	163
6.14	Newly married Swedish-speaking women by age and by age of spouse 2013	148	7.11	Divorces granted to men by age, country of birth and woman's country of birth 2013	164
6.15	Newly married men by mother tongue and by mother tongue and age of spouse 2013	148	7.12	Divorces granted to women by age, country of birth and man's country of birth 2013	165
6.16	Newly married women by mother tongue and by mother tongue and age of spouse 2013	149	8	REGISTERED PARTNERSHIPS	166
6.17	Newly married men by age and spouse's country of residence 2013	150	8.01	Registered couples by sex and age of partner 2013	166
6.18	Newly married women by age and spouse's country of residence 2013	151	8.02	Registered partnerships 2004–2013	166
6.19	Newly married men by age, citizenship and spouse's citizenship 2013	152	8.03	Divorces from registered partnerships 2004–2013	166
6.20	Newly married women by age, citizenship and spouse's citizenship 2013	154	9.01	Naturalized foreigners by previous citizenship, age and sex 2013	167
6.21	Newly married women by age and region 2013	156	9	CHANGES OF CITIZENSHIP	168
6.22	First marriages by women according to age and region 2013	156	9.02	Naturalized foreigners by age, marital status and sex 2013	169
	Statistics for annual tables		9.03	Naturalized foreigners by country of birth and sex 1999–2013	169
6.23	Marriage rate by age and region 2013	157	10	ADOPTIONS.	170
			10.01	Adoptions by country of birth and age of children and by type of adoption 2013	170
			10.02	Adoptions by child's country of birth, age, sex and by type of adoption 1994–2013	171
				APPENDICES	
			1	Countries by continent.	175

Katsaus väestönmuutoksiin 2013

Väestömäärän muutos

Suomen väkiluku oli vuoden 2013 lopussa 5 451 270. Väestönlisäys oli 24 600 henkeä eli 0,45 prosenttia, kun se edellisenä vuonna oli 25 200 henkeä (kuvio 1). Vuonna 2000 väestönlisäys oli 10 000, johon se oli vähentynyt 29 100:sta vuonna 1991. 2000-luvun alusta lähtien väestönlisäys jälleen suureni lähes poikkeuksetta vuoteen 2008 saakka. Tämän jälkeen väestönlisäys on vaihdellut vuosittain ilman selvää suuntaa. Väestönlisäys muodostuu syntyneiden enemmyydestä kuolleisiin verrattuna ja siirtolaisuuden nettotuloksesta.

Syntyneiden enemmitys eli luonnollinen väestönlisäys oli 6 700 henkeä eli 1 100 edellisvuotta pienempi. Pieneneminen johtui siitä, että syntyneiden määrä väheni 1 400:lla, kun taas kuolleiden määrä väheni vain 200:lla. Luonnolliseen väestönlisäykseen on 1970-luvulta lähtien vaikuttanut pääosin syntyneiden määrän suurempi vuosivaihtelu kuolleiden määrään verrattuna (kuvio 2). Viime vuosina syntyneiden ja kuolleiden vuosivaihteluiden ero ei ole ollut niin suurta kuin aikaisempina vuosina. Vuonna 2013 kolmessatoista Euroopan unionin maassa, edellisenä vuonna kahdessatoissa, luonnollinen väestönlisäys oli negatiivinen eli kuolleita oli enemmän kuin syntyneitä. Nämä maat olivat Bulgaria, Italia, Kreikka, Kroatia, Latvia, Liettua, Portugali, Puola, Romania, Saksa, Tsekki, Unkari ja Viro. (Population and social conditions, tietokantataulukko Natural population change, 22.10.2014, Eurostat;).

Vuonna 2013 nettomaahanmuutto eli siirtolaisuuden nettotulos kasvatti väestömäärää 18 000:lla. Vuonna 2013 Suomeen muutti 31 900 henkeä ja Suomesta pois 13 900 henkeä. Koska maahanmuutto vilkastui enemmän kuin maastamuutto edelliseen vuoteen verrattuna, Suomen muuttovoitto kasvoi 650:lla. Suomi on saanut muuttovoittoa 1980-luvun alusta lähtien. Ennen vuosia 2007–2013 muuttovoitto oli suurimmillaan vuonna 1991, 13 000 henkeä (kuvio 3). Tuolloin maahanmuutto vilkastui ja maastamuutto oli vähäistä.

Alueittainen väestönkehitys

Kuntien välisten muuttojen määrä väheni 9 000:lla edellisvuodesta. Vuonna 2013 kuntien välisiä muuttoja oli 267 000, edellisenä vuonna 276 000.

Vuonna 1994 voimaan tuli kotikuntalaki, jonka mukaan opiskelijat saivat halutessaan kirjoittautua opiskelualueensa asukkaiksi. Kun vertaillaan maas-

Kuvio 1.

Syntyneiden enemmitys, nettomaahanmuutto ja väestönlisäys 1971–2013

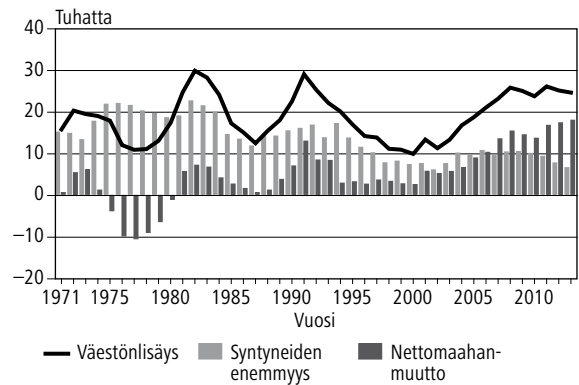

Kuvio 2.

Elävänä syntyneet ja kuolleet 1971–2013

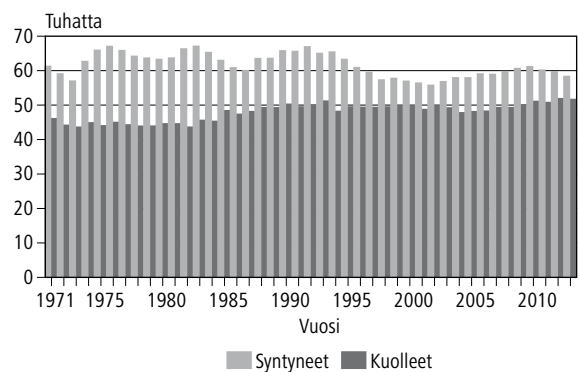

Kuvio 3.

Maahan- ja maastamuutto sekä nettomaahanmuutto 1971–2013

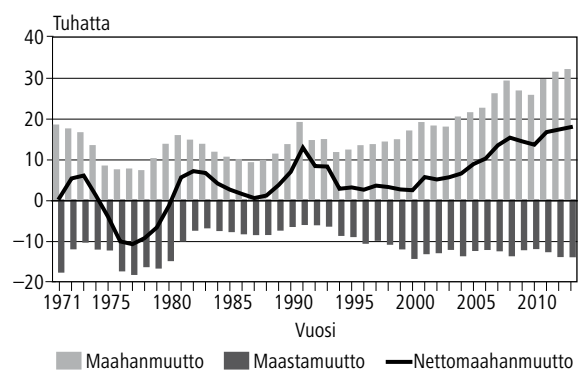

samuuton määriä ennen vuotta 1994 ja sen jälkeen, on otettava huomioon kuntalain vaikutukset.

Osittain kotikuntalain voimaantulon vuoksi korkeakoulukaupungit ja niiden lähiseudut kasvoivat muita alueita enemmän vuonna 1994–1995 ja pari vuotta niiden jälkeen. 2000-luvun

alkuvuosina kaupunkiseutujen nettomaassa-muutto supistui 1980-luvun alhaiselle tasolle. Vuodesta 2005 alkaen kaupunkialueet ovat saaneet jälleen suurta muuttovoittoa, jonka valtaosan muodostaa kuitenkin nettomaahanmuutto. Kaupunkialueiden kokonaisnettomuutto kasvoi vuonna 2013 edellisestä vuodesta noin seitsemällä sadalla ollen 22 010. Kaupunkiseutujen keskuskunnat ovat saaneet kaupunkiseuduilla valtaosan kuntien välisen muuton voitosta vuosina 2008–2013.

Väkiluku kasvoi 10 ja väheni 9 maakunnassa vuonna 2013. Väkiluvultaan suurin maakunta on Uusimaa, jossa asuu 29 prosenttia koko maan väestöstä. Uudenmaan väkiluku kasvoi runsaan prosentin vuosivauhtia vuodesta 1991 vuoteen 2001 saakka. Vuodesta 1998 lähtien väkiluvun suhteellinen kasvu oli kuitenkin vuosittain aina hieman pienempi kuin edellisenä vuonna. Tämä suuntaus katkesi vuonna 2005, josta lähtien Uudenmaan väestömäärä on kasvanut jälleen nopeammin lähinnä lisääntyneen maahanmuuton vuoksi.

Mannermaan maakuntien välisessä vertailussa väkiluku kasvoi vuonna 2013 suhteellisesti eniten Uudellamaalla, 1,2 prosenttia. Ahvenanmaan väestömäärä kasvoi 0,6 prosenttia. Väkiluku puolestaan pienentyi määrällisesti eniten Etelä-Savossa kuten edellisenäkin vuonna, mutta suhteellisesti eniten Kainuussa.

Vuodesta 1995 lähtien kunnat ovat voineet itse päättää kaupungiksi ryhtymisestään. Koska kaupunkijako ei enää kuvaa kunnan kaupunkimaisuutta, Tilastokeskus on kehittänyt ns. tilastollisen kuntaryhmituksen, jossa kunnat on jaettu kaupunkimaisiin, taajaan asuttuihin ja maaseutumaisiin kuntiin. Ryhmitys perustuu taajamissa asuvan väestön osuuteen koko kunnan väestöstä ja suurimman taajaman väestömäärään (ks. luvusta laatuseloste, käsitteet). Ryhmitystä on päivitetty viiden vuoden välein, mutta vuodesta 2011 lähtien tilastollinen kuntaryhmitys perustuu kerran vuodessa tehtävään taajamarajaukseen ja kunnan taajamaväkitietoon. Tässä julkaisussa viimeisimpään tilastollisen kuntaryhmituksen luokitukseen sovelletaan tilastovuotta seuraavan vuoden ensimmäisen päivän aluejakoa.

Vuonna 2013 väestöstä 68,9 prosenttia asui kaupunkimaisissa kunnissa, mikä on kolme desimaalin kymmenystä enemmän kuin edellisenä vuonna. Tämä tarkoittaa 31 600 hengen väestömäärän kasvua edellisestä vuodesta. Taajaan asuissa kunnissa asui 16,2 ja maaseutumaisissa kunnissa 14,9 prosenttia väestöstä. Taajaan asuttujen kuntien väestömäärä väheni edellisestä vuodesta noin tuhannella ja maaseutumaisten noin kuudella tuhannella hengellä.

Syntyvyys

Vuonna 2013 syntyneitä oli 58 100, mikä oli hieman alle 1 400 vähemmän kuin edellisvuonna. Vuosina 2009 ja 2010 syntyneiden määrä ylitti vielä 60 000. Näitä vuosia ennen edellisen kerran yli 60 000 lasta syntyi vuonna 1996.

Avioliiton ulkopuolella syntyneiden lasten osuus elävänä syntyneistä kasvoi voimakkaasti 1980-luvun puolivälistä lähtien 2000-luvun alkuun asti, mutta 2000-luvulla kasvu on ollut hidasta. Vuonna 2013 avioliiton ulkopuolella syntyi 42 prosenttia lapsista, mikä tarkoitti 24 500 lasta. Vuonna 2012 määrä oli 200 suurempi. Vertailun vuoksi todettakoon, että vuonna 1992 avioliiton ulkopuolella syntyneiden osuus oli vielä 29 prosenttia elävänä syntyneistä eli 19 300 lasta.

Kun esikoisista 42 prosenttia syntyi avioliiton ulkopuolella vuonna 1992, kaksi vuosikymmentä myöhemmin, vuonna 2013 osuus oli 56 prosenttia. 50 prosentin raja ylittyi vuonna 1997.

Suhteellisesti eniten lapsia syntyy avioliiton ulkopuolella Euroopan maista Islannissa (67 %) ja Virossa (58 %). Suhteellisesti vähiten lapsia syntyy avioliiton ulkopuolella Kreikassa (8 %) ja Makedoniassa (12 %). (Population and social conditions, tietokantataulukko Fertility indicators 21.10.2014, Eurostat.). Tiedot koskevat vuotta 2012.

Synnytyksiä oli 57 500, joista kaksossynnytyksiä oli 785 ja kolmossynnytyksiä 7. Elävänä syntyneistä oli esikoisia 41 prosenttia, toisia lapsia 34 ja kolmansia 15 prosenttia. Osuudet ovat pysyneet hyvin samansuuruisina jo pitkään. Esimerkiksi vuonna 1992 elävänä syntyneistä esikoisten osuus oli 40 prosenttia, toisten lasten osuus 34 ja kolmansien lasten 17 prosenttia. Vuonna 1992 synnytyksiä oli 66 100.

Poikalasten osuus on aina ollut suurempi kuin tyttöjen. Vuonna 2013 syntyi 100 tyttölasta kohti 106 poikalasta, mikä on hieman suurempi kuin edellisvuonna. Viime vuosikymmenenä suhde on vaihdellut välillä 104–106 poikalasta 100 tyttölasta kohden.

Lapsia on syntynyt yleensä eniten kesäkuukausina ja vähiten vuoden lopussa. 2000-luvulla vain vuonna 2007 kevätkuukausina lapsia syntyi enemmän kuin kesäkuukausina. Vuonna 2013 lapsia syntyi kesäkuukausina vähän yli 400 enemmän kuin kevätkuukausina.

Lapsia syntyi määrällisesti eniten heinäkuussa, 5 247, runsas 100 enemmän kuin elokuussa. Kun huomioidaan kuukausien päivien lukumäärä, niin silti heinäkuussa syntyi eniten lapsia. Määrällisesti vähiten lapsia syntyi joulukuussa, 4 351. Päivien määräkin huomioon ottaen joulukuussa syntyi selvästi vähiten lapsia.

Raskaudenkeskeytyksiä tehtiin 10 120 vuonna 2013, edellisvuonna 58 enemmän. Vuoteen 1997 saakka raskauden keskeytysten määrä oli vähentynyt runsaan parinkymmenen vuoden ajan muutamia 1980-luvun vuosia lukuun ottamatta. Vuoden 1997 jälkeen keskeytysten määrä jälleen suureni vuoteen 2000 asti, minkä jälkeen se on vaihdellut vuosittain muutamilla sadoilla lukuun ottamatta noin 500 keskeytyksen vähennystä vuodesta 2011 vuoteen 2012. Vuoden 2004 jälkeen keskeytysten määrä väheni vuoteen 2008 asti, mutta viime vuosina määrä on taas vaihdellut ilman selvää suuntaa. Toisaalta nähtäväksi jää jatkuuko vuoden 2011 jälkeinen aleneva suunta. Vuonna 2004 keskeytyksiä oli 11 166.

Myös suhteellisin luvuin tarkasteltuna raskauden keskeyttäneisyyden viime vuosien kehitys on ollut samanlaista kuin edellä todettiin. Ikäryhmittäin tarkasteltuna keskeyttäneisyyden trendi on ollut voimakkaimmin aleneva alle 20-vuotiailla, vaikka vuonna 2011 keskeyttäneisyys hieman suureni. 20–24-vuotiaalla keskeyttäneisyys näyttäisi lievästi alenevaa suuntaa vuoden 2011 jälkeen. 25–29-vuotiailla lievästi nouseva suunta näyttäisi pysähtyneen vuonna 2013. Muissa ikäryhmissä keskeytysten aleneva suunta on vähäinen tai sitä ei ole.

Kokonaishedelmällisyys

Syntyvyys oli taas vain hieman alhaisempi kuin edellisenä vuonna eli se aleni kolmantena vuotena peräkkäin. Vuoden 2013 syntyvyyden vallitessa nainen synnyttäisi 1,75 lasta, edellisen vuoden syntyvyyden vallitessa 1,80 lasta, hedelmällisen kautensa aikana. Lukua kutsutaan kokonaishedelmällisyyslukuksi. Koska luku lasketaan yleensä yhden kalenterivuoden elävänä syntyneiden lasten määrän perusteella, se ei kuvaa minkään todellisen naisikäluokan lapsikertymää. Kokonaishedelmällisyysluku kertoo laskenta-ajanjakson hedelmällisyyden tason.

Kokonaishedelmällisyys oli 1940- ja 1950-lukujen vaihteessa jopa yli kolme lasta naista kohti, mutta sen jälkeen se aleni nopeasti. 1970-luvulta lähtien luku on vaihdellut 1,50 ja 1,87 lapsen välillä. Kuvaa tuolle vaihtelulle on ollut aaltomaisuus. Aaltoja on ollut neljä. Kolmannelta aallonharjalta tultiin neljä vuotta alaspäin vuoteen 1998 asti. Vuonna 1999 hedelmällisyys nousi hieman, mutta kolmena seuraavana vuotena se aleni jälleen vähän. Vuodesta 2003 alkaen hedelmällisyys nousi uudelleen ja aallonharja saavutettiin vuonna 2010 (kuvio 4). Vuoden 2010 kokonaishedelmällisyysluku oli korkein sitten vuoden 1969, jolloin se oli 1,94.

Muihin Euroopan maihin verrattuna hedelmällisyys oli Suomessa edelleenkin korkea vuonna

Kuvio 4.
Kokonaishedelmällisyysluku 1965–2013

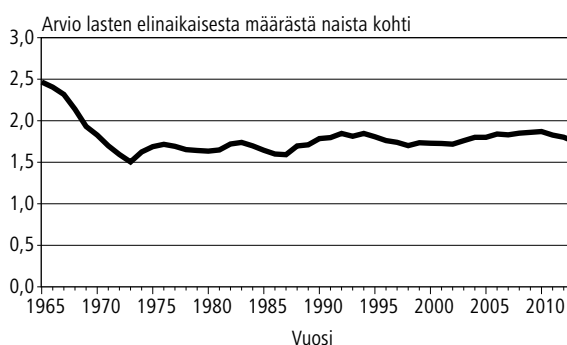

Kuvio 5.
Kokonaishedelmällisyysluku maakunnittain 2013

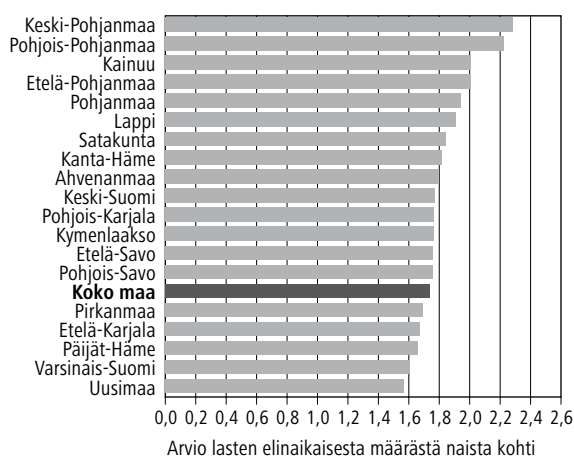

na 2012, jolta vuodelta oli saatavissa vertailukelpoisia maastietoja. Kokonaishedelmällisyysluku oli vuonna 2012 koko Euroopassa 2,1:tä pienempi eli alle väestön uusiutumistason. Lähimpänä em. tasoa oli Turkki, jossa hedelmällisyys nousi kolmen laskuvuoden jälkeen 2,09:aan vuonna 2012. Euroopan unionin maista hedelmällisyys oli korkeinta Irlannissa, 2,01 lasta naista kohden. (Population and social conditions, tietokantataulukko Fertility Indicators 21.10.2014, Eurostat,).

Kokonaishedelmällisyydessä on maan sisäisiä alue-eroja. Maakunnittain kokonaishedelmällisyys vaihtelee Uudenmaan 1,6 lapsesta Keski-Pohjanmaan 2,3 lapseen naista kohden (kuvio 5). Vaihteluväli on pysynyt lähes samana viimeisen kymmenen vuoden ajan. Kokonaishedelmällisyysluvun vuosimuutokset ovat olleet melko pieniä. Maakuntia, joissa kokonaishedelmällisyys on koko maata alhaisempaa, oli viisi, yksi enemmän kuin edellisenä vuonna. Korkeimman hedelmällisyyden maakunnassa, Keski-Pohjanmaalla, syntyi kaksi prosenttia kaikista lapsista. Vastaavasti väkiluvultaan suurimmassa mutta matalimman hedelmällisyyden maakunnassa, Uudellamaalla, syntyi 31 prosenttia kaikista lapsista.

Kokonaishedelmällisyys kohorteittain

Kohorttikokonaishedelmällisyys eli ikäluokan lopullinen lapsikertymä havainnollistaa naisen lopullista lapsikertymää paremmin kuin tietyn ajanjakson kokonaishedelmällisyys. Toisaalta havainnoija joutuu odottamaan yli kolme vuosikymmentä ennen kuin pystyy toteamaan ikäluokan lopullisen lapsiluvun. Kuitenkin käyttämällä vajaita kohortti-kohtaisia hedelmällisyyslukuja siten, että lasketaan ikäluokan lapsilukuja kumulatiivisesti yhteen, saadaan kuva usealle naisikäluokalle syntyneiden lasten kertymästä ko. tilastovuoteen asti. Näiden kumulatiivisten hedelmällisyyslukujen avulla voidaan myös jonkin verran ennakoita ikäluokan lopullista lapsikertymää.

Ennen toista maailmansotaa syntyneet naiset ovat synnyttäneet keskimäärin yli kaksi lasta. Sodan jälkeen syntyneillä kohorteilla syntyvien lasten määrä sen sijaan tulee jäämään keskimäärin alle kahden. Kohorttiin 1947/48 asti naisten lapsiluku oli vähitellen pienentynyt 1,83:een. Tämän jälkeen syntyneillä 1940-luvun lopun sekä 1950-luvun kohorteilla lopullinen lapsiluku on hieman suurempi, mutta kuitenkin alle kaksi lasta.

1960-luvun alussa syntyneiden naisten lapsiluku on vielä hieman suurempi kuin 1947/48 syntyneillä. Kuviosta 6 näkyy lastenhankinnan ajoittumisen muutos eli ensimmäisen lapsen hankinnan lykkäys vanhemmalle iälle sekä miten tätä myöhemmin aloittamista otetaan kiinni myöhemmällä iällä.

On melko hankalaa ennakoita yltävätkö esim. 1970-luvun alkupuolella syntyneet naiset samaan keskimääräiseen lapsilukuun kuin 1960-luvun alkupuolella syntyneet. Arviointia vaikeuttaa juuri lastenhankinnan siirtyminen vanhemmalle iälle. Tämä näkyy mm. siten, että kun 1930–1955 syntyneillä ikäluokilla 35. ikävuoden jälkeen kohortin lapsikertymä kasvoi korkeintaan noin 10 prosenttia, niin 1950-luvun puolen välin jälkeen syntyneistä 1960-luvun loppupuolella syntyneisiin osuus on vähitellen kasvanut 15 prosenttiin. Jos tuo osuus pysyy 15 prosenttina myös 1970-luvun alussa syntyneillä, niin näiden kohorttien kokonaishedelmällisyys ei yllä 1960-luvun alkupuolen kohorttien tasolle, vaan se alenee. Prosenttiosuuden pitäisi nousta vähintään 18:aan, jotta 1970-luvun alkupuoliskolla syntyneiden kohorttien kokonaishedelmällisyys saavuttaisi 1960-luvun alkupuolella syntyneiden kohorttien kokonaishedelmällisyyden tason.

Vuoden 2013 tietojen mukaan voidaan verrata 1960-luvun loppupuolella ja 1970-luvun alussa syntyneiden naiskohorttien lapsikertymää toisiinsa, kun naiset ovat 40 vuoden ikäisiä. Näyttääkin siltä, että em. kohorttien vertailussa nuorempien

kohorttien lapsikertymä jää pienemmäksi. Sama suuntaus on havaittavissa myös, kun verrataan 1968–1978 välillä syntyneiden kohorttien lapsikertymää 35 vuoden iässä. Vaikka eri kohorttien välillä on eroja, niin yhdenkään kohortin lapsikertymä ei tuossa iässä ylitä vuoden 1968 ikäluokan lapsikertymää.

Synnyttäjien ikä ja ikäryhmittäinen hedelmällisyys

Synnyttäjien keski-ikä kertoo väestön uusiutumisen nopeudesta ilmaisemalla sukupolvien keskimääräisen pituuden laskentakauden hedelmällisyyden vallitessa. Synnyttäjien keski-ikä nousi vähän vuosi vuodelta 1990-luvun loppupuolelle saakka, minkä jälkeen se pysyi muutaman vuoden ajan jokseenkin ennallaan. Vuonna 2003 synnyttäjien keski-ikä nousi hieman ja saavutti 30 ikävuoden rajan. Tästä se nousi vain runsaan kymmenyksen vuoteen 2010 mennessä. Vuonna 2013 elävän lapsen synnyttäneiden keski-ikä oli 30,4 vuotta eli kymmenyksen suurempi kuin edellisellä vuonna.

Ensisynnyttäjien keski-ikä viimeaikainen kehitys on ollut aaltoilevaa. Keski-ikä nousi 1990-luvun puoleenväliin saakka, minkä jälkeen se aleni kahden vuoden ajan ja alkoi sitten uudelleen kasvaa. Vuonna 2013 ensisynnyttäjien keski-ikä oli 28,6

Kuvio 6.

Kumulatiivinen hedelmällisyys eräillä naiskohorteilla iän mukaan vuoden 2013 loppuun mennessä

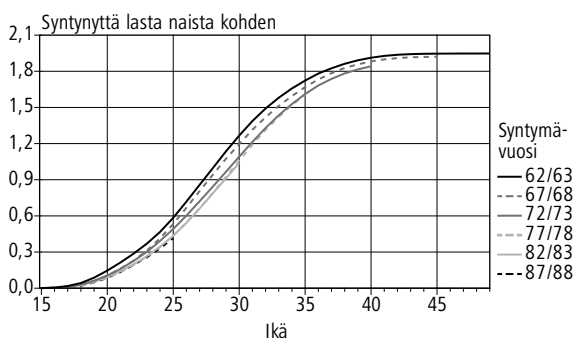

Kuvio 7.

Hedelmällisyys ikäryhmittäin 1965–2013

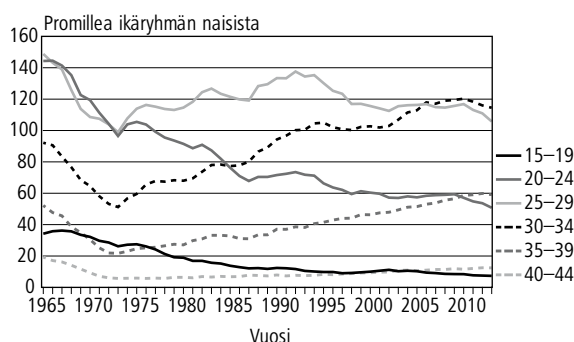

vuotta, vuonna 2000 se oli 27,6 vuotta. Vuonna 2013 ensimmäisen kerran isäksi tulleiden keski-ikä oli 30,7 vuotta, sama kuin edellisenä vuonna.

Tämä on neljäs kerta, kun isäksi tulleiden iästä on tietoa väestönmuutosjulkaisussa. Väestönmuutosaineistossa vain avioliiton aikana syntyneillä lapsilla on tieto isästä. Koska nykyisin yli puolet ensimmäisistä lapsista syntyy avioliiton ulkopuolella, isän iän laskeminen vain avioliitossa isäksi tulleille olisi harhainen. Sen takia avioliiton ulkopuolella syntyneiden lasten tietoja on täydennetty väestörakenneaineiston tiedoilla. Tällä tavalla lähes kaikille lapsille on löytynyt isä, jolloin isäsituloiästä saadaan luotettava tieto.

Koska synnyttäjien keski-ikä on noussut, ei ole yllättävää, että iänmukaisista hedelmällisyyssluvuista näkyy lasten saamisen painopisteen vähittäinen siirtyminen vanhempiin ikäryhmiin (kuvio 7). 30-vuotiaiden ja sitä vanhempien pro-

senttiosuus kokonaishedelmällisyydestä on suurentunut 1970-luvun alkupuolelta lähtien. Se oli 53 prosenttia vuonna 2013, sama kuin edellisenä vuonna. Vuonna 1980 se oli 31 prosenttia.

Kuviosta 7 näkyy, että hedelmällisyyden ikäryhmittäiset vuosimuutokset ovat melko pieniä. Vuonna 2013 hedelmällisyys aleni kaikissa ikäryhmissä ja suhteellisesti eniten 25–34-vuotiaiden ikäryhmässä kuten edellisenäkin vuonna.

Kuolevuus

Kuolleiden vuosittainen määrä lisääntyi 1980-luvun alun ja 2000-luvun vaihteen välisenä aikana noin 45 000:sta vajaaseen 50 000:een. 50 000 kuolleen raja ylittyi kaksi kertaa 1990-luvulla. Väestön ikääntyminen yleisesti ottaen lisää kuolleiden määrää, toisekseen kuolleiden määrään

Kuvio 8.

Kuolleisuus sukupuolen mukaan ikäryhmittäin 1971–2013; 35–79-vuotiaat, ja 1981–2013; 80-vuotiaat ja sitä vanhemmat

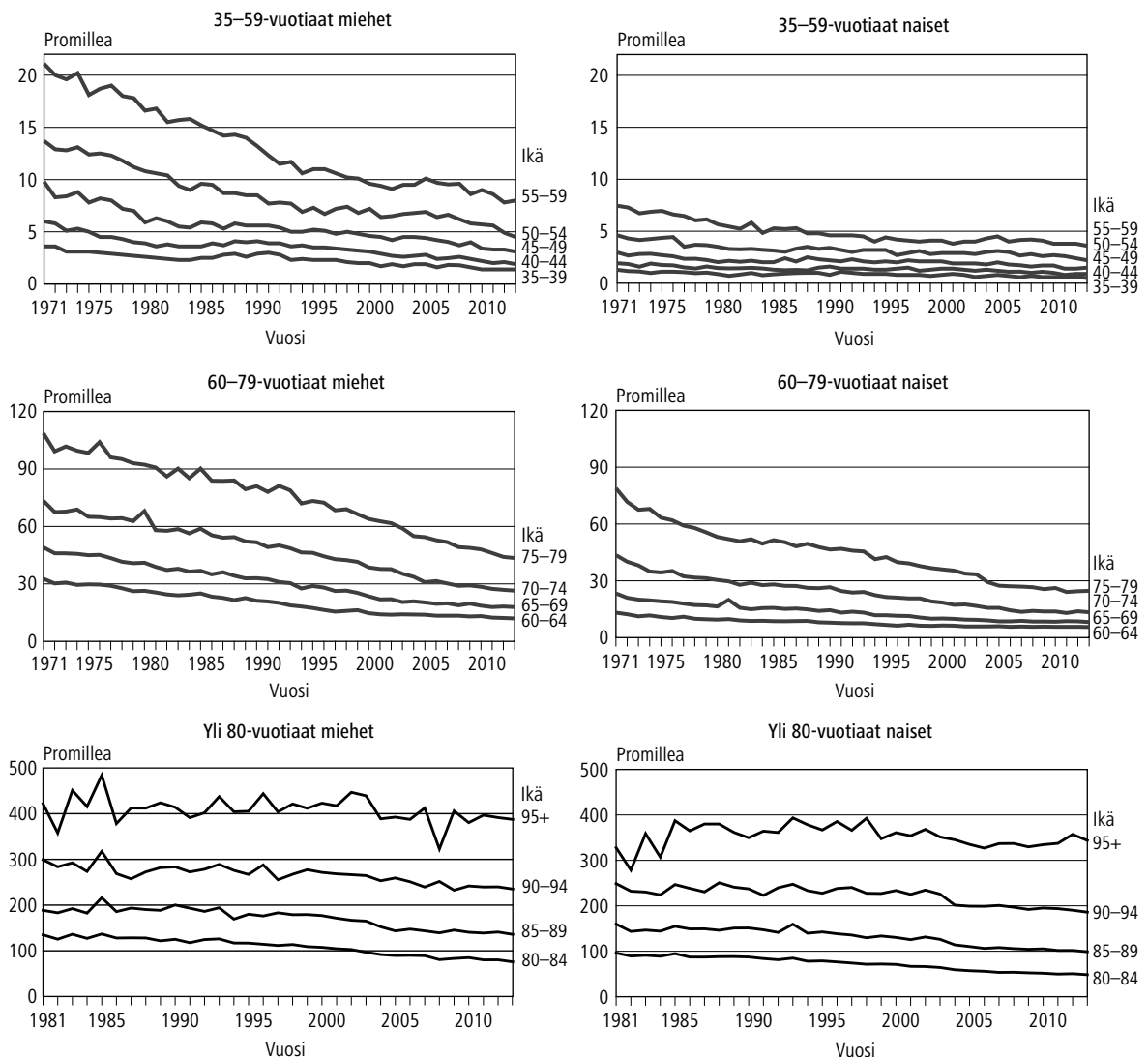

vaikuttaa vuosittainen satunnaisvaihtelu. Esimerkiksi vuonna 1993 kuolleita oli poikkeuksellisesti lähes 51 000 influenssaepidemioiden vuoksi.

2000-luvun alkuvuosina Suomessa kuoli vuosittain noin 49 000 henkeä, mutta kuolleiden määrä laski alle 48 000:een vuosina 2004 ja 2005. Vuonna 2004 kuolleiden määrä (47 600) oli pienin sitten vuoden 1986, vaikka väkiluku oli kasvanut kahden vuosikymmenen aikana yli 330 000 hengellä ja väestö on ikääntynyt. Vuosina 2007 ja 2008 kuolleiden määrä palautui 2000-luvun alkuvuosien tasolle olleen 49 100. Vuodesta 2009 lähtien kuolleiden määrän trendi kääntyi selkeästi ylöspäin pienistä vuosivaihteluista huolimatta. Vuonna 2012 kuolleiden määrä nousi 51 700:aan, mikä oli suurin määrä 85 vuoteen. Vuonna 2013 kuolleiden määrä väheni edellisvuodesta noin 200:lla olleen 51 500.

Ikäryhmittäinen kuolleisuus

Kuolleisuus on alentunut 1970-luvulta lähtien suhteellisen tasaisesti sekä miehillä että naisilla (kuvio 8), vaikka vuositasolla se on saattanut noustakin. Runsaan neljän vuosikymmenen aikana 40–64-vuotiaiden ja 95-vuotiaiden ja sitä vanhempien miesten kuolleisuus on alentunut suhteellisesti enemmän kuin naisten. Sen sijaan 35–39-, 65–79- ja 80–94-vuotiaiden naisten kuolleisuus on alentunut miehiä hieman enemmän.

Imeväiskuolleisuus on hyvin vähäistä. Luku laski alle 10 promillen vuonna 1975. Vuonna 2013 imeväiskuolleisuus oli kaikkien aikojen matalinta Suomessa. Se aleni jyrkästi, 25 prosenttia, edellisvuodesta 1,8 promilleen. Tuorein vertailutieto kaikkien Euroopan maiden imeväiskuolleisuudesta on vuodelta 2012, jolloin se oli Suomea matalampi vain Islannissa ja Sloveniassa. (Population and social conditions, tietokantataulukko Infant mortality rates 3.11.2014, Eurostat).

Elinajanodote

Vuoden kuolleiden tiedoista voidaan laskea ns. elinajanodote (ks. taulukko 3.14). Taulukko kuvaa, kuinka jonkin hypoteettisen syntymäkohortin elossa olevien määrä vähenee kuolleisuuden johdosta kohortin vanhetessa. Kuolemanvaaraluku ilmoittaa tarkassa iässä x olevien kohortin jäsenten todennäköisyyden kuolla ikärajojen x ja $x+n$ välillä. Taulukosta saadaan useita elinaikaa kuvaavia lukuja, joista tässä tarkastellaan elinajanodotetta.

Vastasyntyneen elinajanodote kuvaa väestön kuolleisuuden tasoa tiettyä vuonna. Vuoden 2013 kuolleisuuden mukaan laskettu vastasyntyneen poikalapsen elinajanodote oli 77,8 vuot-

Kuvio 9.

Imeväiskuolleisuus 1986–2013

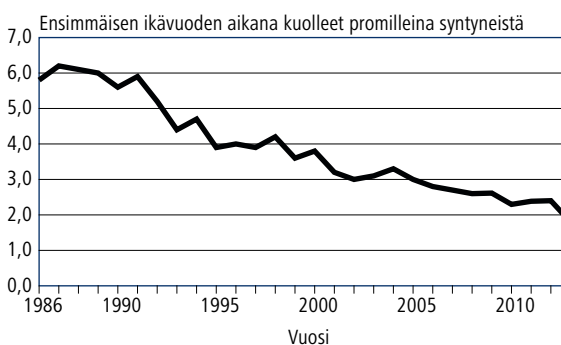

Kuvio 10.

Elinajanodote iän ja sukupuolen mukaan 2003 ja 2013

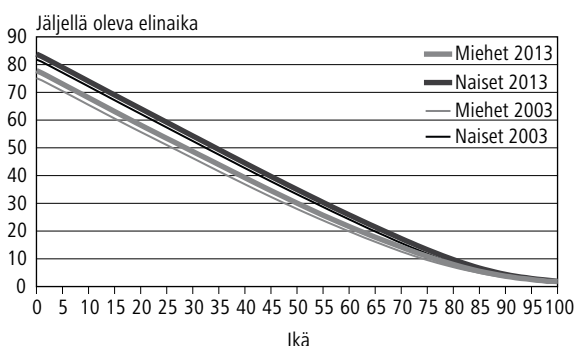

ta ja tyttölapsen 83,8 vuotta. Edelliseen vuoteen verrattuna poikalapsen elinajanodote kasvoi 0,3 ja tyttölapsen 0,4 vuodella. Vielä vuonna 1971 miesten elinajanodote oli vain 65,9 ja naisten 74,2 vuotta. Kymmenen viime vuoden aikana miesten elinajanodote on pidentynyt 2,7:llä ja naisten elinajanodote 2,3 vuodella. Koska miesten kuolleisuus on alentunut hieman nopeammin kuin naisten, sukupuolten välinen ero elinajanodotteessa on kaventunut. Tosin vuoden 2013 aikana ero ei kaventunut, vaan kasvoi kymmenyksen. Vuonna 2013 ero oli 6,0 vuotta.

Iän myötä sukupuolten välinen ero elinajanodotteessa pienenee. 50-vuotiailla miesten ja naisten elinajanodotteissa on eroa 4,9 vuotta, 65-vuotiailla 3,7 vuotta ja 80-vuotiailla vain 1,7 vuotta (kuvio 10). Toisin kuin vuonna 2012 sukupuolten välinen ero eri-ikäisten elinajanodotteissa ei enää supistunut yhtä selkeästi tietyissä ikäryhmissä, vaan tässä oli paljon vaihtelua ikäryhmittäin. Esimerkiksi ero hieman kasvoi alle 25-vuotiaalla mutta supistui sen jälkeen 50-vuotiaisiin asti kasvaakseen uudestaan 70-vuotiaisiin saakka.

Tuorein tieto koko Euroopan unionin 28 maan yhteisestä elinajanodotteesta on vuodelta 2012. Vuonna 2012 vastasyntyneen suomalaistyön elinajanodote oli viidenneksi pisin Euroopan unionissa. Vastaavasti suomalaisen poikavauvan

elinajanodote oli vasta 16.:neksi pisin. Euroopan unionin maiden välisessä vertailussa elinajanodotteen olivat vuonna 2012 tytöillä pisimpiä Espanjassa, 85,5 vuotta, ja pojilla Ruotsissa, 79,9 vuotta. Euroopan unionin lyhyin elinajanodote oli tytöillä Bulgariassa, 77,9 vuotta, ja pojilla Liettuassa, 68,4 vuotta. (Population and social conditions, tietokantakantataulukko Life expectancy by age and sex 3.11.2014, Eurostat).

Maassamuutto

Maassamuuttoja on viime vuosina ollut ennätyskellisen paljon ja vuosina 2011 ja 2012 määrä oli yli 275 000. Vuonna 2013 muuttojen määrä laski lähes 9 000. Maassamuuton määrän kasvu 1990-luvun alun laman jälkeen johtui ennen kaikkea pitkään kestäneestä taloudellisesta nousukaudesta. Maassamuuton lisäykseen oli jonkin verran vaikutusta myös vuonna 1994 voimaan tulleella kotikuntalain muutoksella. Muuttoliike on yleensä vilkastunut taloudellisten korkeasuhdanteiden aikana ja päinvastoin, ja vuoden 2008 finanssikriisi näkyikin notkahduksena maassamuuttojen määrissä. Uudelleen muuttojen määrä kääntyi kasvuun vuonna 2010. Uusimaa, Pirkanmaa ja Varsinais-Suomi ovat olleet muuttovoittoisimpia sekä 1990-luvun lopulla että 2000-luvun alkupuolella. Tähän ryhmään kuului 1990-luvun lopulla myös Pohjois-Pirkanmaa ja 2000-luvun alkupuolella Häme. Muuttovoitot ovat kuitenkin olleet viimeksi mainituista maakunnista 2000-luvun alkupuolella selvästi pienempiä kuin 1990-luvun lopulla Uudellamaalla, Varsinais-Suomessa ja Pohjois-Pohjanmaalla. Etenkin suurten asutuskeskusten lähikunnissa on ollut finanssikriisiin asti suuret muuttovoitot, jotka ovat vähentyneet sen jälkeen ollen vuosina 2009–2012 parin tuhannen muuttajan tasolla. Kaupunkiseuduilla lähiökunnat saivat 2 000 henkeä muuttovoittoa vielä vuonna 2012, mutta vuonna 2013 nettomuutto olikin kääntynyt 200 hengen tappioksi. Monikuntaisilla kaupunkiseuduilla keskuskuntien nettomaassamuutto muuttui vuonna 2008 voitolliseksi, jona se on pysynyt sen jälkeen. Vuosina 2012 ja 2013 muuttovoitto oli 6 000 ja 8 000 henkeä vastaavasti.

Kunnassamuutto

Vuonna 2013 vaihdettiin asuntoa samassa kunnassa 576 600 kertaa. Edelliseen vuoteen verrattuna kunnassamuutot vähenivät jopa 17 200:lla. Kunnassamuuttoja on tilastoitu vuodesta 1975 lähtien.

Kuvio 11.

Kuntien välinen ja maakuntien välinen muutto 1987–2013

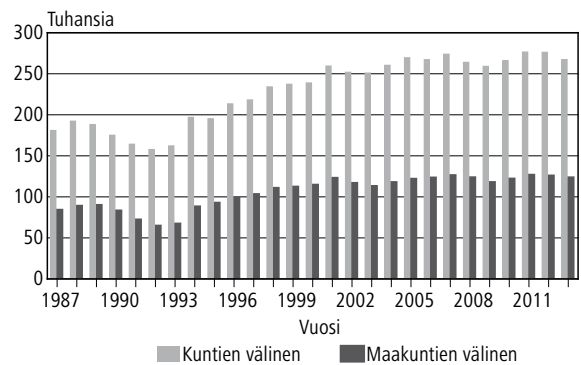

Aluejako 1.1.2014

Kuntien välinen muutto

Kunnasta toiseen tapahtuneita muuttoja oli 267 200 vuonna 2013. Määrä oli 8 800 pienempi kuin edellisvuonna (1.1.2014 aluejako). Maassamuuton vähentyminen näkyy myös suhteellisissa luvuissa. Vuonna 2008 tapahtunut muuttoalttiuden aleneminen kääntyi kasvuksi vuonna 2010 ja muuttoalttius nousi kaikissa ikäryhmissä lukuun ottamatta alle 20-vuotiaita, joilla muuttoalttius hieman pieneni. Vuonna 2012 muuttoalttius väheni vilkkaimmin muuttavissa ikäryhmissä ja väheneminen jatkui edelleen vuonna 2013. Huolimatta kuntien välisen muuton vähenemisestä viime vuosina muuttoalttius on kuitenkin korkealla tasolla. (Kuvio 12 ja taulukko 4.08).

Vuonna 2013 kaupunkimaiset kunnat saivat muuttovoittoa 6 900 henkeä, mikä on 1 300 enemmän kuin vuotta aiemmin. Kaupunkimaisten kuntien muuttovoitot ovat jatkuvasti vähän kasvaneet 2000-luvun ensimmäisen finanssikriisin jälkeen. Muuttovoittojen pitäisi kasvaa lähes kolmasosalla, jotta ne olisivat samalla tasolla kuin 2000–2001.

Taajaan asuttujen ja maaseutumaisten kuntien nettomuuton kehitys on ollut finanssikriisin jäl-

Kuvio 12.

Maassamuuttoalttius eräissä ikäryhmissä 1972–2013

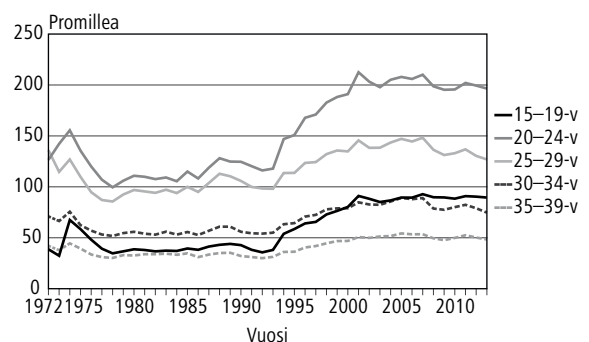

Tilastovuoden aluejako

keen pitkälti päinvastainen kuin kaupunkimaisissa kunnissa. Taajaan asuttujen kuntien muuttotappiot ovat tuona ajanjaksona jatkuvasti vähän lukuun ottamatta vuotta 2011. Vuonna 2013 taajaan asutut kunnat kärsivät muuttotappiota 2 400 henkeä. Vastaavasti maaseutumaisten kuntien muuttotappiot ovat jatkuvasti vähän suurentuneet paitsi vuonna 2012. Vuonna 2012 maaseutumaisten kuntien muuttotappio oli 4 300 henkeä, 200 vähemmän kuin vuonna 2011. Vuonna 2013 muuttotappio jälleen suureni edellisvuodesta ollen 4 500.

Maakuntien välinen muutto

Vuonna 2013 maakunnan rajan ylittäneitä muuttoja oli 123 300. Määrä oli 2 300 pienempi kuin edellisenä vuonna. Maakunnista Uusimaa ja Pirkanmaa saivat määrällisesti eniten muuttovoittoa, 4 300 ja 1 500 henkeä vastaavasti kuten edellisenäkin vuonna. Suhteellisesti eniten muuttovoittoa sai Pirkanmaa, 3,1 promillea, ja toiseksi eniten Uusimaa, 2,7 promillea keskväkiluvusta.

Muuttotappiona väestöään menetti määrällisesti eniten Lappi jo viidentenä vuonna peräkkäin, 800 henkeä. Toiseksi eniten muuttotappiota kärsivä Kainuu, 700 henkeä. Väkilukuun suhteutettuna samoin kuin edellisenä vuonna Kainuun muuttotappio oli suurin, 8,9 promillea. Lapin suhteellinen muuttotappio oli toiseksi suurin, 4,4 promillea.

Maahanmuutto

Vuonna 2013 Suomeen muutti ulkomailta 31 900 henkeä, 700 henkeä enemmän kuin edellisenä vuonna. Maahanmuuttajien määrä ylitti edellisvuoden ennätysvuoden ja oli siten suurempi kuin koskaan aiemmin. Tämä jatkoi vuonna 2004 alkanutta sarjaa, jossa maahanmuuttajia on ollut enemmän kuin aikaisempina ennätysvuosina: 1991 maahan muutti paljon inkeriläisiä ja somalialaisia ja 1971 paluumuutto Ruotsista oli vilkkaimmillaan. 1980-luvulle asti maahanmuuttajat olivat pääasiassa suomalaisia, mutta 1990-luvulta lähtien enemmistö on ollut ulkomaalaisia (kuvio 13). Vuonna 2013 maahanmuuttajista oli ulkomaan kansalaisia 23 900 (75 %) ja Suomen kansalaisia 8 000 (25 %). Suomen kansalaisten osuus maahanmuutosta pieneni hieman edellisvuodesta.

Maahanmuuttajista 66 prosentilla lähtömaa sijaitsi Euroopassa. Eniten tulijoita oli Virossa, 6 300 henkeä, noin 100 vähemmän kuin edellisvuonna. Toiseksi eniten maahanmuuttajia tuli Venäjältä, 2 900, ja kolmanneksi eniten Ruotsista, 2 700 henkeä. Viro on syrjäyttänyt suurimpana maahanmuuttomaana Ruotsin, joka oli

Kuvio 13.

Maahanmuuttaneet Suomen ja ulkomaiden kansalaiset 1980–2013

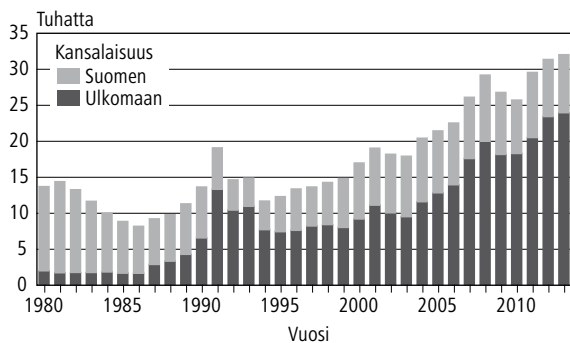

suurin maahanmuuttomaa vuodesta 1970 vuoteen 2008 vuotta 1991 lukuun ottamatta. 2012 oli ensimmäinen vuosi, jolloin myös Venäjältä oli enemmän maahanmuuttoa kuin Ruotsista. Täten muuttajien määrä Venäjältä Suomeen oli toisen kerran suurempi kuin Ruotsista Suomeen

EU-maista muuttaneiden määrä ja osuus maahanmuutosta olivat edellisvuoden tapaan suuria. Vuonna 2013 EU-maista muutti Suomeen 16 200 henkeä, mikä oli melkein 200 edellisvuotta vähemmän. Vuosi 2007 oli ensimmäinen täysi vuosi, jolloin muuttamisrajoituksia Suomen ja EU-maiden välisissä lyhytkestoisissa muuttoissa ei juuri ollut. EU-maiden määrän kasvu vuonna 2004 näkyy myös siten, että EU-maista Suomeen muuttaneista aiempaa huomattavasti suurempi osuus on ulkomaiden kansalaisia: Vuonna 2013 ulkomaan kansalaisten osuus oli 67 prosenttia, saman verran kuin edellisvuonna. Vuonna 2006 ulkomaan kansalaisten osuus oli 48 prosenttia ja vuonna 2003 vain 38 prosenttia.

Maastamuutto

Vuonna 2013 Suomesta muutti ulkomaille 13 900 henkeä, vajaa 50 henkeä enemmän kuin edellisvuonna. Vuosittainen maastamuuttaneiden määrä lisää-

Kuvio 14.

Maastamuuttaneet Suomen ja ulkomaiden kansalaiset 1980–2013

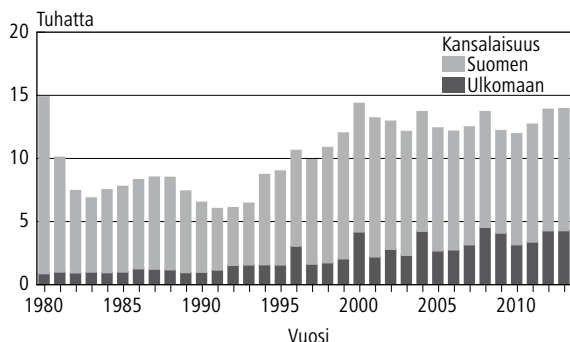

Kuvio 15.

Maasta- ja maahanmuuttaneiden ikärakenne sukupuolen mukaan 2013

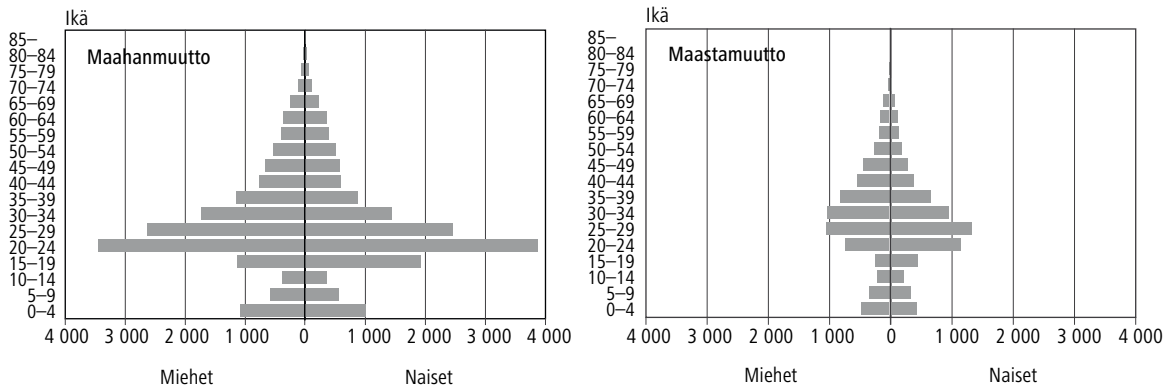

tyi selvästi 1990-luvun jälkipuolella, ja oli 14 300 henkeä vuonna 2000. Kuluva vuosikymmenen ensimmäisen vuosikymmenen aikana ulkomaille muuttaneiden määrät ovat muutaman vuoden aikajaksoin pienentyneet ja uudelleen suurentuneet. Vuosi 2008 oli vilkkaan maastamuuton vuosi, kahdena vuotena sen jälkeen maastamuutto väheni ja taas kasvoi siten, että 2012 ja 2013 muuttoja oli hieman enemmän kuin vuonna 2008.

Vuonna 2013 maasta muuttaneista oli Suomen kansalaisia 9 700 eli 70 prosenttia, mikä vastaa hyvin myös edellisvuoden lukuja (kuvio 14). Ulkomaiden kansalaisista muutti eniten pois Viron kansalaisia (800 henkeä).

Maastamuutoista 10 200 eli 74 prosenttia suuntautui Eurooppaan, mikä on pienempi osuus kuin edellisenä vuonna. Ruotsi on säilyttänyt asemansa suomalaisten suosituimpana maastamuuton kohdemaana. Vuonna 2012 Suomesta Ruotsiin muutti lähes joka viides maastamuuttaja, 2 800 henkeä. Ruotsiin muuttaneista 82 prosenttia oli Suomen kansalaisia. EU-maihin Suomesta muutti 8 800 henkeä, 100 enemmän kuin edellisenä vuonna. Heistä 73 prosenttia oli Suomen kansalaisia, edellisvuonna 75 prosenttia.

Kuvio 16.

Nettomaahanmuutto EU-maista ja muista maista 1993–2013

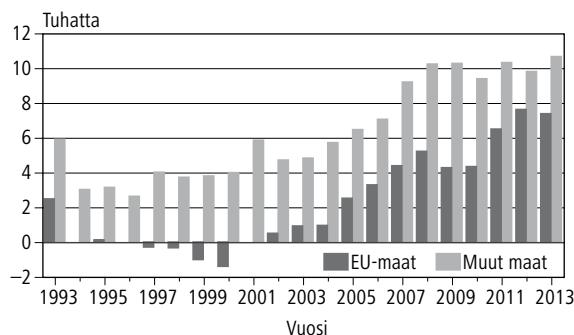

Nettomaahanmuutto

Vuonna 2013 maahan muutti 18 000 henkeä enemmän kuin maasta pois. Muuttovoitto oli jälleen edellisvuoteen verrattuna 600 henkeä suurempi. Suomi on saanut muuttovoittoa vuodesta 1981 lähtien. Vuoden 2013 muuttovoitto oli kaikkien aikojen suurin.

Vuosina 1994 ja 1997–2001 Suomesta muuttettiin EU-maihin enemmän kuin EU-maista Suomeen. Tämän julkaisun taulukot on laadittu siten, että vuosina 2004 ja 2007 EU:hun liittyneet uudet jäsenvaltiot ovat mukana kaikissa EU-maita koskevissa aikasarjoissa (myös aikaisempien vuosien osalta). Suomen ja nykyisten EU-maiden välinen nettomuutto 1990-luvulla pääsuunnaltaan pienentyi mutta sen jälkeen nettomuuton trendi on ollut nouseva lukuun ottamatta vuosia 2009 ja 2010 eli vuosivaihteluista huolimatta Suomi on saanut aina edellisvuotta suuremman muuttovoiton. Vuonna 2013 nettomuutto hieman pieneni edellisestä vuodesta. Suomi on saanut muuttovoittoa muista EU-maista viimeisen kymmenen vuoden ajan eli vuodesta 2002 lähtien. Vuonna 2013 muuttovoitto EU-maista oli 7 400 henkeä, vajaa 300 vähemmän kuin edellisenä vuonna (kuvio 16).

Suomen kansalaisuuden saaneet

Suomen kansalaisuuden sai vuoden 2013 aikana 8 900 ulkomaalaista, joista naisia oli 4 700. Kansalaisuuden saaneiden määrä oli vain 157 pienempi kuin edellisenä vuonna. Suomen kansalaisuuden saaneiden määrän selvä kasvu vuonna 2012 ei ollut suuri yllätys, koska viisi vuotta aiemmin ulkomaalaisten maahanmuutto oli lisääntynyt 3 200 hengellä ja koska viiden vuoden asumisaika Suomessa

on tärkeimpiä edellytyksiä Suomen kansalaisuuden saamiselle. Kasvuun vaikutti lisäksi jonkin verran se, että asumisaikaedellytystä lyhennettiin vuoden 2011 lopulla kuudesta vuodesta viiteen. Suomen kansalaisuuden saaneiden suuri määrä vuonna 2013 ei ollut sikäli yllätys, että ulkomaalaisten nettomaahanmuutto on vain hieman lisääntynyt vuoden 2007 jälkeen muina vuosina paitsi 2009.

Kansalaisuuden saaneiden määrän muutoksiin on vuosina 2004–2008 vaikuttanut kansalaisuuslain muutos, joka tuli voimaan vuonna 2003. Monikansalaisuuden hyväksyvää lakia oli ilmeisesti ennakoitu pidättäytymällä Suomen kansalaisuuden hakemisesta 2000-luvun alkuvuosina. Lain voimaantultua myönnettyjä kansalaisuuksia oli parin vuoden ajan enemmän kuin juuri ennen tai heti ajanjakson jälkeen. Laki antoi vuosina 2004–2008 myös mahdollisuuden saada Suomen kansalaisuus erityisehdoin, jotka laajensivat Suomen kansalaisuuteen oikeutettujen joukkoa. Erityisehtojen hyödyntämismahdollisuuksien ajanjakson päättyminen vuoden 2008 jälkeen lisäsi selvästi Suomen kansalaisuutta hakeneiden ja sen saaneiden määriä vuonna 2008. Seuraavana vuonna Suomen kansalaisuuden saaneiden määrä väheni 49 prosenttia edellisestä vuodesta.

Vuonna 2013 kansalaisuuden saaneista 45 prosenttia oli eurooppalaisia, kun edellisenä vuonna osuus oli 51 prosenttia. Lain voimaantulon jälkeisinä parina vuonna, 2004 ja 2005, eurooppalaisten osuus kansalaisuuden saaneista oli 65 prosenttia. Vuoden 2013 aikana Suomen kansalaisuuden sai 2 100 Venäjän kansalaista, 400 vähemmän kuin edellisvuonna. Toiseksi eniten Suomen kansalaisuuksia myönnettiin somalialaisille, noin 800, ja kolmanneksi eniten irakilaisille ja afganistanilaisille, noin 500.

Ottolapseksi otot

Vuonna 2013 otettiin ottolapseksi 459 henkilöä, seitsemän vähemmän kuin edellisvuonna. Adoptoiduista 292 oli Suomessa ja 167 ulkomailla syntyneitä. Ulkomailla syntyneitä lapsia adoptoitiin eniten Kiinasta (45) ja Etelä-Afrikasta (33). Suomessa syntyneiden adoptoitujen määrä ja osuus suurenevät edellisvuodesta. Suomessa syntyneiden osuus nousi 55 prosentista 64 prosenttiin.

Adoptioiden määrä pysyi Suomessa vakiintuneella tasolla 1990-luvulla, jolloin adoptoitiin keskimäärin 350 lasta vuodessa. 2000-luvun puoliväliin saakka adoptioiden määrä oli lähes pääsääntöisesti yli 400, vuosina 2004 ja 2005 adoptioita rekisteröitiin jopa yli 500. Viime vuosina ollaan oltu hieman 1990-luvun tason yläpuolella.

Vielä 1990-luvun alussa Suomeen adoptoitiin alle sata ulkomailla syntyneitä lasta vuodessa, mutta kansainväliset adoptiot yleistyivät selvästi vuodesta 1992 lähtien. Vuonna 2005 ulkomailla syntyneitä lapsia adoptoitiin jo 338, mutta seuraavana vuonna määrä kuitenkin väheni runsaaseen 200:aan erityisesti Kiinan alettua torjua tyttökansalaistensa adoptointeja. 1980-luvun lopussa suomalaisia adoptioita tehtiin yli 300 vuosittain, mutta määrä väheni alle kahteensataan 1990-luvun puoliväliin tultaessa ja vaihteli sen jälkeen vuoteen 2009 saakka 150 ja 190 lapsen välillä vuotta kohden. Vuosina 2006–09 Suomessa ja ulkomailla syntyneiden adoptioiden määrät olivat lähellä toisiaan. Vuodesta 2010 lähtien Suomessa syntyneiden lasten adoptioiden määrä on ylittänyt ulkomailla syntyneiden lasten adoptioiden määrän. Tähän on vaikuttanut se, että vuoden 2009 lopulla voimaan tullut laki salli rekisteröidyn parisuhteen sisäiset adoptiot. Vuodesta 2010 lähtien Suomessa syntyneiden adoptioiden lukuun on sisällytynyt noin sata rekisteröidyn parisuhteen sisäistä adoptiota.

Vuonna 2013 rekisteröidyistä adoptioista 208 oli kahden vanhemman adoptioita ja 251 yhden vanhemman adoptioita. Parinkymmenen vuoden aikana ennen vuotta 2010 tehdyistä adoptioista noin kaksi kolmasosaa on ollut kahden vanhemman adoptioita, joissa ottolapsi on saanut sekä ottoäidin että ottoisän. Tämä osuus oli vuonna 2013 enää vain 45 prosenttia. Vuonna 2013 tehdyissä yhden vanhemman adoptioissa adoptoitava lapsi oli yli neljäsosassa tapauksista täysi-ikäinen. Kahden vanhemman adoptioissa täysi-ikäisten lasten osuus oli noin 13 prosenttia.

Yhden vanhemman adoptiot ovat olleet pääasiassa perheensisäisiä adoptioita, joissa biologisen vanhemman uusi aviopuoliso on adoptoinut puolisonsa lapsen. Vuoden 2013 aineisto adoptioista sisälsi viidettä kertaa sellaisia adoptioita, joissa adoptoiva vanhempi oli samaa sukupuolta kuin lapsen biologinen äiti. Tapausten määrä oli 100, jotka olivat kaikki kahden naisen muodostamia perheitä.

Vuonna 2013 rekisteröidyissä kahden vanhemman adoptioissa lähes kaksi kolmasosaa ottolapseksi otettavasta oli syntynyt ulkomailla ja yksi kolmesta Suomessa. Yhden vanhemman adoptioissa suhde oli päinvastainen: suomalaissyntyisiä ottolapsia oli noin 86 prosenttia.

Suomalaislapset ovat adoptoitaessa huomattavasti vanhempia kuin ulkomailla syntyneet. Vuoden 2013 tilaston mukaan Suomessa syntyneistä ottolapsista 55 prosenttia oli adoptoitaessa alle kouluikäisiä, ulkomailla syntyneistä valtaosa, 83 prosenttia.

Solmitut avioliitot

Vuonna 2013 avioliiton solmi 25 100 naista ja 25 800 miestä. Solmittujen avioliittojen määrä väheni huomattavasti edelliseen vuoteen verrattuna, sekä naisilla että miehillä saman verran lähes 3 800:lla. Ero miesten ja naisten solmimien avioliittojen määrässä johtuu siitä, että miehet solmivat avioliittoja ulkomailla asuvan puolison kanssa useammin kuin naiset. Yleensä väestötilastossa puhutaan naisten solmimista avioliitoista, kun kuvataan avioituvuutta ja sen muutoksia, ellei toisin mainita.

Vuodenajoista kesä näytti vähitellen menettävänsä selvän suosikkiasemansa suosituimpana vihkimisaikana. Vielä runsas vuosikymmen sitten 50 prosenttia avioliitoista solmittiin kesällä, mistä se aleni 46 prosenttiin vuoteen 2006 mennessä. Parina seuraavana vuonna prosenttiosuus suureni 49:ään, josta se vähitellen pieneni 43 prosenttiin suuretakseen uudelleen 47:ään vuonna 2013.

Vuodesta 1992 lähtien heinäkuu on ollut suosituin avioitumiskuukausi lukuun ottamatta vuosien 2003, 2008 ja 2009 elokuuta. Vuonna 2013 kuitenkin elokuu oli hieman suositumpi avioitumiskuukausi kuin heinäkuu. Elokuussa solmittiin 4 400 avioliittoa, muutama kymmen enemmän kuin edellisvuonna. Heinäkuussa, toiseksi suosituimpana avioitumiskuukautena, solmittiin kuitenkin vain runsas 100 avioliittoa vähemmän kuin elokuussa. Määrällisesti vähiten avioliittoja solmittiin tammi-kuussa, jolloin vihittiin 1 000 pariskuntaa.

Avioituvuus on alentunut 1970-luvun alusta lähtien. Aleneminen oli nopeaa 1980-luvulla, mutta se vaimeni 1990-luvulla. Viimeisen runsaan kymmenen vuoden aikana avioituvuus on lisääntynyt erityisesti vanhemmissa ikäryhmissä. Alle 30-vuotiaiden avioituvuuden suunta on ollut laskeva. Kun solmittujen avioliittojen määrä väheni kaikissa ikäryhmissä vuonna 2013, niin myös ikäryhmittäiset avioituvuusluvut alenivat kaikissa ikäryhmissä 2013 (kuvio 17). Vuonna 2013 naisten avioituvuusluku aleni selvästi edelliseen vuoteen nähden ollen 19 tuhatta ei-naimisissa ja ei-rekisteröidyssä parisuhteessa olevaa 15 vuotta täyttäneitä naista kohti, kun se edellisena vuonna oli 22.

Naisten ensimmäisten avioliittojen osuus vuosittain solmituista avioliitoista väheni tasaisesti 92 prosentista 77 prosenttiin vuodesta 1970 vuoteen 2000, mistä lähtien se on pysynyt lähes muuttumattomana. Vuonna 2013 ensimmäisten avioliittojen osuus oli 77 prosenttia. Miehillä on vastaavalla ajanjaksolla samanlainen kehitys: ensimmäisten avioliittojen osuus väheni 90 prosentista 76 prosenttiin. Vuonna 2013 se oli 75 prosenttia.

Kun tarkastellaan avioliiton solmivien pariskuntien avioliiton järjestysnumeroa, havaitaan selvä muutos viimeisten 23 vuoden aikana kuitenkin siten, että 2000-luvulla vuosimuutokset ovat olleet pieniä. Vuonna 1990 solmituista avioliitoista 76 prosentissa avioliitto oli kummankin puolison ensimmäinen. Vuoteen 2013 mennessä tällaisten avioliittojen osuus oli vähentynyt 64 prosenttiin. Avioliittoja, joissa toinen vihittiin ensi kerran ja toinen toista kertaa oli yhteensä 17 prosenttia. Vielä harvinaisempia olivat sellaiset avioliitot, joissa molemmat olivat toisen kerran vihittävinä, yhteensä yhdeksän prosenttia kaikista solmituista avioliitoista vuonna 2013.

Edellä kerrotun perusteella ei olekaan yllättävää, että kun ensimmäisten avioliittojen suhteellinen osuus on pienentynyt, niin uudelleenavioituvuus vastaavasti vilkastui. Viimeisen 10 vuoden aikana vuosimuutokset ovat tosin olleet pieniä. Kun solmittujen avioliittojen määrä väheni jyrkästi vuonna 2013, niin myös uudelleen avioituneiden naisten määrä väheni 5 800:aan edellisvuoden 7 000:sta. Suhteellisin luvuin ilmaistuna uudelleen avioituvuus aleni 13:sta 10:een tuhatta naimisissa ollutta naista kohden.

Uudelleenavioituvuus on miehillä yleisempää kuin naisilla. Näin on myös ikäryhmittäin tarkasteltuna lukuun ottamatta kuitenkin alle 35-vuo-

Kuvio 17. Avioituvuus ikäryhmittäin 1965–2013: 20–59-vuotiaat naiset

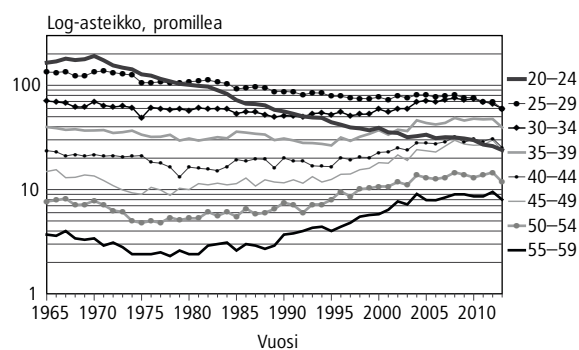

Kuvio 18. Uudelleenavioituvuus iän ja sukupuolen mukaan 2013

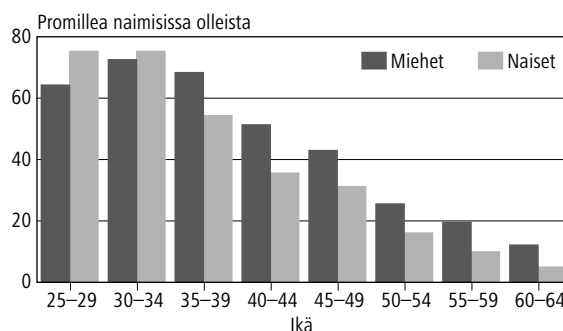

tiaita naisia, joilla uudelleenavioituvuus oli vilkkaampaa kuin miehillä vuonna 2013. Edelliseen vuoteen verrattuna 30–34-vuotiaiden naisten uudelleenavioituvuus oli vilkkaampaa kuin miesten. Kummallakin sukupuolella uudelleenavioituminen harvinaistuu vähitellen iän myötä (kuvio 18).

Avioituvuuteen ja solmittujen liittojen määrään vaikuttaa ikärakenne ja avoliittojen yleistyminen. Myös avioeronneisuuden voimakkaalla lisääntymisellä on vaikutusta avioituvuuteen, mikä näkyy juuri uudelleen avioituneiden määrän kasvuna pitkällä aikavälillä. Lisäksi vielä muutoliikekin voi muovata alueiden nuorten ikäluokkien sukupuolirakennetta sellaiseksi, että ne ovat parinmuodostuksen kannalta vinoja, ts. toista sukupuolta on selvästi enemmän kuin toista. 1970-luvun alkuun asti ikäluokat olivat pienentyneet runsaan 20 vuoden ajan, mikä tarkoittaa, että avioliiton solmimisiäkään tuli aina edellistä pienempi ikäluokka. 1970-luvun alun jälkeen ikäluokat taas suurenvivat, mutta vielä 2000-luvun ensi vuosina avioliiton solmimisiässä on ollut pieniä 1970-luvun alussa syntyneitä. Vuoden 1973 jälkeen syntyneiden määrä suureni. Verrattuna vuoden 1973 syntyneiden määrään seuraavan 20 vuoden ajan syntyneiden määrä oli vuosittain 5 600–10 000 suurempi. Lisäksi kansainvälisen muuton muuttovoitto on kasvattanut näiden ikäluokkien kokoa: esimerkiksi 1980–1988 syntyneiden määrä on väestössä 5 000–6 000 suurempi kuin noina vuosina tilastoitu syntyneiden määrä. Näin ollen avioitumisiäkään on tullut ja on tulossa aiempaa suurempia ikäluokkia. Toistaiseksi vuosittain avioituneiden määrä on vaihdellut ilman selvää suuntaa.

1960-luvun loppupuolelta lähtien ensi kerran avioituneet ovat olleet pääsääntöisesti vuosi vuodelta vanhempia. Vuonna 2013 ensimmäisen avioliiton solmineiden naisten ja miesten keski-ikä kuitenkin laskivat: kahdella kymmenyksellä edellisestä vuodesta, 30,6 vuoteen naisilla ja kolmella kymmenyksellä, 32,8 vuoteen miehillä. 40 vuoden aikana ensimmäisen avioliiton solmineiden naisten ja miesten keski-ikä ovat nousseet naisilla 23 vuodesta 31 vuoteen ja miehillä 25 vuodesta 33 vuoteen.

Puolisoiden kansalaisuus

2 500 naista, joista 1 700 oli Suomen kansalaista, ja 3 200 miestä, joista 2 000 oli Suomen kansalaista, solmi avioliiton ulkomaan kansalaisen kanssa vuonna 2013. Naiset, joiden kansalaisuus oli Suomi, menivät useimmin naimisiin Turkin (124), Yhdysvaltojen (98) ja Ruotsin (91) kansalaisten kanssa. Myös vuonna 2012 kärjessä oli Turkki, mutta silloin toisena ollut Britannian kansalaiset

(88) ei enää mahtunut kolmen kärkeen. Miehet, joiden kansalaisuus oli Suomi, menivät vihille useimmin Thaimaan (379), Venäjän (364) ja Viron (115) kansalaisten kanssa. Edellisenä vuonna järjestys oli sama, mutta thaimaalaisten ja venäläisten välinen ero on kaventunut melko paljon.

Avoliittoisuus

Avoparien muodostamisista ja erilleen muuttamisista ei ole vuotuista tilastointia, koska avoliittoja ei rekisteröidä. Tiedot avoliittoisuuden vuosimuutoksista ovat erityisselvitysten varassa. Tilastokeskuksessa on muodostettu tutkimusaineisto, jonka avulla parinmuodostusta on voitu jonkin verran selvittää.

Vähintään yhdeksälle kymmenestä naisesta avoliitto on ensimmäinen liitto. Tämä vaikuttaa erityisesti ensimmäisen avioliiton solmineiden keski-ään nousuun. Tilastokeskuksen perhetilastosta saa kuitenkin määrätietoja avoliitoista.

Perhetilaston mukaan kaikista parisuhdeperheistä 25 prosenttia oli avoliittoja vuonna 2013, kun niitä oli vain noin 12 prosenttia vuonna 1985. Avoliittojen osuus parisuhdeperheistä on koko ajan kasvanut, mutta kasvu on ollut pientä, esim. 2000-luvulla keskimäärin 0,3 prosenttiyksikköä vuotta kohden. Viimeisen runsaan parinkymmenen vuoden ajan avoliittoisuus on ollut yleisintä 25–29-vuotiaiden keskuudessa, mutta se on yleistynyt muissakin ikäryhmissä (kuvio 19). Erityisesti viimeisen vuosikymmenen kuluessa yleistymisen on painottunut enemmän vanhempiin kuin nuorempiin ikäryhmiin.

Avioerot

Avoliitot voivat päättyä avioeroon tai puolison kuolemaan. Vuonna 2013 eroon päättyi 13 800 avoliittoa, 700 edellisvuotta enemmän. Määrä on vaihdellut 13 000–14 000 eron tuntumassa vuoden 1989 jälkeen, kun avioliittolakiin oli tehty eroamista helpottava muutos vuonna 1988. Yli 14 000 eroa on otettu vuosina 1989, 1995 ja 1999. Eronneisuus kohosi melko voimakkaasti 1970-luvun puoliväliin asti, minkä jälkeen se pysyi suurin piirtein samalla tasolla vuoden 1988 lainmuutokseen asti. Erojen määrä vaihteli 9 000:n ja runsaan 10 000:n välillä vuodesta 1974 vuoteen 1987. Lainmuutoksen jälkeen erojen määrä kohosi uudelle tasolle, jolla se on pysynyt.

Vuonna 2013 tuhannesta naimisissa olevasta naisesta erosi 14 eli hieman useampi kuin edellisvuonna. Vielä 1970-luvun alussa määrä oli vain 8 naista tuhatta naimisissa olevaa kohden. Ruotsin-

Kuvio 19.

Avopuolisoiden osuus väestöstä iän mukaan 1990, 2000 ja 2013

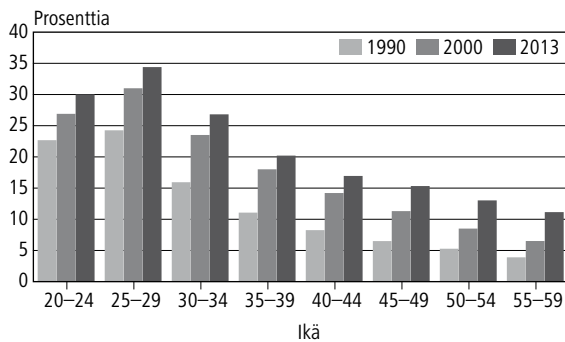

Kuvio 20.

Avioerojen kertymä eri vuosina solmituissa avioliitoissa vuoden 2013 loppuun mennessä

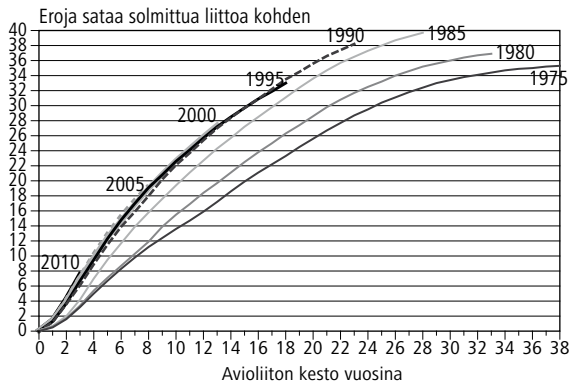

kielisten naisten eronneisuus on edelleen tuolla tasolla, 8 naista tuhatta naimisissa olevaa kohden vuonna 2013.

Kuinka suuri osa avioliitoista päättyy avioeroon? Tässä julkaisussa, kuten edellisenäkin vuonna, käytetään monitilaisten elinajantaulujen tuottamia tuloksia avioeron todennäköisyyden tarkastelussa (ks. lähemmin Wallenius 2012, Helsingin yliopisto).

Siviilisäädyn muutoksien seuranta monitilaisten elinajantaulun menetelmällä tuottaa avioliiton päättymisestä kolme estimaattia eli todennäköisyydet, että avioliitto päättyy avioeroon, leskeyteen tai henkilön omaan kuolemaan. Tässä kuvataan ensisijaisesti ensimmäisen avioliiton päättymistä avioeroon. Vuonna 2013 todennäköisyys, että naisen ensimmäinen avioliitto päättyy avioeroon, oli 39 prosenttia. Luku on samalla tasolla kuin vuosina 2005–2012, jolloin se vaihteli 39:n ja 40:n välillä. Mielenkiintoisena yksityiskohtana mainittakoon, että avioliiton päättyminen leskeyteen on hieman todennäköisempää kuin avioliiton päättyminen avioeroon.

Tilastotietojen avulla on mahdollista seurata todellisten eri vuosina solmittujen avioliittojen avioerokertymiä. Kuviossa 20 esitetyissä luvuissa on seurattu yksilötasolla eri vuosina solmittujen

avioliittojen päättymistä eroon. Aiemmin seuranta tehtiin tilastotaulukoiden avulla, jolloin viime vuosien voimakasta maahanmuuton lisääntymistä ei ollut huomioitu jakajassa. Tämän vuoksi 2011 ja sitä aiemmin esitetyt luvut avioerokertymästä avioliiton solmimisvuoden mukaan ovat olleet 3–4 prosenttiyksikköä todellista suurempia. Vaikka uudella tavalla tuotetut luvut ovat pienempiä, niin kuva avioerojen kertymistä avioliiton solmimisvuoden mukaan säilyy entisenlaisena. Viime vuoteen verrattuna laskelmat on nyt pystytty tuottamaan vuonna 1975 solmituista avioliitoista lähtien. Näyttää siltä, että 1990-luvulta lähtien avioeronneisuus avioliiton solmimisvuoden ja keston mukaan on hyvin samanlaista (kuvio 20). Esimerkiksi vuosina 1990, 1995 ja 2000 solmituista avioliitoista viidesosa oli päätynyt eroon yhdeksässä vuodessa ja neljäsosa 12 vuodessa.

Toistaiseksi korkein kohorttikohtainen eronneisuus on vuonna 1985 avioliiton solmineilla, joista 40 prosenttia oli päätynyt avioeroon vuoden 2013 loppuun mennessä. Mikäli eronneisuus pysyy samalla tasolla kuin se on jo pitkään ollut, niin on hyvin mahdollista, että myös muut 1980-luvun lopun ja 1990-luvun avioliittokohortit yltyvät samalle tasolle eronneisuudessa kuin vuonna 1985 avioliiton solmineet.

Vuonna 2013 eroon päättyneet avioliitot olivat kestäneet keskimäärin 9,1 vuotta, hieman lyhyempään kuin edellisenä vuonna. Viimeisellä runsaan vuosikymmenen pituisella jaksolla avioeroon päättyneiden avioliittojen kesto vaihteli aluksi aaltomaisesti, mutta vuoden 2000 jälkeen kesto lyheni vuodelta, kunnes se pysähtyi vuonna 2010. Vuodesta 2012 lähtien eroon päättyneen avioliiton keston lyheneminen näyttää taas jatkuvan. Vuonna 2003 eroon päättyneen avioliiton mediaanikestoaike oli vielä 11,5 vuotta. Vuosikymmenessä avioeroon päättyneen avioliiton kesto on lyhentynyt lähes 2,5 vuotta.

Ensimmäisen avioliiton avioeron riski kasvaa jyrkästi heti avioliiton alkuvuosina. (kuvio 21).

Kuvio 21.

Avioerot avioliiton keston mukaan erinä vuosina solmituissa avioliitoissa, molempien ensimmäinen avioliitto

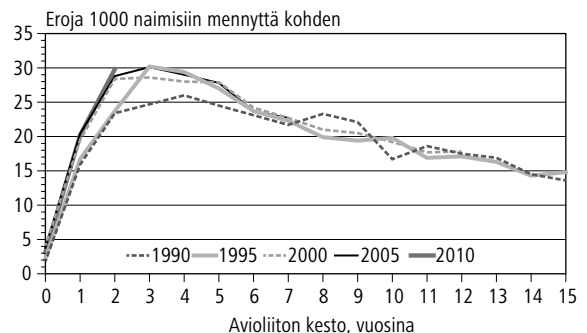

Näyttää siltä, että jo lähes kahden vuosikymmenen ajan eron riski ensimmäisessä avioliitossa on huipussaan kolmantena vuotena. Eroamisen huipun saavuttamisen jälkeen eron riski alenee suhteellisen nopeasti. Näin näyttäisi tapahtuvan ainakin vuoden 1995 jälkeen solmituissa ensimmäisissä avioliitoissa.

Avioerot ja ikä

Miesten keski-ikä avioeron hetkellä oli 44,0 ja naisten 41,5 vuotta vuonna 2013. Kummallakin sukupuolella eron hetken keski-ikä pysyi lähes samana edelliseen vuoteen verrattuna. 10 vuodessa eronneiden keski-ikä on kohonnut vain hieman, miehillä 0,8 ja naisilla 0,7 vuotta.

Avioeronneisuudelle on ominaista, että mitä nuoremista naimisissa olevista naisista on kyse, sitä suurempi on avioeronneisuus (kuvio 22). Viime 10 vuoden aikana suhteellisesti eniten avioeronneisuus on noussut 45–64-vuotiailla. Sen sijaan alle 40-vuotiailla muutos on ollut varsin pientä. Viime vuosina avioeronneisuus näyttää jopa lievästi alenevaa suuntaa 30–34-vuotiaiden ikäryhmässä. Lisäksi 35–39-vuotiaiden ikäryhmässä avioeronneisuuden selkeä noususuuntaus on hävinnyt 2000-luvun aikana. Vuoden 1988 lainmuutoksen jälkeen eronneisuuden odotettiin aluksi lisääntyvän, mutta sen jälkeen vähitellen vaimentuvan lainmuutosta edeltäneelle tasolle. Näin näytti tapahtuvan, mutta eronneisuuden aleneva kehitys pysähtyi yhtä nopeasti kuin oli alkanutkin ja kääntyi lievään nousuun. Tämä näyttää olevan eronneisuuden suunta edelleenkin pienistä vuosivaihteluista huolimatta kaikissa ikäryhmissä lukuun ottamatta kahta edellä mainittua ikäryhmää.

Avioerojen lapset

Avioero ei koske yksin aikuisia, vaan suuri joukko lapsia on myös osallisena. Vuonna 2013 avioeroon päättyneisiin liittoihin oli syntynyt kaikkiaan 15 200 lasta, 400 enemmän kuin edellisenä vuonna. Vuosittain vanhempiensa avioeron kokeneiden lasten määrä on tätä suurempi, sillä em. luvusta puuttuvat kummankin puolison aiemmista avioliitoista syntyneistä lapsista ne, jotka asuivat äitinsä tai isänsä luona. Lisäksi luvusta puuttuvat myös eronneelle parille ennen avioliittoa syntyneet lapset.

Vuoden 2013 avioeroperheissä lähes kuudessa kymmenestä oli ko. avioliiton aikana syntyneitä lapsia, edellisenä vuonna hieman useammassa. Vuosikymmen aiemmin lähes seitsemässä kymmenestä avioeroperheestä oli ko. avioliiton aikana syntyneitä lapsia. Avioeroperheissä, joissa oli vihkipäivän jälkeen syntyneitä lapsia, vihkipäivän

Kuvio 22.

Avioeronneisuus ikäryhmittäin vuosina 1970–2013: 20–64-vuotiaat naiset

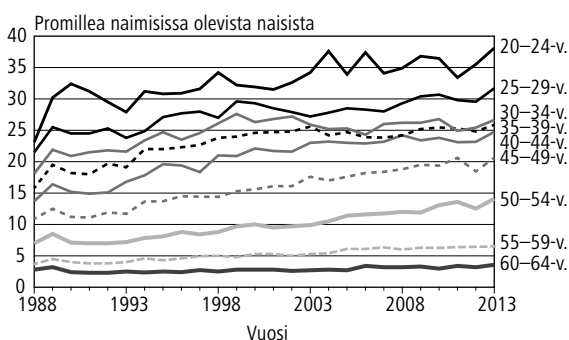

jälkeen syntyneitä lapsia oli keskimäärin 1,9. Keskimääräinen lapsiluku kasvaa vielä edellä mainitusta, kun otetaan huomioon naisen kaikki lapset riippumatta siitä olivatko lapset syntyneet ennen tai jälkeen vihkipäivän. Tällöin avioeronneilla naisilla, joilla oli lapsia, niitä oli keskimäärin 2,3, yhtä monta kuin edellisenäkin vuonna.

Vuonna 2013 äitinsä avioeron koki 16 500 alakäistä lasta. Määrä on lähes 1 000 suurempi kuin edellisvuonna.

Rekisteröidyt parisuhteet

Vuonna 2013 parisuhteensa rekisteröi 373 paria, edellisenä vuonna 329 paria. Laki rekisteröidyistä parisuhteista tuli voimaan 1.3.2002. Ensimmäisenä vuonna 446 paria rekisteröi parisuhteensa ja seuraavana 190 paria.

Vuonna 2012 rekisteröidyistä parisuhteista miespareja oli 126 ja naispareja 247. Vastavat luvut vuotta aiemmin olivat 110 miesparia ja 219 naisparia. Lain voimaantulovuonna 2002 miespareja rekisteröitiin 240 ja naispareja 206. Sen jälkeen vain vuotta 2005 lukuun ottamatta naisparien rekisteröintejä on ollut enemmän kuin miesparien. Vuonna 2005 niitä oli yhtä monta.

Eroja rekisteröidystä parisuhteesta oli 101 vuonna 2013, edellisenä vuonna 103. Eroista 29 oli mies- ja 72 naisparien eroja.

Rekisteröityjen parien eronneisuus on yleisempää kuin avioeronneisuus. Eronneisuus rekisteröidystä parisuhteesta oli 20 tuhatta paria kohden, kun avioeronneisuusluku oli 14. Mies- ja naisparien eronneisuuden välillä on ollut selvä ero, sillä naisparien eronneisuus on ollut huomattavasti yleisempää kuin miesparien. Vuonna 2013 miesparien eronneisuus oli 14 tuhatta paria kohden, kun naispareilla se oli 24. Edelliseen vuoteen verrattuna miesparien eronneisuus on laskenut, mutta sitä edellisenä vuotena siinä oli suuri nousu. Naisparien eronneisuus laski myös hieman.

Koko maan väestönmuutokset, laatuseloste

Tilastotietojen relevanssi

Suomen väestötilasto perustuu Väestörekisterikeskuksen ja maistraattien ylläpitämästä väestötietojärjestelmästä saataviin tietoihin. Väestötietojärjestelmä on perustettu vuonna 1969. Paikalliset väestörekisteriviranomaiset antavat väestötietojärjestelmään jatkuvasti tietoja maassa asuvan väestön keskuudessa tapahtuvista väestönmuutoksista. Vuodesta 1975 lähtien Tilastokeskus on saanut väestötiedot Väestörekisterikeskuksesta.

Suomen viimeinen henkikirjoitus tehtiin 1.1.1989. Väestötietojärjestelmään tallennettavat tiedot määrittelee laki väestötietojärjestelmästä ja Väestörekisterikeskuksen varmennepalveluista (21.8.2009/661). Päättäneen vuoden väestönmuutosilmoituksia odotetaan seuraavan vuoden tammikuun viimeiseen päivään.

Tilastokeskuksen tehtävänä on laatia yhteiskuntaoloja koskevia tilastoja (Laki tilastokeskuksesta 24.1.1992/48). Näihin kuuluvat myös väestötilastot. Tilastokeskuksen työjärjestys määrittää Väestö- ja elinolotilastot väestötilastojen tekijäksi (Tilastokeskuksen työjärjestys, TK-00-621-14).

Kotikuntalain mukaan henkilön kotikunta ja asuinpaikka merkitään väestötietojärjestelmään. Kotikunta on kunta, jossa henkilö asuu tai se, jota hän pitää kotikuntanaan asumisensa, perhesuhteidensa, toimeentulonsa tai muiden vastaavien seikkojen johdosta tai johon hänellä on em. seikkojen perusteella kiinteä yhteys (Kotikuntalaki 201/1994.) Väestötietojärjestelmässä väestö jaetaan läsnä- ja poissaoleviin. Läsnäolevia ovat kaikki maassa vakituisesti asuvat henkilöt. He ovat joko Suomen kansalaisia tai ulkomaan kansalaisia. Poissaolevaan väestöön siirretään Suomen kansalainen, joka muuttaessaan on ilmoittanut olevansa vähintään vuoden poissa Suomesta. Poikkeuksen muodostavat ne Suomen kansalaiset, jotka ovat diplomaatteja, kehitysyhteistyössä toimivia yms. (Kotikuntalaki 201/1994). Väestönmuutostilastoa laadittaessa on otettu huomioon vain tapahtumahetkellä läsnäolevien väestönmuutokset. Henkilön siirtyminen muualta Suomeen luetaan mukaan väestötilastoon, jos hänen muuttoilmoituksella kotipaikakseen ilmoittama asuinpaikka myöhemmin hyväksytään hänen vakituisesti asuinpaikakseen.

Käsitteet

Avioerot

Avioerotilasto perustuu tuomioistuinten Väestörekisterikeskukselle lähettämiin ilmoituksiin myönnetyistä avioeroista. Tilastossa ovat mukana myös ne tapaukset, joissa Suomessa vakinaisesti asuville henkilöille on myönnetty ero jossakin ulkomaan tuomioistuimessa. Jos avioero on myönnetty ulkomailla, siitä on esitettävä selvitys rekisterinpitäjälle avioeron rekisteröimiseksi. Poikkeuksena ovat Ruotsissa Suomen kansalaiselle myönnetyt avioerot, joista Ruotsin rekisterinpitäjä ilmoittaa suoraan rekisterinpitäjälle Suomessa.

Ulkomailla Suomen kansalaiselle myönnetty avioero vaatii yleensä Helsingin hovioikeuden vahvistuksen ennen rekisteröintiä. Ilman vahvistusta voidaan rekisteröidä Pohjoismaissa annetut avioeropäätökset sekä EU-maissa 1.3.2001 tai sen jälkeen myönnetyt avioeropäätökset.

Vuodesta 1980 lähtien avioeroilla tarkoitetaan Suomessa vakinaisesti asuvien naisten eroja, ellei toisin mainita.

Avioliittolain muutos (411/1987) astui voimaan 1.1.1988. Tämä laki helpotti avioeron saantia. Avioerojen määrä kasvoi loppuvuodesta 1988, jolloin ensimmäiset uuden lain mukaiset erot olivat mahdollisia (1/2 vuoden harkinta-aika). Avioliittolaissa ei ole enää säännöksiä ”avioliiton peruuntumisesta” tai ”avioliiton mitätöinnistä”. Ennen uutta 1988 voimaan tullutta lakia nämä olivat omina luokkinaan, nyt avioerojen joukossa.

Seuraavassa määritellyt tunnusluvut voidaan laskea naisille ja miehille, vaikka ne on määritelty laskettavaksi vain naisille.

Julkaisun taulukoissa esitetään avioeronneisuutta kuvaavia suhdelukuja, joilla kaikilla ei ole vakiintunutta nimeä. Taulukoiden alaviitteissä on kerrottu, minkälaisen väestönosan keskiväkiluvulla tapausten määrä on kulloinkin jaettu. Seuraavassa on määritelty vain ne taulukoissa esiintyvät suhdeluvut, joilla on vakiintunut nimi. **Yleisellä avioeronneisuusluvulla** tarkoitetaan avioerojen määrää koko väestön keskiväkiluvun 1 000 henkeä kohden. **Ikäryhmittäisellä avioeronneisuusluvulla** tarkoitetaan tietyn ikäryhmän naisten erojen määrää tuon ikäryhmän keskiväkiluvun 1 000 naimisissa olevaa naista kohden. Kokonaiseronneisuusluvun sijaan väestönmuutosjulkaisussa julkaistaan estimaatti, joka kuvaa **avioeron todennäköisyyttä ensimmäisille avioliitoille**. Tärkeimpänä syynä on se, että kokonaiseronneisuusluku on tulkittu todennäköi-

syyslukuksi, joka se ei ole. Lisäksi luku on herkkä avioeronneisuuden ajoituksessa tapahtuville muutoksille, jolloin se yliarvioi eronneisuutta. Avioeron todennäköisyys ensimmäisille avioliitoille on tuotettu monitilaisia elinajantauluja soveltamalla. Elinajantaulujen pohjana ovat tilastovuoden naisten ikäryhmittäiset avioituvuus-, kuolevuus-, leskeytymis- ja eronneisuusluvut huomioimatta miehen ikää tai sitä, onko avioliitto miehelle ensimmäinen vai ei. Ks. em. luvun tuottamisesta lähemmin, Wallenius Minna, 2013: Pro gradu -tutkielma. Monitilaiset elinajantaulut avioeron todennäköisyyden tarkastelussa. Helsingin yliopisto, matemaattis-luonnontieteellinen tiedekunta, tilastotiede.

Avioliitot

Solmituilla avioliitoilla tarkoitetaan Suomessa vakinaisesti asuvien naisten avioliittoja ellei toisintainita. Naimisiin menneiden miesten ja naisten määrä ei ole sama, koska niiden solmittujen avioliittojen luku, joissa osapuolina ovat Suomessa vakinaisesti asuva nainen ja ulkomailla vakinaisesti asuva mies, on eri kuin niiden, joissa osapuolina ovat Suomessa vakinaisesti asuva mies ja ulkomailla vakinaisesti asuva nainen. Seuraavassa määritellyt tunnusluvut voidaan laskea naisille ja miehille, vaikka ne on määritelty laskettavaksi vain naisille.

Julkaisun taulukoissa esitetään avioituvuutta kuvaavia suhdelukuja, joilla kaikilla ei ole vakiintunutta nimeä. Taulukoiden alaviitteissä on kerrottu, minkälaisen väestöosan keskiväkiluvulla tapausten määrä on kulloinkin jaettu. Seuraavassa on määritelty vain ne taulukoissa esiintyvät suhdeluvut, joilla on vakiintunut nimi. **Yleisellä avioituvuusluvulla** tarkoitetaan avioliiton solmineiden naisten määrää koko väestön keskiväkiluvun 1 000 henkeä kohden. **Ikäryhmittäisellä avioituvuusluvulla** tarkoitetaan tietyn ikäryhmän avioliiton solmineiden naisten määrää tuon ikäryhmän keskiväkiluvun 1 000 ei-naimisissa ja ei-rekisteröidyssä parisuhteessa olevaa naista kohden. **Yleisellä uudelleenavioituvuusluvulla** tarkoitetaan toisen tai myöhemmän avioliiton solmineiden naisten määrää keskiväkiluvun 1000 naimisissa ollutta naista kohden. Ikäryhmittäinen uudelleenavioituvuusluku lasketaan samalla periaatteella kuin ikäryhmittäinen avioituvuuslukukin.

Kokonaisavioituvuusluku kuvaa, kuinka suuri osuus kaikista naisista (yleensä 100 tai 1000 henkeä kohden) solmii eläessään avioliiton edellyttäen, että kukaan heistä ei kuole ja että kyseisen vuoden ikäryhmittäinen avioituvuus on voimassa koko ajan näiden naisten kuuluessa ikäryhmään 15–49-vuotta. Se on laskettu summaamalla yh-

teen koko ikävälän ensimmäisten avioliittojen ikäryhmittäiset avioituvuusluvut. Toisin kuin edellä määriteltiin iänmukainen avioituvuusluku lasketaan tässä suhteuttamalla avioliiton solmineet kaikkiin ikäryhmän naisiin.

Ikä

Väestömuutosten ikätiedot tarkoittavat ikää tapahtumapäivänä. **Keski-ikä** saadaan laskemalla yhteen jonkin tapahtuman kokeneiden kaikkien henkilöiden tapahtuma-ajankohdan iät, jonka jälkeen summa jaetaan näiden henkilöiden määrällä. Koska ikänä käytetään täytettyjä ikävuosia tapahtuma-ajankohtana, se ei ole tarkka ikä. Tämän vuoksi keski-ikää laskettaessa on oletettu, että henkilöt olivat keskimäärin $x+0,5$ -vuotiaita tapahtuma-ajankohtana.

Kansalaisuus

Kansalaisuudella tarkoitetaan yksilön ja valtion välistä lainsäädännöllistä sidettä, joka määrittää yksilön ja valtion suhdetta sekä niiden keskinäisiä oikeuksia ja velvollisuuksia. Yleensä kansalaisuus saadaan syntyessä, mutta se voidaan vaihtaa muuttettaessa toiseen maahan asumaan. Suomen kansalaisuuden saamisen tärkeimpiä edellytyksiä on, että henkilö on asunut maassa viisi vuotta. Henkilöllä voi olla myös useamman maan kansalaisuus (ks. Kansalaisuuslaki, 359/2003). Jos henkilöllä on kahden maan kansalaisuus, joista toinen on Suomen, hän on tilastoissa Suomen kansalaisena. Jos Suomessa asuvalla ulkomaan kansalaisella on useita ulkomaiden kansalaisuuksia, hän on rekisterissä ja tilastoissa sen maan kansalaisena, jonka passilla hän on tullut maahan. Sekä hakemus- että ilmoitusmenettelyllä Suomen kansalaisuuden saaneet sisältyvät kansalaisuuden saaneiden tilastoon, jos he asuvat vakinaisesti Suomessa.

Kansalaisuusluokituksessa käytetään ISO 3166-standardia.

Kieli

Väestötilastossa kielijako perustuu väestötietojärjestelmästä saatuihin tietoihin henkilön äidinkielenä. Samalla kun vanhemmat ilmoittavat syntyneelle lapselle rekisteriin nimen, he ilmoittavat lapsen kielen. Vauvoille, joille ei ole ilmoitettu väestötietojärjestelmään kieltä, viedään kieleksi äidin kieli. Kieli säilyy rekisterissä samana, ellei sitä erikseen muuteta. Väestörekisterikeskus siirtyi kielikoodauksessa vuonna 1999 ISO 639-1-standardiin. Tilastokeskus saa nyt kielet valmiiksi koodattuina ja koodaamattomat kielet selväkie-

lisinä. Aikaisempina vuosina kaikki vieraat kielet koodattiin Tilastokeskuksessa selväkielisistä nimistä ja kielelle annettiin koodi, jos sillä oli ollut Suomessa noin 15 puhujaa.

Koulutusaste

Koulutustiedot perustuvat Tilastokeskuksen tutkintorekisteriin. Koulutusluokitus on uudistettu vuonna 1997. Uudistuksen vuoksi tiedot eri vuosilta eivät ole enää vertailukelpoisia keskenään. Tutkinnot on luokiteltu tilastovuoden koulutusluokituksen mukaisena. Väestömuutostilastossa käytetään kuutta koulutusasteluokkaa: perusastetta, keskiastetta, alinta korkea-astetta, alemmaa ja ylempää korkeakouluastetta ja tutkijakoulutusastetta.

Perusasteen tutkinnon suorittaneilla on koulutusta korkeintaan 9 vuotta. Näitä koulutuksia ovat esim. kansa- keski- ja peruskoulun tutkinnot. Keskiasteen tutkinnon suorittaneilla on koulutusta 11–12 vuotta. Näitä koulutuksia ovat esim. ylioppilastutkinnot, 1–3-vuotiset ammatilliset tutkinnot ja ammatilliset perustutkinnot. Alimman korkea-asteen koulutus kestää 2–3 vuotta keskiasteen jälkeen. Näitä koulutuksia ovat esim. tekniikan, merkonomien ja sairaanhoitajan tutkinnot, jotka eivät ole ammattikorkeakoulututkintoja. Alemman korkeakoulututkinnon suorittaminen vaatii 3–4 vuotta päätoimista opiskelua keskiasteen jälkeen. Alemman korkeakouluasteeseen luetaan esim. ammattikorkeakoulututkinnot ja alemmat korkeakoulututkinnot. Ylemmän korkeakouluasteen tutkinnon suorittaminen vaatii pääsääntöisesti 5–6 vuotta päätoimista opiskelua keskiasteen jälkeen. Ylempään korkeakouluasteeseen luetaan esim. maisteritutkinnot ja lääkäreiden erikoistumistutkinnot. Tutkijakoulutusasteen tutkinnon suorittaminen edellyttää itsenäisen ja julkaisukelpoisen tutkimustyön tai väitöskirjan tekemistä. Tutkinnot ovat tieteellisiä lisensiaatin ja tohtorin tutkintoja.

Kunnassamuutto

Tilastokeskus saa tiedot niistä kotipaikan muutoksista, joissa vakinainen asuinpaikka muuttuu. Tilastokeskus luokittelee asuinpaikan muutokset kunnassamuutoiksi ja kuntien välisiksi muutoksiksi. Kunnassamuutto käsittää huoneistosta toiseen tapahtuvat muutokset saman kunnan sisällä. Siitä erotetaan omaksi ryhmäksi kiinteistöjen välinen kunnassamuutto. Vuoden 1986 ja sitä aikaisempien vuosien tilastoissa kunnassamuutossa olivat mukana vain kiinteistöjen väliset muutokset samassa kunnassa.

Käsite kunnassamuutto piti sisällään vuoteen 1993 asti yksityisasunnosta toiseen muutokset kunnan sisällä. Vuoden 1994 aineisto sisältää myös ne kunnassamuutokset, jotka tapahtuvat laitosasunnosta yksityisasuntoon tai päinvastoin. Kunnassamuutoiksi on luettu kuuluvaksi vuodesta 1994 lähtien myös muutokset tilanteesta ”ei vakinaista asuntoa” yksityisasuntoon tai päinvastoin. Käsitteemuutos on lisännyt kunnassamuuttojen määrää noin 6 prosentilla.

Vuoden 1993 aineistoa tuotettaessa tilastoperiodia myös muutettiin ajanjaksoksi 1.1.–31.12. ajanjaksosta 2.1.–1.1. väestötietojärjestelmän vastaavan muutoksen vuoksi. Siirtymävuonna tilastoperiodi jäi päivää vaille vuoden pituiseksi (vaikeus 11 000 kunnassamuuttoa ja 4500 kuntien välistä muuttoa).

Kotikuntalain voimaantulo on lisännyt kunnassa- ja kuntien välisten muutosten määrää jonkin verran 1994 ja sen jälkeen.

Kuolleet

Kuolemasta on viipymättä ilmoitettava lääkärille tai poliisille. Terveystietojärjestelmän toimintayksikön tai lääkärin on ilmoitettava tieto kuolemasta väestötietojärjestelmään tai sen ylläpitäjälle (Laki 1065/2009). Lääkäri kirjoittaa kuolemasta kuolintodistuksen. Jos kuolemansyyn selvittäminen edellyttää ruumiinavausta, oikeuslääkäri laatii kuolintodistuksen avauksesta saatujen tietojen valmistuttua.

Jos lääkärin antama lupaa hautaamiseen tai kuolintodistusta ei saada ilman kohtuutonta vaikeutta tai viivästystä, poliisi voi antaa, neuvoteltuaan oikeuslääkärin tai lääkärin kanssa, suorittamansa tutkinnan perusteella vastaavan kuolinselvityksen. Poliisin on viipymättä lähetettävä kuolinselvitys Terveystietojärjestelmän ja hyvinvoinnin laitokselle ja sen on viipymättä ilmoitettava tieto henkilön kuolemasta sille maistraatille, jonka toimialueella vainajalla on ollut kotipaikka. (Asetus 1642/2009)

Kuolleisiin on luettu kuuluviksi vuodesta 2005 lähtien myös osa kuolleeksi julistetuista, kun uusi laki kuolleeksi julistamisesta (127/2005) antoi mahdollisuuden tietyissä tilanteissa paljon entistä nopeampaan kuolleeksi julistamisen prosessiin. Kuolleeksi julistamista voidaan hakea välittömästi katoamisen jälkeen, jos henkilö on ollut kadotessaan välittömän hengenvaaran aiheuttaneessa onnettomuudessa. Kadonneen henkilön kuolleeksi julistamista voidaan hakea myös odotusajan jälkeen, jonka pituus vaihtelee yhden ja viiden vuoden välillä tilanteen mukaan. Odotusajan alkamispäivänä pidetään sitä päivää, jol-

loin henkilö on ollut tietävästi viimeksi elossa. Kuolleeksi julistamista on haettava siltä tuomioistuimelta, jonka alueella kadonneella oli viimeksi kotikunta. Tuomioistuin tekee myös päätöksen kuolleeksi julistamisesta ja päivästä, jolloin kadonneen henkilön katsotaan kuolleen. Tuomioistuin vie kuolleeksi julistamisen päätöksen tiedot väestötietojärjestelmään, josta Tilastokeskus saa ne käyttöönsä.

Tilastossa erotetaan ensimmäisellä ikävuodella kuolleet 1 000 elävänä syntynyttä kohti eli **imeväiskuolevuus** omaksi ryhmäksi. **Perinataalikuolevuudella** tarkoitetaan kuolleen syntyneiden ja ensimmäisen elinviikon aikana kuolleiden määrää 1 000 syntynyttä kohti. **Yleisellä kuolevuusluvulla** tarkoitetaan kuolleiden määrää koko väestön keskiväkiluvun 1 000 henkeä kohden. **Ikäryhmittäisellä kuolevuusluvulla** tarkoitetaan tietyn ikäryhmän kuolleiden määrää saman ikäryhmän keskiväkiluvun tuhatta henkeä kohden. **Kuolemanvaaralla** jossakin iässä x tarkoitetaan x-vuotiaaksi eläneen henkilön todennäköisyyttä kuolla ikävuoden x aikana.

Maahan- ja maastamuutto

Suomeen muuttaneen henkilön, joka aikoo oleskella täällä yhtämittaisesti yli vuoden tai on oleskellut täällä yli kolme kuukautta, on ilmoitettava muutostaan asuinpaikkansa maistraatille (väestötietolaki 507/1993). Muiden kuin Suomen kansalaisten oleskelusta määrätään ulkomaalaislaissa (301/2004). Jos ulkomaan kansalainen aikoo jäädä vakituisesti asumaan Suomeen, hänellä on täytynyt olla voimassa oleskelun sallivat edellytykset vähintään vuoden (EU-maiden kansalainen) ja hänellä on oltava vuoden oleskeluun oikeuttava lupa tai jatko-oikeus oleskeluun. Tällöin hänen kotikuntansa määräytyy yleensä samoin perustein kuin suomalaisen kotikunta (kotikuntalaki (201/1994 ja sen muutos 399/2007). Maistraatti vie näiden henkilöiden tiedot väestötietojärjestelmään.

Suomesta ulkomaille muuttavien on tehtävä itsestään muuttoilmoitus kuten maan sisällä muuttavienkin (kotikunta-asetus 1994). Maasta muuttaneiksi katsotaan pääasiassa henkilöt, jotka muuttavat ulkomaille asumaan yhtä vuotta pitemmäksi ajaksi. Poikkeuksen muodostavat Suomen kansalaiset, jotka ovat diplomaatteja, kehitysyhteistyössä toimivia yms. (Kotikuntalaki 201/1994). Vain yli kuusi kuukautta kestävää tilapäistä oleskelua voidaan pitää Pohjoismaiden välisen sopimuksen mukaan muuttona, ellei maan rekisteröitymiskäytännöistä muuta johdu (kotikuntalaki 201/1994, asetus ja valtiosopimus 96/2006).

Kun henkilö muuttaa Pohjoismaasta toiseen, hänen on ilmoitettava muutostaan tulovaltion paikalliselle rekisteriviranomaiselle, joka päättää, rekisteröidäänkö henkilö tulovaltiossa asuvaksi. Tulovaltion rekisteriviranomainen ilmoittaa päätöksestään kyseiselle henkilölle ja lähtövaltion rekisteriviranomaiselle. Lähtövaltion väestörekisterissä maastamuuttopäiväksi merkitään se päivä, jona henkilö on otettu tulomaan paikalliseen väestörekisteriin (kotikuntalaki 201/1994, asetus ja valtiosopimus 96/2006).

Maassamuutto

Henkilön, joka vaihtaa kotipaikkaa, on viimeistään viikon kuluttua muutosta annettava itsestään ja kanssaan muuttaneista perheenjäsenistä muuttoilmoitus, joka toimitetaan uuden asuinpaikan maistraatille. Muutto ilmoitetaan lomakkeessa joko vakituiseksi tai tilapäiseksi. Muuttoilmoituksen saatuaan maistraatti päättää, onko kyseessä tilapäinen vai vakituinen asuinpaikan muutos. Opiskelijoiden muutot opiskelupaikkakunnalle on voitu katsoa vakituiseksi muutoiksi 1.6.1994 lähtien, jolloin tuli voimaan kotikuntalaki (201/1994). Tiedot asunnon ja kotipaikan muutoksesta siirretään konekielisessä muodossa väestötietojärjestelmään. Uuden asuinpaikan rekisteritoimisto lähettää tiedot uudesta asuinpaikasta vanhan asuinpaikan maistraatille. (Väestötietolaki 507/1993 sekä muutos 202/1994; kotikuntalaki 201/1994; kotikunta-asetus 351/1994)

Kaupunkiseudut käsittävät kaupunkimaisen kunnan ja mahdollisesti joukon sitä reunustavia kuntia, kehyskuntia. Kunta on määritelty kehyskunnaksi, jos siellä suurimman työssäkäyntivirran vilkkaus keskukseseen 2007 oli suurempi kuin 28,1 % kunnan työllisistä.

Alueliitosten vaikutusta ei ole otettu huomioon vuosien 1990–99 muuton määrää koskevissa tilastoissa, sillä alueliitosvuotta aikaisempien vuosien luvuissa yhdistyneen kunnan lukuja edustaa alueliitoskuntien yhteen lasketut luvut. Tilastoperiodin 1993 muutoksen vaikutus on kuvattu kunnassamuuton käsitteen kuvauksen yhteydessä.

Maassamuuttoalttiudella tai -vilkkaudella tarkoitetaan muuttaneiden määrää lähtöalueen keskiväkiluvun 1000 henkeä kohden. Vastaavasti jonkin ikäryhmän muuttoalttiisuus on ko. ikäryhmän muuttaneet ikäryhmän keskiväkiluvun 1 000 henkeä kohden.

Ottolapseksi otot

Vuosina 1987–93 ottolapseksi otettujen suomalaissyntyisten lasten joukkoon on väestötilastoissa

tullut myös joitakin perimysuhteissa tapahtuneita muutoksia, vaikka niissä ei tapahdu varsinaista adoptiota. Vuoden 1994 tilastoista lähtien adoptioina näkyvät vain todelliset adoptiot. Ottolapset otto huomioidaan tilastoihin myös silloin, kun ottovanhempi tai ottovanhemmat asuvat vakituisesti Suomessa, mutta adoptoitava henkilö ulkomailla.

Lakiin rekisteröidystä parisuhteesta (9.11.2001/950) hyväksyttiin lain muutos toukokuussa 2009. Sen mukaan parisuhteen osapuoli voi ottaa ottolapsekseen parisuhteen toisen osapuolen lapsen. Lain muutos tuli voimaan 1. syyskuuta 2009 (391/2009).

Rekisteröity parisuhde

Rekisteröity parisuhde on kahden samaa sukupuolta olevan 18 vuotta täyttäneen henkilön rekisteröity parisuhde (Laki rekisteröidystä parisuhteesta 9.11.2001/950). Parisuhteen rekisteröinti siviilivihkimisen toimittamiseen oikeutettu viranomaisen. Rekisteröity parisuhde purkautuu, kun parisuhteen toinen osapuoli kuolee tai julistetaan kuolleeksi taikka parisuhde puretaan tuomioistuinten päätöksellä.

Siviilisääty

Siviilisäädystä saadaan tieto Väestörekisterikeskuksen väestötietojärjestelmästä. Henkilön siviilisäädyllä on tarkoitettu avioliittolain (234/29) ja rekisteröidystä parisuhteesta annetun lain mukaista asemaa. On huomioitava, ettei avioliitto ole siviilisääty. Avioliitossa elää jokaisen siviilisäädyn edustajia, myös virallisesti edelleen naimisissa olevia.

Nykyiset avioerosäännökset eivät enää tunne asumuseron käsitettä. Vanhojen avioerosäännösten nojalla ennen 1.1.1988 asumuseroon tuomitut ja edelleen asumuserossa elävät on tilastoissa luettu naimisissa oleviin.

Siviilisäätyluokitus on seuraava: naimaton, naimisissa, eronnut, leski, rekisteröidyssä parisuhteessa, eronnut rekisteröidystä parisuhteesta, leski rekisteröidyn parisuhteen jälkeen.

Syntymämaa

Väestötietojärjestelmään kirjattavalle henkilölle merkitään myös syntymämaa, joka määräytyy sen mukaan, mikä on ollut äidin vakituinen kotimaa syntymähetkellä. Siten esimerkiksi ennen Viron itsenäistymistä syntyneillä virolaisilla maahanmuuttajilla syntymämaa on Neuvostoliitto. Samoin Suomen luovuttamilla alueilla syntyneiden syntymämaa on Suomi, vaikka alue ei enää kuulu

Suomelle. Syntymämaa tulee syntymäajankohdan valtiorakenteen mukaisena. Syntymämaan koodauksessa käytetään ISO 3166 -standardia.

Syntyneet

Elävänä syntyneellä tarkoitetaan lasta, joka syntymän jälkeen hengitti tai osoitti muita elonmerkkejä. Vain Suomessa vakinaisesti asuvien naisten elävänä synnyttämät lapset otetaan huomioon väkilukutilastossa.

Kuolleena syntynyt on YK:n alaisen Maailman terveysjärjestön eli World Health Organisationin (WHO) määritelmän mukaan vastasyntynyt, jonka syntymäpaino on vähintään 500 g tai, jos syntymäpainoa ei ole saatavilla, vastasyntynyt, joka on syntynyt kuolleena vähintään 22 viikkoa kestäneen raskauden jälkeen. WHO:n määritelmä on ollut käytössä vuodesta 1987 lähtien. Vuoden 2003 väestömuutostilastosta lähtien käytetään samaa kansallista määritelmää kuin kuolemansyytilastossa: kuolleena syntynyt on vastasyntynyt, jonka syntymäpaino on vähintään 500 g tai vastasyntynyt, joka on syntynyt kuolleena vähintään 22 viikkoa kestäneen raskauden jälkeen.

Lapset jaetaan sukuaseman mukaan avioliittolapsiin ja avioliiton ulkopuolella syntyneisiin. Lapsi, joka syntyy avioliiton aikana, on avioliittolapsi. Myös leski voi synnyttää avioliittolapsen, mikäli raskaus on alkanut avioliiton kestäessä. Muutoin lapsi on avioliiton ulkopuolella syntynyt. Tilastossa katsotaan avioliiton ulkopuolella syntyneiksi tapaukset, joissa äiti on lapsen syntymän jälkeen mennyt lapsen isän kanssa naimisiin. Lain mukaan nämä lapset ovat avioliittolapsia vasta sen jälkeen, kun heidän vanhempansa ovat solmineet keskenään avioliiton. Tässä väestömuutosjulkaisussa lapsen sukuasema esitetään pääsääntöisesti äidin siviilisäädyn mukaan, toisin sanoen sen mukaan oliko äiti naimisissa vai ei. Äidiksi tullessiin, jotka eivät olleet naimisissa lapsen syntyessä, luetaan naimattomat, lesket, eronneet, lesket rekisteröidyn parisuhteen jälkeen, eronneet rekisteröidyn parisuhteen jälkeen sekä rekisteröidyssä parisuhteissa olevat.

Lapsen järjestysluku lasketaan kahdella tavalla. Toisaalta otetaan huomioon äidin kaikki elävänä syntyneet lapset ja toisaalta taas voimassa olevan avioliiton elävänä syntyneet lapset.

Terveystietojärjestelmän toimintayksikön on ilmoitettava elävänä syntyneestä lapsesta väestötietojärjestelmään tai äidin kotikunnan maistraattiin, joka vie tiedon väestötietojärjestelmään. Poikkeustapauksessa ilmoitus tehdään lapsen syntymäpaikan maistraattiin. (Asetus väestötietojärjestelmästä 128/2010).

Väestörekisterin pitäjän on huolehdittava, että lapsi ilmoitetaan kahden kuukauden kuluessa syntymästä väestötietojärjestelmään. Evankelis-luterilaisen kirkon ja ortodoksisen kirkkokunnan seurakuntaan rekisteröiminen edellyttää kasteen suorittamista. Vanhempien kuoluessa eri seurakuntaan lapsi seuraa yleensä äitiään. Uskonnonvapauslain (767/1969) mukaan lapsi on merkittävä äidin rekisteriin, mikäli vanhemmat kuuluvat eri uskontokuntaan eivätkä ole toisin sopineet.

Väestörekisterikeskuksessa annetaan lapselle henkilötunnus lapsen syntymäilmoitustietojen saavuttua.

Väestörekisterikeskus ei kerää tietoja kuolleena syntyneistä. Tiedot näistä saadaan kuolleena syntyneiden todistuksista, jotka lääkärit kirjoittavat. Terveydenhuollon toimintayksikkö tai ao. lääkäri toimittaa todistuksen Terveyden ja Hyvinvoinnin laitokseen, joka lähettää sen edelleen Tilastokeskukseen. (Asetus 948/1973 ja laki 459/1973)

Väestömuutostilaston kuolleena syntyneiden määrä voi poiketa kuolemansyytilaston kuolleena syntyneiden määrästä jonkin verran. Väestömuutostilaston kuolleena syntyneiden tietoja odotetaan lyhyemmän aikaa kuin kuolemansyytilastossa.

Yleisellä syntyvyysluvulla tarkoitetaan elävän syntyneiden määrää koko väestön keskiväkiluvun tuhatta henkeä kohden. **Kuolleena syntyneiden osuudella** tarkoitetaan kuolleena syntyneiden lasten määrää 1 000 elävänä ja kuolleena syntyneitä kohden. **Yleisellä hedelmällisyysluvulla** tarkoitetaan elävän syntyneiden lasten määrää 15–49-vuotiaiden naisten keskiväkiluvun tuhatta naista kohden. **Ikäryhmittäisellä hedelmällisyysluvulla** tarkoitetaan tietyn ikäryhmän naisten synnyttämien elävien lasten määrää saman ikäryhmän keskiväkiluvun tuhatta naista kohden. Samalla periaatteella kuin ikäryhmittäinen hedelmällisyysluku lasketaan ikäryhmittäinen aviollinen tai avioton hedelmällisyysluku. **Aviollinen hedelmällisyysluku** lasketaan naimisissa olevia naisia kohden ja avioton hedelmällisyysluku ei-naimisissa olevia naisia kohden. **Kokonaishedelmällisyysluku** saadaan laskemalla yhteen yhdelle ikävuodelle lasketut hedelmällisyysluvut. Näin saatu luku tarkoittaa laskennallista lasten määrää, jonka nainen synnyttää kyseisen vuoden hedelmällisyyden pyydessä voimassa naisen koko hedelmällisen kauden edellyttäen, ettei hän kuole ennen tämän kauden päättymistä. Väestön uusiutumisluvulla tarkoitetaan sukupolven vaihtumista uudeksi. Uusiutumista mitataan bruttouusiutumisluvulla tai nettouusiutumisluvulla, jotka ilmoittavat tavallisesti tytärsukupolven ja äitisukupolven suuruuden välisen suhteen. Nettouusiutumisluvun laskennassa ote-

taan huomioon hedelmällisyys ja äitisukupolven kuolleisuus ennen hedelmällisen iän päättymistä. Bruttouusiutumisluvussa tätä kuolleisuutta ei oteta huomioon. Jos nettouusiutumisluku on alle yhden yhtä naista kohden laskettuna, tytärsukupolvi on äitisukupolvea pienempi eikä äitisukupolvi ole uusinut itseään.

Tilastollinen kuntaryhmitys

Tilastokeskuksessa kehitetty tilastollinen kuntaryhmitys on ollut käytössä vuodesta 1989 lähtien. Tämä luokitus erottelee kuntia kaupunkimaisuuden ja maaseutumaisuuden mukaan paremmin kuin hallinnollinen jako kaupunkeihin ja muihin kuntiin. Kuntaryhmityksessä kunnat ryhmitellään taajamaväestön osuuden ja suurimman taajaman väkiluvun perusteella kolmeen luokkaan: kaupunkimaiset kunnat, taajaan asutut kunnat, maaseutumaiset kunnat.

Kaupunkimaisiin kuntiin luetaan ne kunnat, joiden väestöstä vähintään 90 % asuu taajamissa tai suurimman taajaman väkiluku on vähintään 15 000.

Taajaan asuttuja kuntia ovat puolestaan ne kunnat, joiden väestöstä vähintään 60 %, mutta alle 90 % asuu taajamissa ja suurimman taajaman väkiluku on vähintään 4 000, mutta alle 15 000.

Maaseutumaisiin kuntiin kuuluvat ne kunnat, joiden väestöstä alle 60 % asuu taajamissa ja suurimman taajaman väkiluku on alle 15 000 sekä ne kunnat joiden väestöstä vähintään 60 %, mutta alle 90 % asuu taajamissa ja suurimman taajaman väkiluku on alle 4 000.

Luettelo taajamarajojen perusteella muodostetun kuntaryhmittelyn mukaisista kunnista on Tilastokeskuksen Kunnat ja kuntapohjaiset aluejaot -julkaisussa vuodesta 1997 lähtien. Julkaisussa on myös luettelo kunnista, kuntamuodoista ja niissä tapahtuneista muutoksista.

Luokitus perustuu vuonna 2013 tehtyyn taajamarajaukseen ja kunnan taajamaväkitietoon vuodelta 2013. Tilastollinen kuntaryhmitys tarkastetaan vuosittain kaikkien kuntien osalta viimeisimmän taajamarajauksen mukaisesti. Aiemmin luokitus päivitettiin viiden vuoden välein.

Väestö

Maassa asuva väestö ajankohdalta 31.12. saadaan väestötietojärjestelmästä. Väestö-julkaisuissa on käytetty maassa asuvan väestön tilastoa. Aluejaossa käytetään seuraavan vuoden ensimmäisen päivän aluejakoa. Tämän tilaston aluejako on siten 1.1.2014. Vuoden 2013 alussa Suomessa oli 320 kuntaa ja vuoden 2014 alussa myös 320 kuntaa.

Väkiluvun muutos on väestönlisäys lisättyinä väkiluvun rekisterikorjauksilla. Korjaukset ovat enimmäkseen muuttoilmoitusten käsittelyssä tapahtuneiden virheiden jälkikäteen tehtyjä oikaisuja. **Väestönlisäys** saadaan laskemalla yhteen syntyneiden enemmyys ja nettomaahanmuutto. **Syntyneiden enemmyys** eli luonnollinen väestönlisäys on elävänä syntyneiden ja kuolleiden erotus.

Keskiväkiluku on kahden peräkkäisen vuoden väkilukujen keskiarvo. Esimerkiksi vuoden Y keskiväkiluku on vuosien Y-1 ja Y väkilukujen keskiarvo. Kun tilastovuodelle lasketaan jotakin ilmiötä kuvaava suhdeluku, yleensä ko. ilmiön tapahtumien määrä suhteutetaan juuri tapahtumalle alttiina olevan väestön tai väestön osan keskiväkilukuun. Nämä väestöllisiä ilmiöitä kuvaavat luvut ilmoitetaan yleensä promilleina eli em. jakolaskun tulos kerrotaan tuhannella. Tämän vuoksi jäljempänä tekstissä esiintyvien väestöllisten tunnuslukujen määritelmässä saatetaan sanoa, että jokin ilmiö esiintyy väestössä "keskiväkiluvun 1 000 henkeä kohden".

Tilastotutkimuksen menetelmäkuvaus

Maistraatit ylläpitävät väestötietojärjestelmää talentamalla sinne saamansa tiedot maassa asuvan väestön keskuudessa tapahtuvista väestönmuutoksista. Tietoihin voidaan lisätä tietoja maistraatissa tehdyistä päätöksistä. Evankelisluterilaisen kirkon ja ortodoksisen kirkkokunnan seurakunnat toimittavat myös tietoja väestönmuutoksista maistraateille. Sairaalat toimittavat sähköisesti tiedot syntymistä ja kuolemista väestötietojärjestelmän ylläpitoon. Tuomioistuimet vievät tiedot väestönmuutoksista tekemistään päätöksistä väestötietojärjestelmään. Tilastokeskus saa väestötietojärjestelmästä rekisteröidyt väestönmuutostiedot viikoittain.

Vuoteen 2013 sisältyvät edellisten vuosien tapaukset väestönmuutoslajeittain

Väestömuutoslaji	Tapahtumavuosi				
	Yht.	2012	2011	2010	2009
Elävänä syntyneet	27	23	1	2	1
Kuolleet	108	97	5	4	2
Maassamuuttaneet	125	115	3	7	-
Maahanmuuttaneet	317	235	73	5	4
Maastamuuttaneet	379	349	12	12	6
Avioliiton solm. naiset	326	228	55	33	10
Avioeronneet naiset	230	182	23	18	7

Tilastokeskus on odottanut tietoja vuoden 2013 väestönmuutoksista vuoden 2014 tammi-kuun loppuun lukuun ottamatta kuolleena syntyneiden tietoja, joita on odotettu vuoden 2014 elokuun loppuun. Tämän jälkeen ilmoitetut tiedot vuoden 2013 väestönmuutoksista sisältyvät vuoden 2014 aineistoon. Välillä helmikuu 2013 ja tammikuu 2014 ilmoitetut vuosien 2009–2012 tapausten tiedot sisältyvät myös vuoden 2013 aineistoon.

Tietojen oikeellisuus ja tarkkuus

Yleisesti ottaen Väestörekisterikeskuksen väestötietojärjestelmää voidaan pitää henkilöiden suhteen erittäin kattavana. Jotta henkilö saa henkilötunnuksen, on hänet kirjattava väestötietojärjestelmään. Eläminen Suomessa ilman henkilötunnusta on käytännöllisesti katsoen mahdotonta. Laillinen työssäkäynti, pankkitilin avaaminen, asioiminen viranomaisten kanssa jne. edellyttää henkilötunnusta. Voidaan olettaa, ettei Suomessa ole merkittäviä määriä esim. yli vuoden kestäviä jaksoja 'pimeää' työtä tekeviä henkilöitä, joille palkka maksetaan käteisellä. Vähintään vuoden mittaiseksi tarkoitettu oleskelu on edellytys Suomen väestöön kirjautumiseen.

Väestötietojärjestelmää on pidetty yllä henkilökirjoituksen lakkauttamisen jälkeen vuodesta 1989 pelkästään väestönmuutosilmoituksin. Näiden oikeellisuudesta kertoo väestötietojärjestelmästä tehty osoitteiden luotettavuustutkimus.

Väestörekisterikeskus teettää vuosittain Tilastokeskuksella otantatutkimuksen osoitetietojen oikeellisuudesta. Noin 11 000 hengeltä tiedustellaan, onko heidän osoitteensa väestötietojärjestelmässä oikea. Vuoden 2012 tutkimuksessa vastanneista 98,9 prosentilla tieto oli oikein. Tutkimuksen kato oli 16,9 prosenttia. Kadon osalta osoitteet pyrittiin tarkistamaan muista lähteistä. Katoon kuuluvista henkilöistä 92,3 prosentilla osoite pystyttiin toteamaan oikeaksi, 5,9 prosentilla vääräksi ja 1,8 prosentilla tietoa ei voitu tarkistaa. Jos oletetaan kaikkien kadossa olleiden tarkistamatta jääneiden tiedot vääräksi, lopullinen oikeiden osoitteiden osuus olisi 98,1 prosenttia.

Kunnallisvaalien yhteydessä ulkomaalaisten äänioikeusilmoitusten palautukset paljastavat yleensä noin 1 000 henkeä, jotka ovat muuttaneet maasta ilmoitusta tekemättä ja ovat siten olleet edelleen tilastoituna väestöön. Väestörekisterikeskus poistaa heidät väestötietojärjestelmän maassa asuvasta väestöstä ennen seuraavaa vuodenvaihdetta.

Tietojen ajantasaisuus ja oikea-aikaisuus

Lopulliset väestönmuutostilastot julkistetaan vuosittain huhti-toukokuussa lukuun ottamatta tilastoa kuolleena syntyneistä, joka on saatavissa syyskuussa. Aluejakona on vuodesta 1999 lähtien käytetty seuraavan vuoden ensimmäisen päivän aluejakoa. Näin ollen kunnat, jotka yhdistyvät vuoden ensimmäisenä päivänä on tilastoitu yhteen jo edellisen vuoden viimeisen päivän tilastoihin. Tieto yhdistyneiden kuntien väestönmuutoksista ennen yhdistymistä on saatavilla vuodesta 2003 lähtien.

Kunnittaisia ennakkollisia väestötietoja on saatavilla kuukausittain.

Tilastojen saatavuus ja läpinäkyvyys

Tilastokeskus julkaisee mm. seuraavia väestötietoja:

Väestö-sarja

Vuositilastot

- Väestörakenne
- Väestönmuutokset, koko maa
- Perheet
- Ulkomaalaistaustainen väestö

Kuukausitilasto

- Väestön ennakkotilasto
- Kolmen vuoden välein
- Väestöennuste kunnittain

Terveys-sarja

- Kuolemansyyt, vuositilasto

Väestötietoa julkaistaan myös Suomen tilastollisessa vuosikirjassa.

Väestön perustiedot on saatavilla sähköisessä muodossa kunnittain tai kuntaa suuremmilla aluejaoilla Tilastokeskuksen veloitusettomasta Tilastotietokannasta (StatFin-tilastopalvelu) osoitteessa: <http://tilastokeskus.fi/tup/tilastotietokannat>

Yleistietoa ja pitkiä aikasarjoja koko maan väestöstä on Väestötietokannan kotisivuilla osoitteessa: <http://tilastokeskus.fi/til/vrm.html>

Maksullisessa sähköisessä Väestötietopalvelussa on saatavilla eritellympää tietoa väestöstä mm. kunnan osa-alueittain. Tilastokeskuksen maksullisista palveluista on enemmän tietoa osoitteessa: <http://www.stat.fi/tup/tilastotietokannat/index.html>

Tilastojen vertailukelpoisuus

Vertailtavissa olevia alueellisia väestönmuutos-aikasarjoja on saatavissa vuodesta 1987 lähtien. Taulukoissa ilmoitetaan aina mitä aluejaotusta on käytetty.

Väestönmuutostietoja syntyneiden, kuolleiden ja avioliiton solmineiden määristä on saatavilla vuodesta 1749 lähtien. Vuodesta 1773 lähtien on tietoja synnyttäneistä äideistä viisivuotiskäryhmittäin ja vuodesta 1936 lähtien kaikista syntyneistä lapsista äidin iän mukaan. Vuoden 1877 tilastouudistuksen myötä kuolleista alettiin keräämään tietoja 1-vuotiskäryhmittäin, joka mahdollisti tarkkojen kuolleisuus- ja elinajan taulujen laskemisen aloittamisen 1880-luvulta alkaen. Em. tilastouudistuksen ansiosta myös maassamuutosta ja avioeroista alettiin kerätä tietoja vuosittain.

Passiluetteloihin perustunut siirtolaistilastointi alkoi v. 1900 ja jatkui vuoteen 1984 saakka. Vuodesta 1945 lähtien on kokonaislukumäärätietoa Suomen ja ulkomaiden välisestä muuttoliikkeestä, joka on saatu muiden maiden tilastoaineistoista. Pohjoismaiden välinen muuttoliiketilasto parani vuonna 1969, kun Pohjoismaiden väestökirjanpidossa otettiin käyttöön ns. Pohjoismainen muuttokirja. Suomesta Pohjoismaiden ulkopuolelle suuntautuneen muuttoliikkeen tilastointi parani edelleen vuodesta 1985 lähtien, jolloin maastamuuttaneille tuli ilmoitusvelvollisuus.

Veloituksettoman Väestö -tietopalvelun väestötietojen aikasarjoista osa alkaa vuodesta 1980 ja osa vuodesta 1987. Koko maan väestönmuutosten aikasarja alkaa vuodesta 1749.

Selkeys ja eheys/yhtenäisyys

Tilastokeskuksen muissa tilastoissa pohjatietona väestön osalta käytetään väestötietokannan aineistoa. Näin ollen Tilastokeskuksen eri tilastot täsmäävät väestötietojen suhteen.

THL, Terveystietokeskus ja hyvinvoinnin laitos, pitää yllä syntymärekisteriä ja julkistaa tietoja synnytyksistä, syntyneistä ja vastasyntyneistä. THL:n luvut poikkeavat Tilastokeskuksen luvuista jonkin verran. Tilastokeskuksen luvuissa on mukana lapsen syntymähetkellä vakituisesti Suomessa asuvat synnyttäjät, kun THL:n syntymärekisterissä on mukana kaikki Suomessa synnyttäneet ja heidän lapsensa.

Översikt över befolkningsförändringar 2013

I slutet av år 2013 var folkmängden i Finland 5 451 270. Folkmängden ökade under året med 24 710 personer, dvs. med 0,45 procent. Året förut ökade folkmängden med 25 219 personer.

Fruksamhet

Det föddes 58 134 barn år 2013, i fjol 59 493. Det summerade fruktsamhetstalet var 1,75, vilket är igen litet lägre som året förut. Under de senaste 40 åren har det summerade fruktsamhetstalet gått uppåt och nedåt. Ur europeisk synvinkel är fruktsamheten rätt hög i Finland. Av länderna inom Europeiska unionen har bara Irland, Frankrike, Britannien, och Sverige högre fruktsamhet än Finland. Av de nordiska länderna är den summerade fruktsamheten störst på Island (1,93) år 2013. I Sverige det summerade fruktsamhetstalet var 1,89, i Norge 1,78 och i Danmark 1,67. I alla de nordiska länderna har fruktsamheten sjunkit i senaste åren.

Dödlighet

År 2013 avled 51 472 personer, föregående år 51 707. Mot bakgrunden av dödligheten år 2013 är den förväntade livslängden 77,8 år för män och 83,8 år för kvinnor. Den förväntade livslängden steg med 0,3 år för män och 0,4 år för kvinnor. Under de senaste cirka 20 åren har det förväntade antal levnadsår förlängts med 5,7 år bland män och 4,3 år bland kvinnor. Ur europeisk synvinkel är dödligheten bland de finländska kvinnorna låg, då de nya EU-länderna också beaktas. Tack vare den mycket höga dödligheten bland männen i de nya länderna är männen också i en genomsnittsgupp.

Spädbarnsdödligheten var 1,8 promille, föregående år mycket högre, 2,4 promille. Spädbarnsdödligheten har vanligen varierat mellan 2,3 promille och 3,0 promille under de senaste några åren. Av länderna inom Europeiska unionen är Finlands tal ett av de lägsta år 2013.

Omflyttning

Från utlandet flyttade 31 941 personer till Finland, 663 mer än föregående år. Från Finland flyttade 13 893 utomlands, endast 48 mer än år

Figur 1.
Levande födda och döda 1971–2013

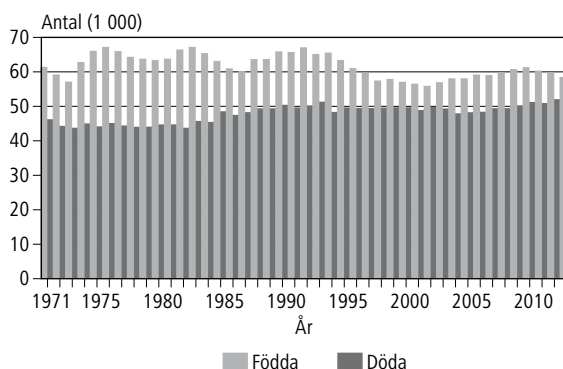

Figur 2.
Immigrationen, emigrationen och nettoimmigrationen 1971–2013

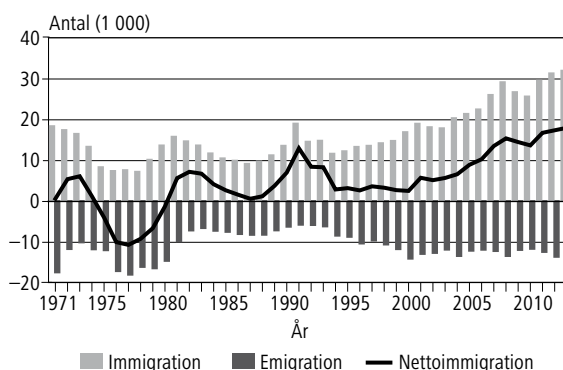

Figur 3.
Födelseöverskottet, nettoimmigrationen och folkökningen 1971–2013

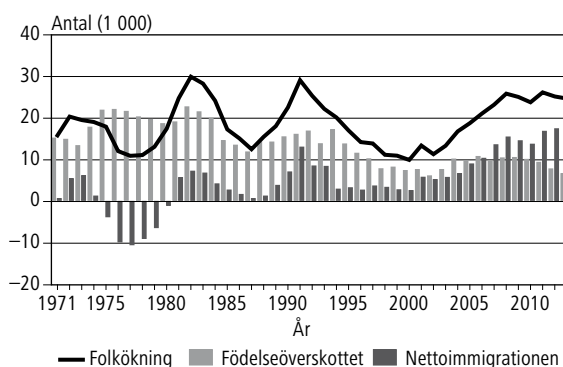

2012. Nettoinflyttningen ökade med 615 personer till 18 048 personer.

År 2013 flyttade 267 194 personer från en kommun till en annan. Detta var 8 773 flyttningar färre än året innan.

Ingångna äktenskap, äktenskapsskillnader, registredade partnerskap och separationer från registrerade partnerskap

Det ingicks 25 119 äktenskap år 2013, 3 759 färre än föregående år. Giftermålstalet, dvs. kvinnor som ingått äktenskap per 1000 icke-gifta kvinnor som fyllt 15 år var 19,1, föregående år 22,1. Vid utgången av år 2013 fanns det 1 471 000 familjer, 5 400 mer än året förut. Av dessa byggde 22,4

Figur 4. Giftermålstal 1989–2013 efter språk: 20–59 åriga kvinnor ¹⁾

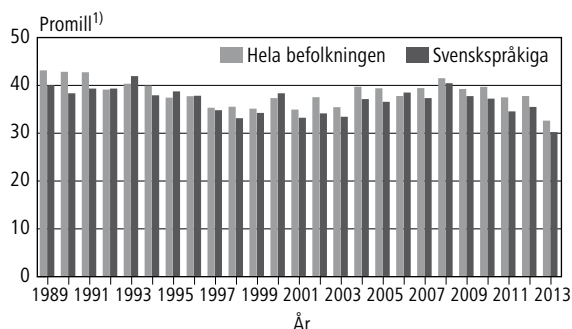

1) 20–59-åriga kvinnor som ingått äktenskap på tusen av motsvarande medelfolkmängden icke gifta

Figur 5. Frånskilda 1989–2013 efter språk på tusen medelfolkmängden gifta: 20–59 åriga kvinnor

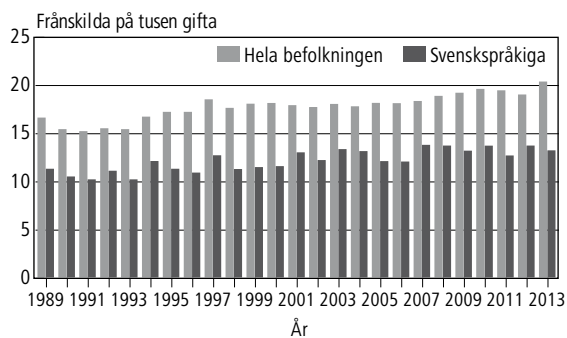

Figur 6. Summerad fruktsamhet efter moderns språk 1987–2013

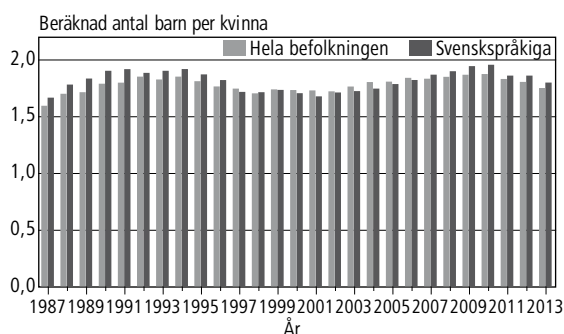

procent på samboförhållanden, liten högre andel som föregående år. Det fanns 328 300 samboende par, föregående år 321 500.

År 2013 tog 13 766 par ut äktenskapsskillnad, 726 mer som året förut. Under de senaste 20 år har antalet äktenskapsskillnader varierat mellan 13 000 och 14 000. Äktenskapsskillnadstalet, dvs. antalet frånskilda kvinnor per 1 000 gifta kvinnor var 13,7, litet högre än föregående år.

År 2013 registrerades 373 partnerskap. Av dessa var 126 par män och 247 par kvinnor. Antalet upplösta partnerskap var 101. Av dessa var 29 par män och 72 par kvinnor. År 2012 registrerades 329 partnerskap och antalet upplösta partnerskap var 103.

Figur 7. Dödligheten bland 35–64-åringar efter språk 1980–2013 ¹⁾

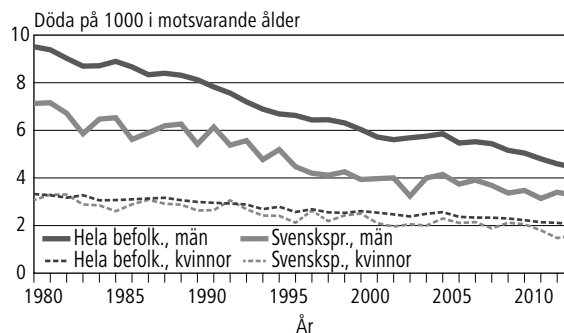

1) Ålderstandardiserad efter 1990 års befolkning

Figur 8. Dödligheten bland 65–84-åringar efter språk 1980–2013 ¹⁾

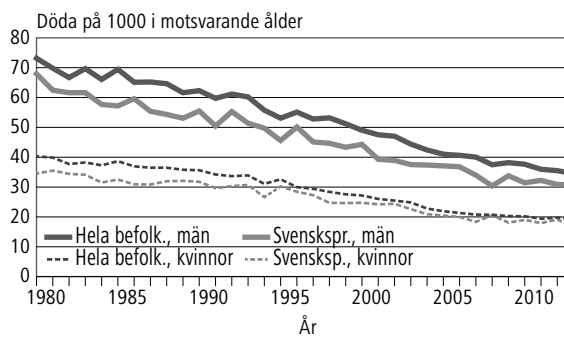

1) Ålderstandardiserad efter 1990 års befolkning

Figur 9. Omflyttning mellan kommuner på tusen medelfolkmängden 1991–2013: 20–39 åringar

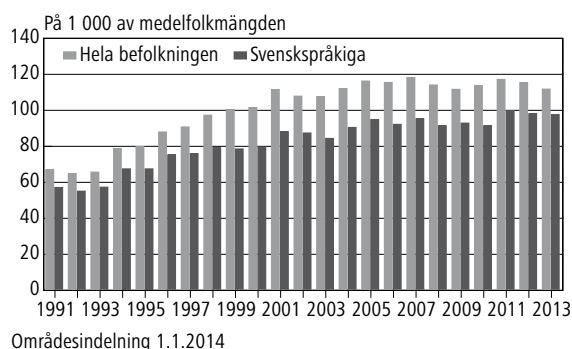

Områdesindelning 1.1.2014

Befolkningsförändringar, hela landet – kvalitetsbeskrivning

Relevans av statistikuppgifterna

Befolkningsstatistiken i Finland baserar sig på uppgifterna i Befolkningsregistercentralens och magistraternas befolkningsdatasystem. Befolkningsdatasystemet har inrättats år 1969. Systemet uppdateras fortlöpande med uppgifter som de lokala registermyndigheterna lämnar om befolkningsförändringar. Fr.o.m. år 1975 har Statistikcentralen fått befolkningsuppgifterna från Befolkningsregistercentralen.

Den senaste mantalsskrivningen i Finland verkställdes 1.1.1989. I lagen om befolkningsdatasystemet och Befolkningsregistercentralens certifikattjänster (21.8.2009/661) definieras vilka uppgifter som ska registreras i befolkningsdatasystemet. Meddelanden om befolkningsförändringar för det år som gått inväntas fram till den sista januari följande år.

Statistikcentralen har till uppgift att utarbeta statistik och göra utredningar som gäller samhällsförhållandena (Lag om Statistikcentralen 24.1.1992/48). Till dessa hör också befolkningsstatistik. Statistikcentralens arbetsordning fastställer att enheten för Befolknings- och välfärdsstatistik gör upp befolkningsstatistiken (Statistikcentralens arbetsordning, TK-00-621-14).

Enligt lagen om hemkommun antecknas en persons hemkommun och bostadsort i befolkningsdatasystemet. Hemkommunen är den kommun där en person bor eller den kommun han på grund av boende, familjeförhållanden, utkomst eller andra motsvarande omständigheter betraktar som sin hemkommun eller den kommun dit han på grund av omständigheterna ovan är fast anknuten (lagen om hemkommun 201/1994). I befolkningsdatasystemet uppdelas befolkningen på närvarande och frånvarande befolkning. Alla som är stadigvarande bosatta i landet hör till den närvarande befolkningen. De är antingen finska medborgare eller utlänningar. Till den frånvarande befolkningen förs finska medborgare som vid flyttningen meddelat att de stannar utomlands minst ett år. Ett undantag är de finska medborgare som är diplomater, verksamma i utvecklingssamarbete e.d. (lagen om hemkommun 201/1994). Då statistiken över befolkningsförändringar görs upp beaktas bara förändringar i den närvarande befolkningen. En person som flyttat till Finland tas med i befolkningsstatistiken, om den bostadsort han i flyttningsanmälan uppgivit som hemort senare godkänns som stadigvarande bostadsort.

Begrepp och definitioner

Adoptioner

Bland finnsfödda barn som adopterats under åren 1987–93 upptar befolkningsstatistiken också förändringar i arvsordningen, även om dessa inte innebär någon egentlig adoption. Från och med statistiken för år 1994 upptas bara egentlig adoption som adoption. Adoption beaktas i statistiken också då den adopterande föräldern eller de adopterande föräldrarna är fast bosatta i Finland men den person som adopteras är fast bosatt utomlands.

I lagen om registrerat partnerskap (950/9.11.2001) godkändes en lagändring i maj 2009. Enligt den får en partner i ett registrerat partnerskap adoptera sin partners barn. Lagändringen trädde i kraft den 1 september 2009 (391/2009).

Befolkning

Den i landet bosatta befolkningen 31.12 framgår av befolkningsdatasystemet. Befolkningspublikationerna bygger på statistiken över den i landet bosatta befolkningen. I områdesindelningen använder man en indelning enligt situationen den första dagen följande år. Områdesindelningen för denna statistik följer således situationen 1.1.2014. I början av år 2013 fanns det 320 kommuner i Finland och i början av år 2014 också totalt 320 kommuner.

Förändringar i folkmängden är folkökning sammanräknad med korrigerings för folkmängden. Korrigeringsarna är till största delen rättelser i efterhand på misstag som begåtts i behandlingen av flyttanmälningar. Folkökning är summan av födelseöverskott och nettoinvandring. Födelseöverskott, dvs. den naturliga folkökningen, avser skillnaden mellan levande födda och döda.

Medelfolkmängden är medeltalet av folkmängden under två på varandra följande år. Medelfolkmängden för år Y är till exempelvis medeltalet av folkmängden åren Y-1 och Y. Då ett relationstal beräknas för något fenomen under statistikåret relateras antalet fall av det aktuella fenomenet i allmänhet till medelfolkmängden för den befolkning eller befolkningsdel som utsetts för fenomenet. Dessa tal, som beskriver befolkningsmässiga fenomen anges i allmänhet i promille, vilket innebär att resultatet av den ovan nämnda divisionen multipliceras med tusen. Av denna anledningen kan det längre fram i texten stå att något fenomen

men, som beskrivs med befolkningsmässiga relationstal, förekommer ”per 1000 personer i medelfolkmängden”.

Civilstånd

Uppgift om civilstånd erhålls ur Befolkningsregistercentralens befolkningsdatasystem. Med civilstånd avses en persons ställning i enlighet med äktenskapslagen (234/29) och laget om registrerat partnerskap (9.11.2001/950). Märkas bör att samboende inte är ett civilstånd. Representanter för alla civilstånd kan vara samboende, också personer som fortfarande officiellt är gifta.

De nuvarande stadgandena om äktenskapsskillnad omfattar inte längre begreppet hemskillnad. Personer som med stöd av de gamla stadgandena om äktenskapsskillnad dömts till hemskillnad före 1.1.1988 och som fortfarande lever i hemskillnad betraktas i statistiken som gifta.

Därför att ett par där båda är av samma kön har sedan 1.3.2002 fått registrera sitt partnerskap i Finland, har man gjort tilläggen till civilståndindelningen. Indelningen är följande: **ogift, gift, frånskild, änka eller änklings, i registrerat partnerskap, frånskild från registrerat partnerskap, änka eller änklings efter registrerat partnerskap.**

Dödsfall

Dödsfall ska genast anmälas hos läkare eller polisen. En verksamhetsenhet för hälso- och sjukvården eller läkaren ska anmäla dödsfall till befolkningsdatasystemet eller dess huvudman (Lag 1065/2009). Läkaren utfärdar en dödsattest vid ett dödsfall. Om utredningen av dödsorsaken kräver obduktion, skrivs dödsattesten ut av rättsläkaren efter att obduktionsuppgifterna färdigställts.

Om begravningsstillstånd eller dödsattest som utfärdats av läkare inte fås utan oskälig svårighet eller oskäligt dröjsmål, kan polisen utfärda motsvarande dödsfallsredogörelse på grundval av den undersökning som utförts efter att ha rådgjort med rättsläkaren eller läkare. Polisen ska genast skicka dödsfallsredogörelsen till Institutet för hälsa och välfärd som omgående ska anmäla dödsfallet till den magistrat inom vars verksamhetsområde den avlidna varit bosatt. (Förordning 1642/2009)

Till de döda har fr.o.m. år 2005 räknats också några av dem som förklarats döda, när den nya lagen om dödförklaring (127/2005) gjorde att dödförklaringsprocessen i vissa situationer kunde genomföras mycket snabbare än tidigare. Det är möjligt att ansöka om dödförklaring genast efter ett försvinnande, om personen vid försvinnandet varit med i en olycka som orsakat omedelbar livs-

fara. Dödförklaring av en försvunnen person kan också sökas efter en väntetid, vars längd varierar från ett till fem år beroende på situationen. Väntetiden räknas från det datum då personen vederligen senast var vid liv. Dödförklaringen skall ansökas vid den domstol inom vars område den försvunna personens sista hemkommun var belägen. Domstolen beslutar också om dödförklaring och det datum då den försvunna personen anses ha avlidit. Domstolen för in uppgifterna om dödförklaringen i befolkningsdatasystemet, där Statistikcentralen har tillgång till dem.

I statistiken förs döda under det första levnadsåret, dvs. spädbarnsdödligheten, till en egen grupp. Med **perinatal dödlighet** avses antalet dödfödda och antalet nyfödda som dött under den första levnadsveckan per 1000 födda. **Det allmänna dödlighetstalet** avser antalet döda per 1000 personer i hela befolkningens medelfolkmängd. **Dödlighetstalet efter åldersgrupp** avser antalet döda i en viss åldersgrupp per tusen personer av medelfolkmängden i samma åldersgrupp. Dödsrisken i åldern x avser sannolikheten för en person i åldern x att dö under levnadsåret x.

Flyttning inom kommunen

Statistikcentralen får uppgifter om de ändringar i hemorten där den stadigvarande boningsorten förändras. Statistikcentralen klassificerar ändringarna i boningsorten som flyttningar inom kommunen och flyttningar mellan kommuner. Flyttning inom kommunen omfattar flyttningar från en lägenhet till en annan inom samma kommun. Flyttning från en fastighet till en annan inom samma kommun åtskiljs som en skild grupp. I statistiken för år 1986 och tidigare år omfattade flyttning inom kommunen bara flyttningar från en fastighet till en annan inom samma kommun.

Begreppet flyttning inom kommunen omfattade ända till år 1993 flyttning från ett privat bostadshushåll till en annan inom kommunen. Materialet för år 1994 innehåller också de flyttningar inom kommunen som sker från ett anstaltsbostadshushåll till ett privat bostadshushåll och vice versa. Till flyttningar inom kommunen förs sedan år 1994 flyttningar från situationen ”icke fast bostad” till privat bostadshushåll eller vice versa. Begreppsändringarna har ökat antalet flyttningar inom kommunen med ungefär 6 procent.

Då materialet för år 1993 producerades ändrades statistikperioden från 2.1–1.1 till 1.1–31.12 på grund av motsvarande ändring i BDS. Under övergångsåret var statistikperioden ett år, på en dag när (inverkan 11 000 flyttningar inom kommunen och 4 500 flyttningar mellan kommuner).

Efter att lagen om hemkommun trädde i kraft har volymen av flyttningar inom kommunen och mellan kommuner ökat något år 1994 och därefter.

Fosterland

Det antecknas ett fosterland för varje person som införs i befolkningsdatasystemet. Fosterlandet fastställs enligt moderns stadigvarande hemland vid barnets födelse. Därmed är t.ex. Sovjetunionen fosterland för estniska inflyttare som är födda före Estlands självständighet. Likaså är Finland fosterland för personer som är födda inom de områden som Finland överlätit, trots att området inte längre hör till Finland. Fosterlandet fastställs enligt statsstrukturen vid tidpunkten för födelsen. Man kodar också fosterland enligt ISO 3166-standarden.

Födda

Med levande födda avses nyfödda som efter födseln andats eller visat andra tecken på liv. I statistiken över folkmängden beaktas bara levande födda barn till kvinnor som är fast bosatta i Finland.

Som dödfödda betraktas enligt World Health Organisation:s (WHO) definition nyfödda som väger minst 500 g, eller om födelsevikten inte kan fastställas, nyfödda som är döda vid födseln efter en graviditetstid på minst 22 veckor. WHO:s definition har tillämpats sedan år 1987. Fr.o.m. 2003 års statistik över befolkningsförändringar används samma nationella definition som i dödsorsaksstatistiken: dödfödda är nyfödda som väger minst 500 g, eller nyfödda som är döda vid födseln efter en graviditetstid på minst 22 veckor.

I fråga om **familjeställning** särskiljs barn som fötts inom och utom äktenskap. Barn som föds inom äktenskapet har äktenskaplig börd. Även en änka kan föda barn med äktenskaplig börd om graviditeten börjat under den tid äktenskapet varat. Barn som föds utom äktenskapet är utomäktenskapliga. I statistiken betraktas även de fall som utomäktenskapliga där modern efter barnets födelse ingår äktenskap med barnets far. Enligt lag erhåller dessa barn äktenskaplig börd efter det att föräldrarna ingått äktenskap med varandra. I denna publikation över befolkningsförändringar anges barnets familjeställning i regel enligt moderns civilstånd, dvs. enligt om modern var gift eller inte. Till kvinnor som blivit mödrar, men inte varit gifta vid barnets födsel räknas ogifta, änkor, frånskilda, änkor efter registrerat partnerskap, frånskilda från registrerat partnerskap och kvinnor i registrerat partnerskap.

Barnens ordningsnummer räknas på två sätt. Å ena sidan beaktas alla levande födda barn som modern fött, å andra sidan alla levande födda barn i det äktenskap som är i kraft.

En verksamhetsenhet inom hälso- och sjukvården skall anmäla levande födda barn till befolkningsdatasystemet eller till magistraten i moderns hemkommun, som för in uppgiften i befolkningsdatasystemet. I undantagsfall görs anmälan till magistraten på barnets födelseort. (Förordning om befolkningsdatasystemet 128/2010)

Befolkningsregisterföraren skall sköta om att barnet inom två månader efter födelsen anmäls till befolkningsdatasystemet. Registrering i den evangelisk-lutherska kyrkan eller det ortodoxa kyrkosamfundet förutsätter dop. Om föräldrarna hör till olika församlingar följer barnet vanligen modern. Enligt religionsfrihetslagen (767/1969) skall barnet införas i samma register som modern om föräldrarna hör till olika trossamfund och om inte annat har överenskommit.

Befolkningsregistercentralen ger barnet en personbeteckning i samband med registreringsanmälan. Befolkningsregistercentralen samlar inte in uppgifter om dödfödda. Uppgifter om dessa fås på basis av de intyg angående dödfödda som utfärdas av läkare. Intyget sänds av verksamhetsenheten för hälso- och sjukvård eller resp. läkare till Institutet för Hälsa och Valfärden, som vidarebefordrar intyget till Statistikcentralen. (Förordningen 948/1973 och lagen 459/1973)

Antalet dödfödda i statistiken över befolkningsförändringar kan avvika från antalet dödfödda i statistiken över dödsorsaker. Vi väntar kortare tid på uppgifterna om dödfödda då det gäller statistiken över befolkningsförändringar än då det gäller statistiken över dödsorsaker.

Det allmänna födelsetalet avser antalet levande födda per tusen personer i hela befolkningens medelfolkmängd. **Andelen dödfödda** avser antalet dödfödda barn per tusen levande- och dödfödda. **Det allmänna fruktsamhetstalet** avser antalet levande födda barn per tusen kvinnor i åldern 15–49 år i medelfolkmängden. **Fruktamhetstalet per åldersgrupp** avser antalet levandefödda barn som fötts av kvinnorna i en viss åldersgrupp per tusen kvinnor i medelfolkmängden i samma åldersgrupp. Enligt samma princip räknas det äktenskapliga eller utomäktenskapliga fruktsamhetstalet efter åldersgrupp. Det äktenskapliga fruktsamhetstalet räknas per gifta kvinnor och det utomäktenskapliga fruktsamhetstalet per icke-gifta kvinnor. **Det totala fruktsamhetstalet** erhålls genom att sammanräkna de fruktsamhetstal som räknats för ett åldersår. Talet avser det uppskattade antal barn som kvinnan föder om fruktsamhetstalet för det aktuella

året är oförändrat under kvinnans hela fruktsamhetsperiod och under förutsättningen att kvinnan i fråga inte avlider innan perioden är slut. Med befolkningens reproduktion avses att generationen byts. Reproduktionen mäts med **bruttoreproduktionstalet eller nettoreproduktionstalet**, som i allmänhet anger storleksrelationen mellan dottergenerationen och mödragenerationen. Då netto-reproduktionstalet räknas beaktas fruktsamheten och dödligheten före den fruktsamma ålderns slut i mödragenerationen. I bruttoreproduktionstalet beaktas denna dödlighet inte. Om nettoreproduktionstalet är under ett räknat per kvinna, är dottergenerationen mindre än mödragenerationen och mödra-generationen har inte reproducerats.

Ingångna äktenskap

Med ingångna äktenskap avses, om inte annat anges, äktenskap som ingåtts av kvinnor som är fast bosatta i Finland. Antalet män och kvinnor som ingått äktenskap är inte samma, då antalet äktenskap mellan en kvinna som är fast bosatt i Finland och en man som är fast bosatt utomlands inte är lika med antalet äktenskap mellan en man som är fast bosatt i Finland och en kvinna som är fast bosatt utomlands. Nyckeltalen nedan kan räknas både för kvinnor och män, även om de definierats bara för kvinnor.

I tabellerna presenteras relationstal som beskriver giftermål. Vissa relationstal saknar etablerade namn. I fotnoterna till tabellerna anges med vilken delbefolknings medelfolkmängd antalet fall vid var tidpunkt har dividerats. Nedan definieras bara de relationstal som förekommer i tabellerna och som har etablerade namn. **Det allmänna giftermålstalet** avser antalet kvinnor som ingått äktenskap per 1000 personer i hela befolkningens medelfolkmängd. **Giftermålstalet efter åldersgrupp** avser antalet kvinnor i en viss åldersgrupp som ingått äktenskap per 1000 icke-gifta kvinnor och kvinnor i icke-registrerat partnerskap i medelfolkmängden i den aktuella åldersgruppen. Med **allmän omgiftetal** avses antalet kvinnor som ingått ett andra eller senare äktenskap per 1000 tidigare gifta kvinnor i medelfolkmängden. Omgiftetalet efter åldersgrupp räknas enligt samma princip som giftermålstalet efter åldersgrupp.

Totalindexet för giftermål beskriver hur stor andel av alla kvinnor (vanligen per 100 eller 1000 personer) som ingår äktenskap under förutsättningen att ingen av dem avlider och att giftermålstalet efter åldersgrupp det aktuella året är i kraft hela den tid kvinnorna i fråga hör till åldersgruppen 15–49 år. Indexet beräknas genom att giftermålstalet efter åldersgrupp för det första

äktenskapet i hela åldersintervallet summeras. Till skillnad från definitionen ovan räknas det åldersbestämda giftermålsfrekvens här genom att antalet kvinnor som ingått äktenskap ställs i relation till det totala antalet kvinnor i åldersgruppen.

In- och utvandring

En person som flyttat till Finland och tänker uppehålla sig här kontinuerligt över ett år eller har uppehållit här över tre månader, bör anmäla sin flyttning till magistraten på boningsorten (Befolkningsdatalagen 507/1993). Om andra än finländska medborgares vistelse stadgas i utlänningslagen (301/2004). Om personen avser att bli stadigvarande bosatt i Finland skall han/hon uppfylla de förutsättningar som krävs för vistelsen (EU-medborgare) eller ha ett gällande uppehållstillstånd för ett års vistelse. Då bestäms hans hemkommun i allmänhet på samma grunder som i fråga om finländare (lagen om hemkommun 201/1994). Magistraten vidarebefordrar informationen till befolkningsdatasystemet.

Personer som flyttar ut ur landet bör göra flyttningens anmälan på samma sätt som personer som flyttar i Finland (Förordningen om hemkommun 1994). Som utvandrare betraktas personer som uppger att de har för avsikt att stanna utomlands över ett år. Ett undantag är finska medborgare som är diplomater, personer som arbetar inom utvecklingssamarbete m.m. (lagen om hemkommun 201/1994). Enligt en överenskommelse mellan de nordiska länderna betraktas tillfällig vistelse på mindre än sex månader inte som flyttning (Lag om hemkommun 201/1994, förordning och statsfördrag 96/2006).

När en person flyttar från ett nordiskt land till ett annat bör han anmäla inflyttningens landets lokala registermyndighet om sin inflyttning. Registermyndigheten beslutar om personen registreras som boende i inflyttningens land eller inte. Registermyndigheten i inflyttningens land meddelar personen i fråga och registermyndigheten i utflyttningens land om sitt beslut. I utflyttningens landets befolkningsregister antecknas som utflyttningens dag den dag då personen upptagits i inflyttningens landets lokala befolkningsregister (Lag om hemkommun 201/1994, förordning och statsfördrag 96/2006).

Inrikes omflyttning

Den som byter hemort skall senast inom en vecka efter flyttningen ange en flyttningens anmälan för sig och för de familjemedlemmar som flyttar tillsammans med honom. Flyttningens anmälan skall ges

till magistraten på den nya hemorten. Flyttningen uppges som tillfällig eller varaktig. Magistraten avgör om det gäller en tillfällig eller varaktig ändring i hemorten. Studerandes flyttningar till studieorten har också kunnat betraktas som varaktiga flyttningar fr.o.m. 1.6.1994, då lagen om hemkommun (201/1994) trädde i kraft. Uppgifterna om byte av bostad och hemort vidarebefordras till befolkningsdatasystemet i maskinläsbar form. Magistraten på den nya boningsorten meddelar magistraten på den gamla boningsorten om ändringen (Befolkningsdatalagen 507/1993 samt ändring 202/1994; lagen om hemkommun 201/1994; förordningen om hemkommun 351/1994).

Ett stadsområde omfattar urbana kommuner och eventuellt ett antal omringande kommuner, kranskommuner. En kommun har definierats som en kranskommun, om mer än 28 procent av de sysselsatta i kommunen år 2007 pendlade till centrum.

Inverkan av inkorporeringar har inte beaktats i statistiken över års 1990–99 flyttningsvolym, eftersom de inkorporerade kommunernas sammanräknade uppgifter representerar den inkorporerade kommunens uppgifter för åren före inkorporeringsåret. Inverkan av ändringen av statistikperioden beskrivs nedan i samband med begreppet för flyttning inom kommunen.

Benägenheten till omflyttning eller omflyttningsfrekvensen avser antalet omflyttare per 1000 personer i medelfolkmängden inom utflyttningsområdet. På motsvarande sätt är flyttningsbenägenheten i en viss åldersgrupp antalet omflyttare i åldersgruppen i fråga per 1000 personer i medelfolkmängden i åldersgruppen.

Nationalitet

Med nationalitet avses en persons medborgarskap i ett visst land. Vanligen är nationaliteten något man får vid födseln, men den kan ändras vid flyttning till ett annat land. En person kan också vara medborgare i flera länder (se Medborgarskapslagen 359/2003). Om en person är medborgare i två länder, av vilka det ena är Finland, ingår han/hon i statistiken som finsk medborgare. Om en utländsk medborgare som bor i Finland har medborgarskap i flera andra länder, ingår han/hon i statistiken som medborgare i det land som utfärdat det pass på vilket han/hon kommit till Finland. I statistiken över erhållande av medborgarskap ingår alla som fått finskt medborgarskap antingen genom ansöknings- eller anmälningsförfarande.

Man kodar medborgarskap enligt ISO 3166-standarden.

Registrerat partnerskap

Ett registrerat partnerskap mellan två personer av samma kön vilka vardera fyllt 18 år är ett registrerat partnerskap (Lag om registrerat partnerskap 9.11.2001/950). Ett partnerskap registreras av en myndighet som har rätt att förrätta borgerlig vigsel. Ett registrerat partnerskap upplöses då den ena parten i partnerskaper avlider eller dödförklaras eller genom domstolsbeslut.

Språk

I statistiken grundar sig språkindelningen på de uppgifter om modersmål som erhålls ur befolkningsdatasystemet. Då föräldrarna uppger ett nyfött barns namn till registret uppger de samtidigt barnets språk. För de barn som språk inte meddelats till befolkningsdatasystemet förs moderns språk in i statistiken som språk för barnet. Uppgiften om språk kvarstår oförändrad i registret om den inte ändras separat. Under år 1999 övergick Befolkningsregistercentralen till att koda språk enligt ISO 639-1 -standarden. Statistikcentralen får nu språken färdigt kodade och de icke-kodade språken i klartext. Tidigare kodades alla språk i Statistikcentralen utgående från namnen i klartext och språket gavs en kod om det i Finland talats av omkring 15 personer.

Statistisk kommungruppering

I Statistikcentralen utvecklade statistisk kommungruppering har varit i bruk sedan år 1989. Indelningen gör en bättre åtskillnad mellan städer och landsbygd än den administrativa indelningen i städer och övriga kommuner. I den kommunindelningen har kommunerna grupperats i tre grupper på basis av tätortsbefolkningens andel och folkmängden i den största tätorten: **urbana kommuner, tätortskommuner, landsbygdskommuner**.

Till urbana kommuner förs de kommuner i vilka minst 90 procent av befolkningen bor i tätorter eller där folkmängden i den största tätorten är minst 15 000.

Tätortskommuner är däremot de kommuner i vilka minst 60 procent, men under 90 procent av befolkningen bor i tätorter och där folkmängden i den största tätorten är minst 4 000 men under 15 000.

Till landsbygdskommuner förs de kommuner där mindre än 60 procent av befolkningen bor i tätorter och där folkmängden i den största tätorten är under 15 000 och de kommuner där minst 60 procent, men under 90 procent av befolkningen bor i tätorter och där folkmängden i den största tätorten är under 4 000.

En förteckning över kommunerna grupperade enligt tätortsgränserna och kommunformerna och förändringar i dessa ingår från och med 1997 i Statistikcentralens publikation Kommuner och kommunbaserade indelningar. Indelningen baserar sig på tätortsavgränsningen från år 2012 och uppgiften om kommunens tätortsbefolkning från år 2012. Den statistiska kommunindelningen revideras årligen för alla kommuners del i enlighet med den senaste tätortsavgränsningen. Förr dateades gruppering varje femte år.

Utbildningsnivå

Uppgifter om utbildning grundar sig på Statistikcentralens examensregister. Utbildningsklassificeringen har reviderats år 1997. På grund av revideringen är uppgifterna för olika år inte längre jämförbara sinsemellan. Examina har klassificerats efter utbildningsklassificeringen för statistikåret. I statistiken över befolkningsförändringar används sex utbildningsnivåer: grundnivå, mellannivå, lägsta högre nivå, lägre högskolenivå, högre högskolenivå och forskarutbildningsnivå. Utbildningsnivån mäts enligt utbildningstid.

Personer som avlagt examen på grundnivå har högst 9 års utbildning. Det är frågan om t.ex. folk-, mellan- och grundskolexamina. Personer som avlagt examen på mellannivå har 11–12 års utbildning. Utbildning av det här slaget är t.ex. studentexamen, yrkesinriktade examina på 1–3 år och yrkesexamina. Utbildning på lägsta högre nivå tar 2–3 år efter mellannivån. Det är fråga om t.ex. tekniker-, merkonom- och sjukskötarexamina, som inte är yrkeshögskoleexamina. Slutförd utbildning på lägre högskolenivå kräver 3–4 år studier på heltid efter mellannivån. Till utbildning på lägre högskolenivå räknas t. ex. yrkeshögskoleexamina och lägre högskoleexamina. Examen på högre högskolenivå kräver i regel 5–6 års studier på heltid efter mellannivån. Till utbildning på högre högskolenivå räknas t.ex. magisterexamina och specialiseringsexamina för läkare. Examen på forskarutbildningsnivå kräver självständigt och publiceringsdugligt forskningsarbete eller avhandling. Examina är vetenskapliga licentiat- eller doktorexamina.

Ålder

Uppgifterna om ålder avser åldern på händelsedagen. Medelåldern är summan av åldern vid händelsetidpunkten för alla personer som upplevt händelsen i fråga dividerad med antalet personer. Eftersom åldern avser det antal år en person fyllt vid händelsedagen är åldern inte exakt. Av denna

anledning utgår beräkningarna av medelålder från antagandet att alla personer i medeltal är $x+0,5$ år vid händelsetidpunkten.

Äktenskapsskillnader

Statistiken över äktenskapsskillnader grundar sig på uppgifter om beviljade äktenskapsskillnader som domstolar sänder till befolkningsdatasystemet. I statistiken har även de fall medtagits där en person som varaktigt är bosatt i Finland beviljats äktenskapsskillnad av en utländsk domstol. Om äktenskapsskillnaden beviljats utomlands, bör en utredning ges till registerföraren för registrering av äktenskapsskillnaden. Undantag utgörs av de äktenskapsskillnader som beviljats finska medborgare i Sverige och som registerförare i Sverige meddelar direkt till registerföraren i Finland.

Äktenskapsskillnad som utomlands beviljats en finsk medborgare kräver i allmänhet bekräftelse av Helsingfors hovrätt före registreringen. Utan bekräftelse kan man registrera beslut om äktenskapsskillnad som givits i de nordiska länderna och EU-länderna 1.3.2001 eller därefter.

Sedan 1980 avser äktenskapsskillnad, om inte annat anges, äktenskapsskillnader som beviljats kvinnor som är fast bosatta i Finland.

Lagen om ändring av äktenskapslagen (411/1987) trädde i kraft 1.1.1988. Den nya lagen gjorde det lättare att få äktenskapsskillnad. Antalet äktenskapsskillnader ökade mot slutet av år 1988, då de första äktenskapsskillnaderna enligt den nya lagen var möjliga (ett halvt års betänketid).

Äktenskapslagen innehåller inte längre stadganden om "återgång av äktenskap" eller om "annullering av äktenskap". Före den lag som trädde i kraft år 1988 upptogs dessa som egna klasser, nu ingår de i äktenskapsskillnaderna.

Nyckeltalen nedan kan räknas både för kvinnor och män, även om de definierats bara för kvinnor.

I tabellerna presenteras relationstal som beskriver äktenskapsskillnader. Vissa relationstal saknar etablerade namn. I fotnoterna till tabellerna anges med vilken delbefolknings medelfolkmängd antalet fall vid var tidpunkt har dividerats. Nedan definieras bara de relationstal som förekommer i tabellerna och som har etablerade namn. **Med allmän skilsmäsofrekvens** avses antalet äktenskapsskillnader per 1 000 personer i hela befolkningens medelfolkmängd. **Skilsmäsofrekvensen efter åldersgrupp** avser antalet kvinnor i en viss åldersgrupp som skilt sig per 1000 gifta kvinnor i medelfolkmängden i den aktuella åldersgruppen. I publikationen över befolkningsförändringar publi-

cerar man i stället för totalindexet för äktenskapskillnader ett estimat som beskriver sannolikheten för äktenskapskillnad i första äktenskapet. Den viktigaste orsaken till detta är att totalindexet för äktenskapskillnad har tolkats som ett sannolikhetstal, vilket det inte är. Talet är dessutom känsligt för förändringar i tidpunkten för äktenskapskillnader, varvid det överskattar äktenskapskillnader. Sannolikheten för äktenskapskillnad i första äktenskapet har producerats genom att tillämpa s.k. multipla livslängdstabeller. Livslängdstabellerna grundar sig på siffrorna för ingående av äktenskap, dödlighet, att bli änka och äktenskapskillnad under statistikåret för kvinnor efter åldersgrupp utan att beakta mannens ålder eller om det är mannens första äktenskap eller inte. Läs mera om produktionen av ovan nämnt tal, Wallenius Minna, 2013: Pro gradu-avhandling Monitilaiset elinajan-taulut avioeron todennäköisyyden tarkastelussa. (ung. Multipla livslängdstabeller vid granskning av sannolikheten för äktenskapskillnad.) Helsingfors universitet, matematisk-naturvetenskapliga fakulteten, statistik.

Metodbeskrivning

Befolkningsstatistiken i Finland baserar sig på uppgifterna i Befolkningsregistercentralens befolkningsdatasystem. De lokala registermyndigheterna uppdaterar fortlöpande systemet med uppgifter som de får från den evangelisk-lutherska kyrkans samt det ortodoxa kyrkosamfundets församlingar och personer, som har erfarit befolkningsförändringar. Sjukhus sänder uppgifter om födelser och dödsfall till upprätthållningen av befolkningsdatasystemet. Domstolar skriver in till befolkningsdatasystemet uppgifter om befolkningsförändringar som de har fattat beslut om. Ur befolkningsdatasystemet får Statistikcentralen varje vecka uppgifterna om registrerade befolkningsförändringar.

Förändringar från tidigare år som ingår i materialet för år 2013 efter typ av befolkningsförändring

Typ av befolkningsförändring	Händelseår Sammanlagt	2012			
		2011	2010	2009	
&					
Levande födda	27	23	1	2	1
Döda	108	97	5	4	2
Ärrikes omflyttning	125	115	3	7	6
Invandring	317	235	73	5	4
Utvandring	379	349	12	12	6
Kvinnor som ingått äktenskap	326	228	55	33	10
Kvinnor som beviljats äktenskapskillnad	230	182	23	18	7

Statistikcentralen väntade på uppgifter om befolkningsförändringar år 2013 ända till utgången av januari 2014. Ett undantag är uppgifterna om dödfödda. Dem väntade vi på till slutet av august 2014. Uppgifter som lämnats efter detta ingår i materialet för år 2014. Också uppgifter som gäller åren 2009–2012, men som anmälts mellan februari 2013 och januari 2014 ingår i materialet för år 2013.

Felfrihet och exakthet

Befolkningsregistercentralens befolkningsdatasystem kan allmänt taget anses mycket täckande. För att en person skall få en personbeteckning måste han/hon registreras i befolkningsdatasystemet. I praktiken är det omöjligt att leva i Finland utan personbeteckning. Lagligt arbete, att öppna ett bankkonto, att sköta ärenden med myndigheter osv. förutsätter en personbeteckning. Man kan anta att det inte i Finland finns betydande antal personer med 'svart' arbete under perioder på mer än ett år och som får lön kontant. En vistelse på minst ett år är en förutsättning för registrering i befolkningsregistercentralen i Finland.

Befolkningsdatasystemet har upprätthållits efter indragningen av mantalsskrivningen sedan år 1989 bara på basis av anmälningar om befolkningsförändringar. Den tillförlitlighetsundersökning som gjorts om befolkningsdatasystemet beträffande adresser berättar om riktigheten av anmälningar.

Befolkningsregistercentralen beställer årligen av Statistikcentralen en urvalsundersökning om adressuppgifternas felfrihet. Omkring 11 000 personer tillfrågas om deras adress i befolkningsdatasystemet är korrekt. I undersökningen år 2012 hade 98,9 procent av de personer som besvarat rätt adress. Undersökningens bortfall var 16,9 procent. För bortfallets del försökte man kontrollera adresserna ur andra källor. Av personerna i bortfallet kunde adressen för 92,3 procent konstateras vara rätt, för 5,9 procent som felaktig och för 1,8 procent kunde uppgiften inte kontrolleras. Om man antar att alla i bortfallet som kunde inte kontrolleras har adressen fel, vore den slutliga andelen av rätta adressen 98,1 procent.

I samband med kommunalvalen avslöjar returturnerade anmälningar om utlänningsars rösträtt i allmänhet omkring 1 000 personer, som flyttat från landet utan flyttningsanmälan och som således fortsättningsvis är statistikförda i befolkningsregistercentralen. Befolkningsregistercentralen avlägsnar dessa före följande årsskifte ur den i landet bosatta befolkningsregistercentralens befolkningsdatasystemet.

Tidsenlighet och rättidighet

Den slutliga statistiken över befolkningsförändringarna publiceras årligen i april–maj, med undantag av antalet dödfödda, som finns tillgängliga i september. Sedan år 1999 har man som områdesindelning använt områdesindelningen den första dagen följande år. De kommuner som årets första dag sammanslås har redan statistikförts i statistiken för föregående års sista dag. Uppgiften om de sammanslagna kommunernas befolkningsförändringar före sammanslagningen finns tillgängliga fr.o.m. år 2003.

Preliminära uppgifter om befolkningen kommunvis finns tillgängliga månatligen.

Tillgänglighet och transparens

Statistikcentralen ger bl.a. ut följande befolkningsstatistik:

I serien *Befolkning*

Årsstatistik

- Befolkningsförändringar, hela landet
- Befolkningens sammansättning
- Familjer
- Ulkomaalaistaustainen väestö
(Befolkning med utländska bakgrundet)

Månadsstatistik

- Förhandsuppgifter om befolkningen

Med tre års intervaller

- Befolkningsprognos kommunvis

I serien *Hälsa*

- Dödsorsaker, årsstatistik

Befolkningsstatistik publiceras också i Statistisk årsbok för Finland.

Primäruppgifter om befolkningen finns tillgängliga i elektronisk form kommunvis eller med en större områdesindelning i Statistikcentralens avgiftsfria Statistiska databasen (StatFin statistik-tjänst) under adress: <http://tilastokeskus.fi/tup/tilastotietokannat>

Allmänna uppgifter och långa tidsserier beträffande hela landets befolkning finns på ingångssidan till befolkningsstatistik under adress: <http://tilastokeskus.fi/til/vrm.html>

Mera specificerade uppgifter om befolkningen, bl.a. efter kommunens delområde, finns under den avgiftsbelagda elektroniska informationstjänsten. Mera information om Statistikcentralens avgiftsbelagda tjänster finns under adress:

<http://www.stat.fi/tup/tilastotietokannat/index.html>

Jämförbarhet

Jämförbara regionala tidsserier för befolkningsförändringar finns tillgängliga fr.o.m. år 1987. I tabellerna anges alltid vilken områdesindelning som använts.

Uppgifter om de befolkningsförändringar som gäller antalet födda, döda och ingångna äktenskap fås fr.o.m. år 1749. Från och med år 1773 finns det uppgifter om barnaföderskornas ålder i femårsklasser och från 1936 om alla födda barn efter moderns ålder. I och med statistikreformen år 1877 började man samla in uppgifter om döda efter ålder i ettårsklasser, vilket gjorde det möjligt att börja räkna exakta tabeller över dödlighet och levnadsår fr.o.m. 1880-talet. Tack vare statistikreformen började man också varje år samla in uppgifter om omflyttning och skilsmässor.

Statistikföringen över den migration som baserar sig på passförteckningar började år 1900 och fortsatte till 1984. Från och med år 1945 finns sifferuppgifter om den totala migrationen mellan Finland och utlandet. Uppgifterna har erhållits från andra länders statistikmaterial. Statistiken över flyttningsrörelsen mellan de nordiska länderna förbättrades år 1969, när det s.k. internordiska flyttningsbeviset togs i bruk i folkbokföringen i Norden. Statistikföringen av flyttningsrörelsen från Finland till länder utanför Norden har ytterligare förbättrats sedan år 1985, då emigranterna blev anmälningsskyldiga.

Tidsserier för befolkningsuppgifter i den avgiftsfria informationstjänsten "Väestö" börjar från år 1980 och 1987. Tidserien för hela landet gällande befolkningsförändringar börjar från år 1749.

Tydlighet och konsistens

I Statistikcentralens övriga statistik används befolkningsstatistikens material som primäruppgifter i fråga om befolkningen. Således stämmer Statistikcentralens statistik överens med varandra när det gäller uppgifter om befolkning.

THL, Institutet för hälsa och välfärden, för ett födelseregister och publicerar uppgifter om antalet förlossningar, födda barn och nyfödda barn. Institutets siffror avviker i någon mån från Statistikcentralens siffror. Statistikcentralens siffror omfattar föderskor som stadigvarande bor i Finland vid barnets födelse, medan institutets födelseregister omfattar alla som fött i Finland och deras barn.

Summary of vital statistics in 2013

At the end of 2013, the population of Finland totalled 5,451,270. This represents an increase of 24,710 persons, i.e. 0.45 per cent, from 2012. In the previous year, population growth was 25,119 persons.

Births

In 2013, 58,134 births occurred, on the year before 59,493. The total fertility rate was 1.75, which is a slightly lower rate than one year before. During the last 40 years, the birth rate has gone up and down. Finland has a fairly high birth rate by European comparison. Of the EU countries, only Ireland, France, United Kingdom and Sweden have higher fertility than Finland. Among Nordic countries Iceland has the highest total fertility rate (1.93) in 2013. In Sweden the birth rate was 1.89, in Norway 1.78 and in Denmark 1.67. Among all Nordic countries fertility has decreased during last few years.

Deaths

The number of deaths totalled 51,472 in 2013, the year before 51,707. Measured by the 2013 mortality rate, the life expectancy of males at birth was 77.8 years and that of females 83.8 years. The life expectancy of males rose by 0.3 and of women by 0.3 years. From the early 1990s, the male life expectancy has lengthened by 5.7 and the female one by 4.3 years. Mortality of Finnish women is low by European comparison when the new EU countries are also taken into consideration. Men join the middle rank due to high mortality of men in the new EU countries.

Infant mortality rate was 1.8 per 1,000 live births, which was much higher the year before. The rate has normally varied between 2.3 per 1000 and 3.0 per 1000 during the past few years. Among EU countries Finland has one of the lowest infant mortality rate in 2013.

Migration

In 2013 total of 31,941 persons immigrated to Finland, which is 663 more than the year before. 13,893 persons emigrated from Finland, i.e. only an increase of 48 from 2012. Net immigration increased by 615 persons to 18,048. The majority

Figure 1.
Live births and deaths in 1971–2013

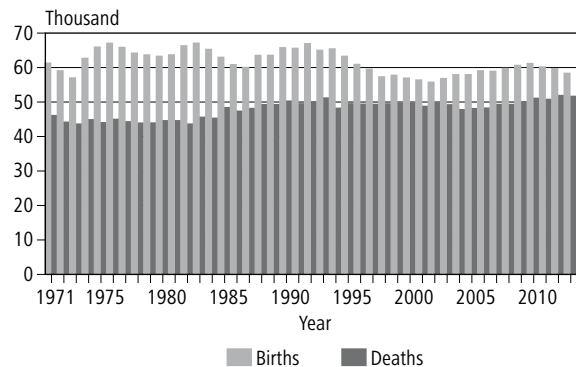

Figure 2.
Immigration, emigration and net immigration 1971–2013

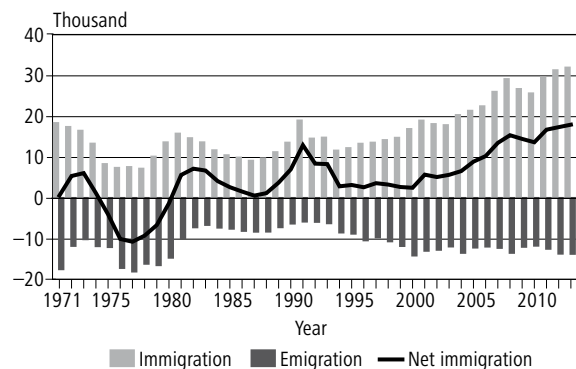
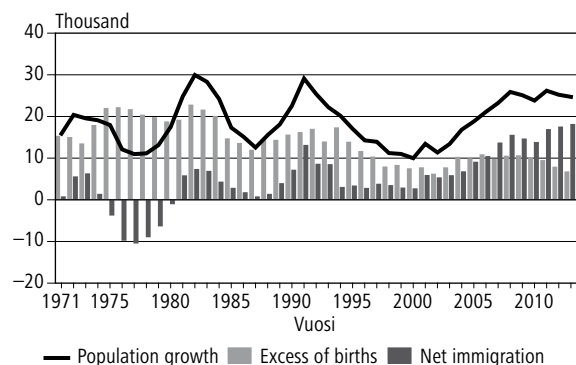

Figure 3.
Excess of births, net migration and population growth in 1971–2013



of immigrants came from Estonia, 6,285 persons. The second highest number of immigrants came from Russia, 2,901 persons. The highest emigration occurred to Sweden 2,759 persons, and the second most to United Kingdom, 1,198 persons.

Figure 4.
Contracted marriages in 1960–2013

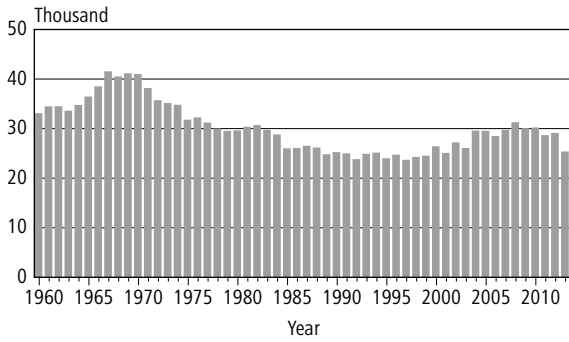

Figure 7.
Divorce rate by age group in 1970–2013: Women

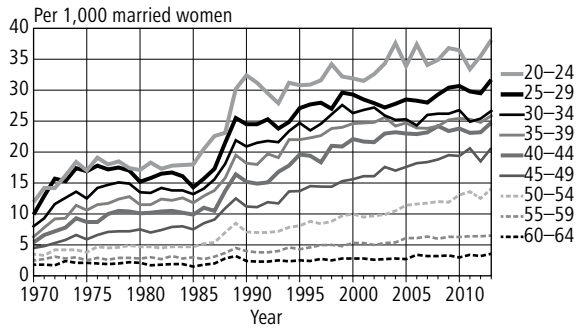

Figure 5.
Nuptiality of females under 60 by age group in 1965–2013

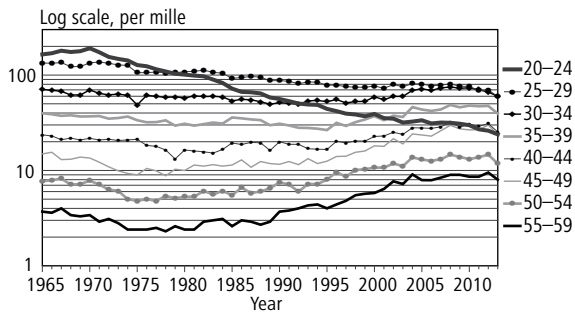

Figure 8.
Total fertility rate in 1965–2013

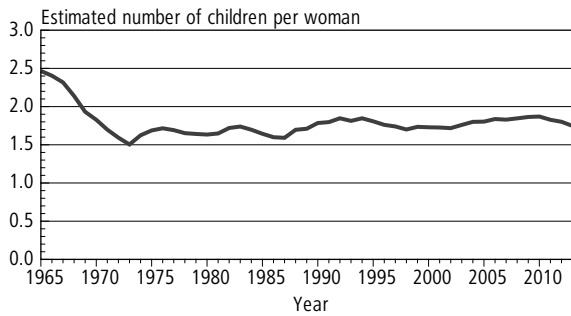

Figure 6.
Divorces in 1965–2013

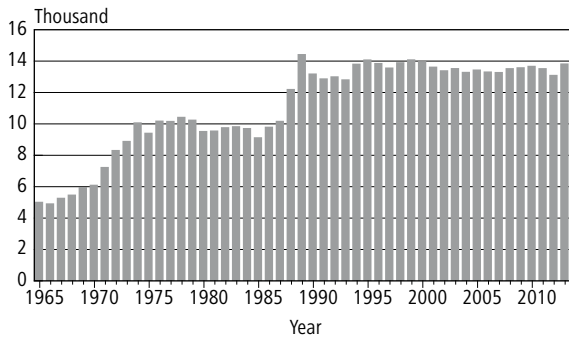

Figure 9.
Fertility by age group in 1965–2013

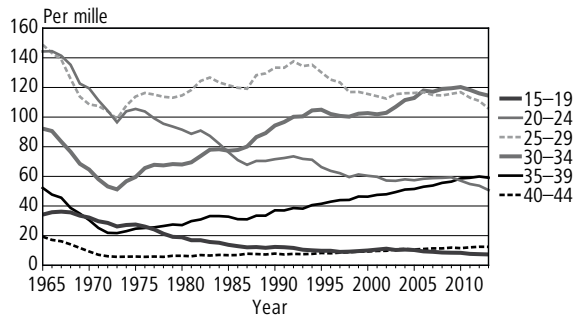

Figure 10.
Mortality by age and sex in 1971–2013; persons aged 35 or more

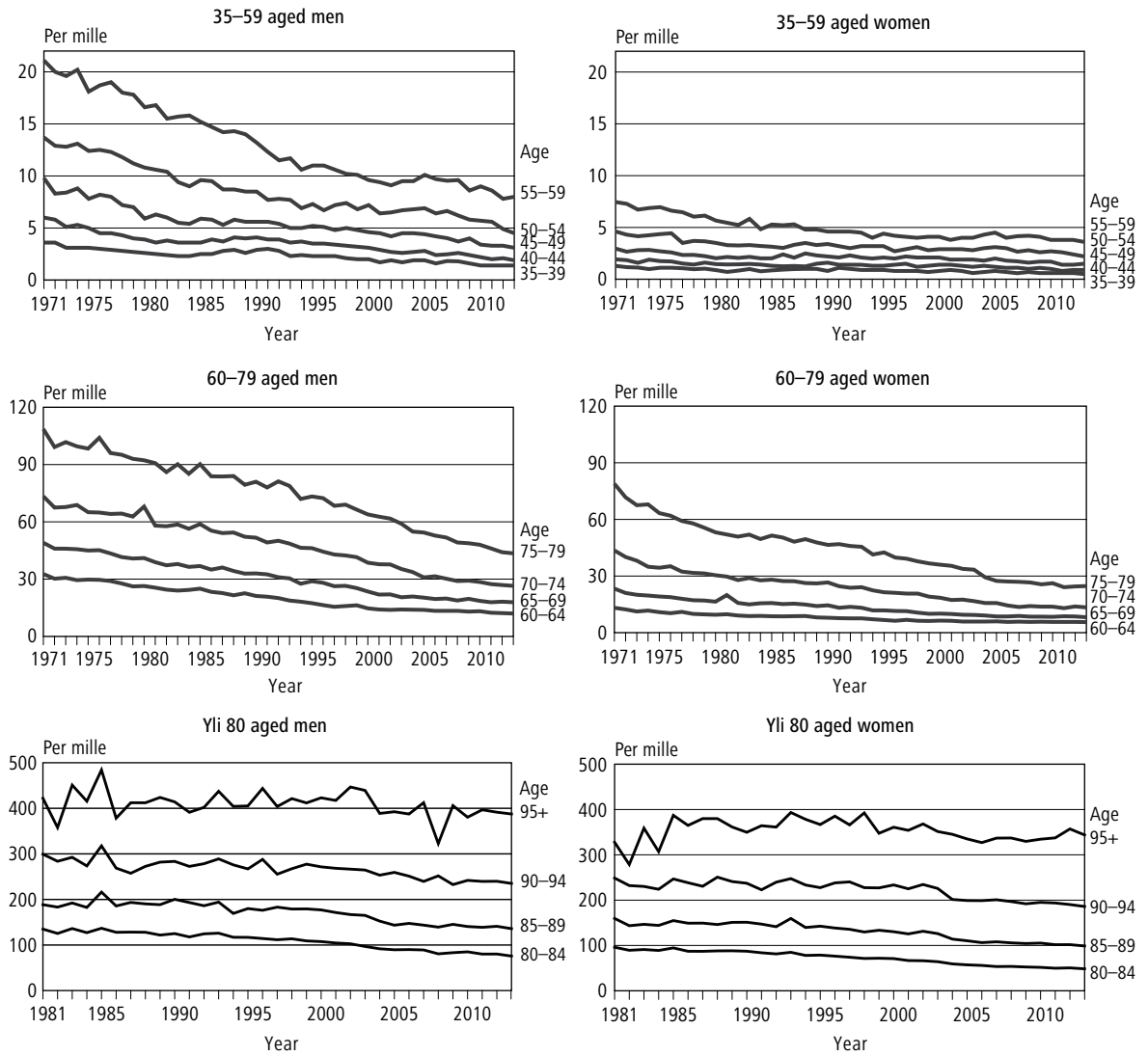
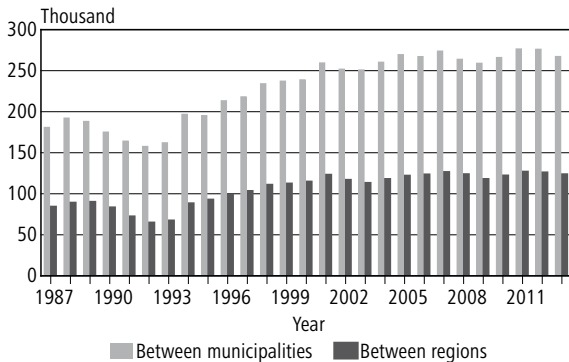

Figure 11.
Migration between municipalities and regions in 1987–2013



Regional division 1.1.2014

In 2013 267,194 person moved from one municipality to another (regional division 1 January 2014). The number decreased by 8,773 from the year before

Marriages, divorces, registered partnerships and divorces from registered partnerships

The number of marriages contracted was 25,119 in 2013, a decrease of 3,759 from the year before. The marriage rate, that is the number of married women per 1,000 non-married women aged 15 or over, was 19.1, on the year before, 22.1. At the end of 2013, there were 1,471,000 families in Finland, an increase of 5,400 families from the previous year. The proportion of cohabitations of all families was 22.4 per cent, a little higher as year before. The number of cohabiting couples was 328,300, on the year before 321,500.

13,766 divorces were granted, an increase of 726 from 2012. During the last 20 years the

Figure 12.
Immigration of Finnish and foreign citizens in 1981–2013

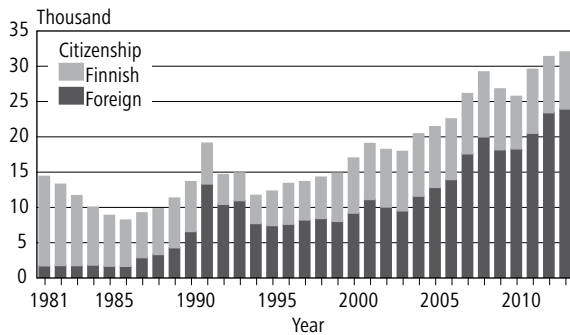
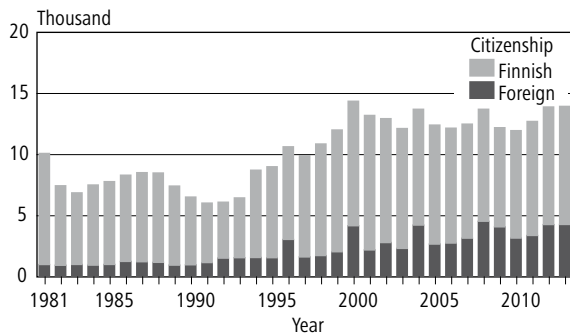

Figure 13.
Emigration of Finnish and foreign citizens in 1981–2013



number of divorces has varied between 13,000 and 14,000. The divorce rate, that is, the number of divorced women per 1,000 married women was 13.7, which is a slightly higher rate than year before.

In March 2002 Finland permitted registration of partnerships i.e. same-sex relationships. In 2013, the number of registered same-sex partnerships was 373. A total of 101 registered same-sex partnerships ended in divorce. In 2012, a total of 329 same-sex partnerships were registered and a total of 103 ended in divorce.

Vital statistics, whole country -quality description

Relevance of statistical information

The main source used when producing Finnish population statistics is the Population Information System, which is maintained by the Population Register Centre and local register offices. The Population Information System was set up in 1969. Changes in the data on the vital events of the resident population are updated into the Population Information System continuously by local population register authorities. From 1975 Statistics Finland has obtained population data from the Population Register Centre.

The last population registration was carried out in Finland on 1 January 1989. The data stored in the Population Information System are specified in the act on the Population Information System and on the certificate services of the Population Register Centre (21 August 2009/661).

Notifications on population changes for the past year are expected by the lastday of January of the following year.

Statistics Finland's function is to compile statistics on conditions in society (Statistics Finland Act of 24 January 1992/48). These also include demographic statistics. Statistics Finland's Rules of Procedure defines the Population and Social Statistics unit as the producer of demographic statistics (Statistics Finland's Rules of Procedure, TK-00-621-14).

In accordance with the Act on the Municipality of Domicile, the municipality of domicile and the place of residence of individuals are recorded in the Population Information System. The municipality in which a person lives or the one construed by the inhabitant as the municipality of domicile on the grounds of residence, family ties, livelihood or other equivalent circumstances, or to which the inhabitant has close links due to the aforementioned circumstances is deemed the municipality of domicile. (Act on the Municipality of Domicile, 201/1994.) The population registered in the Population Information System is divided into those present and those absent. Those present are permanent residents of Finland, either Finnish nationals or aliens. Those absent are Finnish nationals who when emigrating from the country have reported that they intend to be absent from Finland for more than one year, with the exception of Finnish nationals who are diplomats and those working in development co-

operation (Act on the Municipality of Domicile, 201/1994.) Only changes in the population resident in Finland are taken into account when compiling statistics on vital events. Persons moving to Finland from abroad are classified in the population statistics if the place of residence they have declared as their municipality of domicile is later confirmed as their place of residence.

Concepts

Adoptions

Some changes in the statutory order of succession were recorded in the population statistics among Finnish-born children adopted in 1987–1993, although no actual adoptions were made. From the 1994 statistics, only actual adoptions have been recorded as adoptions. An adoption is also taken into consideration in statistics when at least one of the adoptive parents is permanently resident in Finland but the permanent place of residence of the adopted child is abroad.

The Act on Registered Partnerships (950/2001) was amended in May 2009. By virtue of the amendment, in a registered partnership, a spouse may adopt a child of the other spouse. The amendment (391/2009) entered into force on 1 September 2009.

Age

In connection with vital events, age data refer to the age on the day the event took place. Average age is obtained by adding up the ages of all persons involved in the same event at the time of the event, after which the sum is divided by the number of these persons. As a person's age used is given in full years at the time of the event, it is not the exact age of that person. For this reason, it is assumed when computing average age that the persons were aged $x+0.5$, on average, at the time of the event.

Births

'Liveborn' is the term for a newborn who breaths or shows other signs of life after birth. Only liveborn children of women permanently resident in Finland are taken into account in the population statistics.

According to the World Health Organisation (WHO) definition, 'stillborn' is the term for a newborn with a birth weight of at least 500 g or, if the birth weight is not available, a newborn born dead after a pregnancy lasting 22 weeks or more. The WHO definition has been in use since 1987. From the 2003 vital statistics onwards, the same national definition is used as in the cause-of-death statistics: 'stillborn' is the term for a newborn with a birth weight of at least 500 g, or a newborn born dead after a pregnancy lasting 22 weeks or more.

Children are classified according to **family status** as legitimate or illegitimate. A child born in wedlock is legitimate. A widow can give birth to a legitimate child if the pregnancy began while still married. A child born out of wedlock is illegitimate. Cases where the mother has married the child's father after the child's birth are also considered illegitimate in these statistics. According to law, such children only become legitimate as of the date when their parents enter into a marriage contract with each other. In this vital statistics publication the child's family status is primarily given by the mother's marital status, that is, whether the mother was married or not. Unmarried, widowed and divorced women, and women widowed after a registered partnership, separated from a dissolved registered partnership or living in a registered partnership are classified as not being married at the time of the child's birth.

The birth order is determined in two ways: either all live births to the mother are taken into account, or only the live births during the present marriage are included.

The health care unit has to report liveborn children to the Population Information System or to the register office of the mother's place of domicile to enter the information in the Population Information System. In exceptional cases the report is made to the register office of the child's place of birth. (Statute, 128/2010).

The population registrar ensures that a child is entered in the Population Information System within two months of birth. Registration in an Evangelical-Lutheran or Greek Orthodox parish presupposes baptism. Where parents belong to different parishes, the child is usually registered in the mother's parish. According to the Freedom of Religion Act (767/1969), where parents belong to different religious affiliations and have not agreed otherwise, the child is entered in the mother's register. The Population Register Centre issues the child an identity number on the basis of the child's notice of registration.

The Population Register Centre does not collect data on stillbirths. These data are obtained from

stillbirth certificates written out by physicians. The health care unit or the physician in question forwards the certificate to the National Institute for Health and Welfare, which sends it to Statistics Finland (Statute 948/1973 and Act 459/1973).

In the vital statistics the number of stillbirths may differ somewhat from the number of stillbirths in the cause of death statistics. The deadline for data on stillbirths is shorter for the vital statistics than for the cause of death statistics.

The excess of births over deaths, that is, natural population increase means the difference between births and deaths. **The crude birth rate** refers to the number of births per 1,000 persons of the mean population. **The proportion of stillbirths** refers to the number of stillborn children per 1,000 liveborn and stillborn children. **The general fertility rate** indicates the number of liveborn children per 1,000 women of the mean population aged 15 to 49. **The age-specific fertility rate** indicates the number of live births per 1,000 women of the mean population in the age group in question. This same principle is applied for calculating **age-specific legitimate or non-marital fertility rates**. The legitimate fertility rate is calculated per married women and the non-marital fertility rate per non-married women. **The total fertility rate** is obtained by adding up the fertility rates calculated for one year. The rate refers to the estimated number of children born to a woman, given that the fertility rate of that statistical year prevails during the whole reproductive period of this woman on condition that the woman does not die before the end of the said period. The reproduction of the population refers to a change of a generation into a new one. Reproduction is measured by **gross reproduction rates or net reproduction rates** that generally indicate the ratio between the sizes of the daughter's and mother's generations. The fertility and mortality of the mother's generation before the end of the childbearing age is taken into account in the calculation of the net reproduction rate. In the gross reproduction rate this mortality is not taken into consideration. If the net reproduction rate calculated per one woman is less than one, the daughter's generation is smaller than the mother's generation and the mother's generation has not reproduced itself.

Citizenship

Citizenship refers to a person's legal nationality in a certain country. Citizenship is usually determined at birth, but it may be changed upon moving to live in another country. A person may also be a citizen of more than one country (see Nationality Act, 359/2003). Persons with both Finn-

ish and foreign citizenship will be entered in the statistics as Finnish nationals. If a foreign national living in Finland has several nationalities, that person will be entered in the statistics as a national of the country on whose passport he or she arrived in the country. Persons having received Finnish nationality by both proceedings initiated upon petition and by declaration procedure are included in statistics on recipients of Finnish nationality.

The Population Register Centre has adopted the ISO 3166 standard in its nationality classification. Prior to this, nationality was classified according to country codes provided by Statistics Finland.

Country of birth

All persons entered in the Population Information System are indicated a country of birth, which is determined on the basis of the mother's permanent home country at the time of birth. This means, for example, that the country of birth of Estonian immigrants born before Estonian independence is the Soviet Union. Similarly, the country of birth of people who were born in areas that Finland has subsequently ceded is Finland even though the area no longer is Finnish territory. Country of birth is indicated according to the form of government at the time of birth. The Population Register Centre introduced the ISO 3166 Standard also in its country of birth coding.

Deaths

Deaths have to be reported immediately either to a physician or to the police. The health care unit or the physician has to report the death to the Population Information System or its maintainer. (Act 1065/2009). A death certificate is issued by a physician. If determining the cause of death requires an autopsy, the death certificate is issued by a forensic pathologist after the information acquired from the autopsy is complete.

If a physician's permission for burial or the death certificate cannot be obtained without unreasonable difficulty or delay, the police may issue, upon consultation with a forensic pathologist or a physician, a corresponding report on the cause of death based on the examination performed. The police must submit immediately the death report to the National Institute for Health and Welfare and report the person's death to the register office where the deceased was a resident. (Decree 1642/2009)

Persons declared dead have been sometimes included in deaths since 2005 when the amended act

(127/2005) on declaring someone as legally dead made it possible in certain circumstances to speed up considerably the process of declaring someone as legally dead. A petition for declaring a person as legally dead can be submitted immediately after his/her disappearance if at the time of the disappearance the person was in an accident causing immediate mortal danger. A petition for declaring someone as legally dead can also be submitted after a waiting period of between one and five years dependent on the situation. The date of the day when the person was last known to have been alive is regarded as the starting date of the waiting period. A petition for declaring someone as legally dead must be submitted to the court in whose district the disappeared person's last municipality of residence was located. The court concerned also makes a decision about declaring the person as legally dead and about the date of death of the disappeared person. The court will enter the decision about declaring the person as legally dead into the Population Information System from which they become available to Statistics Finland.

The number of deaths in the population statistics differs to some extent from the one in the cause-of-death statistics compiled on the basis of death certificates. The statistics include a separate category for **infant mortality**, i.e. for children who died before their first birthday per 1,000 live-born children. **Perinatal mortality** refers to the number of stillbirths and those who died in their first week of life per 1,000 births. **The crude death rate** indicates the number of deaths per 1,000 of the mean population. **The age-specific death rate** refers to the number of deaths per 1,000 of the mean population in the age group in question. **The probability of death** at some age x refers to the probability of a person living until the age of x to die during that year of age.

Divorces

The divorce statistics are based on data on granted decrees of divorce transmitted to the Population Information System by district courts. The statistics also include cases where a permanent resident of Finland is granted a divorce by a foreign court. If the divorce is granted abroad, it must be reported to the register keeper for registration of divorce. Exceptions are divorces granted to Finnish citizens in Sweden, on which the Swedish register keeper notifies the Finnish counterpart directly.

A divorce granted to a Finnish citizen abroad usually requires validation by the Helsinki Court of Appeal before registration. Divorce decisions given in the Nordic Countries and in the EU

countries as of 1 March 2001 can be registered without validation.

As of 1980 'divorces' refer to the divorces of females permanently resident in Finland, unless otherwise indicated.

The amendment to the Marriage Act (411/1987), effective from the first of January 1988, simplified divorce proceedings. Divorce figures began to rise towards the end of 1988, when the first divorces (after a reconsideration period of six months) became effective under the new legislation. The Marriage Act no longer has regulations on "cancellation of marriage" or "nullification of marriage". Before the new act came into force in 1988 these were in separate groups, now among divorces.

The key figures defined below can be calculated for women and men, although they are defined to be calculated for women only.

The tables of the publication show ratios describing the divorce rate. Not all of these ratios have a fixed name. The footnotes to the tables indicate the mean population of the part of the population used for dividing the number of cases each time. In the following only those ratios in the tables are defined that have a fixed name. **The crude divorce rate** refers to the number of divorces per 1,000 of the mean population. **The age-specific divorce rate** indicates the number of divorced women per 1,000 married women of the mean population in the age group in question. Instead of the total divorce rate, an estimate describing **the probability of divorce for first marriages** will be published in vital statistics publications. The main reason for this is that the total divorce rate has been interpreted as a probability figure, which it is not. In addition, the figure is sensitive to changes in the timing of the divorce rate, whereby it overestimates the divorce rate. The probability of divorce for first marriages is produced by applying multistate life tables. The life tables are based on women's age-group specific marriage, mortality, widowhood and divorce rates in the statistical reference year regardless of the husband's age or whether the marriage is the first one or not for him. For more details about producing the above-mentioned figures, see Wallenius Minna, 2013: Master's thesis. Multistate lifetables in examining the probability of divorce. University of Helsinki, Faculty of Science, Statistics.

Educational level

The data on education are based on Statistics Finland's Register of Completed Education and Degrees. The Standard Classification of Education

has been revised in 1997. Due to the revision, data from different years are no longer comparable. Qualifications and degrees have been classified according to the Standard Classification of Education valid in the statistical reference year concerned.

Six categories are used for level of education in vital statistics: basic level, upper secondary level, lowest level tertiary, lower-degree level tertiary, higher-degree level tertiary and doctorate or equivalent level. Educational level is measured by the duration of education. Those with basic level qualifications have had at most nine years of education, with leaving certificates from primary schools, middle schools and comprehensive schools. Those having completed the upper secondary level of education have spent 11 to 12 years in education. These qualifications include matriculation examination, vocational qualifications attained in 1–3 years and further vocational qualifications. Lowest level tertiary education comprises vocational college education with a duration of 2 to 3 years after upper secondary education. Examples of vocational college qualifications include qualification of technician engineer, diploma in business and administration and diploma in nursing, which are not polytechnic degrees. Those having completed lower-degree level tertiary education have had 3 to 4 years of education after upper secondary education. Lower-degree level tertiary education comprises, among others, polytechnic degrees and lower university degrees. Higher-degree level tertiary education comprises education with a duration of 5 to 6 years after upper secondary education. This type of education leads to higher university degrees (master level) and specialist's degrees in medicine. Doctorate or equivalent level tertiary education comprises post higher-degree level academic degrees of licentiate and doctorate (scientific post-graduate degrees).

Immigration and emigration

Persons who have moved to Finland and who intend to reside in Finland for twelve months or have resided in Finland over three months without interruption must notify the register office of their move (Population Data Act 507/1993). Foreign nationals who intend to live permanently in Finland must fulfil the preconditions of residence (EU national) or have a valid residence permit for at least one year. In such cases their place of domicile is determined according to the same principles as for Finnish nationals (Municipality of Residence Act 201/1994). The local register office then enters these data to the Population Information System.

Those emigrating to a place of domicile abroad must supply a notice of change of address just as those who migrate within the country have to do (Statute on the Municipality of Domicile 351/1994). Those who move to a domicile abroad for more than twelve months are primarily classed as emigrants. An exception to this are Finnish nationals working as diplomats and those involved in development co-operation, etc. (Act on the Municipality of Domicile 201/1994). In accordance with an agreement between the Nordic countries, a period of residence of less than six months is not regarded as a move (Act on the Municipality of Domicile 201/1994, Decree and Treaty 96/2006).

When a person moves from one Nordic country to another, he/she must report his/her move to the local register authority of the country of entry, which will decide whether or not the person is registered as resident in the country of entry. The register authority of the country of entry informs the person concerned and the register authority of the country of exit about its decision. The date when the person has been entered into the local population register of the country of entry is recorded as the date of emigration in the population register of the country of exit (Act on the Municipality of Domicile 201/1994, Decree and International Treaty 96/2006).

Internal migration

Those changing place of domicile are expected within one week of the move to report on the change of address, specifying all family members involved in the move. The notice is delivered to the register office of the new place of residence. The move is indicated as either a permanent or a temporary one, and once the register office receives the notice, the register office determines whether the nature of the move involves a permanent or temporary change of domicile. Since 1 June 1994, when the Act on the Municipality of Domicile (201/1994) came into effect, students moving due to their studies have had the right to register themselves as permanent residents in the municipality in which they study. Data on the change of dwelling and place of domicile are transferred in machine-language format to the Population Information System. The register office of the new place of residence sends the data on the new place of domicile to the register office of the former place of residence. (Population Data Act 507/1993 and amendment 202/1994; Act on the Municipality of Domicile 201/1994; Decree on the Municipality of Domicile 351/1994)

Urban regions comprise an urban municipality and possibly a group of municipalities adjoining it. A municipality is defined as a satellite municipality if in 2007 the rate of the largest commuting flow to the centre was higher than 28 per cent of the employed persons in the municipality.

The effect of annexations has not been taken into account in the statistics on the volume of migration in the years of 1990–99 because combined figures for the annexed municipalities are given as the figures for the annexed municipality in the years prior to the year of annexation. The effect of the change in the statistical period is illustrated below in connection with the description of the intra-municipal migration concept.

The propensity for internal migration, or the rate of internal migration, refers to the number of migrants per 1,000 of the mean population in the area of departure. The propensity for internal migration indicates the migrants per 1,000 of the mean population in the age group in question.

Intramunicipal migration

Statistics Finland receives information on the changes in place of residence that involve a permanent change of domicile. These changes in domicile are classified at Statistics Finland into intramunicipal moves and intermunicipal moves. Intramunicipal moves consist of moves from one dwelling to another within the same municipality, with moves from one building or house to another forming a separate sub-category. Intramunicipal statistics dating to 1986 and earlier cover only moves from one building or house to another within the same municipality.

Until 1993, the concept of intramunicipal migration consisted of moves from one household-dwelling unit to another within the same municipality. Since 1994, intramunicipal moves from institutional household-dwelling units to private household-dwelling units and vice versa have been included in the data. Moves from a situation where there is no permanent dwelling to private household-dwellings and vice versa have been classified as intramunicipal migration since 1994. This change in the concept has resulted in an increase of about 6 per cent in the intramunicipal migration data.

When the data for 1993 were produced, the statistical period was also changed from the period of 2 January to 1 January into 1 January to 31 December because of the corresponding change in the Population Information System. In the transition year the statistical period fell one day short of one year (the effect being 11,000 cases

of intramunicipal migration and 4,500 cases of intermunicipal migration).

The coming into force of the Act on the Municipality of Domicile has somewhat increased the volume of intramunicipal and intermunicipal migration in 1994 and after that.

Language

In the population statistics the language distribution is based on the data on the person's mother tongue obtained from the Population Information System. At the same time as parents register the name of their newborn, they also indicate the child's language. That language will only be changed upon separate application. For those babies born, for whom no language has been registered in the Population Information System, the mother's language is entered in the statistics. During 1999, the Population Register Centre introduced the ISO 639-1 Standard in its language coding. Statistics Finland now receives languages ready coded and uncoded ones as plain text. Prior to this, Statistics Finland coded all foreign languages from their plain text names by assigning a code to a language if its speakers in Finland numbered approximately 15.

Marital status

Information about **marital status** is obtained from the Population Information System of the Population Register Centre. The marital status of a person refers to the status according to the Finnish Marriage Code (234/29) and Act on Registered Partnerships (9 Nov. 2001/950). It should be noted that cohabiting is not a marital status. People representing all marital status categories may be cohabiting, including those who are still officially married.

Current divorce regulations no longer recognize the concept of legal separation. Those persons who are legally separated on the basis of the old divorce provisions prior to 1 January 1988 and still living apart have been slotted under married persons in the statistics.

The marital status classification is as follows: **unmarried, married, divorced, widowed, partner in a registered partnership, dissolved registered partnership, widowed after a registered partnership.**

Marriages

'Marriages' refer to marriages contracted by females permanently resident in Finland, unless

otherwise indicated. The number of males and females who contracted marriage is not equal because the number of marriages contracted between females permanently resident in Finland and males living permanently abroad differs from the number of marriages contracted between males permanently resident in Finland and females living permanently abroad. The key figures defined below can be calculated for women and men, although they are defined to be calculated for women only.

The tables of the publication show ratios describing the marriage rate. Not all of these ratios have a fixed name. The footnotes to the tables indicate the mean population of the part of the population used for dividing the number of cases each time. In the following only those ratios in the tables are defined that have a fixed name. **The crude marriage rate** refers to married women per 1,000 of the mean population. **The age-specific marriage rate** indicates the number of married women per 1,000 non-married women and women not in registered partnership of the mean population in the age group in question. **The crude remarriage rate** refers to the number of second or higher order marriages contracted by women per 1,000 previously married women of the mean population. The age-specific remarriage rate is calculated using the same principle as for the age-specific marriage rate.

The total marriage rate describes the proportion of women (generally per 100 or 1,000 persons) that contract marriage in their lives, on condition that none of them die and that the marriage rate in the pertinent cohort remains constant throughout the period when these women belong to the age groups of 15 to 49 years. It is computed by adding up the age-specific marriage rates of first marriages in the whole age period. Differing from the definition above, the age-specific marriage rate is here calculated in proportion to those having contracted marriage per all women of the age group.

Population

The data on the population resident in Finland on the 31st of December are derived from the Population Information System. The statistics used in the 'Population' publications are based on the resident population. The data for 2013 were collected according to the regional division prevalent on the first day of the following year, meaning that these statistics are based on the regional division valid on 1 January 2014. At the start of 2013

there were 320 municipalities in Finland while at the start of 2014 they also numbered 320.

Change of population is defined as increase of population added up with correction of population. This is mostly comprised of retrospective corrections of errors that have occurred in the processing of notifications of change of address. **Increase of population** is the sum of excess of births over deaths and net immigration. **The excess of births**, that is the natural population increase, refers to the difference between live births and deaths.

The notion of **mean population** (or average population) refers to the average of the populations of two consecutive years. The average population in Y is thus derived from the average of the populations in Y-1 and Y. When a ratio describing some phenomenon is calculated for the statistical year, the number of events in the phenomenon in question is usually expressed as a proportion of the mean population of the people or the groups subject to the event. The figures relating to population events are generally given as per 1,000, that is, the result of the division is multiplied by one thousand. For this reason, it is indicated below in the definitions for population statistics that a certain phenomenon is present in population 'per 1,000 of the mean population'.

Registered partnership

"Registered partnership" refers to registered partnership of two persons of the same sex aged 18 or over (Act on Registered Partnerships of 9 Nov. 2001/950). Partnership is registered by an authority entitled to perform civil marriage ceremonies. Registered partnership is dissolved when one partner dies or is declared dead, or when it is dissolved by court order.

Statistical grouping of municipalities

Statistics Finland introduced a new statistical grouping of municipalities in 1989. The new classification allows for more accurate distinctions between urban and rural areas than did the administrative classification into cities and other municipalities.

The municipal classification divides municipalities into three categories according to the proportion of people living in urban settlements and the population of the largest urban settlement: urban municipalities, semi-urban municipalities, rural municipalities.

Urban municipalities include those municipalities in which at least 90 per cent of the popu-

lation lives in urban settlements or in which the population of the largest urban settlement is at least 15,000.

Semi-urban municipalities are municipalities in which at least 60 per cent but less than 90 per cent of the population lives in urban settlements and in which the population of the largest urban settlement is at least 4,000 but less than 15,000.

Rural municipalities include those municipalities in which less than 60 per cent of the population lives in urban settlements and in which the population of the largest urban settlement is less than 15,000; and those municipalities in which at least 60 per cent but less than 90 per cent of the population lives in urban settlements and in which the population of the largest settlement is less than 4,000.

The classification is based on the defining of urban settlements made in 2013 and on data from 2013 on municipalities' population in urban settlements. The Finnish Environment Institute defines urban settlements annually. The statistical grouping of municipalities is reviewed annually in respect of all municipalities against the latest defining of urban settlements. Previously the classification was updated every fifth year.

Methodological description of survey

The main source used when producing Finnish population statistics is the Population Information System of the Population Information Centre. Local register office updates a Population Information System with information it gets from persons experiencing vital events and parishes of the Evangelical-Lutheran and Greek Orthodox churches. Hospitals send information of births and deaths in machine-language format to maintenance of Population Information System. Local courts take information of decisions of vital events dealt in the court into the Population Information System. Statistics Finland receives the updated data on vital events on a weekly basis.

The deadline for delivering data to Statistics Finland on vital events in 2013 was the end of January 2014. The exception to this were the data on stillbirths, which were expected by the end of August 2014. Data on population changes in 2013 delivered to Statistics Finland after this date are included in the 2014 data. Data on events relating to the years 2009 through to 2012 and reported between February 2013 and January 2014 are included in the 2013 data.

Vital events of prior years included in the data for 2013 by type of event

Type of event	Year of event				
	Total	2012	2011	2010	2009
Live births	27	23	1	2	1
Deaths	108	97	5	4	2
Internal migration	125	115	3	7	-
Immigration	317	235	73	5	4
Emigration	379	349	12	12	6
Marriages of females	326	228	55	33	10
Divorces of females	230	182	23	18	7

Correctness and accuracy of data

In general, the Population Information System of the Population Register Centre can be considered very exhaustive as regards persons. In order that a person obtains a personal identity code, he or she has to be registered in the Population Information System. It is practically impossible to live in Finland without a personal identity code. A personal identity code is needed so that one can work legally, open a bank account, have dealings with authorities and so on. It can be safely assumed that Finland cannot have any substantial numbers of 'moonlighters' who receive their pay in cash for periods of over one year, for example. Staying in Finland for at least one year is the prerequisite for registering into the population of Finland.

Incorrect addresses influence population statistics by municipality only if the incorrect address is in a different municipality than the correct one. Only some of the incorrect addresses are also in an incorrect municipality.

After abolishment of yearly checking of domicile registers (January 1) in 1989 the Population Information System has been maintained only by notifications of changes to population information. Their correctness is determined by a reliability survey made on the addresses in the Population Information System.

The Population Register Centre charges Statistics Finland with the task of conducting yearly a sample survey on correctness of address information. Around 11,000 people are asked whether their address in the Population Information System is correct. In the 2012 survey, the address was correct for 98.9 per cent of the respondents. The nonresponse rate of the survey was 16.2 per cent. The addresses of the nonrespondents were checked from other sources as far as possible. The address could be established as correct among 92.3 per cent of the nonrespondents, as incorrect among 5.9 per cent and as unverifiable among 1.8

per cent. Assuming that all the unverifiable addresses were incorrect the final proportion of the correct addresses were 98,1 per cent.

In connection with municipal elections, returned notifications of voting sent to foreigners usually reveal around 1,000 persons who have moved from the country without giving notice and are thus still included in the Finnish population. The Population Register Centre removes them from the resident population in the Population Information System before the following turn of the year.

Timeliness and promptness of published data

Final vital statistics are published yearly in April to May, except for those on stillbirths, which are available in September. Since 1999 the regional division used has been that of the first day of the following year. Thus the municipalities that unite on the first day of the new year are already combined in the statistics on the last day of the previous year. Information on the vital statistics of the united municipalities before the unification is available from 2003 onwards.

Preliminary population data by municipality are available by month.

Accessibility and transparency/clarity of data

Statistics Finland produces for example the following population statistics:

Population series

Annual statistics

- Vital Statistics, whole country
- Population Structure
- Families
- Ulkomaalaistaustainen väestö (Population with foreign background)

Monthly statistics

- Preliminary Population Statistics

Every three years

- Population Projection by Municipality

Health series

- Causes of Death, annual statistics.

Population statistics are also published in the Statistical Yearbook of Finland.

Basic population data are available in electronic form by municipality or with larger regional divisions than municipality in Statistics Finland's free 'Population' online service (Statistical database) at: <http://tilastokeskus.fi/tup/tilastotietokannat/index.html>

General information and long time series on the population of the whole country can be found from the home page of Demographic Statistics at: <http://tilastokeskus.fi/til/vrm.html>

The chargeable information service contains more specified information about the population by sub-area of municipality, for example. More information about Statistics Finland's chargeable services is available at: <http://www.stat.fi/tup/tilastotietokannat/index.html>

Comparability of statistics

Comparable regional vital statistics series are available from 1987. The tables always indicate which regional division is used.

Vital statistics data on the numbers of births, deaths and marriages contracted are available from 1749 onwards. From 1773 there are data about mothers having given birth by five-year age group and from 1936 about all children born by age of mother. After the statistical revision of 1877 collection of data on deaths was started by one-year age group, which made it possible to begin calculation of accurate mortality and lifetime tables from the 1880s onwards. On account of this statistical revision, annual collection of data on migration and divorces was also started.

Compilation of statistics on immigrants based on lists of passports began in 1900 and contin-

ued until 1984. From 1945 there are data on the total volume of migration between Finland and foreign countries derived from statistical materials of other countries. The migration statistics between the Nordic Countries improved in 1969, when the so-called Inter-Nordic Migration Form was introduced. Production of statistics on migration outside the Nordic Countries improved further in 1985, when the obligation to notify was extended to emigrants.

Population data by municipality are available in electronic form in the Altika information service from 1975 onwards. The population time series in the free Population online service begin from the year 1980 or 1987. Vital statistics time series for the whole country is available from 1749.

Coherence and consistency/uniformity

Statistics Finland's other statistics use the data of demographic statistics as basic information on population. Consequently, Statistics Finland's other statistics correspond to demographic statistics.

THL, the National Institute for Health and Welfare, maintains a register of births and publishes information about childbirths, births and newborn. THL's figures differ somewhat from those of Statistics Finland. Statistics Finland's figures include among women giving birth those who are permanently resident in Finland at the time of the birth of the child, while the THL's register of births contains all women having given birth in Finland and their children.

List of terms

Avioerot – *Divorces*
Avioliitot – *Marriages contracted*
Elävänä syntyneet – *Live births*
Kaupunkimaiset kunnat – *Urban municipalities*
Koko maa – *Whole country*
Kunnassamuutto – *Intramunicipal migration, migration within municipality*
Kuntien välinen muuttoliike – *Internal migration, migration between municipalities*
Kuolleet – *Deaths*
Lähtömuutto – *Out-migration*
Maahanmuutto – *Immigration*
Maaseutumaiset kunnat – *Rural municipalities*
Maastamuutto – *Emigration*
Nettomaahanmuutto – *Net immigration*
Nettomuutto – *Net migration*
Rekisteröidyt parisuhteet – *Registered partnerships*
Erot rekisteröidyistä parisuhteista – *Divorces from registered partnerships*
Seutukunta – *Sub-regional unit*
Syntyneiden enemmyys – *Excess of births*
Taaajaan asutut kunnat – *Semi-urban municipalities*
Tulomuutto – *In-migration*
Väestönlisäys – *Increase of population*
Väkiluku – *Population*
Väkiluku vuoden lopussa – *Population at end-year*
Väkiluvun korjaus – *Correction of population register*

Major Regions and Regions

Major regions

Etelä-Suomi – *Southern Finland*
Länsi-Suomi – *Western Finland*
Itä-Suomi – *Eastern Finland*
Pohjois-Suomi – *Northern Finland*
Ahvenanmaa – *Åland*

Regions

Etelä-Karjala – *South Karelia*
Pohjois-Karjala – *North Karelia*
Etelä-Pohjanmaa – *South Ostrobothnia*
Keski-Suomi – *Central Finland*
Pohjanmaa – *Ostrobothnia*
Keski-Pohjanmaa – *Central Ostrobothnia*
Pohjois-Pohjanmaa – *North Ostrobothnia*
Lappi – *Lapland*
Ahvenanmaa – *Åland*

Taulukot – Tabeller – Tables

1.01 Väestö sukupuolen ja iän mukaan 2002–2013
Befolkningen efter kön och ålder 2002–2013
Population by sex and age 2002–2013

Ikäryhmä Åldersgrupp Age group	Vuosi – År – Year											
	2002	2003	2004	2005	2006	2007	2008	2009	2010	2011	2012	2013
Molemmat sukupuolet – Boda könen – Both sexes												
Yhteensä												
Totalt – Total	5 206 295	5 219 732	5 236 611	5 255 580	5 276 955	5 300 484	5 326 314	5 351 427	5 375 276	5 401 267	5 426 674	5 451 270
0–4	283 195	283 137	283 693	284 949	288 127	291 628	295 002	298 114	301 621	302 977	304 083	303 006
5–9	314 463	306 715	299 434	293 416	289 219	286 249	286 818	287 786	289 347	293 116	296 980	300 873
10–14	329 351	330 245	331 433	328 539	323 835	316 713	309 342	302 423	296 709	292 889	290 329	291 142
15–19	323 130	319 754	318 105	320 942	325 347	331 920	333 177	334 636	332 084	327 766	320 713	313 546
20–24	327 262	330 871	333 364	333 936	332 004	327 266	325 440	324 472	327 780	332 881	339 758	340 871
25–29	319 485	327 973	330 853	331 174	330 967	334 682	340 416	344 634	346 063	345 438	341 295	339 934
30–34	321 645	308 602	306 354	308 990	315 588	323 951	334 075	337 970	339 277	340 247	344 759	350 780
35–39	373 457	367 428	357 316	347 754	336 438	324 082	311 930	310 768	313 917	320 917	329 842	340 126
40–44	376 608	379 711	379 466	377 782	376 003	373 599	368 125	358 754	349 683	339 160	327 470	315 840
45–49	393 036	387 053	382 724	379 095	375 319	374 364	377 979	378 341	377 077	375 591	373 298	368 266
50–54	414 266	404 572	397 493	392 973	392 282	387 167	381 671	378 037	374 857	371 613	371 171	374 932
55–59	363 817	390 583	412 327	416 888	410 077	403 762	394 516	388 165	384 108	383 809	379 195	374 239
60–64	268 016	269 893	273 109	297 977	313 032	349 870	375 755	396 886	401 712	395 223	389 588	381 168
65–69	228 179	236 582	244 189	242 434	259 097	253 225	255 273	258 319	281 997	296 656	331 528	356 236
70–74	212 476	208 415	206 336	205 764	205 928	209 415	217 574	225 043	223 495	239 251	233 799	235 915
75–79	169 477	172 779	177 097	180 520	182 687	183 591	180 869	179 671	179 637	180 510	184 079	191 561
80–84	107 487	112 760	120 243	123 858	127 261	130 708	134 555	138 717	141 752	144 120	145 203	143 760
85–89	55 947	56 882	56 044	60 492	64 666	68 008	72 243	76 940	79 857	82 498	85 059	88 085
90–	24 998	25 777	27 031	28 097	29 078	30 284	31 554	31 751	34 303	36 605	38 525	40 990
Miehet – Män – Males												
Yhteensä												
Totalt – Total	2 544 916	2 552 893	2 562 077	2 572 350	2 583 742	2 596 787	2 611 653	2 625 067	2 638 416	2 652 534	2 666 622	2 680 364
0–4	144 988	144 920	145 288	145 596	147 143	148 927	150 804	152 197	154 243	154 881	155 281	154 901
5–9	160 159	156 323	152 711	149 894	147 656	146 463	146 717	147 367	147 824	149 722	151 706	153 815
10–14	168 163	168 457	168 881	167 327	165 156	161 289	157 654	154 256	151 578	149 569	148 569	148 863
15–19	165 139	163 377	162 574	164 118	166 143	169 455	169 961	170 583	169 224	167 231	163 421	159 903
20–24	167 305	169 099	170 494	170 710	169 860	167 344	166 488	165 988	167 817	170 256	173 775	174 276
25–29	163 651	167 827	169 294	169 408	169 194	171 554	174 715	177 022	177 710	177 541	175 226	174 367
30–34	164 134	157 884	156 605	158 395	162 205	166 303	171 532	173 572	174 220	174 711	177 454	180 608
35–39	190 176	186 935	181 791	176 975	171 224	165 325	159 578	158 921	161 115	165 054	169 502	174 775
40–44	191 029	192 739	192 668	191 803	190 918	189 649	186 832	182 143	177 566	172 221	166 649	161 204
45–49	198 164	195 024	193 185	191 198	189 147	188 798	190 839	191 110	190 596	189 973	188 707	186 147
50–54	208 985	203 830	199 376	196 815	196 272	193 476	190 665	189 311	187 628	185 871	185 863	187 930
55–59	181 388	194 731	205 792	207 826	204 428	201 192	196 318	192 402	190 137	189 879	187 478	184 987
60–64	129 277	130 548	132 760	145 517	153 214	171 507	184 247	194 857	197 048	193 951	191 222	186 942
65–69	105 749	110 107	113 827	113 204	121 620	119 141	120 498	122 578	134 543	142 014	158 967	170 935
70–74	91 018	90 050	90 150	90 986	91 351	93 470	97 658	101 250	100 784	108 607	106 568	107 976
75–79	63 520	66 306	68 708	70 909	72 900	73 962	73 731	74 193	75 178	75 920	78 139	81 987
80–84	32 679	34 871	37 884	40 013	42 275	44 462	47 128	49 230	51 064	52 881	53 901	54 199
85–89	14 139	14 488	14 500	15 887	17 038	18 232	19 703	21 357	22 807	24 345	25 782	27 473
90–	5 253	5 377	5 589	5 769	5 998	6 238	6 585	6 730	7 334	7 907	8 412	9 076
Naiset – Kvinnor – Females												
Yhteensä												
Totalt – Total	2 661 379	2 666 839	2 674 534	2 683 230	2 693 213	2 703 697	2 714 661	2 726 360	2 736 860	2 748 733	2 760 052	2 770 906
0–4	138 207	138 217	138 405	139 353	140 984	142 701	144 198	145 917	147 378	148 096	148 802	148 105
5–9	154 304	150 392	146 723	143 522	141 563	139 786	140 101	140 419	141 523	143 394	145 274	147 058
10–14	161 188	161 788	162 552	161 212	158 679	155 424	151 688	148 167	145 131	143 320	141 760	142 279
15–19	157 991	156 377	155 531	156 824	159 204	162 465	163 216	164 053	162 860	160 535	157 292	153 643
20–24	159 957	161 772	162 870	163 226	162 144	159 922	158 952	158 484	159 963	162 625	165 983	166 595
25–29	155 834	160 146	161 559	161 766	161 773	163 128	165 701	167 612	168 353	167 897	166 069	165 567
30–34	157 511	150 718	149 749	150 595	153 383	157 648	162 543	164 398	165 057	165 536	167 305	170 172
35–39	183 281	180 493	175 525	170 779	165 214	158 757	152 352	151 847	152 802	155 863	160 340	165 351
40–44	185 579	186 972	186 798	185 979	185 085	183 950	181 293	176 611	172 117	166 939	160 821	154 636
45–49	194 872	192 029	189 539	187 897	186 172	185 566	187 140	187 231	186 481	185 618	184 591	182 119
50–54	205 281	200 742	198 117	196 158	196 010	193 691	191 006	188 726	187 229	185 742	185 308	187 002
55–59	182 429	195 852	206 535	209 062	205 649	202 570	198 198	195 763	193 971	193 930	191 717	189 252
60–64	138 739	139 345	140 349	152 460	159 818	178 363	191 508	202 029	204 664	201 272	198 366	194 226
65–69	122 430	126 475	130 362	129 230	137 477	134 084	134 775	135 741	147 454	154 642	172 561	185 301
70–74	121 458	118 365	116 186	114 778	114 577	115 945	119 916	123 793	122 711	130 644	127 231	127 939
75–79	105 957	106 473	108 389	109 611	109 787	109 629	107 138	105 478	104 459	104 590	105 940	109 574
80–84	74 808	77 889	82 359	83 845	84 986	86 246	87 427	89 487	90 688	91 239	91 302	89 561
85–89	41 808	42 394	41 544	44 605	47 628	49 776	52 540	55 583	57 050	58 153	59 277	60 612
90–	19 745	20 400	21 442	22 328	23 080	24 046	24 969	25 021	26 969	28 698	30 113	31 914

1.02 Keskiväkiluku iän, siviilisäädyn, sukupuolen ja kielen mukaan 2013
Medelfolkmängd efter ålder, civilstånd, kön och språk 2013
Age of the mean population by marital status, sex and language 2013

Ikäryhmä Åldersgrupp Age group	Yhteensä Totalt Total	Miehet Män Males	Naiset Kvinnor Females	Naimattomat Ogifta Single		Naimisissa Giffta Married		Eronneet Frånskilda Divorced		Lesket Änklingar / Änkor Widowed		Rekisteröidyssä parisuhteessa olevat tai olleet I eller efter registrerat partnerskap In or after a registered partnership	
				M	N/K/F	M	N/K/F	M	N/K/F	M	N/K/F	M	N/K/F
Koko väestö – Hela befolkningen – Total population													
Yhteensä	5 438 972	2 673 493	2 765 479	1 377 325	1 213 201	1 006 909	1 008 307	232 418	305 556	54 512	235 049	2 330	3 367
0.....	59 023	30 190	28 834	30 190	28 834	–	–	–	–	–	–	–	–
1–4.....	244 522	124 902	119 620	119 620	124 902	–	–	–	–	–	–	–	–
0–4.....	303 545	155 091	148 454	155 091	148 454	–	–	–	–	–	–	–	–
5–9.....	298 927	152 761	146 166	152 761	146 166	–	–	–	–	–	–	–	–
10–14.....	290 736	148 716	142 020	148 716	142 020	–	–	–	–	–	–	–	–
15–19.....	317 130	161 662	155 468	161 466	154 785	170	614	1	8	–	1	26	60
20–24.....	340 315	174 026	166 289	167 379	152 819	6 194	12 359	394	933	3	18	56	162
25–29.....	340 615	174 797	165 818	140 633	114 417	30 948	46 013	3 055	4 935	21	104	140	350
30–34.....	347 770	179 031	168 739	103 219	75 689	67 435	81 347	8 079	10 803	67	285	232	616
35–39.....	334 984	172 139	162 846	71 901	52 065	86 408	92 988	13 348	16 688	148	512	335	593
40–44.....	321 655	163 927	157 729	57 120	42 957	87 528	90 270	18 651	22 975	291	1 042	338	485
45–49.....	370 782	187 427	183 355	57 708	43 770	101 039	102 788	27 638	34 153	633	2 158	410	487
50–54.....	373 052	186 897	186 155	48 823	35 744	103 626	106 396	32 930	39 604	1 187	4 158	332	254
55–59.....	376 717	186 233	190 485	40 030	29 336	108 040	110 503	35 800	42 486	2 182	7 996	182	165
60–64.....	385 378	189 082	196 296	30 707	22 520	118 687	115 474	35 327	42 911	4 220	15 297	142	96
65–69.....	343 882	164 951	178 931	18 868	16 034	112 079	103 286	27 615	35 914	6 319	23 639	71	59
70–74.....	234 857	107 272	127 585	9 917	10 631	75 448	66 536	14 881	21 895	6 981	28 496	47	28
75–79.....	187 820	80 063	107 757	6 896	9 215	55 735	44 717	8 748	15 302	8 667	38 513	18	11
80–84.....	144 482	54 050	90 432	3 971	7 897	35 551	25 074	4 113	9 868	10 415	47 592	2	2
85–.....	126 330	35 372	90 958	2 125	8 687	18 023	9 945	1 841	7 085	13 382	65 241	2	1
Suomenkieliset – Finskspråkiga – Finnish-speaking population													
Yhteensä	4 868 105	2 385 042	2 483 063	1 226 297	1 086 895	896 843	898 804	209 955	277 063	50 057	217 259	1 890	3 043
0.....	51 748	26 489	25 260	26 489	25 260	–	–	–	–	–	–	–	–
1–4.....	215 499	110 123	105 376	110 123	105 376	–	–	–	–	–	–	–	–
0–4.....	267 247	136 611	130 636	136 611	130 636	–	–	–	–	–	–	–	–
5–9.....	264 851	135 287	129 564	135 287	129 564	–	–	–	–	–	–	–	–
10–14.....	259 155	132 631	126 524	132 631	126 524	–	–	–	–	–	–	–	–
15–19.....	283 658	144 586	139 073	144 418	138 565	143	443	1	6	–	1	24	59
20–24.....	300 617	153 555	147 063	148 519	137 192	4 792	9 144	204	560	1	14	40	153
25–29.....	290 905	148 707	142 199	122 085	101 424	24 640	36 883	1 889	3 498	14	73	80	321
30–34.....	297 350	152 194	145 157	90 050	67 877	55 999	68 039	5 935	8 468	57	213	154	561
35–39.....	290 072	148 498	141 574	63 394	47 254	73 805	79 656	10 907	13 740	131	392	262	532
40–44.....	280 072	142 639	137 433	50 707	38 950	75 415	77 622	15 972	19 590	266	835	281	437
45–49.....	331 559	167 471	164 089	52 632	39 998	89 237	91 382	24 697	30 481	560	1 790	346	438
50–54.....	338 706	169 994	168 712	45 071	32 504	93 255	96 162	30 269	36 164	1 098	3 654	302	230
55–59.....	346 443	171 463	174 980	37 349	26 753	98 524	101 299	33 398	39 478	2 027	7 307	166	144
60–64.....	357 704	175 205	182 499	28 736	20 794	109 144	107 128	33 262	40 287	3 937	14 204	127	88
65–69.....	318 568	151 934	166 634	17 564	14 922	102 631	95 786	25 858	33 788	5 827	22 090	55	49
70–74.....	217 476	98 678	118 798	9 227	9 945	69 142	61 658	13 829	20 548	6 440	26 625	41	23
75–79.....	174 614	74 060	100 554	6 426	8 598	51 428	41 488	8 186	14 415	8 008	36 048	13	7
80–84.....	133 857	49 693	84 164	3 686	7 368	32 576	23 082	3 849	9 376	9 583	44 337	1	2
85–.....	115 254	31 840	83 414	1 908	8 032	16 117	9 037	1 703	6 667	12 112	59 678	1	1
Ruotsinkieliset – Svenskspråkiga – Swedish-speaking population													
Yhteensä	290 944	145 714	145 230	73 154	65 495	59 004	53 337	9 518	11 741	3 922	14 510	117	149
0.....	3 321	1 683	1 638	1 683	1 638	–	–	–	–	–	–	–	–
1–4.....	14 083	7 082	7 001	7 082	7 001	–	–	–	–	–	–	–	–
0–4.....	17 404	8 765	8 639	8 765	8 639	–	–	–	–	–	–	–	–
5–9.....	17 094	8 790	8 304	8 790	8 304	–	–	–	–	–	–	–	–
10–14.....	16 362	8 427	7 935	8 427	7 935	–	–	–	–	–	–	–	–
15–19.....	18 005	9 216	8 789	9 213	8 776	3	13	–	–	–	–	1	1
20–24.....	17 480	9 084	8 397	8 850	7 925	231	454	3	16	–	–	–	3
25–29.....	15 684	8 180	7 504	6 893	5 673	1 231	1 715	53	107	1	2	3	8
30–34.....	15 681	8 321	7 360	4 972	3 676	3 162	3 413	176	248	5	8	8	17
35–39.....	15 661	8 257	7 404	3 571	2 630	4 278	4 233	395	506	7	13	8	23
40–44.....	16 357	8 428	7 929	2 966	2 361	4 789	4 732	655	792	7	28	12	17
45–49.....	18 065	9 266	8 799	2 694	2 263	5 463	5 193	1 050	1 239	35	77	26	28
50–54.....	17 203	8 738	8 465	2 115	1 797	5 391	5 149	1 172	1 358	44	145	17	18
55–59.....	18 287	9 325	8 962	1 778	1 462	5 981	5 694	1 453	1 485	103	306	12	16
60–64.....	19 809	10 134	9 675	1 491	1 120	6 980	6 225	1 423	1 681	228	645	13	6
65–69.....	21 160	10 796	10 364	1 129	889	7 839	6 530	1 395	1 703	423	1 236	11	7
70–74.....	14 939	7 388	7 552	619	543	5 386	4 367	904	1 086	476	1 552	4	5
75–79.....	11 509	5 248	6 261	427	488	3 740	2 911	487	707	591	2 152	4	3
80–84.....	9 729	3 991	5 738	262	434	2 724	1 846	227	432	779	3 026	1	–
85–.....	10 519	3 361	7 158	197	585	1 810	866	129	385	1 226	5 323	–	–

1.03 Keskiväkiluku iän ja sukupuolen mukaan maakunnittain 2013
Medelfolkmängd efter ålder och kön landskapsvis 2013
Age of the mean population by sex and region 2013

Ikäryhmä Åldersgrupp Age group	Yhteensä Totalt Total	Manner-Suomi – Fasta Finland – Mainland Finland									
		Uusimaa Nyland	Varsinais- Suomi Egentliga Finland	Satakunta Satakunta	Kanta-Häme Egentliga Tavastland	Pirkanmaa Birkaland	Päijät-Häme Päijänne- Tavastland	Kymenlaakso Kymmenedalen	Etelä-Karjala Södra Karelen	Etelä-Savo Södra Savolax	Pohjois-Savo Norra Savolax
Molemmat sukupuolet – Båda könen – Both sexes											
Yhteensä Totalt – Total	5 438 972	1 576 154	469 908	224 745	175 477	498 367	202 486	181 133	132 304	152 972	248 332
0–4	303 545	93 068	24 618	11 150	9 232	28 698	9 993	8 281	6 007	6 314	12 447
5–9	298 927	89 355	24 162	11 463	9 834	27 518	10 430	8 676	6 236	6 912	12 575
10–14	290 736	83 602	24 435	11 542	9 766	25 577	10 475	9 270	6 414	7 472	13 027
15–19	317 130	89 990	26 860	12 908	10 467	27 685	11 825	10 332	7 376	8 424	14 554
20–24	340 315	103 823	30 200	12 226	9 315	32 994	11 500	9 066	7 531	7 841	15 273
25–29	340 615	113 785	29 499	11 878	9 115	34 037	10 758	9 065	6 959	7 156	14 224
30–34	347 770	120 729	29 593	12 243	9 944	33 902	11 300	9 612	7 052	6 847	13 693
35–39	334 984	114 877	28 843	12 113	10 354	32 126	11 469	9 904	7 156	7 106	12 970
40–44	321 655	105 017	28 132	12 475	10 455	29 826	11 757	10 335	7 433	7 801	13 411
45–49	370 782	116 485	32 123	15 041	12 221	32 829	13 863	12 568	8 917	10 152	16 661
50–54	373 052	106 761	31 044	15 439	12 437	32 362	13 810	13 274	9 549	11 636	18 332
55–59	376 717	98 947	31 616	16 434	12 662	32 361	14 587	13 960	10 164	12 738	19 276
60–64	385 378	96 847	33 622	18 163	13 176	33 812	16 523	14 769	10 716	13 486	19 392
65–69	343 882	89 037	31 499	16 434	11 952	31 108	15 121	13 635	9 431	12 100	16 262
70–74	234 857	56 690	20 881	11 569	8 053	21 113	10 257	9 439	7 034	8 800	11 672
75–79	187 820	41 130	16 857	9 655	6 562	17 152	8 027	7 544	5 846	7 432	9 886
80–84	144 482	30 148	13 502	7 392	5 157	13 401	5 796	6 107	4 614	5 846	7 895
85–89	86 572	17 344	8 390	4 538	3 241	8 110	3 450	3 656	2 663	3 410	4 845
90–	39 758	8 524	4 037	2 086	1 539	3 761	1 550	1 644	1 209	1 505	1 941
Miehet – Män – Males											
Yhteensä Totalt – Total	2 673 493	764 387	228 711	110 651	86 063	244 834	98 147	89 193	65 487	75 201	122 648
0–4	155 091	47 711	12 668	5 702	4 782	14 599	5 154	4 205	3 014	3 235	6 334
5–9	152 761	45 613	12 306	5 838	5 046	13 973	5 351	4 392	3 145	3 568	6 504
10–14	148 716	42 612	12 552	5 989	4 938	13 061	5 260	4 723	3 284	3 822	6 620
15–19	161 662	45 523	13 690	6 659	5 344	14 066	5 925	5 338	3 774	4 322	7 424
20–24	174 026	51 198	15 031	6 518	4 885	16 873	5 800	4 902	4 263	4 133	7 743
25–29	174 797	56 247	15 008	6 207	4 667	17 594	5 505	4 808	3 808	3 801	7 500
30–34	179 031	61 088	14 858	6 371	5 064	17 531	5 845	5 087	3 733	3 579	7 122
35–39	172 139	58 596	14 637	6 163	5 225	16 575	5 877	5 047	3 724	3 579	6 722
40–44	163 927	53 043	14 316	6 348	5 334	15 354	5 948	5 297	3 764	3 939	6 773
45–49	187 427	57 953	16 063	7 769	6 255	16 591	7 041	6 447	4 550	5 122	8 514
50–54	186 897	52 520	15 523	7 719	6 287	16 384	6 916	6 741	4 894	5 918	9 293
55–59	186 233	47 150	15 466	8 196	6 235	15 895	7 069	7 030	5 096	6 507	9 787
60–64	189 082	44 882	16 174	9 042	6 450	16 504	7 936	7 327	5 401	6 871	9 855
65–69	164 951	40 725	15 180	7 980	5 786	14 781	7 232	6 580	4 604	5 961	7 993
70–74	107 272	24 884	9 599	5 336	3 640	9 554	4 592	4 341	3 252	4 078	5 404
75–79	80 063	16 940	7 189	4 158	2 880	7 229	3 292	3 239	2 465	3 150	4 178
80–84	54 050	10 899	4 972	2 823	1 911	4 952	2 101	2 257	1 683	2 231	2 924
85–89	26 628	5 058	2 578	1 374	1 005	2 484	1 009	1 077	785	1 052	1 517
90–	8 744	1 749	904	465	334	838	297	360	254	337	446
Naiset – Kvinnor – Females											
Yhteensä Totalt – Total	2 765 479	811 767	241 198	114 095	89 414	253 534	104 340	91 941	66 817	77 771	125 684
0–4	148 454	45 357	11 950	5 449	4 450	14 100	4 839	4 076	2 994	3 079	6 113
5–9	146 166	43 742	11 856	5 625	4 789	13 546	5 079	4 285	3 091	3 345	6 071
10–14	142 020	40 990	11 883	5 553	4 828	12 516	5 215	4 547	3 130	3 650	6 408
15–19	155 468	44 467	13 170	6 250	5 123	13 619	5 900	4 995	3 602	4 102	7 130
20–24	166 289	52 625	15 169	5 708	4 430	16 121	5 700	4 164	3 269	3 708	7 530
25–29	165 818	57 538	14 491	5 672	4 449	16 443	5 253	4 258	3 152	3 355	6 724
30–34	168 739	59 641	14 735	5 873	4 880	16 371	5 455	4 525	3 320	3 268	6 571
35–39	162 846	56 281	14 206	5 950	5 129	15 551	5 592	4 857	3 432	3 527	6 248
40–44	157 729	51 975	13 817	6 127	5 122	14 472	5 810	5 038	3 669	3 862	6 638
45–49	183 355	58 532	16 060	7 272	5 967	16 238	6 822	6 122	4 368	5 030	8 147
50–54	186 155	54 242	15 521	7 720	6 151	15 978	6 895	6 534	4 655	5 718	9 039
55–59	190 485	51 798	16 150	8 238	6 427	16 466	7 518	6 930	5 068	6 231	9 489
60–64	196 296	51 965	17 448	9 121	6 726	17 308	8 587	7 442	5 315	6 616	9 538
65–69	178 931	48 312	16 319	8 455	6 166	16 327	7 889	7 055	4 827	6 139	8 269
70–74	127 585	31 807	11 283	6 233	4 413	11 559	5 665	5 098	3 782	4 722	6 269
75–79	107 757	24 190	9 668	5 498	3 682	9 924	4 736	4 306	3 381	4 282	5 708
80–84	90 432	19 249	8 531	4 570	3 246	8 450	3 695	3 850	2 932	3 615	4 971
85–89	59 945	12 286	5 813	3 165	2 236	5 627	2 441	2 579	1 879	2 358	3 328
90–	31 014	6 775	3 133	1 621	1 205	2 923	1 253	1 285	955	1 169	1 495

Pohjois-Karjala Norra Karelen	Keski-Suomi Mellersta Finland	Etelä- Pohjanmaa Södra Österbotten	Pohjanmaa Österbotten	Keski- Pohjanmaa Mellersta Österbotten	Pohjois- Pohjanmaa Norra Österbotten	Kainuu Kajanaland	Lappi Lapland	Ahvenanmaa Åland	Ikäryhmä Åldersgrupp Age group
----------------------------------	-------------------------------------	---	--------------------------	---	---	----------------------	------------------	---------------------	--------------------------------------

Molemmat sukupuolet – Båda könen – Both sexes

165 600	275 241	194 018	180 024	68 644	401 979	80 330	182 679	28 584	Yhteensä Totalt – Total
8 038	15 607	11 188	10 791	4 482	28 828	3 770	9 543	1 494	0–4
8 016	15 258	11 088	10 356	4 302	28 064	3 871	9 209	1 604	5–9
8 465	14 526	11 211	10 000	4 143	25 684	4 053	9 515	1 564	10–14
9 571	16 225	11 898	10 932	4 496	26 342	4 764	10 804	1 682	15–19
10 653	19 016	11 011	12 134	4 079	26 832	4 069	11 191	1 564	20–24
9 396	17 393	10 531	11 140	3 965	25 901	4 032	10 246	1 540	25–29
8 760	16 546	10 691	11 120	3 968	26 280	3 968	9 797	1 729	30–34
8 209	15 961	10 331	10 377	3 847	24 858	3 705	8 988	1 797	35–39
8 213	15 048	10 294	10 460	3 717	22 359	3 972	9 066	1 888	40–44
10 409	17 138	12 435	11 212	4 236	24 960	5 315	12 070	2 152	45–49
12 508	19 023	13 250	10 956	4 377	25 729	6 312	14 312	1 946	50–54
13 760	19 150	14 267	11 642	4 594	26 325	7 006	15 244	1 990	55–59
13 698	19 874	14 618	12 194	5 007	25 688	6 919	14 858	2 022	60–64
11 365	17 577	12 649	11 349	4 415	20 694	5 648	11 694	1 917	65–69
7 992	12 414	8 811	8 007	3 004	14 825	4 237	8 785	1 280	70–74
6 766	10 042	7 618	6 641	2 398	12 193	3 535	7 583	958	75–79
5 372	7 775	6 288	5 220	1 910	8 922	2 926	5 523	692	80–84
3 145	4 647	3 932	3 611	1 162	5 265	1 625	3 026	516	85–89
1 268	2 027	1 912	1 887	545	2 235	609	1 231	254	90–

Miehet – Män – Males

82 301	136 206	96 514	90 413	34 012	202 568	40 274	91 633	14 254	Yhteensä Totalt – Total
4 010	7 988	5 665	5 459	2 342	14 699	1 914	4 853	762	0–4
4 040	7 779	5 713	5 399	2 178	14 421	1 978	4 685	837	5–9
4 352	7 357	5 822	5 142	2 079	13 334	2 063	4 885	825	10–14
4 903	8 280	6 158	5 638	2 238	13 561	2 434	5 549	840	15–19
5 555	9 664	5 821	6 400	2 124	14 083	2 291	5 882	862	20–24
4 973	9 018	5 552	5 970	2 098	13 689	2 196	5 361	800	25–29
4 650	8 636	5 542	5 970	2 028	13 724	2 143	5 156	908	30–34
4 241	8 259	5 435	5 438	1 976	13 080	1 930	4 714	924	35–39
4 154	7 756	5 267	5 432	1 947	11 736	2 014	4 571	940	40–44
5 292	8 705	6 345	5 839	2 168	12 840	2 748	6 137	1 053	45–49
6 282	9 648	6 667	5 444	2 147	12 983	3 217	7 362	957	50–54
7 046	9 649	7 297	5 813	2 292	13 275	3 684	7 801	950	55–59
7 205	9 952	7 474	6 157	2 512	13 013	3 579	7 782	970	60–64
5 735	8 543	6 293	5 669	2 189	10 059	2 810	5 861	975	65–69
3 696	5 809	4 084	3 889	1 396	6 926	1 955	4 178	665	70–74
2 947	4 326	3 328	2 957	1 044	5 387	1 529	3 394	437	75–79
1 974	2 990	2 406	2 077	760	3 526	1 121	2 142	306	80–84
972	1 404	1 220	1 261	380	1 712	548	1 017	181	85–89
277	449	431	465	119	524	125	307	67	90–

Naiset – Kvinnor – Females

83 299	139 035	97 504	89 611	34 632	199 411	40 056	91 047	14 330	Yhteensä Totalt – Total
4 028	7 620	5 524	5 332	2 140	14 129	1 856	4 691	732	0–4
3 977	7 479	5 375	4 957	2 125	13 644	1 893	4 524	768	5–9
4 114	7 169	5 390	4 859	2 064	12 350	1 991	4 630	739	10–14
4 668	7 945	5 740	5 295	2 258	12 781	2 330	5 255	842	15–19
5 099	9 352	5 190	5 734	1 956	12 749	1 778	5 309	702	20–24
4 423	8 375	4 979	5 171	1 867	12 212	1 836	4 885	740	25–29
4 110	7 910	5 150	5 150	1 940	12 556	1 825	4 641	821	30–34
3 968	7 702	4 896	4 939	1 871	11 778	1 775	4 274	873	35–39
4 059	7 293	5 027	5 028	1 771	10 624	1 958	4 496	948	40–44
5 117	8 433	6 090	5 374	2 068	12 120	2 568	5 933	1 099	45–49
6 226	9 375	6 583	5 512	2 230	12 747	3 095	6 950	990	50–54
6 714	9 501	6 971	5 829	2 302	13 050	3 322	7 443	1 041	55–59
6 493	9 922	7 144	6 037	2 495	12 675	3 340	7 076	1 052	60–64
5 630	9 034	6 356	5 681	2 226	10 635	2 839	5 833	942	65–69
4 297	6 605	4 727	4 118	1 609	7 899	2 282	4 607	616	70–74
3 819	5 717	4 290	3 685	1 354	6 806	2 006	4 189	522	75–79
3 398	4 785	3 882	3 143	1 151	5 396	1 805	3 381	386	80–84
2 173	3 244	2 712	2 350	783	3 553	1 078	2 010	335	85–89
991	1 578	1 481	1 422	426	1 711	484	924	187	90–

1.04 Väestönmuutokset ja väkiluku kaupunkimaisuuden ¹⁾ ja aluehallintoviraston (AVI) mukaan 2004–2013
Befolkningsförändringar och folkmängd efter urbaniseringsgrad ¹⁾ och regionförvaltningsverk (RFV) 2004–2013
Vital statistics and population by degree of urbanisation ¹⁾ and Regional State Administrative Agency (AVI) 2004–2013

Alue Område Area	Elävänä syntyneet Levande Live births	Kuolleet Döda Deaths	Syntyneiden enemmyys Födelse- överskott Excess of births	Nettomaassa- muutto Inrikes netto- flyttning Internal net migration	Netto- maahan- muutto Netto- invandring Net immigration	Väestön- lisäys Folkökning Increase of population	Aluejärjestelyt ja korjaus väkilukuun Områdesregleringar och korrigering av folkmängd Regional rearrangements and correction in population data	Väkiluku 31.12 Folkmängd 31.12 Population 31.12	Solmitut avioliitot Ingångna äktenskap Contracted marriages	Avioerot Skilsmässor Divorces
Koko maa – Hela landet – Whole country										
2004.....	57 758	47 600	10 158	–	6 677	16 835	44	5 236 611	29 342	13 234
2005.....	57 745	47 928	9 817	–	8 986	18 803	166	5 255 580	29 283	13 383
2006.....	58 840	48 065	10 775	–	10 344	21 119	256	5 276 955	28 236	13 255
2007.....	58 729	49 077	9 652	–	13 586	23 238	291	5 300 484	29 497	13 224
2008.....	59 530	49 094	10 436	–	15 457	25 893	–63	5 326 314	31 014	13 471
2009.....	60 430	49 883	10 547	–	14 548	25 095	18	5 351 427	29 836	13 527
2010.....	60 980	50 887	10 093	–	13 731	23 824	25	5 375 276	29 952	13 619
2011.....	59 961	50 585	9 376	–	16 821	26 197	–206	5 401 267	28 408	13 469
2012.....	59 493	51 707	7 786	–	17 433	25 219	188	5 426 674	28 878	13 040
2013.....	58 134	51 472	6 662	–	18 048	24 710	–114	5 451 270	25 119	13 766
Kaupunkimaiset kunnat – Urbana kommuner – Urban municipalities										
2004.....	40 655	28 937	11 718	1 570	5 096	18 384	194	3 506 532	22 172	9 856
2005.....	40 816	29 053	11 763	2 214	7 168	21 145	–23	3 527 654	22 007	9 937
2006.....	41 629	29 202	12 427	2 418	8 231	23 076	188	3 550 918	21 097	9 854
2007.....	41 692	29 993	11 699	2 173	11 028	24 900	150	3 575 968	22 018	9 777
2008.....	42 323	29 833	12 490	4 574	12 480	29 544	1 979	3 607 491	23 104	10 023
2009.....	42 807	30 584	12 223	3 357	11 778	27 358	–216	3 634 633	22 429	10 057
2010.....	43 578	31 217	12 361	4 272	11 014	27 647	–16	3 662 264	22 411	10 173
2011.....	42 617	31 183	11 434	4 817	13 790	30 041	–177	3 692 128	21 356	10 030
2012.....	42 369	31 869	10 500	5 658	14 403	30 561	107	3 722 796	21 518	9 659
2013.....	41 440	31 810	9 630	6 927	15 083	31 640	–53	3 754 383	18 889	10 273
Taajaan asutut kunnat – Tätortskommuner – Semi-urban municipalities										
2004.....	9 246	8 359	887	603	696	2 186	–234	873 259	3 984	1 912
2005.....	9 152	8 641	511	604	825	1 940	62	875 261	3 998	1 961
2006.....	9 415	8 508	907	1 319	974	3 200	14	878 475	3 860	1 893
2007.....	9 367	8 588	779	1 132	1 075	2 986	42	881 503	4 212	1 961
2008.....	9 427	8 677	750	–388	1 497	1 859	–1 974	881 388	4 441	1 979
2009.....	9 737	8 868	869	–169	1 217	1 917	–175	883 130	4 099	1 991
2010.....	9 483	9 026	457	–475	1 056	1 038	–34	884 134	4 163	1 907
2011.....	9 586	8 905	681	–295	1 290	1 676	–14	885 796	3 878	1 990
2012.....	9 464	9 142	322	–1 279	1 310	353	39	886 188	4 079	1 938
2013.....	9 226	9 062	164	–2 386	1 232	–990	–44	885 154	3 385	2 034
Maaseutumaiset kunnat – Landsbygdskommuner – Rural municipalities										
2004.....	7 857	10 304	–2 447	–2 173	885	–3 735	84	856 820	3 186	1 466
2005.....	7 777	10 234	–2 457	–2 818	993	–4 282	127	852 665	3 278	1 485
2006.....	7 796	10 355	–2 559	–3 737	1 139	–5 157	54	847 562	3 279	1 508
2007.....	7 670	10 496	–2 826	–3 305	1 483	–4 648	99	843 013	3 267	1 486
2008.....	7 780	10 584	–2 804	–4 186	1 480	–5 510	–68	837 435	3 469	1 469
2009.....	7 886	10 431	–2 545	–3 188	1 553	–4 180	409	833 664	3 308	1 479
2010.....	7 919	10 644	–2 725	–3 797	1 661	–4 861	75	828 878	3 378	1 539
2011.....	7 758	10 497	–2 739	–4 522	1 741	–5 520	–15	823 343	3 174	1 449
2012.....	7 660	10 696	–3 036	–4 379	1 720	–5 695	42	817 690	3 281	1 443
2013.....	7 468	10 600	–3 132	–4 541	1 733	–5 940	–17	811 733	2 845	1 459
Manner-Suomi – Fasta Finland – Mainland Finland										
Etelä-Suomen AVI – Södra Finlands RFV – Southern Finland AVI										
2004.....	24 258	17 829	6 429	1 102	2 623	10 154	–7	2 126 218	13 204	6 023
2005.....	24 054	18 122	5 932	2 348	4 853	13 133	70	2 139 421	13 074	6 077
2006.....	24 624	17 790	6 834	3 104	5 820	15 758	143	2 155 322	12 567	6 048
2007.....	24 535	18 392	6 143	3 365	7 671	17 179	191	2 172 692	13 151	6 017
2008.....	24 947	17 968	6 979	3 410	8 638	19 027	81	2 191 800	13 792	6 131
2009.....	25 049	18 791	6 258	2 309	7 978	16 545	122	2 208 467	13 483	6 173
2010.....	25 498	19 226	6 272	2 021	7 159	15 452	–2	2 223 917	13 237	6 211
2011.....	24 885	18 785	6 100	1 682	9 160	16 942	21	2 240 880	12 574	6 221
2012.....	24 567	19 290	5 277	2 302	9 984	17 563	188	2 258 631	12 559	5 997
2013.....	24 319	19 266	5 053	3 009	9 892	17 954	–110	2 276 475	11 276	6 297
Lounais-Suomen AVI – Sydvästra Finlands RFV – Southwestern Finland AVI										
2004.....	7 009	6 619	390	–324	697	763	17	683 134	3 755	1 803
2005.....	6 857	6 833	24	276	836	1 136	–11	684 259	3 808	1 826
2006.....	7 038	6 705	333	157	1 100	1 590	–9	685 840	3 604	1 721
2007.....	6 920	6 940	–20	–652	1 169	497	29	686 366	3 688	1 759
2008.....	6 935	6 942	–7	–136	1 352	1 209	–40	687 535	4 052	1 798
2009.....	7 133	7 018	115	–1	1 391	1 505	–10	689 030	3 749	1 761
2010.....	7 319	7 198	121	395	1 405	1 921	–6	690 945	3 706	1 773
2011.....	7 093	7 126	–33	154	1 477	1 598	–24	692 519	3 558	1 699
2012.....	6 931	7 320	–389	–67	1 783	1 327	24	693 870	3 585	1 727
2013.....	6 884	7 356	–472	128	1 930	1 586	–20	695 436	3 155	1 773

1.04 Jatkuu
Forts.
Cont.

Alue Område Area	Elävänä syntyneet Levande födda Live births	Kuolleet Döda Deaths	Syntyneiden enemmyys Födelse- överskott Excess of births	Nettomaassa- muutto Inrikes netto- flyttning Internal net migration	Netto- maahan- muutto Netto- invandring Net immigration	Väestön- lisäys Folkökning Increase of population	Aluejärjestelyt ja korjaus väkilukuun Områdesregleringar och korrigering av folkmängd Regional rearrangements and correction in population data	Väkiluku 31.12 Folkmängd 31.12 Population 31.12	Solmitut avioliitot Ingångna äktenskap Contracted marriages	Avioerot Skilsmässor Divorces
Itä-Suomen AVI – Östra Finlands RFV – Eastern Finland AVI										
2004.....	5 399	6 341	-942	-1 384	631	-1 695	-	581 929	2 584	1 298
2005.....	5 347	6 388	-1 041	-1 852	643	-2 250	32	579 711	2 567	1 351
2006.....	5 326	6 367	-1 041	-2 177	803	-2 415	27	577 323	2 533	1 344
2007.....	5 217	6 533	-1 316	-2 516	824	-3 008	-20	574 295	2 641	1 283
2008.....	5 229	6 610	-1 381	-1 955	997	-2 339	29	571 985	2 712	1 276
2009.....	5 285	6 463	-1 178	-1 204	948	-1 434	-30	570 521	2 425	1 340
2010.....	5 290	6 719	-1 429	-829	1 000	-1 258	18	569 281	2 596	1 322
2011.....	5 433	6 494	-1 061	-919	1 268	-712	-11	568 558	2 458	1 339
2012.....	5 217	6 869	-1 652	-900	1 391	-1 161	16	567 413	2 627	1 176
2013.....	5 162	6 727	-1 565	-646	1 209	-1 002	-18	566 393	2 211	1 278
Länsi- ja Sisä-Suomen AVI – Västra och Inre Finlands RFV – Western and Inland Finland AVI										
2004.....	12 886	10 933	1 953	1 817	1 788	5 558	21	1 168 351	6 227	2 642
2005.....	13 027	10 870	2 157	1 043	1 634	4 834	45	1 173 230	6 376	2 619
2006.....	13 441	11 161	2 280	1 235	1 754	5 269	55	1 178 554	6 112	2 670
2007.....	13 515	11 238	2 277	1 855	2 596	6 728	50	1 185 332	6 422	2 707
2008.....	13 802	11 413	2 389	462	3 142	5 993	-92	1 191 233	6 818	2 777
2009.....	14 156	11 469	2 687	784	2 534	6 005	-55	1 197 183	6 590	2 766
2010.....	14 087	11 687	2 400	473	2 546	5 419	-2	1 202 600	6 733	2 759
2011.....	13 908	11 863	2 045	808	3 115	5 968	-127	1 208 441	6 433	2 699
2012.....	14 146	11 810	2 336	511	2 770	5 617	2	1 214 060	6 492	2 641
2013.....	13 409	11 660	1 749	-428	3 097	4 418	46	1 218 524	5 540	2 803
Pohjois-Suomen AVI – Norra Finlands RFV – Northern Finland AVI										
2004.....	6 125	3 864	2 261	-513	603	2 351	8	464 006	2 593	1 022
2005.....	6 401	3 727	2 674	-858	577	2 393	-6	466 393	2 511	1 051
2006.....	6 340	3 943	2 397	-1 233	514	1 678	-13	468 058	2 471	1 011
2007.....	6 442	3 910	2 532	-1 124	770	2 178	20	470 256	2 628	1 024
2008.....	6 451	3 991	2 460	-1 002	662	2 120	-34	472 342	2 630	1 083
2009.....	6 623	4 011	2 612	-1 162	969	2 419	-17	474 744	2 609	1 049
2010.....	6 595	3 963	2 632	-1 161	810	2 281	13	477 038	2 629	1 085
2011.....	6 416	4 120	2 296	-1 070	979	2 205	-58	479 185	2 430	1 091
2012.....	6 537	4 096	2 441	-1 117	894	2 218	-48	481 355	2 525	1 050
2013.....	6 235	4 209	2 026	-1 301	1 186	1 911	-4	483 262	2 073	1 134
Lapin AVI – Lapplands RFV – Lapland AVI										
2004.....	1 800	1 752	48	-783	247	-488	14	186 443	843	393
2005.....	1 791	1 729	62	-1 014	295	-657	14	185 800	835	418
2006.....	1 776	1 842	-66	-1 130	309	-887	22	184 935	833	398
2007.....	1 814	1 815	-1	-930	381	-550	5	184 390	851	374
2008.....	1 872	1 920	-48	-873	512	-409	-18	183 963	871	362
2009.....	1 917	1 884	33	-797	546	-218	3	183 748	860	385
2010.....	1 905	1 861	44	-940	628	-268	8	183 488	908	417
2011.....	1 941	1 920	21	-728	562	-145	-13	183 330	842	367
2012.....	1 803	1 999	-196	-830	535	-491	5	182 844	949	386
2013.....	1 838	1 985	-147	-809	634	-322	-8	182 514	746	427
Ahvenanmaan valtionvirasto – Statens ämbetsverk på Åland – State Department of Åland										
2004.....	281	262	19	85	88	192	-9	26 530	136	53
2005.....	268	259	9	57	148	214	22	26 766	112	41
2006.....	295	257	38	44	44	126	31	26 923	116	63
2007.....	286	249	37	2	175	214	16	27 153	116	60
2008.....	294	250	44	94	154	292	11	27 456	139	44
2009.....	267	247	20	71	182	273	5	27 734	120	53
2010.....	286	233	53	41	183	277	-4	28 007	143	52
2011.....	285	277	8	73	260	341	6	28 354	113	53
2012.....	292	323	-31	101	76	146	1	28 501	141	63
2013.....	287	269	18	47	100	165	-	28 666	118	54

1) Tilastollinen kuntaryhitys 2014 – Statistisk kommungruppning 2014 – Statistical grouping of municipalities 2014.

1.05 Väestönmuutokset maakunnittain ¹⁾ 1999–2013
Befolkningsförändringar landskapsvis ¹⁾ 1999–2013
Vital statistics by region ¹⁾ 1999–2013

Vuosi År Year	Yhteensä Totalt Total	Manner-Suomi – Fasta Finland – Mainland Finland									
		Uusimaa Nyland	Varsinais- Suomi Egentliga Finland	Satakunta Satakunta	Kanta- Häme Egentliga Tavastland	Pirkanmaa Birkaland	Päijät-Häme Päijänne- Tavastland	Kymenlaakso Kymmenedalen	Etelä-Karjala Södra Karelen	Etelä-Savo Södra Savolax	Pohjois-Savo Norra Savolax
Syntyneiden enemmitys – Födelseöverskott – Excess of births											
1999	8 229	6 400	519	-151	32	411	-28	-418	-371	-473	-62
2000	7 403	6 247	223	-227	-36	354	64	-560	-286	-543	-173
2001	7 639	6 133	169	-234	-184	554	51	-431	-240	-469	-6
2002	6 137	6 188	60	-296	-66	138	-68	-620	-268	-549	-354
2003	7 634	6 676	209	-261	-30	644	-140	-481	-432	-593	-263
2004	10 158	7 086	459	-69	-1	1 105	43	-301	-398	-588	-40
2005	9 817	6 849	249	-225	-183	1 082	21	-457	-298	-665	-118
2006	10 775	7 518	354	-21	106	1 127	72	-589	-273	-652	-175
2007	9 652	7 174	313	-333	22	1 057	-132	-549	-372	-643	-409
2008	10 436	7 776	369	-376	117	1 334	-65	-529	-320	-749	-244
2009	10 547	7 514	420	-305	101	1 224	-270	-586	-501	-793	-191
2010	10 093	7 380	511	-390	-94	1 072	-218	-492	-304	-813	-231
2011	9 376	7 238	374	-407	73	1 076	-263	-575	-373	-695	-261
2012	7 786	6 656	140	-529	-95	1 273	-234	-647	-403	-920	-463
2013	6 662	6 761	69	-541	-259	1 016	-315	-628	-506	-854	-379
Maassamuuton nettomuutto – Inrikes nettoflyttning – Internal net migration											
1999	-	9 942	1 527	-1 355	90	1 760	-282	-871	-595	-1 203	-1 433
2000	-	7 899	1 047	-1 524	170	2 060	-178	-751	-212	-979	-1 566
2001	-	5 981	1 302	-1 146	243	2 494	8	-668	-229	-870	-1 054
2002	-	2 986	1 103	-677	300	2 543	353	-215	-157	-766	-563
2003	-	731	784	-469	719	2 096	331	-212	-100	-530	-506
2004	-	947	259	-583	761	2 307	-113	-185	-308	-546	-418
2005	-	1 957	960	-684	764	2 343	-13	-308	-52	-458	-1 059
2006	-	3 112	967	-810	1 180	2 422	-115	-807	-266	-641	-658
2007	-	2 828	179	-831	1 179	2 360	602	-683	-561	-1 221	-511
2008	-	3 129	550	-686	1 209	1 631	430	-988	-370	-749	-583
2009	-	2 413	433	-434	486	1 719	260	-480	-370	-459	-374
2010	-	1 887	695	-300	533	1 402	384	-376	-407	-325	-385
2011	-	2 178	581	-427	241	1 459	294	-599	-432	-545	-73
2012	-	3 123	295	-362	-242	1 635	89	-453	-215	-579	-29
2013	-	4 254	575	-447	-249	1 549	-264	-678	-54	-373	106
Nettomahaanmuutto – Nettoinvandring – Net immigration											
1999	2 778	688	450	34	103	408	172	83	194	74	25
2000	2 584	472	297	100	21	441	201	159	241	117	31
2001	5 802	2 158	714	125	117	616	200	325	287	80	124
2002	5 222	2 294	552	133	143	498	165	253	99	110	38
2003	5 755	2 537	480	167	70	521	142	250	157	164	152
2004	6 677	1 503	565	132	214	740	327	378	201	232	186
2005	8 986	3 810	643	193	160	600	275	415	193	219	126
2006	10 344	4 597	903	197	263	731	315	449	196	268	256
2007	13 586	6 062	938	231	298	1 021	356	557	398	264	292
2008	15 457	6 736	1 048	304	273	1 116	431	723	475	249	340
2009	14 548	6 153	895	496	209	812	425	767	424	226	311
2010	13 731	5 497	1 068	337	283	1 011	336	636	407	226	368
2011	16 821	7 334	1 116	361	374	1 062	390	626	436	299	516
2012	17 433	7 858	1 277	506	560	941	438	684	444	404	586
2013	18 048	7 693	1 309	621	551	995	456	740	452	308	474
Väestönlisäys – Folkökning – Increase of population											
1999	11 007	17 030	2 496	-1 472	225	2 579	-138	-1 206	-772	-1 602	-1 470
2000	9 987	14 618	1 567	-1 651	155	2 855	87	-1 152	-257	-1 405	-1 708
2001	13 441	14 272	2 185	-1 255	176	3 664	259	-774	-182	-1 259	-936
2002	11 359	11 468	1 715	-840	377	3 179	450	-582	-326	-1 205	-879
2003	13 389	9 944	1 473	-563	759	3 261	333	-443	-375	-959	-617
2004	16 835	9 536	1 283	-520	974	4 152	257	-108	-505	-902	-272
2005	18 803	12 616	1 852	-716	741	4 025	283	-350	-157	-904	-1 051
2006	21 119	15 227	2 224	-634	1 549	4 286	272	-947	-343	-1 025	-577
2007	23 238	16 064	1 430	-933	1 499	4 438	826	-675	-535	-1 600	-628
2008	25 893	17 642	1 967	-758	1 599	4 081	796	-795	-215	-1 249	-487
2009	25 095	16 079	1 748	-243	796	3 755	415	-298	-447	-1 026	-254
2010	23 824	14 764	2 274	-353	722	3 485	502	-232	-304	-912	-248
2011	26 197	16 750	2 071	-473	688	3 597	421	-548	-369	-941	182
2012	25 219	17 637	1 712	-385	223	3 849	293	-416	-174	-1 095	94
2013	24 710	18 708	1 953	-367	43	3 560	-123	-566	-108	-919	201

1) Aluejako 1.1.2014 – Områdesindelning 1.1.2014 – Regional division 1.1.2014.

Pohjois-Karjala Norra Karelen	Keski-Suomi Mellersta Finland	Etelä- Pohjanmaa Södra Österbotten	Pohjanmaa Österbotten	Keski- Pohjanmaa Mellersta Österbotten	Pohjois- Pohjanmaa Norra Österbotten	Kainuu Kajanaland	Lappi Lapland	Ahvenanmaa Åland	Vuosi År Year
Syntyneiden enemmitys – Födelseöverskott – Excess of births									
-193	214	-81	153	235	1 918	-46	180	-10	1999
-267	200	-5	168	198	1 983	-154	206	11	2000
-280	135	64	150	218	2 093	-157	18	55	2001
-434	147	-31	211	154	2 211	-235	-84	33	2002
-333	272	-58	227	239	2 231	-235	-32	-6	2003
-314	384	59	219	186	2 436	-175	48	19	2004
-258	561	-28	267	275	2 749	-75	62	9	2005
-214	596	-19	337	239	2 691	-294	-66	38	2006
-264	495	43	401	281	2 710	-178	-1	37	2007
-388	388	69	400	198	2 682	-222	-48	44	2008
-194	580	106	480	297	2 813	-201	33	20	2009
-385	489	-11	590	260	2 826	-194	44	53	2010
-105	296	36	384	253	2 621	-325	21	8	2011
-269	273	173	392	225	2 727	-286	-196	-31	2012
-332	302	-43	273	201	2 300	-274	-147	18	2013
Maassamuuton nettomuutto – Inrikes nettoflyttning – Internal net migration									
-1 141	-159	-906	-825	-687	-452	-1 026	-2 504	120	1999
-799	190	-1 176	-556	-536	747	-1 232	-2 703	99	2000
-806	513	-1 190	-577	-639	310	-1 231	-2 636	195	2001
-897	-7	-578	-477	-323	-387	-1 044	-1 373	179	2002
-427	577	-190	-402	-335	-581	-686	-847	47	2003
-420	288	-60	-370	-348	196	-709	-783	85	2004
-335	-184	-375	-626	-115	-87	-771	-1 014	57	2005
-878	-243	-335	-340	-269	-425	-808	-1 130	44	2006
-784	105	-121	-348	-141	-450	-674	-930	2	2007
-623	167	-642	-370	-324	-414	-588	-873	94	2008
-371	40	-468	-236	-271	-636	-526	-797	71	2009
-119	36	-351	-441	-173	-558	-603	-940	41	2010
-301	-	-236	-177	-238	-399	-671	-728	73	2011
-292	-24	-293	-563	-244	-573	-544	-830	101	2012
-379	-589	-453	-644	-291	-588	-713	-809	47	2013
Nettomaahanmuutto – Nettoinvandring – Net immigration									
175	189	21	76	8	56	43	6	-27	1999
141	144	-8	64	43	104	85	-39	-30	2000
242	178	48	266	48	136	77	86	-25	2001
244	131	151	194	-18	109	153	-69	42	2002
145	137	88	270	39	232	135	17	52	2003
213	371	116	471	90	332	271	247	88	2004
298	315	116	531	72	399	178	295	148	2005
279	280	129	565	49	365	149	309	44	2006
268	438	298	716	123	495	275	381	175	2007
408	518	286	1 012	210	469	193	512	154	2008
411	424	362	821	115	771	198	546	182	2009
406	321	338	754	122	598	212	628	183	2010
453	469	433	1 009	142	762	217	562	260	2011
401	521	437	735	136	675	219	535	76	2012
427	453	408	1 091	150	918	268	634	100	2013
Väestönlisäys – Folkökning – Increase of population									
-1 159	244	-966	-596	-444	1 522	-1 029	-2 318	83	1999
-925	534	-1 189	-324	-295	2 834	-1 301	-2 536	80	2000
-844	826	-1 078	-161	-373	2 539	-1 311	-2 532	225	2001
-1 087	271	-458	-72	-187	1 933	-1 126	-1 526	254	2002
-615	986	-160	95	-57	1 882	-786	-862	93	2003
-521	1 043	115	320	-72	2 964	-613	-488	192	2004
-295	692	-287	172	232	3 061	-668	-657	214	2005
-813	627	-225	562	19	2 631	-953	-887	126	2006
-780	1 038	220	769	263	2 755	-577	-550	214	2007
-603	1 073	-287	1 042	84	2 737	-617	-409	292	2008
-154	1 044	0	1 065	141	2 948	-529	-218	273	2009
-98	846	-24	903	209	2 866	-585	-268	277	2010
47	765	233	1 216	157	2 984	-779	-145	341	2011
-160	770	317	564	117	2 829	-611	-491	146	2012
-284	166	-88	720	60	2 630	-719	-322	165	2013

1.06 Väestönmuutokset ja keskiväkiluku kaupunkimaisuuden ¹⁾ ja aluehallintoviraston (AVI) mukaan 2004–2013, promillea ²⁾
Befolkningsförändringar och medelfolkmängd efter urbaniseringsgrad ¹⁾ och regionförvaltningsverk (RFV) 2004–2013, promille ²⁾
Vital statistics and mean population by degree of urbanisation ¹⁾ and regional state administrative agency (AVI) 2004–2013, per mille ²⁾

Alue Område Area	Elävänä syntyneet Levande födda Live births	Kuolleet Döda Deaths	Syntyneiden enemmyys Födelse- överskott Excess of births	Nettomaassa- muutto Inrikes netto- flyttning Internal net migration	Netto- maahan- muutto Netto- invandring Net immigration	Väestön- lisäys Folkökning Increase of population	Aluejärjestelyt ja korjaus väkilukuun Områdesregleringar och korrigering av folkmängd Regional rearrangements and correction in population data	Keskiväkiluku Medelfolk- mängd Mean population	Solmitut avioliitot Ingångna äktenskap Contracted marriages	Avioerot Skilsmässor Divorces
Koko maa – Hela landet – Whole country										
2004.	11,05	9,10	1,94	–	1,28	3,22	0,01	5 228 172	5,61	2,53
2005.	11,01	9,14	1,87	–	1,71	3,58	0,03	5 246 096	5,58	2,55
2006.	11,17	9,13	2,05	–	1,96	4,01	0,05	5 266 268	5,36	2,52
2007.	11,10	9,28	1,83	–	2,57	4,39	0,06	5 288 720	5,58	2,50
2008.	11,20	9,24	1,96	–	2,91	4,87	–0,01	5 313 399	5,84	2,54
2009.	11,32	9,34	1,98	–	2,72	4,70	0,00	5 338 871	5,59	2,53
2010.	11,37	9,49	1,88	–	2,56	4,44	0,00	5 363 352	5,58	2,54
2011.	11,13	9,39	1,74	–	3,12	4,86	–0,04	5 388 272	5,27	2,50
2012.	10,99	9,55	1,44	–	3,22	4,66	0,03	5 413 971	5,33	2,41
2013.	10,69	9,46	1,22	–	3,32	4,54	–0,02	5 438 972	4,62	2,53
Kaupunkimaiset kunnat – Urbana kommuner – Urban municipalities										
2004.	11,62	8,27	3,35	0,45	1,46	5,26	0,06	3 497 243	6,34	2,82
2005.	11,61	8,26	3,34	0,63	2,04	6,01	–0,01	3 517 093	6,26	2,83
2006.	11,76	8,25	3,51	0,68	2,33	6,52	0,05	3 539 286	5,96	2,78
2007.	11,70	8,42	3,28	0,61	3,09	6,99	0,04	3 563 443	6,18	2,74
2008.	11,78	8,30	3,48	1,27	3,47	8,22	0,55	3 592 754	6,43	2,79
2009.	11,82	8,45	3,38	0,93	3,25	7,56	–0,06	3 621 062	6,19	2,78
2010.	11,94	8,56	3,39	1,17	3,02	7,58	0,00	3 648 449	6,14	2,79
2011.	11,59	8,48	3,11	1,31	3,75	8,17	–0,05	3 677 196	5,81	2,73
2012.	11,43	8,60	2,83	1,53	3,88	8,24	0,03	3 707 462	5,80	2,61
2013.	11,08	8,51	2,58	1,85	4,03	8,46	–0,01	3 738 590	5,05	2,75
Taajaan asutut kunnat – Tätortskommuner – Semi-urban municipalities										
2004.	10,60	9,58	1,02	0,69	0,80	2,51	–0,27	872 283	4,57	2,19
2005.	10,47	9,88	0,58	0,69	0,94	2,22	0,07	874 260	4,57	2,24
2006.	10,74	9,70	1,03	1,50	1,11	3,65	0,02	876 868	4,40	2,16
2007.	10,64	9,76	0,89	1,29	1,22	3,39	0,05	879 989	4,79	2,23
2008.	10,71	9,86	0,85	–0,41	1,70	2,11	–2,24	880 422	5,04	2,25
2009.	11,04	10,05	0,98	–0,19	1,38	2,17	–0,20	882 259	4,65	2,26
2010.	10,73	10,21	0,52	–0,54	1,20	1,17	–0,04	883 632	4,71	2,16
2011.	10,83	10,06	0,77	–0,33	1,46	1,89	–0,02	884 965	4,38	2,25
2012.	10,68	10,32	0,36	–1,44	1,48	0,40	0,04	885 992	4,60	2,19
2013.	10,42	10,23	0,19	–2,69	1,39	–1,12	–0,05	885 671	3,82	2,30
Maaseutumaiset kunnat – Landsbygdskommuner – Rural municipalities										
2004.	9,15	12,00	–2,85	–0,25	1,03	–4,35	0,10	858 646	3,71	1,71
2005.	9,10	11,97	–2,87	–0,33	1,16	–5,01	0,15	854 743	3,84	1,74
2006.	9,17	12,18	–3,01	–0,44	1,34	–6,07	0,06	850 114	3,86	1,77
2007.	9,07	12,42	–3,34	–0,39	1,75	–5,50	0,12	845 288	3,86	1,76
2008.	9,26	12,60	–3,34	–0,50	1,76	–6,56	–0,08	840 224	4,13	1,75
2009.	9,44	12,48	–3,05	–0,38	1,86	–5,00	0,49	835 550	3,96	1,77
2010.	9,53	12,80	–3,28	–0,46	2,00	–5,85	0,09	831 271	4,06	1,85
2011.	9,39	12,71	–3,32	–0,55	2,11	–6,68	–0,02	826 111	3,84	1,75
2012.	9,34	13,04	–3,70	–0,53	2,10	–6,94	0,05	820 517	4,00	1,76
2013.	9,17	13,01	–3,84	–0,56	2,13	–7,29	–0,02	814 712	3,49	1,79
Manner-Suomi – Fasta Finland – Mainland Finland										
Etelä-Suomen AVI – Södra Finlands RFV – Southern Finland AVI										
2004.	11,44	8,41	3,03	0,52	1,24	4,79	0,00	2 121 145	6,22	2,84
2005.	11,28	8,50	2,78	1,10	2,28	6,16	0,03	2 132 820	6,13	2,85
2006.	11,47	8,28	3,18	1,45	2,71	7,34	0,07	2 147 372	5,85	2,82
2007.	11,34	8,50	2,84	1,55	3,54	7,94	0,09	2 164 007	6,08	2,78
2008.	11,43	8,23	3,20	1,56	3,96	8,72	0,04	2 182 246	6,32	2,81
2009.	11,39	8,54	2,84	1,05	3,63	7,52	0,06	2 200 134	6,13	2,81
2010.	11,51	8,68	2,83	0,91	3,23	6,97	0,00	2 216 192	5,97	2,80
2011.	11,15	8,41	2,73	0,75	4,10	7,59	0,01	2 232 399	5,63	2,79
2012.	10,92	8,57	2,35	1,02	4,44	7,81	0,08	2 249 756	5,58	2,67
2013.	10,72	8,50	2,23	1,33	4,36	7,92	–0,05	2 267 553	4,97	2,78
Lounais-Suomen AVI – Sydvästra Finlands RFV – Southwestern Finland AVI										
2004.	10,27	9,69	0,57	–0,47	1,02	1,12	0,02	682 744	5,50	2,64
2005.	10,03	9,99	0,04	0,40	1,22	1,66	–0,02	683 697	5,57	2,67
2006.	10,27	9,79	0,49	0,23	1,61	2,32	–0,01	685 050	5,26	2,51
2007.	10,09	10,12	–0,03	–0,95	1,70	0,72	0,04	686 103	5,38	2,56
2008.	10,10	10,11	–0,01	–0,20	1,97	1,76	–0,06	686 951	5,90	2,62
2009.	10,36	10,20	0,17	0,00	2,02	2,19	–0,01	688 283	5,45	2,56
2010.	10,61	10,43	0,18	0,57	2,04	2,78	–0,01	689 988	5,37	2,57
2011.	10,25	10,30	–0,05	0,22	2,14	2,31	–0,03	691 732	5,14	2,46
2012.	10,00	10,56	–0,56	–0,10	2,57	1,91	0,03	693 195	5,17	2,49
2013.	9,91	10,59	–0,68	0,18	2,78	2,28	–0,03	694 653	4,54	2,55

1.06 Jatkuu
Forts.
Cont.

Alue Område Area	Elävänä syntyneet Levande födda Live births	Kuolleet Döda Deaths	Syntyneiden enemmys Födelse- överskott Excess of births	Nettomaassa- muutto Inrikes netto- flyttning Internal net migration	Netto- maahan- muutto Netto- invandring Net immigration	Väestön- lisäys Folkökning Increase of population	Aluejärjestelyt ja korjaus väkilukuun Områdesregleringar och korrigering av folkmängd Regional rearrangements and correction in population data	Keskiväkiluku Medelfolk- mängd Mean population	Solmitut avioliitot Ingångna äktenskap Contracted marriages	Avioerot Skilsmässor Divorces
Itä-Suomen AVI – Östra Finlands RFV – Eastern Finland AVI										
2004.....	9,26	10,88	-1,62	-2,37	1,08	-2,91	0,00	582 777	4,43	2,23
2005.....	9,21	11,00	-1,79	-3,19	1,11	-3,87	0,06	580 820	4,42	2,33
2006.....	9,21	11,01	-1,80	-3,76	1,39	-4,17	0,05	578 517	4,38	2,32
2007.....	9,06	11,35	-2,29	-4,37	1,43	-5,22	-0,03	575 809	4,59	2,23
2008.....	9,12	11,53	-2,41	-3,41	1,74	-4,08	0,05	573 140	4,73	2,23
2009.....	9,25	11,31	-2,06	-2,11	1,66	-2,51	-0,05	571 253	4,25	2,35
2010.....	9,28	11,79	-2,51	-1,45	1,75	-2,21	0,03	569 901	4,56	2,32
2011.....	9,55	11,41	-1,86	-1,62	2,23	-1,25	-0,02	568 920	4,32	2,35
2012.....	9,19	12,09	-2,91	-1,58	2,45	-2,04	0,03	567 986	4,63	2,07
2013.....	9,11	11,87	-2,76	-1,14	2,13	-1,77	-0,03	566 903	3,90	2,25
Länsi- ja Sisä-Suomen AVI – Västra och Inre Finlands RFV – Western and Inland Finland AVI										
2004.....	11,06	9,38	1,68	1,56	1,53	4,77	0,02	1 165 562	5,34	2,27
2005.....	11,13	9,28	1,84	0,89	1,40	4,13	0,04	1 170 791	5,45	2,24
2006.....	11,43	9,49	1,94	1,05	1,49	4,48	0,05	1 175 892	5,20	2,27
2007.....	11,43	9,51	1,93	1,57	2,20	5,69	0,04	1 181 943	5,43	2,29
2008.....	11,62	9,60	2,01	0,39	2,64	5,04	-0,08	1 188 283	5,74	2,34
2009.....	11,85	9,60	2,25	0,66	2,12	5,03	-0,05	1 194 208	5,52	2,32
2010.....	11,74	9,74	2,00	0,39	2,12	4,52	0,00	1 199 892	5,61	2,30
2011.....	11,54	9,84	1,70	0,67	2,58	4,95	-0,11	1 205 521	5,34	2,24
2012.....	11,68	9,75	1,93	0,42	2,29	4,64	0,00	1 211 251	5,36	2,18
2013.....	11,02	9,59	1,44	-0,35	2,55	3,63	0,04	1 216 292	4,55	2,30
Pohjois-Suomen AVI – Norra Finlands RFV – Northern Finland AVI										
2004.....	13,23	8,35	4,89	-1,11	1,30	5,08	0,02	462 827	5,60	2,21
2005.....	13,76	8,01	5,75	-1,84	1,24	5,14	-0,01	465 200	5,40	2,26
2006.....	13,57	8,44	5,13	-2,64	1,10	3,59	-0,03	467 226	5,29	2,16
2007.....	13,73	8,33	5,40	-2,40	1,64	4,64	0,04	469 157	5,60	2,18
2008.....	13,69	8,47	5,22	-2,13	1,40	4,50	-0,07	471 299	5,58	2,30
2009.....	13,99	8,47	5,52	-2,45	2,05	5,11	-0,04	473 543	5,51	2,22
2010.....	13,86	8,33	5,53	-2,44	1,70	4,79	0,03	475 891	5,52	2,28
2011.....	13,42	8,62	4,80	-2,24	2,05	4,61	-0,12	478 112	5,08	2,28
2012.....	13,61	8,53	5,08	-2,33	1,86	4,62	-0,10	480 270	5,26	2,19
2013.....	12,93	8,73	4,20	-2,70	2,46	3,96	-0,01	482 309	4,30	2,35
Lapin AVI – Lapplands RFV – Lapland AVI										
2004.....	9,64	9,39	0,26	-4,19	1,32	-2,61	0,07	186 680	4,52	2,11
2005.....	9,62	9,29	0,33	-5,45	1,58	-3,53	0,08	186 122	4,49	2,25
2006.....	9,58	9,94	-0,36	-6,10	1,67	-4,79	0,12	185 368	4,49	2,15
2007.....	9,82	9,83	-0,01	-5,04	2,06	-2,98	0,03	184 663	4,61	2,03
2008.....	10,16	10,42	-0,26	-4,74	2,78	-2,22	-0,10	184 177	4,73	1,97
2009.....	10,43	10,25	0,18	-4,33	2,97	-1,19	0,02	183 856	4,68	2,09
2010.....	10,37	10,14	0,24	-5,12	3,42	-1,46	0,04	183 618	4,95	2,27
2011.....	10,58	10,47	0,11	-3,97	3,06	-0,79	-0,07	183 409	4,59	2,00
2012.....	9,85	10,92	-1,07	-4,53	2,92	-2,68	0,03	183 087	5,18	2,11
2013.....	10,06	10,87	-0,80	-4,43	3,47	-1,76	-0,04	182 679	4,08	2,34
Ahvenanmaan valtionvirasto – Statens ämbetsverk på Åland – State Department of Åland										
2004.....	10,63	9,91	0,72	3,22	3,33	7,26	-0,34	26 439	5,14	2,00
2005.....	10,06	9,72	0,34	2,14	5,55	8,03	0,83	26 648	4,20	1,54
2006.....	10,99	9,57	1,42	1,64	1,64	4,69	1,15	26 845	4,32	2,35
2007.....	10,58	9,21	1,37	0,07	6,47	7,91	0,59	27 038	4,29	2,22
2008.....	10,77	9,16	1,61	3,44	5,64	10,69	0,40	27 305	5,09	1,61
2009.....	9,68	8,95	0,72	2,57	6,60	9,89	0,18	27 595	4,35	1,92
2010.....	10,26	8,36	1,90	1,47	6,57	9,94	-0,14	27 871	5,13	1,87
2011.....	10,11	9,83	0,28	2,59	9,23	12,10	0,21	28 181	4,01	1,88
2012.....	10,27	11,36	-1,09	3,55	2,67	5,14	0,04	28 428	4,96	2,22
2013.....	10,04	9,41	0,63	1,64	3,50	5,77	0,00	28 584	4,13	1,89

1) Tilastollinen kuntaryhmitys 2014 – Statistisk kommungruppering 2014 – Statistical grouping of municipalities 2014.

2) Promillea keskiikäluvuista – I promille av medelfolkmängden – per 1000 of mean population.

1.07 Väestönmuutokset maakunnittain ¹⁾ 1999–2013 promillea keskväkiluvusta
Befolkningsförändringar landskapsvis ¹⁾ 1999–2013 i promille av medelfolkmängden
Vital statistics by region ¹⁾ 1999–2013, per 1,000 of mean population

Vuosi År Year	Yhteensä Totalt Total	Manner-Suomi – Fasta Finland – Mainland Finland									
		Uusimaa Nyland	Varsinais- Suomi Egentliga Finland	Satakunta Satakunta	Kanta- Häme Egentliga Tavastland	Pirkanmaa Birkaland	Päijät-Häme Päijänne- Tavastland	Kymenlaakso Kymmenedalen	Etelä-Karjala Södra Karelen	Etelä-Savo Södra Savolax	Pohjois-Savo Norra Savolax
Syntyneiden enemmitys – Födelseöverskott – Excess of births											
1999	1,59	4,67	1,17	-0,64	0,19	0,92	-0,14	-2,21	-2,71	-2,80	-0,24
2000	1,43	4,50	0,50	-0,97	-0,22	0,79	0,32	-2,98	-2,10	-3,25	-0,68
2001	1,47	4,38	0,38	-1,01	-1,11	1,23	0,26	-2,30	-1,76	-2,83	-0,02
2002	1,18	4,38	0,13	-1,28	-0,40	0,30	-0,34	-3,33	-1,97	-3,33	-1,40
2003	1,46	4,69	0,46	-1,13	-0,18	1,40	-0,71	-2,59	-3,18	-3,62	-1,05
2004	1,94	4,94	1,01	-0,30	-0,01	2,39	0,22	-1,62	-2,94	-3,61	-0,16
2005	1,87	4,74	0,55	-0,98	-1,09	2,32	0,11	-2,47	-2,21	-4,11	-0,47
2006	2,05	5,15	0,78	-0,09	0,63	2,39	0,36	-3,19	-2,03	-4,05	-0,70
2007	1,83	4,86	0,68	-1,46	0,13	2,22	-0,66	-2,99	-2,77	-4,03	-1,64
2008	1,96	5,21	0,80	-1,66	0,68	2,78	-0,32	-2,89	-2,39	-4,74	-0,98
2009	1,98	4,98	0,91	-1,35	0,58	2,53	-1,34	-3,21	-3,75	-5,05	-0,77
2010	1,88	4,84	1,10	-1,73	-0,54	2,20	-1,08	-2,70	-2,28	-5,21	-0,93
2011	1,74	4,70	0,80	-1,80	0,42	2,19	-1,30	-3,16	-2,81	-4,48	-1,05
2012	1,44	4,27	0,30	-2,35	-0,54	2,57	-1,16	-3,56	-3,04	-5,98	-1,87
2013	1,22	4,29	0,15	-2,41	-1,48	2,04	-1,56	-3,47	-3,82	-5,58	-1,53
Maassamuuton nettomuutto – Inrikes nettoflyttning – Internal net migration											
1999	-	7,25	3,44	-5,77	0,55	3,94	-1,43	-4,60	-4,35	-7,13	-5,59
2000	-	5,70	2,35	-6,53	1,03	4,59	-0,90	-3,99	-1,55	-5,85	-6,15
2001	-	4,27	2,90	-4,94	1,47	5,52	0,04	-3,57	-1,68	-5,24	-4,16
2002	-	2,11	2,45	-2,93	1,81	5,58	1,78	-1,15	-1,15	-4,65	-2,23
2003	-	0,51	1,74	-2,04	4,32	4,57	1,67	-1,14	-0,74	-3,24	-2,01
2004	-	0,66	0,57	-2,54	4,55	4,99	-0,57	-1,00	-2,28	-3,36	-1,66
2005	-	1,35	2,11	-2,99	4,55	5,02	-0,07	-1,66	-0,39	-2,83	-4,23
2006	-	2,13	2,12	-3,55	6,98	5,14	-0,58	-4,37	-1,98	-3,99	-2,63
2007	-	1,92	0,39	-3,65	6,91	4,96	3,02	-3,71	-4,18	-7,66	-2,05
2008	-	2,10	1,20	-3,03	7,02	3,40	2,15	-5,39	-2,77	-4,74	-2,34
2009	-	1,60	0,94	-1,92	2,80	3,55	1,29	-2,63	-2,77	-2,93	-1,51
2010	-	1,24	1,50	-1,33	3,06	2,88	1,91	-2,06	-3,06	-2,08	-1,55
2011	-	1,41	1,25	-1,89	1,38	2,97	1,46	-3,29	-3,26	-3,52	-0,29
2012	-	2,00	0,63	-1,61	-1,38	3,31	0,44	-2,49	-1,62	-3,76	-0,12
2013	-	2,70	1,22	-1,99	-1,42	3,11	-1,30	-3,74	-0,41	-2,44	0,43
Nettomahaanmuutto – Nettoinvandring – Net immigration											
1999	0,54	0,50	1,01	0,14	0,62	0,91	0,87	0,44	1,42	0,44	0,10
2000	0,50	0,34	0,67	0,43	0,13	0,98	1,02	0,85	1,77	0,70	0,12
2001	1,12	1,54	1,59	0,54	0,71	1,36	1,01	1,74	2,11	0,48	0,49
2002	1,00	1,62	1,23	0,58	0,86	1,09	0,83	1,36	0,73	0,67	0,15
2003	1,10	1,78	1,06	0,73	0,42	1,14	0,72	1,34	1,16	1,00	0,60
2004	1,28	1,05	1,25	0,57	1,28	1,60	1,65	2,04	1,49	1,43	0,74
2005	1,71	2,64	1,41	0,84	0,95	1,29	1,38	2,24	1,43	1,35	0,50
2006	1,96	3,15	1,98	0,86	1,55	1,55	1,58	2,43	1,46	1,67	1,02
2007	2,57	4,11	2,05	1,01	1,75	2,15	1,78	3,03	2,97	1,66	1,17
2008	2,91	4,51	2,28	1,34	1,58	2,33	2,15	3,95	3,55	1,58	1,37
2009	2,72	4,08	1,94	2,19	1,21	1,68	2,11	4,20	3,18	1,44	1,25
2010	2,56	3,60	2,30	1,49	1,62	2,07	1,67	3,48	3,06	1,45	1,48
2011	3,12	4,76	2,39	1,60	2,14	2,16	1,93	3,44	3,29	1,93	2,08
2012	3,22	5,04	2,73	2,25	3,19	1,90	2,16	3,77	3,35	2,62	2,36
2013	3,32	4,88	2,79	2,76	3,14	2,00	2,25	4,09	3,42	2,01	1,91
Väestönlisäys – Folkökning – Increase of population											
1999	2,13	12,42	5,62	-6,27	1,36	5,78	-0,70	-6,37	-5,64	-9,49	-5,74
2000	1,93	10,54	3,51	-7,07	0,94	6,36	0,44	-6,13	-1,88	-8,40	-6,71
2001	2,59	10,18	4,88	-5,41	1,06	8,10	1,31	-4,14	-1,34	-7,59	-3,70
2002	2,18	8,11	3,81	-3,64	2,28	6,98	2,27	-3,12	-2,40	-7,32	-3,48
2003	2,57	6,98	3,26	-2,45	4,56	7,11	1,68	-2,38	-2,76	-5,86	-2,45
2004	3,22	6,65	2,83	-2,26	5,83	8,98	1,29	-0,58	-3,73	-5,54	-1,08
2005	3,58	8,73	4,07	-3,13	4,41	8,63	1,42	-1,89	-1,16	-5,59	-4,19
2006	4,01	10,43	4,87	-2,78	9,16	9,09	1,37	-5,13	-2,55	-6,37	-2,31
2007	4,39	10,89	3,12	-4,10	8,78	9,33	4,14	-3,67	-3,99	-10,03	-2,52
2008	4,87	11,82	4,27	-3,34	9,28	8,50	3,97	-4,34	-1,61	-7,90	-1,96
2009	4,70	10,65	3,78	-1,07	4,59	7,76	2,06	-1,63	-3,35	-6,54	-1,02
2010	4,44	9,68	4,90	-1,56	4,14	7,15	2,49	-1,27	-2,28	-5,85	-1,00
2011	4,86	10,87	4,44	-2,10	3,93	7,33	2,08	-3,01	-2,78	-6,07	0,73
2012	4,66	11,32	3,66	-1,71	1,27	7,78	1,45	-2,29	-1,31	-7,11	0,38
2013	4,54	11,87	4,16	-1,63	0,25	7,14	-0,61	-3,12	-0,82	-6,01	0,81

1) Aluejako 1.1.2014 – Områdesindelning 1.1.2014 – Regional division 1.1.2014.

Pohjois-Karjala Norra Karelen	Keski-Suomi Mellersta Finland	Etelä- Pohjanmaa Södra Österbotten	Pohjanmaa Österbotten	Keski- Pohjanmaa Mellersta Österbotten	Pohjois- Pohjanmaa Norra Österbotten	Kainuu Kajanaland	Lappi Lapland	Ahvenanmaa Åland	Vuosi År Year
Syntyneiden enemmitys – Födelseöverskott – Excess of births									
-1,11	0,81	-0,41	0,88	3,43	5,26	-0,50	0,92	-0,39	1999
-1,55	0,75	-0,03	0,97	2,90	5,40	-1,70	1,07	0,43	2000
-1,64	0,51	0,33	0,87	3,21	5,66	-1,76	0,09	2,12	2001
-2,55	0,55	-0,16	1,22	2,28	5,94	-2,67	-0,45	1,26	2002
-1,97	1,02	-0,30	1,31	3,54	5,96	-2,70	-0,17	-0,23	2003
-1,86	1,43	0,30	1,26	2,76	6,47	-2,03	0,26	0,72	2004
-1,53	2,08	-0,14	1,54	4,07	7,24	-0,88	0,33	0,34	2005
-1,27	2,21	-0,10	1,94	3,53	7,04	-3,47	-0,36	1,42	2006
-1,58	1,83	0,22	2,30	4,15	7,04	-2,12	-0,01	1,37	2007
-2,33	1,43	0,36	2,28	2,91	6,92	-2,66	-0,26	1,61	2008
-1,17	2,13	0,55	2,72	4,36	7,20	-2,42	0,18	0,72	2009
-2,32	1,79	-0,06	3,32	3,81	7,18	-2,36	0,24	1,90	2010
-0,63	1,08	0,19	2,15	3,70	6,61	-3,98	0,11	0,28	2011
-1,62	0,99	0,89	2,19	3,28	6,83	-3,53	-1,07	-1,09	2012
-2,00	1,10	-0,22	1,52	2,93	5,72	-3,41	-0,80	0,63	2013
Maassamuuton nettomuutto – Inrikes nettoflyttning – Internal net migration									
-6,59	-0,60	-4,59	-4,75	-10,02	-1,24	-11,20	-12,81	4,68	1999
-4,64	0,72	-5,99	-3,21	-7,86	2,03	-13,62	-14,00	3,85	2000
-4,71	1,93	-6,10	-3,33	-9,42	0,84	-13,81	-13,84	7,53	2001
-5,27	-0,03	-2,97	-2,76	-4,78	-1,04	-11,87	-7,28	6,85	2002
-2,52	2,16	-0,98	-2,32	-4,97	-1,55	-7,89	-4,52	1,79	2003
-2,49	1,07	-0,31	-2,14	-5,16	0,52	-8,22	-4,19	3,22	2004
-1,99	-0,68	-1,93	-3,61	-1,70	-0,23	-9,00	-5,45	2,14	2005
-5,23	-0,90	-1,73	-1,95	-3,98	-1,11	-9,53	-6,10	1,64	2006
-4,69	0,39	-0,62	-1,99	-2,08	-1,17	-8,02	-5,04	0,07	2007
-3,74	0,62	-3,32	-2,11	-4,77	-1,07	-7,04	-4,74	3,44	2008
-2,23	0,15	-2,42	-1,34	-3,98	-1,63	-6,35	-4,33	2,57	2009
-0,72	0,13	-1,81	-2,48	-2,54	-1,42	-7,32	-5,12	1,47	2010
-1,81	0,00	-1,22	-0,99	-3,48	-1,01	-8,21	-3,97	2,59	2011
-1,76	-0,09	-1,51	-3,14	-3,56	-1,44	-6,72	-4,53	3,55	2012
-2,29	-2,14	-2,33	-3,58	-4,24	-1,46	-8,88	-4,43	1,64	2013
Nettomaahanmuutto – Nettoinvandring – Net immigration									
1,01	0,71	0,11	0,44	0,12	0,15	0,47	0,03	-1,05	1999
0,82	0,54	-0,04	0,37	0,63	0,28	0,94	-0,20	-1,17	2000
1,41	0,67	0,25	1,54	0,71	0,37	0,86	0,45	-0,97	2001
1,43	0,49	0,78	1,12	-0,27	0,29	1,74	-0,37	1,61	2002
0,86	0,51	0,45	1,56	0,58	0,62	1,55	0,09	1,98	2003
1,26	1,38	0,60	2,72	1,34	0,88	3,14	1,32	3,33	2004
1,77	1,17	0,60	3,06	1,07	1,05	2,08	1,58	5,55	2005
1,66	1,04	0,67	3,25	0,72	0,95	1,76	1,67	1,64	2006
1,60	1,62	1,54	4,10	1,82	1,29	3,27	2,06	6,47	2007
2,45	1,91	1,48	5,77	3,09	1,21	2,31	2,78	5,64	2008
2,48	1,56	1,87	4,65	1,69	1,97	2,39	2,97	6,60	2009
2,45	1,17	1,75	4,25	1,79	1,52	2,57	3,42	6,57	2010
2,73	1,71	2,24	5,65	2,08	1,92	2,66	3,06	9,23	2011
2,42	1,90	2,25	4,10	1,98	1,69	2,70	2,92	2,67	2012
2,58	1,65	2,10	6,06	2,19	2,28	3,34	3,47	3,50	2013
Väestönlisäys – Folkökning – Increase of population									
-6,70	0,92	-4,90	-3,43	-6,48	4,17	-11,24	-11,86	3,23	1999
-5,38	2,01	-6,06	-1,87	-4,33	7,72	-14,39	-13,14	3,11	2000
-4,93	3,10	-5,53	-0,93	-5,50	6,86	-14,71	-13,29	8,69	2001
-6,38	1,02	-2,36	-0,42	-2,77	5,19	-12,81	-8,09	9,72	2002
-3,63	3,69	-0,82	0,55	-0,84	5,03	-9,04	-4,60	3,54	2003
-3,09	3,89	0,59	1,85	-1,07	7,87	-7,11	-2,61	7,26	2004
-1,75	2,57	-1,48	0,99	3,44	8,06	-7,80	-3,53	8,03	2005
-4,84	2,33	-1,16	3,23	0,28	6,88	-11,23	-4,79	4,69	2006
-4,67	3,84	1,14	4,40	3,88	7,15	-6,86	-2,98	7,91	2007
-3,62	3,96	-1,48	5,94	1,24	7,06	-7,39	-2,22	10,69	2008
-0,93	3,83	0,00	6,03	2,07	7,55	-6,38	-1,19	9,89	2009
-0,59	3,10	-0,12	5,09	3,06	7,28	-7,10	-1,46	9,94	2010
0,28	2,79	1,20	6,81	2,30	7,53	-9,54	-0,79	12,10	2011
-0,96	2,80	1,63	3,14	1,71	7,09	-7,54	-2,68	5,14	2012
-1,71	0,60	-0,45	4,00	0,87	6,54	-8,95	-1,76	5,77	2013

1.08 Väestön keski-ikä erässä väestötapahtumissa 2003–2013
Befolkningens medelålder i vissa befolkningshändelser 2003–2013
Mean age of population in certain vital events 2003–2013

Tapahtuma Händelse Event	Sukupuoli Kön Sex	Vuosi – År – Year										
		2003	2004	2005	2006	2007	2008	2009	2010	2011	2012	2013
Synnytys – Förlossning – Confinement												
Kaikki elävänä syntyneet lapset – Alla levande födda barn – All live births												
		30,00	30,00	29,98	30,02	30,04	30,08	30,08	30,12	30,26	30,33	30,44
Ensimmäinen elävä lapsi – Första levande födda barn – First live birth												
		27,85	27,84	27,90	28,00	28,07	28,16	28,18	28,27	28,42	28,46	28,55
Avioituminen – Äktenskap – Marriage												
Kaikki avioliitot – Alla äktenskap – All marriages												
	Miehet – Män – Men	34,87	35,56	35,34	35,60	35,78	36,04	36,11	36,07	36,53	36,83	36,52
	Naiset – Kvinnor – Women	32,36	33,01	32,80	33,03	33,23	33,55	33,55	33,57	33,90	34,29	33,89
Ensimmäinen avioliitto – Första äktenskap – First marriage												
	Miehet – Män – Men	31,47	32,07	31,81	32,10	32,26	32,54	32,48	32,59	32,88	33,11	32,80
	Naiset – Kvinnor – Women	29,21	29,71	29,65	29,71	29,91	30,24	30,18	30,33	30,56	30,85	30,59
Toinen avioliitto – Andra äktenskap – Second marriage												
	Miehet – Män – Men	45,34	45,88	45,64	46,17	46,29	46,61	46,79	46,69	46,79	47,19	46,90
	Naiset – Kvinnor – Women	42,60	43,06	42,93	43,24	43,53	43,80	43,99	43,68	43,81	44,41	43,96
Uudelleen avioituminen – Omgifte – Remarriage												
Eronneet miehet – Skilda män – Divorced men												
		45,14	45,83	45,70	46,14	46,21	46,66	46,77	46,71	46,94	47,23	47,03
Leskimiehet – Änkor – Widowed men												
		59,48	60,20	59,87	59,36	60,30	60,81	61,02	61,09	61,97	62,32	62,03
Eronneet naiset – Skilda kvinnor – Divorced women												
		42,18	42,82	42,69	43,07	43,32	43,73	43,79	43,72	43,69	44,23	43,91
Leskinaiset – Änklingar – Widowed women												
		54,79	55,26	55,40	55,71	54,93	54,55	56,32	55,10	56,07	57,68	57,26
Avioero – Äktenskapsskillnad – Divorce												
	Miehet – Män – Men	43,20	43,55	43,84	44,03	44,16	44,00	43,81	43,82	44,31	44,06	44,04
	Naiset – Kvinnor – Women	40,84	41,05	41,31	41,46	41,57	41,46	41,30	41,28	41,76	41,47	41,51
Leskeksi jääminen – Att bli änking eller änka – Widowhood												
	Miehet – Män – Men	72,17	71,96	71,96	72,75	72,78	73,39	73,48	74,16	74,62	74,79	74,69
	Naiset – Kvinnor – Women	69,83	69,67	69,69	70,57	70,78	71,04	71,44	71,83	71,99	72,73	72,63
Kuolema – Död – Death												
	Miehet – Män – Men	70,20	69,91	70,05	70,57	70,68	70,83	71,53	71,94	72,35	72,92	73,20
	Naiset – Kvinnor – Women	79,56	79,20	79,05	79,66	79,90	80,11	80,19	80,55	80,85	80,95	81,27

1.09 Väestönmuutokset ja väkiluku kaupunkimaisuuden ¹⁾ mukaan, suuralueittain ja maakunnittain 2013
Befolkningsförändringar och folkmängd efter urbaniseringsgrad ¹⁾, storområde och landskap 2013
Vital statistics and population by degree of urbanisation ¹⁾ by major region and region 2013

Alue Område Area	Elävänä synty- neet Levande födda Live births	Kuolleet Deaths	Syntyn. enem- myys Födelse- överskot Excess of births	Kuntien välinen muuttoliike Internal migration Migration between municipalities			Maahan- muutto Invand- ring Immigra- tion	Maasta- muutto Utvand- ring Emi- gration	Netto- maahan- muutto Netto- invand- ring Net immigra- tion	Väestön- lisäys Folk- ökning Increase of popu- lation	Väki- luvun korjaus Korrige- ring Correction of popu- lation register	Väkiluku 31.12.2013 Folkmängd 31.12.2013 Population 31.12.2013	Avio- liitot Äkten- skap Marriages contracted	Avio- erot Skils- mässor Divorces
				Tulo- muutto Inflytt- ning In migration	Lähti- muutto Utflytt- ning Out migration	Netto- muutto Netto- flyttning Net migration								
Koko maa – Hela landet – <i>Whole country</i>	58 134	51 472	6 662	267 194	267 194	–	31 941	13 893	18 048	24 710	–114	5 451 270	25 119	13 766
Kaupunkimaiset kunnat – <i>Urbana kommuner –</i> <i>Urban municipalities</i>	41 440	31 810	9 630	195 563	188 636	6 927	26 902	11 819	15 083	31 640	–53	3 754 383	18 889	10 273
Taajaan asutut kunnat – <i>Tätortskommuner –</i> <i>Semi-urban municipalities</i>	9 226	9 062	164	38 102	40 488	–2 386	2 237	1 005	1 232	–990	–44	885 154	3 385	2 034
Maaseutumaiset kunnat – <i>Landsbygdskommuner –</i> <i>Rural municipalities</i>	7 468	10 600	–3 132	33 529	38 070	–4 541	2 802	1 069	1 733	–5 940	–17	811 733	2 845	1 459
Manner–Suomi – Fasta Finland – Mainland Finland														
Helsinki-Uusimaa – <i>Helsingfors-Nyland</i>	18 075	11 314	6 761	88 285	84 031	4 254	15 080	7 387	7 693	18 708	–70	1 585 473	8 357	4 484
Uusimaa – Nyland	18 075	11 314	6 761	88 285	84 031	4 254	15 080	7 387	7 693	18 708	–70	1 585 473	8 357	4 484
Etelä-Suomi – Södra Finland – <i>Southern Finland</i>	10 979	12 618	–1 639	53 512	54 182	–670	5 506	1 998	3 508	1 199	–49	1 161 882	5 091	3 010
Varsinais-Suomi – <i>Egentliga Finland</i>	4 735	4 666	69	23 384	22 809	575	2 375	1 066	1 309	1 953	–9	470 880	2 172	1 197
Kanta-Häme – <i>Egentliga Tavastland</i>	1 723	1 982	–259	8 891	9 140	–249	737	186	551	43	–34	175 481	798	482
Päijät-Häme – <i>Päijänne-Tavastland</i>	1 837	2 152	–315	10 437	10 701	–264	731	275	456	–123	–1	202 424	864	570
Kymenlaakso – <i>Kymmenedalen</i>	1 577	2 205	–628	5 491	6 169	–678	960	220	740	–566	–10	180 845	772	443
Etelä-Karjala – <i>Södra Karelen</i>	1 107	1 613	–506	5 309	5 363	–54	703	251	452	–108	5	132 252	485	318
Länsi-Suomi – Västra <i>Finland – Western Finland</i>	14 679	13 672	1 007	65 255	65 839	–584	5 952	2 384	3 568	3 991	28	1 374 403	6 227	3 230
Satakunta – Satakunta	2 149	2 690	–541	8 854	9 301	–447	947	326	621	–367	–11	224 556	983	576
Pirkanmaa – Birkaland	5 522	4 506	1 016	28 112	26 563	1 549	1 972	977	995	3 560	38	500 166	2 582	1 317
Keski-Suomi – <i>Mellersta Finland</i>	2 927	2 625	302	13 177	13 766	–589	835	382	453	166	–7	275 320	1 180	586
Etelä-Pohjanmaa – <i>Södra Österbotten</i>	2 048	2 091	–43	7 649	8 102	–453	572	164	408	–88	7	193 977	752	454
Pohjanmaa – Österbotten	2 033	1 760	273	7 463	8 107	–644	1 626	535	1 091	720	1	180 384	730	297
Pohjois- ja Itä-Suomi – <i>Norra och Östra Finland –</i> <i>Northern and Eastern</i> <i>Finland</i>	14 114	13 599	515	58 509	61 556	–3 047	4 866	1 687	3 179	647	–23	1 300 846	5 326	2 988
Etelä-Savo – <i>Södra Savolax</i>	1 214	2 068	–854	5 874	6 247	–373	448	140	308	–919	11	152 518	540	362
Pohjois-Savo – <i>Norra Savolax</i>	2 396	2 775	–379	12 241	12 135	106	750	276	474	201	–4	248 430	1 037	547
Pohjois-Karjala – <i>Norra Karelen</i>	1 552	1 884	–332	8 254	8 633	–379	596	169	427	–284	–25	165 445	634	369
Keski-Pohjanmaa – <i>Mellersta Österbotten</i>	879	678	201	2 252	2 543	–291	244	94	150	60	7	68 677	296	149
Pohjois-Pohjanmaa – <i>Norra Österbotten</i>	5 500	3 200	2 300	18 550	19 138	–588	1 455	537	918	2 630	–13	403 287	1 807	975
Kainuu – Kajanaland	735	1 009	–274	3 052	3 765	–713	348	80	268	–719	9	79 975	266	159
Lappi – Lappland	1 838	1 985	–147	8 286	9 095	–809	1 025	391	634	–322	–8	182 514	746	427
Ahvenanmaa – Åland – Åland	287	269	18	1 633	1 586	47	537	437	100	165	–	28 666	118	54

1) Tilastollinen kuntaryhitys 2014 – Statistisk kommungruppering 2014 – Statistical grouping of municipalities 2014.

1.10 Ruotsinkielisten väestönmuutokset ja väkiluku kaupunkimaisuuden ¹⁾ mukaan, suuralueittain ja maakunnittain 2013
Befolkningsförändringar i den svenskspråkiga befolkningen samt folkmängden efter urbaniseringsgrad ¹⁾, storområde och landskap 2013
Vital statistics and number of Swedish-speaking population by degree of urbanisation ¹⁾ by major region and region 2013

Alue Område Area	Elävänä syntyneet Levande födda Live births	Kuolleet Deaths	Syntyn. enem- myys Födelse- överskot Excess of births	Kuntien välinen muuttoliike Internal migration Migration between municipalities			Maahan- muutto Invand- ring Immigra- tion	Maasta- muutto Utvand- ring Emi- gration	Netto- maahan- muutto Netto- invand- ring Net immigra- tion	Väestön- lisäys Folk- ökning Increase of popu- lation	Väki- luvun korjaus Korrige- ring Correction of popula- tion register	Väkiluku 31.12.2013 Folkmängd 31.12.2013 Population 31.12.2013	Avio- liitot Äkten- skap Marriages contracted	Avio- erot Skils- mässor Divorces
				Tulo- muutto Inflytt- ning In migration	Lähtö- muutto Utflytt- ning Out migration	Netto- muutto Netto- flyttning Net migration								
Koko maa – Hela landet – Whole country.	2 707	3 283	-576	11 020	11 020	-	1 444	1 599	-155	-731	664	290 910	1 076	434
Kaupunkimaiset kunnat – Urbana kommuner – Urban municipalities	1 398	1 709	-311	7 152	6 769	383	956	1 089	-133	-61	504	154 154	619	271
Taajaan asutut kunnat – Tätortskommuner – Semi-urban municipalities	535	679	-144	1 499	1 633	-134	108	153	-45	-323	63	57 174	183	81
Maaseutumaiset kunnat – Landsbygdskommuner – Rural municipalities	774	895	-121	2 369	2 618	-249	380	357	23	-347	97	79 582	274	82
Manner-Suomi – Fasta Finland – Mainland Finland														
Helsinki-Uusimaa – Helsingfors-Nyland	1 176	1 522	-346	4 762	4 861	-99	521	688	-167	-612	459	133 611	482	223
Uusimaa – Nyland	1 176	1 522	-346	4 762	4 861	-99	521	688	-167	-612	459	133 611	482	223
Etelä-Suomi – Södra Finland – Southern Finland	261	355	-94	1 462	1 344	118	123	143	-20	4	76	29 855	120	41
Varsinais-Suomi – Egentliga Finland	246	318	-72	1 292	1 155	137	99	127	-28	37	74	26 964	110	32
Kanta-Häme – Egentliga Tavastland	2	5	-3	44	46	-2	4	3	1	-4	8	634	2	6
Päijät-Häme – Päijänne-Tavastland	7	8	-1	39	49	-10	9	4	5	-6	7	657	2	-
Kymenlaakso – Kymmenedalen	4	22	-18	71	75	-4	11	5	6	-16	-13	1 390	5	3
Etelä-Karjala – Södra Karelen	2	2	-	16	19	-3	-	4	-4	-7	-	210	1	-
Länsi-Suomi – Western Finland – Western Finland														
Västra Finland	972	1 060	-88	3 182	3 201	-19	355	334	21	-86	107	93 884	344	116
Satakunta – Satakunta.	7	12	-5	44	52	-8	9	4	5	-8	10	785	6	1
Pirkanmaa – Birkaland.	10	20	-10	134	132	2	13	12	1	-7	-5	1 839	16	6
Keski-Suomi – Mellersta Finland	4	4	-	40	48	-8	7	1	6	-2	-1	452	2	1
Etelä-Pohjanmaa – Södra Österbotten	5	4	1	57	25	32	5	4	1	34	-4	538	-	5
Pohjanmaa – Österbotten	946	1 020	-74	2 907	2 944	-37	321	313	8	-103	107	90 270	320	103
Pohjois- ja Itä-Suomi – Norra och Östra Finland – Northern and Eastern.														
Finland	78	92	-14	290	308	-18	53	52	1	-31	-13	8 136	32	12
Etelä-Savo – Södra Savolax	1	3	-2	23	12	11	2	2	-	9	-1	223	-	-
Pohjois-Savo – Norra Savolax	3	2	1	26	26	-	2	7	-5	-4	3	235	2	1
Pohjois-Karjala – Norra Karelen	3	3	-	15	11	4	-	3	-3	1	-6	128	-	1
Keski-Pohjanmaa – Mellersta Österbotten	50	80	-30	118	162	-44	5	20	-15	-89	2	6 351	23	9
Pohjois-Pohjanmaa – Norra Österbotten	12	3	9	57	53	4	23	2	21	34	-7	723	4	1
Kainuu – Kajanaland	2	-	2	11	9	2	-	-	-	4	-1	69	-	-
Lappi – Lappland	7	1	6	40	35	5	21	18	3	14	-3	407	3	-
Ahvenanmaa – Åland – Åland	220	254	-34	1 324	1 306	18	392	382	10	-6	35	25 424	98	42

1) Tilastollinen kuntaryhitys 2014 – Statistisk kommungruppering 2014 – Statistical grouping of municipalities 2014

2.01 Elävänä ja kuolleena syntyneet sukupuolen ja äidin siviilisäädyn mukaan 1996–2013
Levande födda och dödfödda efter kön och moderns civilstånd 1996–2013
Live births and stillbirths by sex and mother's marital status 1996–2013

Vuosi År Year	Elävänä syntyneet – Levande födda – Live births								
	Yhteensä Totalt Total			Äiti naimisissa – Modern gift – Mother married			Äiti ei naimisissa – Modern ej gift – Mother not married		
	M	N/K/F	Totalt Total	M	N/K/F	Totalt Total	M	N/K/F	Totalt Total
Elävänä syntyneet – Levande födda – Live births									
1996	60 723	31 142	29 581	39 239	20 078	19 161	21 484	11 064	10 420
1997	59 329	30 144	29 185	37 670	19 121	18 549	21 659	11 023	10 636
1998	57 108	29 133	27 975	35 864	18 295	17 569	21 244	10 838	10 406
1999	57 574	29 400	28 174	35 301	18 128	17 173	22 273	11 272	11 001
2000	56 742	29 250	27 492	34 495	17 726	16 769	22 247	11 524	10 723
2001	56 189	28 701	27 488	33 967	17 397	16 570	22 222	11 304	10 918
2002	55 555	28 563	26 992	33 399	17 180	16 219	22 156	11 383	10 773
2003	56 630	28 839	27 791	33 981	17 381	16 600	22 649	11 458	11 191
2004	57 758	29 684	28 074	34 204	17 690	16 514	23 554	11 994	11 560
2005	57 745	29 400	28 345	34 426	17 507	16 919	23 319	11 893	11 426
2006	58 840	30 005	28 835	34 982	17 777	17 205	23 858	12 228	11 630
2007	58 729	30 136	28 593	34 905	17 880	17 025	23 824	12 256	11 568
2008	59 530	30 415	29 115	35 284	18 065	17 219	24 246	12 350	11 896
2009	60 430	30 795	29 635	35 733	18 216	17 517	24 697	12 579	12 118
2010	60 980	31 309	29 671	35 914	18 419	17 495	25 066	12 890	12 176
2011	59 961	30 546	29 415	35 463	18 129	17 334	24 498	12 417	12 081
2012	59 493	30 308	29 185	34 798	17 622	17 176	24 695	12 686	12 009
2013	58 134	29 858	28 276	33 646	17 329	16 317	24 488	12 529	11 959
Kuolleena syntyneet – Dödfödda – Stillbirths									
1996	210	111	99	141	73	68	69	38	31
1997	221	122	99	144	79	65	77	43	34
1998	211	104	107	124	63	61	87	41	46
1999	177	102	75	105	62	43	72	40	32
2000	231	127	104	123	62	61	108	65	43
2001	185	107	78	102	61	41	83	46	37
2002	176	93	83	92	46	46	84	47	37
2003	178	97	81	94	45	49	84	52	32
2004	187	82	105	120	52	68	67	30	37
2005	182	89	93	110	55	55	72	34	38
2006	193	102	91	107	55	52	86	47	39
2007	204	115	89	114	67	47	90	48	42
2008	189	92	97	112	52	60	77	40	37
2009	205	111	94	118	67	51	87	44	43
2010	181	91	90	105	52	53	76	39	37
2011	161	62	99	92	33	59	69	29	40
2012	161	72	89	96	47	49	65	25	40
2013	149	77	72	85	40	45	64	37	27

2.02 Elävänä syntyneet äidin iän mukaan 2002–2013
Levande födda efter moderns ålder 2002–2013
Live births by age of mother 2002–2013

Äidin ikä Moderns ålder Age of mother	Vuosi – Year – År											
	2002	2003	2004	2005	2006	2007	2008	2009	2010	2011	2012	2013
Yhteensä – Totalt – Total	55 555	56 630	57 758	57 745	58 840	58 729	59 530	60 430	60 980	59 961	59 493	58 134
–14	3	4	4	5	3	2	4	4	3	2	4	3
15–19	1 781	1 626	1 655	1 605	1 492	1 464	1 405	1 387	1 377	1 245	1 194	1 137
20–24	9 129	9 165	9 417	9 364	9 506	9 467	9 400	9 422	9 092	8 843	8 816	8 439
25–29	17 318	18 254	18 669	18 794	18 887	18 673	18 836	19 282	19 624	19 017	18 525	17 537
30–34	16 560	16 482	16 745	16 949	17 924	18 206	19 046	19 528	19 814	19 563	19 305	19 319
35–39	8 817	8 992	9 099	8 915	8 902	8 721	8 650	8 589	8 929	9 112	9 466	9 623
40–44	1 830	2 006	2 062	2 002	2 037	2 095	2 083	2 136	2 017	2 051	2 050	1 964
45–49	117	98	103	111	85	98	103	79	119	125	128	108
50–54	–	3	4	–	4	3	3	3	5	3	5	4

2.03 Elävänä syntyneet kuukausittain 2003–2013
Levande födda månadsvis 2003–2013
Live births by month 2003–2013

Kuukausi Månad Month	Vuosi – År – Year										
	2003	2004	2005	2006	2007	2008	2009	2010	2011	2012	2013
Yhteensä – Totalt – Total	56 630	57 758	57 745	58 840	58 729	59 530	60 430	60 980	59 961	59 493	58 134
Tammikuu – Januari	4 692	4 605	4 783	4 868	5 009	5 024	5 040	5 007	5 070	4 991	4 837
Helmikuu – Februari	4 230	4 559	4 311	4 617	4 465	4 837	4 568	4 733	4 592	4 722	4 463
Maaliskuu – Mars	4 907	5 177	4 909	5 170	5 079	5 095	5 184	5 297	5 072	5 061	4 970
Huhtikuu – April	4 801	4 901	4 878	4 914	4 906	5 034	5 113	4 956	4 790	4 822	4 840
Toukokuu – Maj	4 633	4 673	4 964	4 999	5 175	4 981	5 052	5 095	5 091	5 003	5 014
Kesäkuu – Juni	4 693	4 896	4 841	5 029	4 878	4 980	5 121	5 111	5 057	5 047	4 866
Heinäkuu – Juli	5 136	5 218	5 070	5 037	5 049	5 258	5 327	5 441	5 309	5 384	5 247
Elokuu – Augusti	5 048	5 064	5 151	5 167	5 191	5 123	5 323	5 272	5 434	5 388	5 134
Syyskuu – September	4 798	4 776	4 991	4 975	4 921	5 031	5 130	5 280	5 274	4 990	5 025
Lokakuu – Oktober	4 852	4 703	4 792	4 899	4 886	5 002	5 002	5 251	4 888	4 832	4 987
Marraskuu – November	4 249	4 631	4 438	4 686	4 598	4 604	4 722	4 716	4 803	4 769	4 400
Joulukuu – December	4 591	4 555	4 617	4 479	4 572	4 561	4 848	4 821	4 581	4 484	4 351

2.04 Elävänä syntyneet kaupunkimaisuuden ¹⁾ ja maakunnan ²⁾ mukaan 2003–2013
Levande födda efter urbaniseringsgrad ¹⁾ och landskapsvis ²⁾ 2003–2013
Live births by degree of urbanisation ¹⁾ and region ²⁾ 2003–2013

Alue Område Area	Vuosi – År – Year										
	2003	2004	2005	2006	2007	2008	2009	2010	2011	2012	2013
Koko maa – Hela landet – <i>Whole country</i>	56 630	57 758	57 745	58 840	58 729	59 530	60 430	60 980	59 961	59 493	58 134
Kaupunkimaiset kunnat – <i>Urbana kommuner –</i> <i>Urban municipalities</i>	39 893	40 655	40 816	41 629	41 692	42 323	42 807	43 578	42 617	42 369	41 440
Taajaan asutut kunnat – <i>Tätortskommuner –</i> <i>Semi-urban municipalities</i>	8 963	9 246	9 152	9 415	9 367	9 427	9 737	9 483	9 586	9 464	9 226
Maaseutumaiset kunnat – <i>Landsbygdskommuner –</i> <i>Rural municipalities</i>	7 774	7 857	7 777	7 796	7 670	7 780	7 886	7 919	7 758	7 660	7 468
Uusimaa – Nyländ	17 520	17 660	17 528	18 119	17 954	18 363	18 497	18 792	18 431	18 117	18 075
Varsinais-Suomi – Egentliga Finland	4 577	4 761	4 649	4 708	4 775	4 859	4 904	5 092	4 877	4 801	4 735
Satakunta	2 148	2 248	2 208	2 330	2 145	2 076	2 229	2 227	2 216	2 130	2 149
Kanta-Häme – Egentliga Tavastland	1 730	1 728	1 650	1 801	1 795	1 831	1 885	1 769	1 789	1 729	1 723
Pirkanmaa – Birkaland	4 969	5 253	5 284	5 444	5 471	5 662	5 722	5 675	5 646	5 879	5 522
Päijät-Häme – Päijänne-Tavastland	1 870	1 964	1 998	1 945	1 922	1 992	1 935	1 980	1 890	1 986	1 837
Kymenlaakso – Kymmenedalen	1 638	1 751	1 660	1 551	1 659	1 584	1 624	1 704	1 555	1 612	1 577
Etelä-Karjala – Södra Karelen	1 145	1 155	1 218	1 208	1 205	1 177	1 108	1 253	1 220	1 123	1 107
Etelä-Savo – Södra Savolax	1 363	1 348	1 306	1 316	1 297	1 278	1 257	1 229	1 306	1 140	1 214
Pohjois-Savo – Norra Savolax	2 404	2 547	2 472	2 449	2 356	2 434	2 479	2 497	2 454	2 476	2 396
Pohjois-Karjala – Norra Karelen	1 515	1 504	1 569	1 561	1 564	1 517	1 549	1 564	1 673	1 601	1 552
Keski-Suomi – Mellersta Finland	2 909	2 901	2 936	3 146	3 081	3 045	3 209	3 154	3 117	3 055	2 927
Etelä-Pohjanmaa – Södra Österbotten	2 049	2 092	2 038	2 053	2 053	2 163	2 164	2 172	2 181	2 216	2 048
Pohjanmaa – Österbotten	1 900	1 871	1 940	1 989	2 036	2 089	2 155	2 184	2 058	2 130	2 033
Keski-Pohjanmaa – Mellersta Österbotten	831	769	829	809	874	843	906	902	906	866	879
Pohjois-Pohjanmaa – Norra Österbotten	5 258	5 382	5 589	5 589	5 657	5 701	5 813	5 831	5 685	5 817	5 500
Kainuu – Kajanaland	768	743	812	751	785	750	810	764	731	720	735
Lappi – Lappland	1 774	1 800	1 791	1 776	1 814	1 872	1 917	1 905	1 941	1 803	1 838
Ahvenanmaa – Åland	262	281	268	295	286	294	267	286	285	292	287

1) Tilastollinen kuntaryhmitys 2014 – Statistisk kommungruppering 2014 – Statistical grouping of municipalities 2014.

2) Aluejako 1.1.2014 – Områdesindelning 1.1.2014 – Regional division 1.1.2014.

2.05 Elävänä syntyneet äidin keski-ian, mediaani-ian, siviilisäädyn ja lapsen järjestysluvun mukaan 2003–2013
Levande födda efter moderns medelålder, medianålder, civilstånd och barnets ordningstal 2003–2013
Live births by mother's mean age, median age, marital status and birth order of child 2003–2013

Vuosi År Year	Lapsen järjestysluku – Barnets ordningsnummer – Birth order											
	Kaikki lapset – Alla barn – All children			Äiti naimisissa – Modern gift – Mother married			Äiti ei naimisissa – Modern ej gift – Mother not married					
	Yhteensä Totalt Total	1	2	3	Yhteensä Totalt Total	1	2	3	Yhteensä Totalt Total	1	2	3
Keski-ikä – Medelålder – Mean age												
2003	30,00	27,85	30,31	32,44	30,90	28,94	30,71	32,43	28,64	26,87	29,60	32,45
2004	30,00	27,84	30,32	32,43	30,98	29,09	30,75	32,41	28,57	26,79	29,56	32,46
2005	29,98	27,90	30,34	32,31	30,95	29,10	30,77	32,35	28,55	26,87	29,58	32,20
2006	30,02	28,00	30,36	32,28	30,95	29,18	30,80	32,29	28,65	26,96	29,60	32,25
2007	30,04	28,07	30,31	32,27	31,01	29,22	30,85	32,31	28,62	27,09	29,37	32,17
2008	30,08	28,16	30,39	32,23	31,08	29,35	30,96	32,32	28,63	27,14	29,42	31,96
2009	30,08	28,18	30,45	32,12	31,06	29,39	30,95	32,23	28,66	27,15	29,59	31,84
2010	30,14	28,27	30,49	32,17	31,09	29,37	31,01	32,28	28,77	27,34	29,61	31,87
2011	30,26	28,42	30,52	32,17	31,22	29,56	31,09	32,30	28,86	27,46	29,59	31,81
2012	30,33	28,46	30,64	32,29	31,31	29,58	31,17	32,46	28,96	27,54	29,78	31,85
2013	30,44	28,55	30,75	32,36	31,42	29,73	31,29	32,57	29,08	27,63	29,90	31,85
Mediaani-ikä – Medianålder – Median age												
2003	29,81	27,59	30,16	32,62	30,68	28,60	30,58	32,66	28,13	26,31	29,12	32,51
2004	29,79	27,68	30,13	32,59	30,69	28,81	30,57	32,61	28,11	26,26	29,11	32,52
2005	29,80	27,76	30,17	32,34	30,64	28,92	30,59	32,43	28,13	26,32	29,20	32,41
2006	29,90	27,83	30,27	32,28	30,71	29,03	30,69	32,34	28,24	26,34	29,32	32,08
2007	29,94	27,95	30,30	32,29	30,82	29,07	30,83	32,38	28,20	26,56	29,02	31,99
2008	30,03	28,04	30,40	32,26	30,96	29,21	30,97	32,39	28,22	26,62	29,08	31,82
2009	30,03	27,98	30,43	32,27	30,97	29,26	30,94	32,43	28,20	26,64	29,18	31,75
2010	30,09	28,19	30,45	32,30	31,01	29,29	31,04	32,45	28,41	26,93	29,21	31,80
2011	30,20	28,32	30,49	32,32	31,12	29,46	31,08	32,48	28,49	27,04	29,25	31,77
2012	30,29	28,38	30,67	32,45	31,23	29,45	31,26	32,71	28,64	27,12	29,42	31,65
2013	30,44	28,57	30,73	32,49	31,33	29,70	31,26	32,78	28,89	27,27	29,65	31,64

2.06 Vuosina 1954/55–1993/94 syntyneiden naisten ikäryhmittäin kumuloitu hedelmällisyys 1 000 naista kohden vuoden 2013 loppuun mennessä
Kumulerade åldersspecifika fruktsamhetstalen för kvinnor födda i åren 1954/55–1993/94 per 1 000 kvinnor före slutet av år 2013
Fertility rates cumulated, by age of women born 1954/55–1993/94 per 1,000 women by the end of year 2013

Syntymävuosi Födelseår Year of birth	Ikä – Ålder – Age							
	15–19	15–24	15–29	15–34	15–39	15–44	15–49	
1954/55	133	631	1 242	1 648	1 835	1 876	1 879	
1955/56	132	618	1 243	1 672	1 869	1 913	1 916	
1956/57	131	601	1 231	1 677	1 876	1 921	1 924	
1957/58	128	597	1 220	1 689	1 895	1 941	1 944	
1958/59	118	578	1 199	1 688	1 907	1 954	1 957	
1959/60	107	556	1 193	1 690	1 905	1 954	1 956	
1960/61	99	518	1 170	1 682	1 907	1 957	1 960	
1961/62	93	497	1 157	1 674	1 901	1 954	1 956	
1962/63	87	467	1 136	1 658	1 891	1 945	1 948	
1963/64	79	445	1 128	1 651	1 885	1 940	1 943	
1964/65	78	438	1 117	1 630	1 869	1 926		
1965/66	72	428	1 102	1 615	1 859	1 915		
1966/67	64	419	1 075	1 587	1 837	1 894		
1967/68	61	414	1 074	1 594	1 858	1 919		
1968/69	60	418	1 047	1 572	1 843	1 904		
1969/70	61	418	1 033	1 558	1 825			
1970/71	60	408	1 000	1 530	1 807			
1971/72	61	402	997	1 560	1 846			
1972/73	62	392	966	1 528	1 816			
1973/74	59	378	961	1 547	1 842			
1974/75	56	366	945	1 530				
1975/76	51	353	948	1 544				
1976/77	48	348	935	1 528				
1977/78	48	341	925	1 520				
1978/79	47	339	914	1 509				
1979/80	49	337	910					
1980/81	47	327	902					
1981/82	49	336	912					
1982/83	53	344	911					
1983/84	51	344	904					
1984/85	54	347						
1985/86	54	346						
1986/87	52	342						
1987/88	47	331						
1988/89	46	314						
1989/90	45							
1990/91	44							
1991/92	39							
1992/93	38							
1993/94	35							

2.07 Ikäryhmittäiset hedelmällisyytluvut sekä brutto- ja nettousiutumisluvut sekä kuolleena syntyneisyys 2001–2013
Fruktsamhetstal efter åldersgrupp samt brutto- och nettoreproduktionstal och fosterdödlighet 2001–2013
Age-specific fertility rates and gross and net reproduction rates and stillbirth rates 2001–2013

Äidin ikä Moderns ålder Age of mother	Vuosi – År – Year												
	2001	2002	2003	2004	2005	2006	2007	2008	2009	2010	2011	2012	2013
Yleinen hedelmällisyytluku – Allmänt fruktsamhetstal – General fertility rate	46,5	46,3	47,5	48,7	49,0	50,1	50,1	50,8	51,6	52,2	51,4	51,1	50,1
Ikäryhmittäinen hedelmällisyys – Åldersdifferentierad fruktsamhet – Age-specific fertility													
15–19	10,6	11,2	10,3	10,6	10,3	9,4	9,1	8,6	8,5	8,4	7,7	7,5	7,3
20–24	59,7	57,2	57,0	58,0	57,4	58,4	58,8	59,0	59,4	57,1	54,8	53,7	50,7
25–29	114,1	112,5	115,5	116,1	116,3	116,8	114,9	114,6	115,7	116,8	113,1	110,9	105,8
30–34	101,9	102,9	106,9	111,5	112,9	117,9	117,1	119,0	119,5	120,3	118,4	116,0	114,5
35–39	47,5	47,9	49,4	51,1	51,5	53,0	53,8	55,6	56,5	58,6	59,0	59,9	59,1
40–44	9,7	9,8	10,8	11,0	10,7	11,0	11,4	11,4	11,9	11,6	12,1	12,5	12,5
45–49	0,5	0,6	0,5	0,5	0,6	0,5	0,5	0,6	0,4	0,6	0,7	0,7	0,6
Aviollinen hedelmällisyys – Äktenskaplig fruktsamhet – Marital fertility													
15–19	315,8	320,8	291,8	299,7	313,1	309,7	284,6	282,1	287,0	268,7	282,4	283,5	280,1
20–24	259,1	248,9	259,6	256,8	254,7	253,8	260,0	256,1	262,6	257,5	253,9	254,6	247,4
25–29	215,0	216,0	223,3	223,2	226,7	230,3	227,8	225,4	228,0	230,3	225,3	221,1	212,0
30–34	138,0	141,0	146,1	153,1	155,2	162,0	160,0	162,9	163,1	164,1	162,4	158,8	157,8
35–39	55,4	56,2	58,5	60,4	61,6	62,6	65,2	67,1	67,9	69,4	69,6	70,7	70,0
40–44	10,5	10,9	11,7	11,8	11,7	11,9	12,4	12,9	13,3	12,7	14,1	14,1	13,7
45–49	0,6	0,7	0,4	0,7	0,6	0,5	0,7	0,6	0,5	0,7	0,7	0,8	0,7
Avioton hedelmällisyys – Utomäktenskaplig fruktsamhet – Non-marital fertility													
15–19	9,0	9,6	8,9	9,1	8,7	7,9	7,8	7,3	7,2	7,2	6,5	6,4	6,8
20–24	38,3	37,4	37,1	39,3	38,9	40,0	39,9	40,6	40,6	39,0	37,4	36,7	34,8
25–29	64,4	63,1	64,6	65,9	65,2	65,6	65,6	67,1	68,3	69,5	67,1	66,8	50,5
30–34	64,3	64,1	67,5	69,8	70,2	73,3	73,5	74,2	75,0	76,1	74,6	74,6	54,1
35–39	36,6	36,9	37,7	39,3	38,5	40,8	39,4	40,8	41,5	44,4	44,9	45,3	35,6
40–44	8,3	8,3	9,3	9,9	9,4	9,7	10,0	9,4	10,1	10,1	9,5	10,4	10,4
45–49	0,3	0,5	0,6	0,4	0,5	0,4	0,3	0,4	0,3	0,5	0,6	0,6	0,6
Kuolleena syntyneiden osuus – Dödföddkvot – Stillbirth rate	3,3	3,2	3,1	3,2	3,1	3,3	3,5	3,2	3,4	3,0	2,7	2,7	2,6
Kokonaishedelmällisyys – Summerad fruktsamhet – Total fertility rate	1,726	1,718	1,760	1,800	1,803	1,837	1,829	1,846	1,864	1,870	1,827	1,801	1,747
Bruttousiutumisluku – Bruttoreproduktionstal – Gross reproduction rate	0,844	0,835	0,864	0,875	0,885	0,900	0,890	0,903	0,914	0,910	0,896	0,883	0,850
Nettousiutumisluku – Nettoreproduktionstal – Net reproduction rate	0,837	0,827	0,856	0,867	0,875	0,893	0,882	0,895	0,906	0,902	0,889	0,875	0,844

2.08 Ruotsinkielisten ikäryhmittäinen hedelmällisyys, kokonaishedelmällisyys ja bruttousiutumisluku 2001–2013
De svenskspråkiga personernas fruktsamhet efter åldersgrupp, summerad fruktsamhet och bruttoreproduktionstal 2001–2013
Age-specific fertility rates, total fertility rates and gross reproduction rates of Swedish-speaking 2001–2013

Äidin ikä Moderns ålder Age of mother	Vuosi – År – Year												
	2001	2002	2003	2004	2005	2006	2007	2008	2009	2010	2011	2012	2013
Yleinen hedelmällisyytluku – Allmänt fruktsamhetstal – General fertility rate	46,1	46,8	46,8	47,2	48,0	48,9	49,9	50,6	51,5	51,8	49,4	49,5	48,2
Ikäryhmittäinen hedelmällisyys – Åldersdifferentierad fruktsamhet – Age-specific fertility													
15–19	4,7	4,5	4,4	3,8	5,3	4,1	4,3	5,4	3,8	4,3	4,7	3,4	3,4
20–24	40,8	43,3	44,9	44,7	43,0	38,6	45,9	47,6	44,1	47,1	44,4	43,5	39,1
25–29	112,4	116,7	111,2	114,3	120,5	125,0	123,1	119,0	123,7	125,5	119,8	119,2	108,6
30–34	119,4	118,4	124,0	120,6	125,9	128,7	134,3	133,6	139,1	135,7	128,4	129,8	133,4
35–39	47,3	49,0	48,7	53,3	48,5	56,2	53,1	60,8	64,0	63,0	61,3	63,1	63,6
40–44	9,2	8,2	8,8	10,3	10,5	9,3	11,0	10,9	11,1	11,9	10,7	9,6	9,3
45–49	0,5	0,6	0,4	0,2	0,8	0,2	0,2	0,4	0,5	0,8	0,3	0,3	0,8
Kokonaishedelmällisyys – Summerad fruktsamhet – Total fertility rate	1,674	1,708	1,720	1,742	1,782	1,818	1,865	1,895	1,940	1,952	1,856	1,847	1,795
Bruttousiutumisluku – Bruttoreproduktionstal – Gross reproduction rate	0,842	0,844	0,845	0,824	0,843	0,901	0,893	0,910	0,973	0,975	0,935	0,935	0,891

2.09 Kokonaishedelmällisyys- ja bruttouusiutumisluku kaupunkimaisuuden ¹⁾ ja maakunnan ²⁾ mukaan 2003–2013
Summerat fruktsamhetstal och bruttoreproduktionstal efter urbaniseringsgrad ¹⁾ och landskap ²⁾ 2003–2013
Total fertility rates and gross reproduction rates by degree of urbanisation ¹⁾ and region ²⁾ 2003–2013

Alue Område Area	Vuosi – År – Year										
	2003	2004	2005	2006	2007	2008	2009	2010	2011	2012	2013
Kokonaishedelmällisyysluku – Summerat fruktsamhetstal – Total fertility rate											
Koko maa – Hela landet – Whole country . . .	1,760	1,800	1,803	1,837	1,829	1,846	1,864	1,870	1,827	1,801	1,747
Kaupunkimaiset kunnat – Urbana kommuner – Urban municipalities	1,665	1,699	1,705	1,734	1,730	1,743	1,748	1,764	1,710	1,683	1,629
Taajaan asutut kunnat – Tätortskommuner – Semi-urban municipalities	2,065	2,137	2,130	2,189	2,184	2,200	2,284	2,227	2,256	2,220	2,180
Maaseutumaiset kunnat – Landsbygdskommuner – Rural municipalities	2,117	2,175	2,172	2,211	2,199	2,249	2,299	2,320	2,287	2,279	2,240
Uusimaa – Nyland	1,645	1,666	1,655	1,705	1,676	1,700	1,693	1,704	1,652	1,604	1,579
Varsinais-Suomi – Egentliga Finland	1,579	1,649	1,613	1,626	1,649	1,680	1,691	1,750	1,677	1,646	1,619
Satakunta	1,762	1,863	1,848	1,974	1,831	1,779	1,915	1,913	1,907	1,833	1,856
Kanta-Häme – Egentliga Tavastland	1,892	1,887	1,792	1,952	1,929	1,947	1,993	1,855	1,881	1,823	1,829
Pirkanmaa – Birkaland	1,693	1,776	1,766	1,800	1,787	1,827	1,827	1,797	1,773	1,832	1,705
Päijät-Häme – Päijänne-Tavastland	1,688	1,789	1,832	1,797	1,779	1,845	1,791	1,825	1,731	1,820	1,673
Kymenlaakso – Kymmenedalen	1,705	1,846	1,767	1,665	1,800	1,739	1,800	1,898	1,741	1,813	1,778
Etelä-Karjala – Södra Karelen	1,628	1,658	1,764	1,777	1,783	1,764	1,666	1,894	1,848	1,705	1,683
Etelä-Savo – Södra Savolax	1,745	1,771	1,742	1,785	1,810	1,816	1,810	1,774	1,890	1,654	1,770
Pohjois-Savo – Norra Savolax	1,762	1,887	1,847	1,842	1,786	1,845	1,877	1,888	1,846	1,851	1,767
Pohjois-Karjala – Norra Karelen	1,754	1,738	1,831	1,834	1,846	1,802	1,834	1,841	1,943	1,833	1,779
Keski-Suomi – Mellersta Finland	1,826	1,812	1,835	1,978	1,925	1,897	1,985	1,940	1,906	1,867	1,781
Etelä-Pohjanmaa – Södra Österbotten	2,083	2,103	2,061	2,079	2,078	2,177	2,177	2,180	2,175	2,196	2,016
Pohjanmaa – Österbotten	1,942	1,912	1,986	2,032	2,058	2,097	2,147	2,153	2,012	2,060	1,951
Keski-Pohjanmaa – Mellersta Österbotten	2,248	2,081	2,238	2,171	2,341	2,249	2,384	2,368	2,370	2,259	2,296
Pohjois-Pohjanmaa – Norra Österbotten	2,250	2,284	2,353	2,340	2,363	2,378	2,403	2,400	2,327	2,374	2,236
Kainuu – Kajanaland	1,897	1,872	2,089	1,956	2,060	1,987	2,151	2,039	1,961	1,952	2,020
Lappi – Lappland	1,867	1,911	1,912	1,902	1,947	2,003	2,040	2,011	2,047	1,890	1,919
Ahvenanmaa – Åland	1,640	1,752	1,717	1,867	1,847	1,881	1,694	1,834	1,801	1,847	1,800
Bruttouusiutumisluku – Bruttoreproduktionstal – Gross reproduction rate											
Koko maa – Hela landet – Whole country . . .	0,864	0,875	0,885	0,900	0,890	0,903	0,914	0,910	0,896	0,883	0,850
Kaupunkimaiset kunnat – Urbana kommuner – Urban municipalities	0,816	0,823	0,835	0,848	0,844	0,858	0,856	0,858	0,839	0,826	0,793
Taajaan asutut kunnat – Tätortskommuner – Semi-urban municipalities	1,019	1,045	1,060	1,083	1,069	1,049	1,125	1,078	1,107	1,069	1,053
Maaseutumaiset kunnat – Landsbygdskommuner – Rural municipalities	1,037	1,064	1,061	1,082	1,053	1,093	1,126	1,140	1,120	1,138	1,094
Uusimaa – Nyland	0,814	0,812	0,825	0,833	0,817	0,832	0,837	0,828	0,805	0,782	0,766
Varsinais-Suomi – Egentliga Finland	0,769	0,791	0,784	0,805	0,829	0,818	0,830	0,851	0,807	0,803	0,784
Satakunta	0,843	0,921	0,891	0,989	0,883	0,879	0,950	0,905	0,942	0,886	0,935
Kanta-Häme – Egentliga Tavastland	0,947	0,940	0,871	0,942	0,890	0,954	0,926	0,898	0,916	0,841	0,891
Pirkanmaa – Birkaland	0,824	0,874	0,878	0,889	0,857	0,918	0,885	0,886	0,874	0,899	0,826
Päijät-Häme – Päijänne-Tavastland	0,853	0,854	0,885	0,859	0,869	0,894	0,873	0,877	0,825	0,893	0,797
Kymenlaakso – Kymmenedalen	0,818	0,904	0,838	0,846	0,890	0,866	0,867	0,928	0,857	0,882	0,879
Etelä-Karjala – Södra Karelen	0,788	0,832	0,853	0,875	0,892	0,872	0,823	0,928	0,918	0,866	0,833
Etelä-Savo – Södra Savolax	0,863	0,854	0,802	0,892	0,871	0,905	0,889	0,860	0,923	0,811	0,850
Pohjois-Savo – Norra Savolax	0,868	0,895	0,909	0,865	0,863	0,884	0,912	0,941	0,886	0,943	0,859
Pohjois-Karjala – Norra Karelen	0,873	0,909	0,923	0,922	0,871	0,887	0,923	0,903	0,976	0,940	0,902
Keski-Suomi – Mellersta Finland	0,904	0,884	0,903	0,958	0,951	0,922	0,950	0,945	0,936	0,928	0,865
Etelä-Pohjanmaa – Södra Österbotten	1,015	0,985	1,003	1,045	0,980	1,068	1,088	1,078	1,092	1,073	0,942
Pohjanmaa – Österbotten	0,939	0,934	0,927	0,991	0,993	0,994	1,052	1,075	1,015	1,045	0,961
Keski-Pohjanmaa – Mellersta Österbotten	1,088	0,945	1,107	1,055	1,184	1,064	1,118	1,100	1,159	1,036	1,178
Pohjois-Pohjanmaa – Norra Österbotten	1,086	1,092	1,160	1,151	1,162	1,142	1,201	1,157	1,161	1,156	1,075
Kainuu – Kajanaland	0,958	0,930	0,973	0,899	1,026	0,980	1,068	0,985	0,931	1,022	1,031
Lappi – Lappland	0,913	0,934	0,949	0,938	0,932	1,002	1,010	0,949	1,023	0,931	0,928
Ahvenanmaa – Åland	0,814	0,792	0,839	0,867	0,917	0,883	0,692	0,936	0,942	0,936	0,865

1) Tilastollinen kuntaryhitys 2014 – Statistisk kommungruppering 2014 – Statistical grouping of municipalities 2014.

2) Aluejako 1.1.2014 – Områdesindelning 1.1.2014 – Regional division 1.1.2014.

2.10 Elävänä syntyneet äidin syntymävuoden, iän ja siviilisäädyn mukaan 2013
Levande födda efter moderns födelseår, ålder och civilstånd 2013
Live births by mother's year of birth, age and marital status 2013

Äidin syntymävuosi Moderns födelseår <i>Mother's year of birth</i>	Äidin ikä Moderns ålder <i>Age of mother</i>	Kaikki lapset Alla barn <i>All children</i>	Äiti naimisissa Modern gift <i>Mother married</i>		Äiti ei naimisissa Modern ej gift <i>Mother not married</i>		Rekisteröidystä parisuhteessa I registrerat partnerskap <i>Partner in a registered partnership</i>	Leski+Eronnut rekisteröidystä parisuhteesta Änka/änkling+frånskild av registrerat partnerskap <i>Widowed+divorced from registered partnership</i>
			Yhteensä Totalt <i>Total</i>	Yhteensä Totalt <i>Total</i>	Naimaton Ogift <i>Single</i>	Leski+eronnut Änka/änkling+frånskild <i>Widowed+divorced</i>		
Yhteensä – Totalt – Total		58 134	33 646	24 488	22 196	2 192	93	7
1999	14	1	–	1	1	–	–	–
1998	14 15	2 2	– –	2 2	2 2	– –	– –	– –
1997	15 16	4 16	– –	4 16	4 16	– –	– –	– –
1996	16 17	26 48	– 3	26 45	26 45	– –	– –	– –
1995	17 18	79 116	4 14	75 102	75 102	– –	– –	– –
1994	18 19	173 299	23 61	150 238	150 238	– –	– –	– –
1993	19 20	374 469	67 131	307 338	303 336	2 2	1 –	1 –
1992	20 21	551 655	144 176	407 479	404 475	3 4	– –	– –
1991	21 22	711 821	195 287	516 534	513 525	3 9	– –	– –
1990	22 23	860 982	304 368	556 614	551 599	5 14	– 1	– –
1989	23 24	1 065 1 123	423 488	642 635	622 609	17 24	2 2	1 –
1988	24 25	1 202 1 417	541 655	661 762	636 738	25 23	– 1	– –
1987	25 26	1 313 1 413	619 711	694 702	670 667	24 35	– –	– –
1986	26 27	1 539 1 774	811 962	728 812	697 778	28 33	3 1	– –
1985	26 27 28	2 1 719 1 941	– 943 1 139	2 776 802	2 732 746	– 43 53	– – 3	– 1 –
1984	28 29	2 043 2 220	1 245 1 338	798 882	742 811	55 68	1 3	– –
1983	29 30	2 156 2 287	1 334 1 471	822 816	758 748	64 65	– 3	– –
1982	30 31	2 196 2 208	1 426 1 453	770 755	701 672	64 80	5 2	– 1
1981	31 32	2 037 1 981	1 352 1 322	685 659	596 578	83 77	6 4	– –
1980	31 32 33	1 1 835 1 893	1 1 254 1 281	– 581 612	– 499 539	– 78 70	– 4 3	– – –
1979	32 33 34	2 1 698 1 673	2 1 133 1 125	– 565 548	– 475 462	– 83 79	– 6 7	– 1 –

2.10 Jatkuu
Forts.
Cont.

Äidin syntymävuosi Moderns födelseår Mother's year of birth	Äidin ikä Moderns ålder Age of mother	Kaikki lapset Alla barn All children	Äiti naimisissa Modern gift Mother married		Äiti ei naimisissa Modern ej gift Mother not married		Rekisteröidyssä I registrerat partnerskap Partner in a registered partnership	Leski+Eronnut rekisteröidystä parisuhteesta Änka/änkling+frånskild av registrerat partnerskap Widowed+divorced from registered partnership
			Yhteensä Totalt Total	Yhteensä Totalt Total	Naimaton Ogift Single	Leski+eronnut Änka/änkling+frånskild Widowed+divorced		
1978.....	32	1	1	–	–	–	–	–
	34	1 507	1018	489	410	76	3	–
	35	1 447	1001	446	362	78	5	1
1977.....	35	1 344	919	425	346	76	3	–
	36	1 304	905	399	324	73	2	–
1976.....	36	1 094	745	349	284	63	2	–
	37	1 057	711	346	260	84	2	–
1975.....	37	915	617	298	222	73	3	–
	38	815	533	282	219	60	3	–
1974.....	38	629	426	203	154	47	2	–
	39	588	375	213	164	47	2	–
1973.....	36	2	1	1	–	1	–	–
	39	428	279	149	109	38	2	–
	40	413	267	146	105	39	1	1
1972.....	40	360	234	126	90	33	3	–
	41	293	201	92	66	26	–	–
1971.....	41	216	131	85	54	31	–	–
	42	167	99	68	38	30	–	–
1970.....	42	162	101	61	33	26	2	–
	43	123	69	54	33	21	–	–
1969.....	43	105	67	38	23	15	–	–
	44	86	47	39	21	18	–	–
1968.....	44	39	22	17	9	8	–	–
	45	27	17	10	5	5	–	–
1967.....	45	21	15	6	4	2	–	–
	46	14	11	3	1	2	–	–
1966.....	46	21	11	10	8	2	–	–
	47	13	8	5	1	4	–	–
1965.....	47	6	3	3	2	1	–	–
	48	2	2	–	–	–	–	–
1964.....	48	3	–	3	3	–	–	–
1963.....	49	1	1	–	–	–	–	–
	50	2	1	1	1	–	–	–
1962.....	50	1	1	–	–	–	–	–
1961.....	51	1	1	–	–	–	–	–

2.11 Elävänä syntyneet äidin iän ja äidin kaikista lapsista lasketun järjestysluvun sekä lapsen sukupuolen mukaan 2013
Levande födda efter moderns ålder och barnets ordningsnummer av moderns alla barn samt barnets kön 2013
Live births by age of mother, birth order of child calculated from mother's all children and by sex of child 2013

Äidin ikä Moderns ålder Age of mother	Kaikki lapset – Alla barn – All children								
	Yhteensä Totalt Total	Lapsen järjestysluku – Barnets ordningsnummer – Birth order							
		1	2	3	4	5	6	7	8–
Yhteensä – Totalt – Total	58 134	23 558	19 865	8 839	3 058	1 139	617	373	685
13.....	–	–	–	–	–	–	–	–	–
14.....	3	3	–	–	–	–	–	–	–
–14.....	3	3	–	–	–	–	–	–	–
15.....	6	6	–	–	–	–	–	–	–
16.....	42	41	1	–	–	–	–	–	–
17.....	127	125	2	–	–	–	–	–	–
18.....	289	267	22	–	–	–	–	–	–
19.....	673	618	53	2	–	–	–	–	–
15–19.....	1 137	1 057	78	2	–	–	–	–	–
20.....	1 020	842	169	8	1	–	–	–	–
21.....	1 366	1 006	307	50	3	–	–	–	–
22.....	1 681	1 027	542	104	7	1	–	–	–
23.....	2 047	1 183	626	192	41	4	–	1	–
24.....	2 325	1 279	718	255	63	10	–	–	–
20–24.....	8 439	5 337	2 362	609	115	15	–	1	–
25.....	2 730	1 408	890	300	101	21	10	–	–
26.....	2 954	1 431	995	347	122	45	11	3	–
27.....	3 493	1 539	1 290	414	155	71	18	6	–
28.....	3 984	1 776	1 454	509	138	60	35	9	3
29.....	4 376	1 828	1 609	588	183	89	49	18	12
25–29.....	17 537	7 982	6 238	2 158	699	286	123	36	15
30.....	4 483	1 721	1 709	660	221	82	51	22	17
31.....	4 246	1 516	1 639	674	227	81	54	29	26
32.....	3 819	1 224	1 512	649	237	69	56	42	30
33.....	3 591	1 055	1 383	741	213	94	36	22	47
34.....	3 180	911	1 216	645	220	69	41	28	50
30–34.....	19 319	6 427	7 459	3 369	1 118	395	238	143	170
35.....	2 791	723	992	645	215	80	41	33	62
36.....	2 400	572	807	587	220	81	30	40	63
37.....	1 972	469	646	456	197	67	45	24	68
38.....	1 444	331	453	346	146	49	37	29	53
39.....	1 016	200	318	234	106	53	31	20	54
35–39.....	9 623	2 295	3 216	2 268	884	330	184	146	300
40.....	773	170	228	180	76	36	20	14	49
41.....	509	110	120	112	64	32	18	14	39
42.....	329	74	69	69	48	19	10	8	32
43.....	228	47	46	38	31	12	11	4	39
44.....	125	23	33	17	16	8	4	2	22
40–44.....	1 964	424	496	416	235	107	63	42	181
45.....	48	15	5	7	3	2	3	4	9
46.....	35	11	8	5	2	2	–	1	6
47.....	19	3	2	2	2	2	4	–	4
48.....	5	3	–	2	–	–	–	–	–
49.....	1	–	1	–	–	–	–	–	–
45–49.....	108	32	16	16	7	6	7	5	19
50.....	3	1	–	1	–	–	1	–	–
51.....	1	–	–	–	–	–	1	–	–
50–51.....	4	1	–	1	–	–	2	–	–

2.11 Jatkuu
Forts.
Cont.

Äidin ikä Moderns ålder Age of mother	Poikalapset – Pojkar – Boys					Tyttölapset – Flickor – Girls				
	Yhteensä Totalt Total	Lapsen järjestysluku – Barnets ordningsnummer – Birth order				Yhteensä Totalt Total	Lapsen järjestysluku – Barnets ordningsnummer – Birth order			
		1	2	3	4–		1	2	3	4–
Yhteensä – Totalt – Total	29 858	12 059	10 244	4 562	2 993	28 276	11 499	9 621	4 277	2 879
13.	–	–	–	–	–	–	–	–	–	–
14.	2	2	–	–	–	1	1	–	–	–
–14	2	2	–	–	–	1	1	–	–	–
15.	2	2	–	–	–	4	4	–	–	–
16.	19	18	1	–	–	23	23	–	–	–
17.	68	67	1	–	–	59	58	1	–	–
18.	136	123	13	–	–	153	144	9	–	–
19.	344	314	29	1	–	329	304	24	1	–
15–19	569	524	44	1	–	568	533	34	1	–
20.	516	416	95	5	–	504	426	74	3	1
21.	729	547	149	30	3	637	459	158	20	–
22.	847	513	283	47	4	834	514	259	57	4
23.	1 053	608	329	97	19	994	575	297	95	27
24.	1 198	661	380	124	33	1 127	618	338	131	40
20–24	4 343	2 745	1 236	303	59	4 096	2 592	1 126	306	72
25.	1 400	699	453	170	78	1 330	709	437	130	54
26.	1 490	739	483	183	85	1 464	692	512	164	96
27.	1 772	792	653	206	121	1 721	747	637	208	129
28.	2 030	880	754	270	126	1 954	896	700	239	119
29.	2 223	917	820	300	186	2 153	911	789	288	165
25–29	8 915	4 027	3 163	1 129	596	8 622	3 955	3 075	1 029	563
30.	2 373	900	919	344	210	2 110	821	790	316	183
31.	2 195	795	857	345	198	2 051	721	782	329	219
32.	1 952	651	761	335	205	1 867	573	751	314	229
33.	1 817	525	686	385	221	1 774	530	697	356	191
34.	1 671	471	628	369	203	1 509	440	588	276	205
30–34	10 008	3 342	3 851	1 778	1 037	9 311	3 085	3 608	1 591	1 027
35.	1 440	375	504	339	222	1 351	348	488	306	209
36.	1 243	306	421	287	229	1 157	266	386	300	205
37.	1 011	256	336	222	197	961	213	310	234	204
38.	742	150	249	179	164	702	181	204	167	150
39.	522	95	177	116	134	494	105	141	118	130
35–39	4 958	1 182	1 687	1 143	946	4 665	1 113	1 529	1 125	898
40.	409	87	116	93	113	364	83	112	87	82
41.	260	61	60	55	84	249	49	60	57	83
42.	163	38	37	22	66	166	36	32	47	51
43.	112	24	28	17	43	116	23	18	21	54
44.	58	10	13	10	25	67	13	20	7	27
40–44	1 002	220	254	197	331	962	204	242	219	297
45.	22	6	4	3	9	26	9	1	4	12
46.	20	6	3	4	7	15	5	5	1	4
47.	12	1	2	2	7	7	2	–	–	5
48.	5	3	–	2	–	–	–	–	–	–
49.	–	–	–	–	–	1	–	1	–	–
45–49	59	16	9	11	23	49	16	7	5	21
50.	1	1	–	–	–	2	–	–	1	1
51.	1	–	–	–	1	–	–	–	–	–
50–51	2	1	–	–	1	2	–	–	1	1

2.12 Elävänä syntyneet aviolapset äidin iän ja äidin kaikista lapsista lasketun järjestysluvun sekä lapsen sukupuolen mukaan 2013
Levande födda barn inom äktenskap efter moderns ålder och barnets ordningsnummer av moderns alla barn samt barnets kön 2013
Marital live births by age of mother, birth order of child calculated from mother's all children and by sex of child 2013

Äidin ikä Moderns ålder Age of mother	Kaikki lapset – Alla barn – All children								
	Yhteensä Totalt Total	Lapsen järjestysluku – Barnets ordningsnummer – Birth order							
		1	2	3	4	5	6	7	8–
Yhteensä – Totalt – Total	33 646	10 337	12 236	6 307	2 290	929	536	342	669
13.	–	–	–	–	–	–	–	–	–
14.	–	–	–	–	–	–	–	–	–
–14	–	–	–	–	–	–	–	–	–
15.	–	–	–	–	–	–	–	–	–
16.	–	–	–	–	–	–	–	–	–
17.	7	6	1	–	–	–	–	–	–
18.	37	32	5	–	–	–	–	–	–
19.	128	117	10	1	–	–	–	–	–
15–19	172	155	16	1	–	–	–	–	–
20.	275	210	62	3	–	–	–	–	–
21.	371	225	118	25	3	–	–	–	–
22.	591	282	229	72	7	1	–	–	–
23.	791	342	279	132	33	4	–	1	–
24.	1 029	470	335	160	55	9	–	–	–
20–24	3 057	1 529	1 023	392	98	14	–	1	–
25.	1 274	534	435	199	77	20	9	–	–
26.	1 522	622	535	212	96	43	11	3	–
27.	1 905	733	701	261	119	68	17	6	–
28.	2 384	932	911	338	105	53	34	8	3
29.	2 672	946	1 042	402	132	74	47	17	12
25–29	9 757	3 767	3 624	1 412	529	258	118	34	15
30.	2 897	948	1 165	469	163	66	48	22	16
31.	2 806	848	1 104	500	177	74	50	28	25
32.	2 579	686	1 047	488	180	58	51	39	30
33.	2 414	558	973	555	153	73	34	22	46
34.	2 143	475	855	486	159	56	34	28	50
30–34	12 839	3 515	5 144	2 498	832	327	217	139	167
35.	1 920	392	669	495	170	64	37	31	62
36.	1 651	292	551	454	176	60	22	35	61
37.	1 328	235	429	346	144	52	32	23	67
38.	959	167	283	258	101	40	33	25	52
39.	654	99	191	155	77	39	24	17	52
35–39	6 512	1 185	2 123	1 708	668	255	148	131	294
40.	501	76	146	125	57	23	15	10	49
41.	332	42	78	83	44	20	14	12	39
42.	200	28	36	46	31	15	8	7	29
43.	136	16	22	23	17	8	8	3	39
44.	69	7	16	8	12	4	2	2	18
40–44	1 238	169	298	285	161	70	47	34	174
45.	32	8	3	5	1	1	2	3	9
46.	22	7	4	3	–	2	–	–	6
47.	11	1	–	1	1	2	2	–	4
48.	2	1	–	1	–	–	–	–	–
49.	1	–	1	–	–	–	–	–	–
45–49	68	17	8	10	2	5	4	3	19
50.	2	–	–	1	–	–	1	–	–
51.	1	–	–	–	–	–	1	–	–
50–51	3	–	–	1	–	–	2	–	–

2.12 Jatkuu
Forts.
Cont.

Äidin ikä Moderns ålder Age of mother	Poikalapset – Pojkar – Boys					Tyttölapset – Flickor – Girls				
	Yhteensä Totalt Total	Lapsen järjestysluku – Barnets ordningsnummer – Birth order				Yhteensä Totalt Total	Lapsen järjestysluku – Barnets ordningsnummer – Birth order			
		1	2	3	4–		1	2	3	4–
Yhteensä – Totalt – Total	17 329	5 318	6 305	3 265	2 441	16 317	5 019	5 931	3 042	2 325
13.	–	–	–	–	–	–	–	–	–	–
14.	–	–	–	–	–	–	–	–	–	–
–14	–	–	–	–	–	–	–	–	–	–
15.	–	–	–	–	–	–	–	–	–	–
16.	–	–	–	–	–	–	–	–	–	–
17.	5	4	1	–	–	2	2	–	–	–
18.	23	20	3	–	–	14	12	2	–	–
19.	74	71	2	1	–	54	46	8	–	–
15–19	102	95	6	1	–	70	60	10	–	–
20.	140	101	38	1	–	135	109	24	2	–
21.	203	129	53	18	3	168	96	65	7	–
22.	284	133	116	31	4	307	149	113	41	4
23.	423	182	153	72	16	368	160	126	60	22
24.	516	235	180	71	30	513	235	155	89	34
20–24	1 566	780	540	193	53	1 491	749	483	199	60
25.	662	267	220	115	60	612	267	215	84	46
26.	760	319	253	116	72	762	303	282	96	81
27.	948	356	355	125	112	957	377	346	136	98
28.	1 204	446	476	175	107	1 180	486	435	163	96
29.	1 364	479	534	203	148	1 308	467	508	199	134
25–29	4 938	1 867	1 838	734	499	4 819	1 900	1 786	678	455
30.	1 556	508	637	246	165	1 341	440	528	223	150
31.	1 473	455	589	258	171	1 333	393	515	242	183
32.	1 298	356	521	252	169	1 281	330	526	236	189
33.	1 207	273	472	289	173	1 207	285	501	266	155
34.	1 135	251	440	278	166	1 008	224	415	208	161
30–34	6 669	1 843	2 659	1 323	844	6 170	1 672	2 485	1 175	838
35.	991	196	342	260	193	929	196	327	235	171
36.	860	166	286	223	185	791	126	265	231	169
37.	669	137	214	164	154	659	98	215	182	164
38.	505	83	159	134	129	454	84	124	124	122
39.	344	51	106	82	105	310	48	85	73	104
35–39	3 369	633	1 107	863	766	3 143	552	1 016	845	730
40.	269	42	73	67	87	232	34	73	58	67
41.	170	23	38	43	66	162	19	40	40	63
42.	103	14	18	17	54	97	14	18	29	36
43.	73	9	15	12	37	63	7	7	11	38
44.	32	3	7	4	18	37	4	9	4	20
40–44	647	91	151	143	262	591	78	147	142	224
45.	14	3	2	3	6	18	5	1	2	10
46.	14	4	2	3	5	8	3	2	–	3
47.	7	1	–	1	5	4	–	–	–	4
48.	2	1	–	1	–	–	–	–	–	–
49.	–	–	–	–	–	1	–	1	–	–
45–49	37	9	4	8	16	31	8	4	2	17
50.	–	–	–	–	–	2	–	–	1	1
51.	1	–	–	–	1	–	–	–	–	–
50–51	1	–	–	–	1	2	–	–	1	1

2.13 Kuolleena syntyneet äidin iän, siviilisäädyn, isän iän sekä äidin kaikista lapsista lasketun järjestysluvun mukaan 2013
Dödfödda efter moderns ålder, civilstånd, faderns ålder samt barnets ordningsnummer av moderns alla barn 2013
Stillbirths by age of mother, marital status, age of father and birth order of child calculated from mother's all children 2013

Äidin ikä Moderns ålder Age of mother	Yhteensä Totalt Total	Äiti naimisissa – Modern gift – Mother married									Äiti ei naimisissa – Modern icke gift – Mother not married				
		Yhteensä Totalt Total	Isän ikä – Faderns ålder – Age of father								Yhteensä Totalt Total	Lapsen järjestysnumero – Barnets ordningsnummer – Birth order of child			
			–19	20–24	25–29	30–34	35–39	40–44	45–	Tuntematon Okänd Unknown		1	2	3	4–
Yhteensä – Totalt – Total	149	85	–	4	20	34	10	9	6	2	64	33	16	11	4
–19	6	2	–	2	–	–	–	–	–	–	4	4	–	–	–
20–24	22	10	–	1	7	1	1	–	–	–	12	7	4	1	–
25–29	42	24	–	1	11	9	2	1	–	–	18	7	5	5	1
30–34	37	26	–	–	2	15	3	3	1	2	11	5	3	2	1
35–39	32	16	–	–	–	8	4	2	2	–	16	9	4	2	1
40–44	9	7	–	–	–	1	–	3	3	–	2	–	–	1	1
45–	1	–	–	–	–	–	–	–	–	–	1	1	–	–	–

2.14 Voimassa olevasta avioliitosta elävänä syntyneet kaikki ja ensimmäiset lapset isän ja äidin iän mukaan 2013
Levande födda i gällande äktenskap, alla barn och de första barnen efter faderns och moderns ålder 2013
All and first live births in valid marriages by age of father and mother 2013

Isän ikä Faderns ålder Age of father	Kaikki lapset – Alla barn – All children	Äidin ikä – Moderns ålder – Age of mother								
		Yhteensä Totalt Total	Äidin ikä – Moderns ålder – Age of mother							
			–19	20–24	25–29	30–34	35–39	40–44	45–49	50–
Yhteensä – Totalt – Total	33 646	172	3 057	9 757	12 839	6 512	1 238	68	3	
–19	45	22	21	1	1	–	–	–	–	
20–24	1 673	101	1 240	268	54	10	–	–	–	
25–29	6 910	33	1 284	4 428	1 015	132	17	1	–	
30–34	11 874	12	371	3 796	6 683	954	55	3	–	
35–39	8 504	3	102	938	3 924	3 290	238	9	–	
40–44	3 097	–	23	206	791	1 528	538	11	–	
45–49	1 098	1	9	75	252	451	280	30	–	
50–	441	–	5	44	118	147	110	14	3	
Tuntematon – Okänd – Unknown	4	–	2	1	1	–	–	–	–	

Isän ikä Faderns ålder Age of father	Ensimmäinen lapsi – Första barn – First child	Äidin ikä – Moderns ålder – Age of mother								
		Yhteensä Totalt Total	Äidin ikä – Moderns ålder – Age of mother							
			–19	20–24	25–29	30–34	35–39	40–44	45–49	50–
Yhteensä – Totalt – Total	10 337	155	1 529	3 767	3 515	1 185	169	17	–	
–19	41	20	20	–	1	–	–	–	–	
20–24	892	95	650	128	19	–	–	–	–	
25–29	2 834	26	595	1 794	374	38	6	1	–	
30–34	3 679	11	184	1 376	1 875	224	8	1	–	
35–39	1 902	2	58	346	931	523	38	4	–	
40–44	647	–	13	76	220	263	72	3	–	
45–49	234	1	6	31	60	104	27	5	–	
50–	106	–	2	15	35	33	18	3	–	
Tuntematon – Okänd – Unknown	2	–	1	1	–	–	–	–	–	

2.15 Elävänä syntyneet äidin kielen ja iän mukaan 2013
Levande födda efter moderns språk och ålder 2013
Live births by mother's mother tongue and age 2013

Äidin kieli Moderns språk Mother tongue	Äidin ikä – Moderns ålder – Age of mother									
	Yhteensä Totalt Total	-14	15-19	20-24	25-29	30-34	35-39	40-44	45-49	50-
Yhteensä – Totalt – Total	58 134	3	1 137	8 439	17 537	19 319	9 623	1 964	108	4
Suomi – Finska – <i>Finnish</i>	49 807	2	989	7 250	14 976	16 635	8 219	1 649	85	2
Ruotsi – Svenska – <i>Swedish</i>	2 707	–	30	328	815	982	471	74	7	–
Saame – Samiska – <i>Saami</i>	19	–	–	2	2	6	5	2	2	–
Venäjä – Ryska – <i>Russia</i>	1 164	–	16	138	364	364	217	61	4	–
Viro – Estniska – <i>Estonia</i>	688	–	13	134	239	177	94	30	–	1
Somali	483	–	40	121	147	92	57	22	4	–
Arabia – Arabiska – <i>Arabic</i>	285	–	5	50	81	81	55	13	–	–
Thai – Thaispråk – <i>Thai</i>	218	–	4	23	48	76	54	13	–	–
Albania – Albanska – <i>Albanian</i>	218	–	6	73	76	33	27	3	–	–
Englanti – Engelska – <i>English</i>	212	–	3	15	57	87	38	11	1	–
Kiina – Kinesiska – <i>Chinese</i>	204	–	1	5	59	88	41	9	1	–
Kurdi – Kurdiska – <i>Kurdish</i>	191	–	2	36	60	51	30	12	–	–
Vietnam – Vietnämiesiska – <i>Vietnamese</i>	137	–	1	19	53	37	22	5	–	–
Espanja – Spanska – <i>Spanish</i>	125	–	3	19	21	46	28	6	2	–
Turkki – Turkiska – <i>Turkish</i>	115	–	3	29	40	24	15	4	–	–
Puola – <i>Polish</i>	82	–	–	4	24	43	9	1	1	–
Saksa – Tyska – <i>German</i>	76	–	1	2	17	34	16	6	–	–
Tagalog, pilipino	69	–	–	1	17	36	13	2	–	–
Ukraina – <i>Ukraine</i>	60	–	2	8	26	15	7	2	–	–
Bengali	52	–	–	12	20	13	7	–	–	–
Unkari – Ungern – <i>Hungary</i>	49	–	–	1	8	22	16	2	–	–
Romania – Rumäniska – <i>Romanian</i>	48	–	–	6	10	21	10	1	–	–
Urdu	47	–	–	8	20	14	5	–	–	–
Portugali – Portugisiska – <i>Portuguese</i>	46	–	1	8	12	16	7	2	–	–
Persia – <i>Persian</i>	46	–	2	12	14	15	3	–	–	–
Suahili	41	–	1	4	16	14	6	–	–	–
Muu kieli – Annat språk – <i>Other mother tongue</i>	942	1	13	130	314	297	151	34	1	1
Tuntematon – Okänd – <i>Unknown</i>	3	–	1	1	1	–	–	–	–	–

2.16 Elävänä syntyneet äidin kansalaisuuden ja iän mukaan 2013
Levande födda efter moderns medborgarskap och ålder 2013
Live births by mother's citizenship and age 2013

Äidin kansalaisuus Moderns medborgarskap Mother's citizenship	Äidin ikä – Moderns ålder – Age of mother									
	Yhteensä Totalt Total	-14	15-19	20-24	25-29	30-34	35-39	40-44	45-49	50-
Yhteensä – Totalt – Total	58 134	3	1 137	8 439	17 537	19 319	9 623	1 964	108	4
Suomi – Finland	53 708	2	1 043	7 765	16 141	17 959	8 911	1 788	97	2
Ruotsi – Sverige – <i>Sweden</i>	102	–	2	14	26	37	17	5	1	–
Viro – Estland – <i>Estonia</i>	728	–	14	136	252	196	95	34	–	1
Venäjä – Ryssland – <i>Russia</i>	590	–	5	76	197	183	103	22	4	–
Somalia	341	–	37	96	104	64	25	14	1	–
Thaimaa – <i>Thailand</i>	202	–	3	17	44	73	52	13	–	–
Kiina – Kina – <i>China</i>	185	–	–	4	55	80	37	8	1	–
Irak – <i>Iraq</i>	154	–	3	32	42	45	28	4	–	–
Turkki – Turkiet – <i>Turkey</i>	115	–	3	27	36	27	19	3	–	–
Afganistan – <i>Afghanistan</i>	91	–	4	34	32	11	8	2	–	–
Vietnam – <i>Viet Nam</i>	88	–	2	15	36	20	13	2	–	–
Intia – Indien – <i>India</i>	83	–	1	1	36	39	6	–	–	–
Filippiinit – Filippiinerna – <i>Philippines</i>	80	–	–	2	21	38	16	3	–	–
Ukraina – <i>Ukraine</i>	74	–	2	7	30	24	9	2	–	–
Puola – Polen – <i>Poland</i>	71	–	–	3	23	36	7	1	1	–
Saksa – Tyskland – <i>Germany</i>	60	–	1	2	14	23	17	3	–	–
Pakistan	54	–	–	7	23	21	3	–	–	–
Nigeria	53	–	–	3	22	23	4	1	–	–
Marokko – Marocko – <i>Morocco</i>	48	–	–	2	16	18	11	1	–	–
Bangladesh	46	–	–	12	20	9	5	–	–	–
Iran	46	–	–	4	16	18	6	2	–	–
Romania – Rumänien	41	–	–	5	8	18	10	–	–	–
Kongon demokraattinen tasavalta – Demokratiska republiken Kongo – <i>The Democratic Republic of the Congo</i>	41	–	2	7	13	8	7	3	–	1
Unkari – Ungern – <i>Hungary</i>	38	–	–	1	7	16	13	1	–	–
Etiopia – Etiopien – <i>Ethiopia</i>	37	–	2	5	17	9	4	–	–	–
Muu kansalaisuus – Annat medborgarskap – <i>Other citizenship</i>	940	1	10	119	261	309	189	48	3	–
Tuntematon – Okänd – <i>Unknown</i>	118	–	3	43	45	15	8	4	–	–

2.17 Elävänä syntyneet lapsen järjestyslusun, kaupunkimaisuuden ¹⁾ ja maakunnan ²⁾ mukaan 2013
Levande födda efter barnets ordningsnummer, urbaniseringsgrad ¹⁾ och landskap ²⁾ 2013
Live births by birth order of child, degree of urbanisation ¹⁾ and region ²⁾ 2013

Alue Område Area	Yhteensä Totalt Total	Lapsen järjestysluku – Barnets ordningsnummer – Birth order										
		1	2	3	4	5	6	7	8	9	10	11–
Koko maa – Hela landet – <i>Whole country</i>	58 134	23 558	19 865	8 839	3 058	1 139	617	373	217	161	115	192
Kaupunkimaiset kunnat – Urbana kommuner – <i>Urban municipalities</i>	41 440	17 894	14 382	5 816	1 844	658	349	169	112	70	48	98
Taajaan asutut kunnat – Tätortskommuner – <i>Semi-urban municipalities</i>	9 226	3 178	3 118	1 658	627	248	114	107	59	46	27	44
Maaseutumaiset kunnat – Landsbygdskommuner – <i>Rural municipalities</i>	7 468	2 486	2 365	1 365	587	233	154	97	46	45	40	50
Uusimaa – Nyland	18 075	8 025	6 413	2 403	734	253	105	61	27	15	12	27
Varsinais-Suomi – Egentliga Finland	4 735	1 989	1 677	736	221	57	33	11	7	2	2	–
Satakunta	2 149	864	743	329	121	55	16	10	5	–	3	3
Kanta-Häme – Egentliga Tavastland	1 723	668	585	283	105	41	19	8	5	6	1	2
Pirkanmaa – Birkaland	5 522	2 307	1 913	854	266	75	50	23	17	7	2	8
Päijät-Häme – Päijänne-Tavastland	1 837	744	640	270	93	36	21	11	7	7	2	6
Kymenlaakso – Kymmenedalen	1 577	618	536	281	97	20	13	2	3	4	1	2
Etelä-Karjala – Södra Karelen	1 107	450	414	169	47	14	5	3	1	1	2	1
Etelä-Savo – Södra Savolax	1 214	462	419	207	74	24	16	5	3	1	1	2
Pohjois-Savo – Norra Savolax	2 396	1 041	773	359	134	42	22	9	5	5	2	4
Pohjois-Karjala – Norra Karelen	1 552	562	573	225	99	39	18	17	6	8	2	3
Keski-Suomi – Mellersta Finland	2 927	1 129	939	470	176	71	54	27	24	15	12	10
Etelä-Pohjanmaa – Södra Österbotten	2 048	754	685	362	140	53	22	16	5	5	3	3
Pohjanmaa – Österbotten	2 033	779	732	332	94	47	17	12	4	7	5	4
Keski-Pohjanmaa – Mellersta Österbotten	879	298	280	145	63	43	16	8	4	4	7	11
Pohjois-Pohjanmaa – Norra Österbotten	5 500	1 790	1 613	924	393	202	150	131	85	64	54	94
Kainuu – Kajanaland	735	262	230	141	51	28	11	3	2	3	1	3
Lappi – Lappland	1 838	680	602	310	138	38	28	16	7	7	3	9
Ahvenanmaa – Åland	287	136	98	39	12	1	1	–	–	–	–	–

1) Tilastollinen kuntaryhitys 2014 – Statistisk kommungruppering 2014 – Statistical grouping of municipalities 2014.

2) Aluejako 1.1.2014 – Områdesindelning 1.1.2014 – Regional division 1.1.2014.

2.18 Elävänä syntyneet äidin iän mukaan ja ruotsinkielisten äitien lapset kaupunkimaisuuden ¹⁾ ja maakunnan ²⁾ mukaan 2013
Levande födda efter moderns ålder och svenskspråkiga mödrarnas barn efter urbaniseringsgrad ¹⁾ och landskap ²⁾ 2013
Live births by age of mother and children of Swedish-speaking mothers by degree of urbanisation ¹⁾ and region ²⁾ 2013

Alue Område Area	Kaikki lapset – Alla barn – <i>All children</i>	Ruotsinkielisten äitien lapset Svenskspråkiga mödrarnas barn <i>Children of Swedish-speaking mothers</i>									
		Yhteensä Totalt Total	Äidin ikä – Moderns ålder – <i>Age of mother</i>								
			–14	15–19	20–24	25–29	30–34	35–39	40–44	45–49	50–
Koko maa – Hela landet – <i>Whole country</i>	58 134	3	1 137	8 439	17 537	19 319	9 623	1 964	108	4	2 707
Kaupunkimaiset kunnat – Urbana kommuner – <i>Urban municipalities</i>	41 440	2	766	5 768	12 339	14 130	6 982	1 373	77	3	1 398
Taajaan asutut kunnat – Tätortskommuner – <i>Semi-urban municipalities</i>	9 226	1	201	1 424	2 869	2 894	1 498	320	19	–	535
Maaseutumaiset kunnat – Landsbygdskommuner – <i>Rural municipalities</i>	7 468	–	170	1 247	2 329	2 295	1 143	271	12	1	774
Uusimaa – Nyland	18 075	–	267	1 976	4 734	6 647	3 681	729	39	2	1 176
Varsinais-Suomi – Egentliga Finland	4 735	–	99	615	1 445	1 667	759	147	2	1	246
Satakunta	2 149	1	42	353	748	651	305	45	4	–	7
Kanta-Häme – Egentliga Tavastland	1 723	–	39	233	548	585	282	33	3	–	2
Pirkanmaa – Birkaland	5 522	1	77	797	1 692	1 886	895	173	1	–	10
Päijät-Häme – Päijänne-Tavastland	1 837	–	55	324	553	573	275	53	4	–	7
Kymenlaakso – Kymmenedalen	1 577	–	28	255	517	499	225	48	5	–	4
Etelä-Karjala – Södra Karelen	1 107	–	26	154	375	359	155	36	2	–	2
Etelä-Savo – Södra Savolax	1 214	–	30	184	410	368	176	40	5	1	1
Pohjois-Savo – Norra Savolax	2 396	–	57	433	815	725	285	76	5	–	3
Pohjois-Karjala – Norra Karelen	1 552	–	45	288	490	474	202	50	3	–	3
Keski-Suomi – Mellersta Finland	2 927	–	68	482	911	910	448	103	5	–	4
Etelä-Pohjanmaa – Södra Österbotten	2 048	–	48	363	697	611	270	54	5	–	5
Pohjanmaa – Österbotten	2 033	–	28	314	711	656	277	43	4	–	946
Keski-Pohjanmaa – Mellersta Österbotten	879	–	25	181	274	250	122	26	1	–	50
Pohjois-Pohjanmaa – Norra Österbotten	5 500	–	128	1 003	1 673	1 615	862	203	16	–	12
Kainuu – Kajanaland	735	–	20	131	257	194	107	26	–	–	2
Lappi – Lappland	1 838	1	51	321	600	550	244	69	2	–	7
Ahvenanmaa – Åland	287	–	4	32	87	99	53	10	2	–	220

1) Tilastollinen kuntaryhitys 2014 – Statistisk kommungruppering 2014 – Statistical grouping of municipalities 2014.

2) Aluejako 1.1.2014 – Områdesindelning 1.1.2014 – Regional division 1.1.2014.

2.19 Kuolleena syntyneet äidin iän, kaupunkimaisuuden ja maakunnan mukaan sekä ruotsinkielisten äitien lapset äidin iän mukaan 2013
Dödfödda efter moderns ålder, urbaniseringsgrad och landskap samt de svenskspråkiga mödrarnas barn efter moderns ålder 2013
Stillbirths by age of mother, degree of urbanisation and region and children of Swedish-speaking mothers by age of mother 2013

Alue Område Area	Yhteensä Totalt Total	Äidin ikä – Moderns ålder – Age of mother						
		–19	20–24	25–29	30–34	35–39	40–44	45–
Koko maa – Hela landet – <i>Whole country</i>	149	6	22	42	37	32	9	1
Kaupunkimaiset kunnat – Urbana kommuner – <i>Urban municipalities</i>	111	4	17	33	28	25	4	–
Taajaan asutut kunnat – Tätortskommuner – <i>Semi-urban municipalities</i>	23	1	4	4	4	7	2	1
Maaseutumaiset kunnat – Landsbygdskommuner – <i>Rural municipalities</i>	15	1	1	5	5	–	3	–
Uusimaa – Nyland	56	3	4	16	15	12	5	1
Varsinais-Suomi – Egentliga Finland	14	–	2	3	4	5	–	–
Satakunta	6	–	–	3	–	2	1	–
Kanta-Häme – Egentliga Tavastland	5	–	–	–	3	1	1	–
Pirkanmaa – Birkaland	12	1	1	5	2	3	–	–
Päijät-Häme – Päijänne-Tavastland	4	–	2	1	1	–	–	–
Kymenlaakso – Kymmenedalen	6	–	3	1	1	1	–	–
Etelä-Karjala – Södra Karelen	1	–	–	1	–	–	–	–
Etelä-Savo – Södra Savolax	2	–	–	–	1	–	1	–
Pohjois-Savo – Norra Savolax	8	1	1	2	2	2	–	–
Pohjois-Karjala – Norra Karelen	5	1	1	1	–	2	–	–
Keski-Suomi – Mellersta Finland	4	–	1	–	1	1	1	–
Etelä-Pohjanmaa – Södra Österbotten	4	–	1	1	1	1	–	–
Pohjanmaa – Österbotten	3	–	–	2	1	–	–	–
Keski-Pohjanmaa – Mellersta Österbotten	1	–	1	–	–	–	–	–
Pohjois-Pohjanmaa – Norra Österbotten	13	–	2	5	5	1	–	–
Kainuu – Kajanaland	2	–	–	1	–	1	–	–
Lappi – Lappland	3	–	3	–	–	–	–	–
Ahvenanmaa – Åland	–	–	–	–	–	–	–	–
Ruotsinkielisten äitien lapset – Svenskspråkiga mödrarnas barn – <i>Children of Swedish-speaking mothers</i>	5	–	1	1	1	2	–	–

2.20 Synnytykset synnyttäjän iän, sikiöiden määrän, kaupunkimaisuuden ja maakunnan mukaan 2013
Barnsbörder efter barnaföderskans ålder, antal foster, urbaniseringsgrad och landskap 2013
Confinements by age of mother, number of fetuses, degree of urbanisation and region 2013

Alue Område Area	Yhteensä Totalt Total	Äidin ikä – Moderns ålder – Age of mother								Kaksos- synnytyksiä *	Kolmos- synnytyksiä **
		–17	18–19	20–24	25–29	30–34	35–39	40–44	45–		
Koko maa – Hela landet – <i>Whole country</i>	57 484	178	962	8 375	17 369	19 066	9 486	1 939	109	785	7
Kaupunkimaiset kunnat – Urbana kommuner – <i>Urban municipalities</i>	40 984	118	650	5 730	12 243	13 936	6 877	1 354	76	559	4
Taajaan asutut kunnat – Tätortskommuner – <i>Semi-urban municipalities</i>	9 133	40	162	1 416	2 832	2 867	1 482	314	20	112	2
Maaseutumaiset kunnat – Landsbygdskommuner – <i>Rural municipalities</i>	7 367	20	150	1 229	2 294	2 263	1 127	271	13	114	1
Uusimaa – Nyland	17 897	53	217	1 968	4 706	6 569	3 623	721	40	232	1
Varsinais-Suomi – Egentliga Finland	4 670	11	88	610	1 427	1 641	746	144	3	79	–
Satakunta	2 127	13	30	350	740	640	304	46	4	28	–
Kanta-Häme – Egentliga Tavastland	1 699	5	34	232	541	571	280	33	3	27	1
Pirkanmaa – Birkaland	5 454	12	67	789	1 677	1 856	882	170	1	78	1
Päijät-Häme – Päijänne-Tavastland	1 817	7	48	320	546	566	274	53	3	24	–
Kymenlaakso – Kymmenedalen	1 560	4	24	252	513	491	223	48	5	23	–
Etelä-Karjala – Södra Karelen	1 092	3	23	149	370	355	154	36	2	12	2
Etelä-Savo – Södra Savolax	1 200	2	27	182	406	365	173	40	5	16	–
Pohjois-Savo – Norra Savolax	2 372	11	47	428	806	714	285	76	5	32	–
Pohjois-Karjala – Norra Karelen	1 537	7	37	287	485	471	201	46	3	20	–
Keski-Suomi – Mellersta Finland	2 891	13	54	480	899	895	444	101	5	38	1
Etelä-Pohjanmaa – Södra Österbotten	2 028	6	40	357	693	606	268	53	5	24	–
Pohjanmaa – Österbotten	2 012	5	23	312	704	651	271	42	4	24	–
Keski-Pohjanmaa – Mellersta Österbotten	863	2	23	180	268	243	120	26	1	17	–
Pohjois-Pohjanmaa – Norra Österbotten	5 439	14	114	994	1 656	1 606	840	199	16	74	–
Kainuu – Kajanaland	731	3	17	130	258	189	108	26	–	6	–
Lappi – Lappland	1 811	7	45	323	587	539	239	69	2	28	1
Ahvenanmaa – Åland	284	–	4	32	87	98	51	10	2	3	–
* Kaksossynnytyksiä – Tvillingsbörder – <i>With twins</i>	785	1	5	84	204	286	167	34	4	–	–
** Kolmossynnytyksiä – Trillingsbörder – <i>With triplets</i>	7	–	–	1	3	2	1	–	–	–	–

2.21 Ikäryhmittäiset hedelmällisyyshluvut, kokonaishedelmällisyys, brutto- ja nettouusiutumisluku kaupunkimaisuuden ¹⁾ ja maakunnan ²⁾ mukaan 2013
Fruksamhetstal efter åldersgrupp, summerad fruktsamhet, brutto- och nettoreproduktionstal efter urbaniseringsgrad ¹⁾ och landskap ²⁾ 2013
Age-specific fertility rates, total fertility rates and gross and net reproduction rates by degree of urbanisation ¹⁾ and region ²⁾ 2013

Alue Område Area	Naisen ikä – Kvinnans ålder – Age of woman							Kokonais hedelmällisyys Summerad fruktsamhet Total fertility rate	Bruttouusiutumisluku Bruttoreproduktionstal Gross reproduction rate	Nettouusiutumisluku Nettoreproduktionstal Net reproduction rate
	15–19	20–24	25–29	30–34	35–39	40–44	45–49			
Koko maa – Hela Landet – Whole country	7,3	50,7	105,8	114,5	59,1	12,5	0,6	1,747	0,850	0,844
Kaupunkimaiset kunnat – Urbana kommuner – Urban municipalities	7,3	50,7	105,8	114,5	59,1	12,5	0,6	1,629	0,793	0,787
Taajaan asutut kunnat – Tätortskommuner – Semi-urban municipalities	7,8	84,0	149,0	122,6	58,6	12,3	0,6	2,180	1,053	1,043
Maaseutumaiset kunnat – Landsbygdskommuner – Rural municipalities	7,6	86,2	151,7	127,4	59,7	12,9	0,5	2,240	1,094	1,086
Uusimaa – Nyland	6,0	37,5	82,3	111,5	65,4	14,0	0,7	1,579	0,766	0,761
Varsinais-Suomi – Egentliga Finland	7,5	40,5	99,7	113,1	53,4	10,6	0,2	1,619	0,784	0,778
Satakunta	6,9	61,8	131,9	110,9	51,3	7,3	0,6	1,856	0,935	0,924
Kanta-Häme – Egentliga Tavastland	7,6	52,6	123,2	119,9	55,0	6,4	0,5	1,829	0,891	0,882
Pirkanmaa – Birkaland	5,7	49,4	102,9	115,2	57,6	12,0	0,1	1,705	0,826	0,820
Päijät-Häme – Päijänne-Tavastland	9,3	56,8	105,3	105,0	49,2	9,1	0,6	1,673	0,797	0,791
Kymenlaakso – Kymmenedalen	5,6	61,2	121,4	110,3	46,3	9,5	0,8	1,778	0,879	0,873
Etelä-Karjala – Södra Karelen	7,2	47,1	119,0	108,1	45,2	9,8	0,5	1,683	0,833	0,831
Etelä-Savo – Södra Savolax	7,3	49,6	122,2	112,6	49,9	10,4	1,2	1,770	0,850	0,841
Pohjois-Savo – Norra Savolax	8,0	57,5	121,2	110,3	45,6	11,4	0,6	1,767	0,859	0,851
Pohjois-Karjala – Norra Karelen	9,6	56,5	110,8	115,3	50,9	12,3	0,6	1,779	0,902	0,894
Keski-Suomi – Mellersta Finland	8,6	51,5	108,8	115,0	58,2	14,1	0,6	1,781	0,865	0,857
Etelä-Pohjanmaa – Södra Österbotten	8,4	69,9	140,0	118,7	55,2	10,7	0,8	2,016	0,942	0,932
Pohjanmaa – Österbotten	5,3	54,8	137,5	127,4	56,1	8,6	0,7	1,951	0,961	0,955
Keski-Pohjanmaa – Mellersta Österbotten	11,1	92,6	146,8	128,9	65,2	14,7	0,5	2,296	1,178	1,175
Pohjois-Pohjanmaa – Norra Österbotten	10,0	78,7	137,0	128,6	73,2	19,1	1,3	2,236	1,075	1,067
Kainuu – Kajanaland	8,6	73,7	140,0	106,3	60,3	13,3	0,0	2,020	1,031	1,023
Lappi – Lappland	9,9	60,5	122,8	118,5	57,1	15,3	0,3	1,919	0,928	0,926
Ahvenanmaa – Åland	4,8	45,6	117,6	120,7	60,7	10,5	1,8	1,800	0,865	0,860

1) Tilastollinen kuntaryhitys 2014 – Statistisk kommungruppning 2014 – Statistical grouping of municipalities 2014.

2) Aluejako 1.1.2014 – Områdesindelning 1.1.2014 – Regional division 1.1.2014

2.22 Lailliset raskauden keskeyttämiset naisen iän ja siviilisäädyn mukaan 2013
Legala aborter efter kvinnans ålder och civilstånd 2013
Legal induced abortions by age and marital status of woman 2013

Siviilisäätö Civilstånd Marital status	Yhteensä Totalt Total	Ikä – Ålder – Age						
		–19	20–24	25–29	30–34	35–39	40–44	45–
Yhteensä – Totalt – Total	10 120	1 633	2 915	2 104	1 674	1 254	481	59
Naimaton – Ogift – Single	7 587	1 614	2 699	1 543	930	576	205	20
Naimisissa – Gift – Married	1 865	11	153	420	532	504	216	29
Eronnut – Fränskild – Divorced	641	8	56	136	208	163	60	10
Leski – Änka – Widowed	18	–	2	5	3	8	–	–
Tuntematon – Okänt – Unknown	9	–	5	–	1	3	–	–

Lähde – Källa – Source: Terveystietokeskus (THL) – Institutet för hälsa och välfärd (THL) – National Institute for Health and Welfare (THL)

2.23 Lailliset raskauden keskeyttämiset synnytysten luvun sekä naisen iän mukaan 2001–2013 ¹⁾
Legal aborter efter antalet förlossningar samt kvinnans ålder 2001–2013 ¹⁾
Legal abortions by number of confinements and by age of woman 2001–2013 ¹⁾

Synnytysten luku ja naisen ikä Antal förlossningar samt kvinnans ålder <i>Number of confinements and age of woman</i>	Vuosi – År – Year												
	2001	2002	2003	2004	2005	2006	2007	2008	2009	2010	2011	2012	2013
Yhteensä – Totalt – Total	10 740	10 977	10 768	11 166	10 972	10 691	10 580	10 482	10 504	10 302	10 695	10 178	10 120
Synnytysten luku – Antal förlossningar – Number of deliveries													
0.	5 497	5 745	5 685	5 915	5 831	5 602	5 553	5 486	5 470	5 267	5 544	5 245	5 212
1.	1 962	1 957	1 920	2 057	2 016	2 032	2 055	1 947	2 024	1 979	2 050	1 925	1 910
2.	2 011	2 026	1 924	2 029	1 877	1 833	1 855	1 823	1 826	1 854	1 864	1 789	1 747
3.	913	885	880	821	855	867	764	866	815	805	842	830	831
4.	249	270	256	247	273	260	247	224	267	265	287	271	292
5.	74	67	76	66	85	69	65	90	63	90	67	83	82
6.	23	18	14	21	25	19	30	32	30	23	23	16	27
7.	6	7	8	6	5	2	8	8	3	10	16	7	11
8.	1	1	3	3	2	3	2	2	5	2	–	5	5
9–	3	1	2	1	3	4	–	4	1	7	1	7	3
<i>Tuntematon – Okänt – Unknown</i>	1	–	–	–	–	–	1	–	–	–	1	–	–
Ikä – Ålder – Age ²⁾													
–14	74	90	61	56	55	65	50	40	42	38	59	25	35
15.	209	190	197	184	200	184	155	119	120	117	118	97	77
16.	422	391	384	344	352	326	297	309	270	244	246	226	163
17.	522	531	483	496	474	449	452	414	402	409	409	323	302
18.	641	685	609	642	600	576	590	547	631	552	555	502	450
19.	622	707	674	735	656	639	624	655	647	631	665	567	606
20–24	2 404	2 646	2 729	3 003	2 969	2 960	2 915	2 882	2 838	2 719	2 988	2 904	2 915
25–29	1 989	1 936	1 939	2 038	2 068	1 994	2 079	2 112	2 116	2 206	2 192	2 181	2 104
30–34	1 798	1 728	1 646	1 609	1 557	1 517	1 596	1 588	1 730	1 625	1 731	1 639	1 674
35–39	1 402	1 416	1 456	1 418	1 370	1 326	1 230	1 159	1 108	1 182	1 168	1 155	1 254
40–44	610	614	540	595	627	613	546	583	539	534	528	500	481
45–49	47	41	50	45	44	40	45	73	60	43	35	57	56
50–	–	–	–	1	–	2	–	1	1	2	1	2	3
<i>Tuntematon – Okänt – Unknown</i>	–	2	–	–	–	–	1	–	–	–	–	–	–
15–19 ³⁾	15,0	15,7	14,9	15,4	14,6	13,8	13,2	12,6	12,6	11,9	12,3	10,8	10,3
20–24	15,0	16,6	17,0	18,5	18,2	18,2	18,1	18,1	17,9	17,1	18,5	17,7	17,5
25–29	13,2	12,6	12,3	12,7	12,8	12,3	12,8	12,8	12,7	13,1	13,0	13,1	12,7
30–34	10,8	10,7	10,7	10,7	10,4	10,0	10,3	9,9	10,6	9,9	10,5	9,8	9,9
35–39	7,6	7,7	8,0	8,0	7,9	7,9	7,6	7,5	7,3	7,8	7,6	7,3	7,7
40–44	3,3	3,3	2,9	3,2	3,4	3,3	3,0	3,2	3,0	3,1	3,1	3,1	3,0
45–49	0,2	0,2	0,3	0,2	0,2	0,2	0,2	0,4	0,3	0,2	0,2	0,3	0,3
Yleinen raskauden keskeyttämissyy ⁴⁾ Allmän abortkvot – <i>General abortion rate</i>	8,8	9,1	9,0	9,4	9,3	9,0	9,0	8,9	8,9	8,8	9,1	8,7	8,7
Raskauden kokonaiskeskeyttämissyy ⁵⁾ – Samlad abortkvot – <i>Total abortion rate</i>	325	334	330	343	337	328	326	322	322	315	326	310	307
Raskauden keskeyttämisiä 1 000 elävänä syntyntä kohti – Aborter på 1 000 levande födda – Abortions per 1 000 live births	191	198	190	193	190	182	180	176	174	169	178	171	174

Lain mukaan (1970/239) raskautta ei saa keskeyttää yleensä kahdennentoista raskausviikon jälkeen. – Enligt lagen (1970/239) får havandeskap i allmänhet inte avbrytas efter havandeskapets tolfte vecka. – Under Finnish law (1970/239), termination of pregnancy is generally prohibited after the 12th week of pregnancy.

- 1) THL on korjannut lukujaan, mikä näkyy uudelleen laskemissamme tunnusluvussa pieninä muutoksina joinakin vuosina – Institutet för hälsa och välfärd har reviderat sina uppgifter och därför förekommer det små ändringar i nyckeltalen för några åren – *The National Institute for Health and Welfare has revised its figures, for which reason the key figures for some years have changed slightly.*
- 2) Ikä toimenpiteen suorituspäivänä vuosina 1994–2005; aikaisempina vuosina ikä suoritusvuoden lopussa – Åldern under dagen för avbrytandet åren 1994–2005; under tidigare år har åldern angivits i slutet av året för avbrytandet – *In 1994–2005 the age on the day of the procedure; in previous years the age at the end of the year of the procedure.*
- 3) Keskiikäluvuun 1000 vastaava ikäryhmän naista kohti – På 1000 av medelfolkmängdens kvinnor i motsvarande ålder – *Per 1000 women in respective age group.*
- 4) Raskauden keskeyttämiset 1000 keskiikäluvuun 15–49 –vuotiasta naista kohti. – Aborter på 1000 av medelfolkmängdens 15–49-åriga kvinnor – *Abortions per 1000 women in mean population aged 15–49.*
- 5) Raskauden keskeyttämisten määrä, joka suoritetaan 1000 naiselle koko heidän hedelmällisyyskautenaan olettaen, että kalenterivuoden keskeyttämissyy on voimassa ja ettei kukaan naisista kuole ennen 50. ikävuotta – Det antal aborter som 1000 kvinnor genomgår under hela sin reproduktionsperiod under förutsättning av att kalenderårets abort-frekvenser gäller och att ingen av kvinnorna dör före 50 års ålder – *The number of abortions performed on 1000 women during their reproductive period, provided that the abortion frequencies of the calendar year are valid and that none of women dies before the age of 50.*

Lähde – Källa – Source: Terveyden ja hyvinvoinnin laitos (THL) – Institutet för hälsa och välfärd (THL) – National Institute for Health and Welfare (THL)

3.01 Kuolleet iän ja sukupuolen mukaan 2001–2013
Döda efter ålder och kön 2001–2013
Deaths by age and sex 2001–2013

Ikä Ålder Age	Vuosi – År – Year												
	2001	2002	2003	2004	2005	2006	2007	2008	2009	2010	2011	2012	2013
Molemmat sukupuolet – Båda könen – Both sexes													
Yhteensä – Totalt – Total	48 550	49 418	48 996	47 600	47 928	48 065	49 077	49 094	49 883	50 887	50 585	51 707	51 472
0–4	217	205	224	238	239	196	207	199	184	178	182	181	137
5–9	45	41	29	36	65	33	28	33	20	30	28	30	18
10–14	35	37	51	36	54	44	40	32	35	24	30	26	27
15–19	155	152	138	144	127	163	152	140	146	113	118	119	95
20–24	238	243	238	249	205	237	243	220	212	248	201	205	185
25–29	256	210	239	236	206	210	254	233	244	269	246	238	222
30–34	328	320	247	239	272	258	277	273	309	274	267	253	283
35–39	496	499	431	473	473	394	403	390	346	316	319	326	318
40–44	822	761	725	755	755	666	677	685	629	571	492	498	455
45–49	1 289	1 224	1 239	1 219	1 233	1 122	1 082	1 011	1 092	969	900	886	856
50–54	1 995	1 962	1 947	1 970	1 989	1 841	1 811	1 735	1 590	1 575	1 518	1 343	1 242
55–59	2 090	2 255	2 539	2 774	3 023	2 844	2 783	2 745	2 478	2 456	2 368	2 205	2 173
60–64	2 667	2 649	2 648	2 673	2 818	2 883	3 167	3 446	3 604	3 733	3 572	3 478	3 357
65–69	3 479	3 459	3 381	3 507	3 419	3 450	3 593	3 387	3 541	3 585	3 787	4 131	4 426
70–74	5 501	5 549	5 201	4 873	4 613	4 523	4 362	4 431	4 593	4 570	4 517	4 690	4 549
75–79	7 466	7 411	7 384	6 854	6 781	6 774	6 758	6 516	6 334	6 329	6 005	5 980	6 145
80–84	7 900	8 158	8 170	8 092	8 242	8 430	8 447	8 364	8 655	8 918	8 690	8 893	8 468
85–89	7 637	7 832	7 677	6 997	6 935	7 330	7 797	8 051	8 618	9 035	9 130	9 514	9 547
90–	5 934	6 451	6 488	6 235	6 479	6 667	6 996	7 203	7 253	7 694	8 215	8 711	8 969
Miehet – Män – Males													
Yhteensä – Totalt – Total	23 783	23 992	23 922	23 802	24 057	24 315	24 809	24 457	25 150	25 539	25 335	25 623	25 631
0–4	137	115	127	149	135	110	119	119	91	100	104	93	74
5–9	31	21	16	20	35	15	13	21	12	14	15	12	13
10–14	22	25	38	19	28	30	21	19	17	15	14	16	14
15–19	115	109	103	100	81	124	108	102	106	83	89	77	58
20–24	188	187	177	190	151	194	177	168	160	190	146	146	138
25–29	204	168	182	166	156	164	199	170	183	203	191	170	173
30–34	252	225	182	184	197	193	211	209	237	204	198	187	216
35–39	326	356	316	343	332	284	308	285	256	231	228	231	236
40–44	568	526	508	520	540	461	471	494	434	396	349	355	310
45–49	906	842	877	868	848	791	761	707	766	656	632	627	580
50–54	1 375	1 361	1 377	1 370	1 373	1 251	1 293	1 191	1 100	1 068	1 042	905	836
55–59	1 485	1 560	1 790	1 910	2 097	2 005	1 935	1 905	1 677	1 723	1 635	1 478	1 486
60–64	1 798	1 819	1 826	1 843	1 940	1 996	2 176	2 390	2 471	2 578	2 418	2 342	2 267
65–69	2 272	2 306	2 214	2 340	2 302	2 302	2 389	2 249	2 389	2 395	2 474	2 732	2 953
70–74	3 386	3 416	3 198	3 037	2 796	2 870	2 795	2 773	2 909	2 874	2 873	2 896	2 842
75–79	3 737	3 841	3 833	3 705	3 795	3 796	3 803	3 635	3 613	3 583	3 481	3 399	3 480
80–84	3 170	3 278	3 268	3 337	3 488	3 701	3 866	3 692	4 009	4 262	4 163	4 280	4 089
85–89	2 408	2 348	2 362	2 211	2 181	2 428	2 533	2 641	2 982	3 105	3 272	3 537	3 618
90–	1 403	1 489	1 528	1 490	1 582	1 600	1 631	1 687	1 738	1 859	2 011	2 140	2 248
Naiset – Kvinnor – Females													
Yhteensä – Totalt – Total	24 767	25 426	25 074	23 798	23 871	23 750	24 268	24 637	24 733	25 348	25 250	26 084	25 841
0–4	80	90	97	89	104	86	88	80	93	78	78	88	63
5–9	14	20	13	16	30	18	15	12	8	16	13	18	5
10–14	13	12	13	17	26	14	19	13	18	9	16	10	13
15–19	40	43	35	44	46	39	44	38	40	30	29	42	37
20–24	50	56	61	59	54	43	66	52	52	58	55	59	47
25–29	52	42	57	70	50	46	55	63	61	66	55	68	49
30–34	76	95	65	55	75	65	66	64	72	70	69	66	67
35–39	170	143	115	130	141	110	95	105	90	85	91	95	82
40–44	254	235	217	235	215	205	206	191	195	175	143	143	145
45–49	383	382	362	351	385	331	321	304	326	313	268	259	276
50–54	620	601	570	600	616	590	518	544	490	507	476	438	406
55–59	605	695	749	864	926	839	848	840	801	733	733	727	687
60–64	869	830	822	830	878	887	991	1 056	1 133	1 155	1 154	1 136	1 090
65–69	1 207	1 153	1 167	1 167	1 117	1 148	1 204	1 138	1 152	1 190	1 313	1 399	1 473
70–74	2 115	2 133	2 003	1 836	1 817	1 653	1 567	1 658	1 684	1 696	1 644	1 794	1 707
75–79	3 729	3 570	3 551	3 149	2 986	2 978	2 955	2 881	2 721	2 746	2 524	2 581	2 665
80–84	4 730	4 880	4 902	4 755	4 754	4 729	4 581	4 672	4 646	4 656	4 527	4 613	4 379
85–89	5 229	5 484	5 315	4 786	4 754	4 902	5 264	5 410	5 636	5 930	5 858	5 977	5 929
90–	4 531	4 962	4 960	4 745	4 897	5 067	5 365	5 516	5 515	5 835	6 204	6 571	6 721

3.02 Alle vuoden ikäisenä kuolleet iän ja sukupuolen mukaan 2001–2013
Döda under första levnadsåret efter ålder och kön 2001–2013
Infant deaths by age and sex 2001–2013

Ikä vuorokausina/kuukausina Ålder i dygn/månader Age in days/in months	Vuosi – År – Year												
	2001	2002	2003	2004	2005	2006	2007	2008	2009	2010	2011	2012	2013
Molemmat sukupuolet – Båda könen – Both sexes													
Yhteensä – Totalt – Total	181	168	176	191	174	167	161	157	158	140	143	141	102
0 vrk – dygn – days	61	60	52	66	58	49	52	50	51	38	44	44	30
1–6 vrk – dygn – days	37	36	41	46	42	42	43	43	44	31	36	28	22
7–27 vrk – dygn – days	24	25	23	29	20	27	16	20	26	23	18	14	12
28 vrk – 11 kk – 28 dygn – 11 månader – 28 days – 11 months	59	47	60	50	54	49	50	44	37	48	45	55	38
Pojat – Pojkar – Boys													
Yhteensä – Totalt – Total	118	91	93	120	95	96	93	93	78	80	79	74	58
0 vrk – dygn – days	42	33	26	39	26	25	32	32	32	23	23	18	18
1–6 vrk – dygn – days	25	23	21	24	20	26	25	30	20	17	19	17	9
7–27 vrk – dygn – days	13	11	12	21	15	13	8	10	14	15	10	8	9
28 vrk – 11 kk – 28 dygn – 11 månader – 28 days – 11 months	38	24	34	36	34	32	28	21	12	25	27	31	22
Tytöt – Flickor – Girls													
Yhteensä – Totalt – Total	63	77	83	71	79	71	68	64	80	60	64	67	44
0 vrk – dygn – days	19	27	26	27	32	24	20	18	19	15	21	26	12
1–6 vrk – dygn – days	12	13	20	22	22	16	18	13	24	14	17	11	13
7–27 vrk – dygn – days	11	14	11	8	5	14	8	10	12	8	8	6	3
28 vrk – 11 kk – 28 dygn – 11 månader – 28 days – 11 months	21	23	26	14	20	17	22	23	25	23	18	24	16

3.03 Kuolleet kaupunkimaisuuden ¹⁾ ja maakunnan ²⁾ mukaan 2001–2013
Döda efter urbaniseringsgrad ¹⁾ och landskap ²⁾ 2001–2013
Deaths by degree of urbanisation ¹⁾ and region ²⁾ 2001–2013

Alue Område Area	Vuosi – År – Year												
	2001	2002	2003	2004	2005	2006	2007	2008	2009	2010	2011	2012	2013
Koko maa – Hela landet – Whole country	48 550	49 418	48 996	47 600	47 928	48 065	49 077	49 094	49 883	50 887	50 585	51 707	51 472
Kaupunkimaiset kunnat – Urbana kommuner – Urban municipalities	29 447	30 047	29 585	28 937	29 053	29 202	29 993	29 833	30 584	31 217	31 183	31 869	31 810
Taajaan asutut kunnat – Tätortskommuner – Semi-urban municipalities	8 518	8 557	8 823	8 359	8 641	8 508	8 588	8 677	8 868	9 026	8 905	9 142	9 062
Maaseutumaiset kunnat – Landsbygdskommuner – Rural municipalities	10 585	10 814	10 588	10 304	10 234	10 355	10 496	10 584	10 431	10 644	10 497	10 696	10 600
Uusimaa – Nyland	10 706	10 811	10 844	10 574	10 679	10 601	10 780	10 587	10 983	11 412	11 193	11 461	11 314
Varsinais-Suomi – Egentliga Finland	4 463	4 504	4 368	4 302	4 400	4 354	4 462	4 490	4 484	4 581	4 503	4 661	4 666
Satakunta	2 419	2 464	2 409	2 317	2 433	2 351	2 478	2 452	2 534	2 617	2 623	2 659	2 690
Kanta-Häme – Egentliga Tavastland	1 830	1 725	1 760	1 729	1 833	1 695	1 773	1 714	1 784	1 863	1 716	1 824	1 982
Pirkanmaa – Birkaland	4 337	4 609	4 325	4 148	4 202	4 317	4 414	4 328	4 498	4 603	4 570	4 606	4 506
Päijät-Häme – Päijänne-Tavastland	1 890	1 975	2 010	1 921	1 977	1 873	2 054	2 057	2 205	2 198	2 153	2 220	2 152
Kymenlaakso – Kymmenedalen	2 161	2 259	2 119	2 052	2 117	2 140	2 208	2 113	2 210	2 196	2 130	2 259	2 205
Etelä-Karjala – Södra Karelen	1 499	1 429	1 577	1 553	1 516	1 481	1 577	1 497	1 609	1 557	1 593	1 526	1 613
Etelä-Savo – Södra Savolax	1 923	1 921	1 956	1 936	1 971	1 968	1 940	2 027	2 050	2 042	2 001	2 060	2 068
Pohjois-Savo – Norra Savolax	2 622	2 685	2 667	2 587	2 590	2 624	2 765	2 678	2 670	2 728	2 715	2 939	2 775
Pohjois-Karjala – Norra Karelen	1 898	1 984	1 848	1 818	1 827	1 775	1 828	1 905	1 743	1 949	1 778	1 870	1 884
Keski-Suomi – Mellersta Finland	2 662	2 627	2 637	2 517	2 375	2 550	2 586	2 657	2 629	2 665	2 821	2 782	2 625
Etelä-Pohjanmaa – Södra Österbotten	2 026	2 067	2 107	2 033	2 066	2 072	2 010	2 094	2 058	2 183	2 145	2 043	2 091
Pohjanmaa – Österbotten	1 695	1 713	1 673	1 652	1 673	1 652	1 635	1 689	1 675	1 594	1 674	1 738	1 760
Keski-Pohjanmaa – Mellersta Österbotten	582	615	592	583	554	570	593	645	609	642	653	641	678
Pohjois-Pohjanmaa – Norra Österbotten	2 907	2 951	3 027	2 946	2 840	2 898	2 947	3 019	3 000	3 005	3 064	3 090	3 200
Kainuu – Kajanaland	920	1 003	1 003	918	887	1 045	963	972	1 011	958	1 056	1 006	1 009
Lappi – Lappland	1 782	1 840	1 806	1 752	1 729	1 842	1 815	1 920	1 884	1 861	1 920	1 999	1 985
Ahvenanmaa – Åland	228	236	268	262	259	257	249	250	247	233	277	323	269

1) Tilastollinen kuntaryhitys 2014 – Statistisk kommungruppering 2014 – Statistical grouping of municipalities 2014.

2) Aluejako 1.1.2014 – Områdesindelning 1.1.2014 – Regional division 1.1.2014.

3.04 Kuolleet kuukausittain 2001–2013

Döda månadsvis 2001–2013

Deaths by month 2001–2013

Kuukausi Månad Month	Vuosi – År – Year												
	2001	2002	2003	2004	2005	2006	2007	2008	2009	2010	2011	2012	2013
Yhteensä – Totalt – Total . . .	48 550	49 418	48 996	47 600	47 928	48 065	49 077	49 094	49 883	50 887	50 585	51 707	51 472
Tammikuu – Januari	4 143	4 532	4 811	4 621	4 205	4 254	4 369	4 286	4 736	4 512	4 605	4 625	4 754
Helmikuu – Februari	3 865	4 029	3 818	3 892	3 866	3 694	4 213	4 070	4 277	4 020	3 987	4 709	4 271
Maaliskuu – Mars	4 173	4 550	4 092	4 085	4 598	4 306	4 820	4 659	4 597	4 503	4 665	4 864	4 802
Huhtikuu – April	4 127	4 383	4 025	3 867	4 017	4 181	4 137	4 300	4 127	4 197	4 276	4 203	4 445
Toukokuu – Maj	4 087	4 044	3 916	3 925	4 160	4 025	3 974	4 067	4 118	4 195	4 246	4 198	4 327
Kesäkuu – Juni	4 135	3 808	3 723	3 930	3 831	3 859	3 882	3 803	4 014	3 929	4 079	4 054	3 966
Heinäkuu – Juli	4 034	4 026	3 949	3 823	3 895	3 841	3 785	3 920	3 904	4 375	4 108	4 085	3 912
Elokuu – Augusti	3 885	3 896	3 942	3 816	3 707	3 860	4 013	3 889	3 832	4 044	3 987	3 957	4 076
Syyskuu – September	3 908	3 744	3 856	3 796	3 804	3 674	3 873	3 922	3 667	4 073	3 987	4 014	3 985
Lokakuu – Oktober	3 922	4 107	3 990	3 968	3 850	4 139	3 919	3 957	4 125	4 265	4 235	4 195	4 317
Marraskuu – November	3 978	3 908	3 866	3 748	3 768	4 054	3 959	3 983	4 118	4 099	4 067	4 122	4 034
Joulukuu – December	4 293	4 391	5 008	4 129	4 227	4 178	4 133	4 238	4 368	4 675	4 343	4 681	4 583

3.05 Kuolleisuus iän ja sukupuolen mukaan 2001–2013, promillea keskväkiluvusta

Dödlighet efter ålder och kön 2001–2013, i promille av medelfolkmängden

Mortality by age and sex 2001–2013, per 1,000 of mean population

Kuukausi Månad Month	Vuosi – År – Year												
	2001	2002	2003	2004	2005	2006	2007	2008	2009	2010	2011	2012	2013
Miehet – Män – Males													
Yhteensä – Totalt – Total . .	9,4	9,4	9,4	9,3	9,4	9,4	9,6	9,4	9,6	9,7	9,6	9,6	9,6
0–4	0,9	0,8	0,9	1,0	0,9	0,8	0,8	0,8	0,6	0,7	0,7	0,6	0,5
5–9	0,2	0,1	0,1	0,1	0,2	0,1	0,1	0,1	0,1	0,1	0,1	0,1	0,1
10–14	0,1	0,2	0,2	0,1	0,2	0,2	0,1	0,1	0,1	0,1	0,1	0,1	0,1
15–19	0,7	0,7	0,6	0,6	0,5	0,8	0,6	0,6	0,6	0,5	0,5	0,5	0,4
20–24	1,1	1,1	1,1	1,1	0,9	1,1	1,0	1,0	1,0	1,1	0,9	0,8	0,8
25–29	1,3	1,0	1,1	1,0	0,9	1,0	1,2	1,0	1,0	1,1	1,1	1,0	1,0
30–34	1,5	1,3	1,1	1,2	1,3	1,2	1,3	1,2	1,4	1,2	1,1	1,1	1,2
35–39	1,7	1,9	1,7	1,9	1,9	1,6	1,8	1,8	1,6	1,4	1,4	1,4	1,4
40–44	2,9	2,7	2,6	2,7	2,8	2,4	2,5	2,6	2,4	2,2	2,0	2,1	1,9
45–49	4,5	4,2	4,5	4,5	4,4	4,2	4,0	3,7	4,0	3,4	3,3	3,3	3,1
50–54	6,4	6,5	6,7	6,8	6,9	6,4	6,6	6,2	5,8	5,7	5,6	4,9	4,5
55–59	9,4	9,1	9,5	9,5	10,1	9,7	9,5	9,6	8,6	9,0	8,6	7,8	8,0
60–64	14,1	13,9	14,1	14,0	13,9	13,4	13,4	13,4	13,0	13,2	12,4	12,2	12,0
65–69	21,9	22,0	20,5	20,9	20,3	19,6	19,8	18,8	19,7	18,6	17,9	18,2	17,9
70–74	37,8	37,7	35,3	33,7	30,9	31,5	30,2	29,0	29,2	28,5	27,4	26,9	26,5
75–79	62,7	61,7	59,0	54,9	54,4	52,8	51,8	49,2	48,8	48,0	46,1	44,1	43,5
80–84	104,5	102,7	96,8	91,7	89,6	90,0	89,1	80,6	83,2	85,0	80,1	80,2	75,7
85–89	171,3	166,8	165,0	152,5	143,5	147,5	143,6	139,2	145,3	140,6	138,8	141,1	135,9
90–	287,5	289,6	287,5	271,7	278,6	271,9	266,6	263,1	261,1	264,4	263,9	262,3	257,1
Naiset – Kvinnor – Females													
Yhteensä – Totalt – Total . .	9,3	9,6	9,4	8,9	8,9	8,8	9,0	9,1	9,1	9,3	9,2	9,5	9,3
0–4	0,6	0,6	0,7	0,6	0,7	0,6	0,6	0,6	0,6	0,5	0,5	0,6	0,4
5–9	0,1	0,1	0,1	0,1	0,2	0,1	0,1	0,1	0,1	0,1	0,1	0,1	0,0
10–14	0,1	0,1	0,1	0,1	0,2	0,1	0,1	0,1	0,1	0,1	0,1	0,1	0,1
15–19	0,2	0,3	0,2	0,3	0,3	0,2	0,3	0,2	0,2	0,2	0,2	0,3	0,2
20–24	0,3	0,4	0,4	0,4	0,3	0,3	0,4	0,3	0,3	0,4	0,3	0,4	0,3
25–29	0,3	0,3	0,4	0,4	0,3	0,3	0,3	0,4	0,4	0,4	0,3	0,4	0,3
30–34	0,5	0,6	0,4	0,4	0,5	0,4	0,4	0,4	0,4	0,4	0,4	0,4	0,4
35–39	0,9	0,8	0,6	0,7	0,8	0,7	0,6	0,7	0,6	0,6	0,6	0,6	0,5
40–44	1,4	1,3	1,2	1,3	1,2	1,1	1,1	1,0	1,1	1,0	0,8	0,9	0,9
45–49	1,9	1,9	1,9	1,8	2,0	1,8	1,7	1,6	1,7	1,7	1,4	1,4	1,5
50–54	2,9	2,9	2,8	3,0	3,1	3,0	2,7	2,8	2,6	2,7	2,6	2,4	2,2
55–59	3,8	4,0	4,0	4,3	4,5	4,0	4,2	4,2	4,1	3,8	3,8	3,8	3,6
60–64	6,3	5,9	5,9	5,9	6,0	5,7	5,9	5,7	5,8	5,7	5,7	5,7	5,6
65–69	9,9	9,5	9,4	9,1	8,6	8,6	8,9	8,5	8,5	8,4	8,7	8,6	8,2
70–74	17,3	17,5	16,7	15,7	15,7	14,4	13,6	14,1	13,8	13,8	13,0	13,9	13,4
75–79	35,4	33,8	33,4	29,3	27,4	27,1	26,9	26,6	25,6	26,2	24,1	24,5	24,7
80–84	66,7	66,3	64,2	59,3	57,2	56,0	53,5	53,8	52,5	51,7	49,8	50,5	48,4
85–89	125,5	131,4	126,2	114,0	110,4	106,3	108,1	105,8	104,3	105,3	101,7	101,8	98,9
90–	245,8	256,4	247,1	226,8	223,8	223,2	227,7	225,1	220,6	224,5	222,9	223,5	216,7

3.06 Ruotsinkielisen väestön kuolleisuus iän ja sukupuolen mukaan 2001–2013, promillea keskväkiluvusta
Dödligheten bland den svenskspråkiga befolkningen efter ålder och kön 2001–2013, i promille av medelfolkvärdet
Mortality of Swedish-speaking population by age and sex 2001–2013, per 1,000 of mean population

Ikä Ålder Age	Vuosi – År – Year												
	2001	2002	2003	2004	2005	2006	2007	2008	2009	2010	2011	2012	2013
Miehet – Män – Males													
Yhteensä – Total – Totalt . . .	11,4	11,2	11,0	11,2	11,2	11,1	11,2	10,3	10,9	10,7	10,8	11,0	11,2
0–4	0,2	0,5	0,4	0,2	0,7	0,2	0,8	0,9	0,6	0,6	0,7	0,7	0,6
5–9	0,1	0,1	0,1	0,4	0,1	0,2	–	–	–	0,1	0,0	0,1	0,2
10–14	0,3	–	0,2	0,4	0,5	0,1	0,1	0,1	0,1	0,0	0,1	0,2	0,1
15–19	1,0	0,3	0,7	0,3	0,2	1,0	0,7	0,2	0,1	0,3	0,2	0,1	0,0
20–24	0,6	0,9	0,8	0,2	0,5	0,5	0,6	0,7	1,2	0,4	0,6	0,4	0,7
25–29	1,5	0,4	0,6	1,0	1,2	0,6	1,2	0,7	0,6	0,7	0,6	0,4	0,4
30–34	1,0	0,9	0,7	1,0	1,0	0,9	0,9	1,0	0,8	0,6	0,8	0,7	1,2
35–39	1,5	0,9	0,8	1,0	1,1	0,9	0,7	1,2	0,6	0,8	1,0	1,1	1,0
40–44	2,1	1,0	0,7	2,1	2,1	1,1	1,9	0,9	1,0	1,0	0,4	1,3	1,2
45–49v	3,1	2,1	2,7	3,2	2,8	2,6	2,3	1,5	3,4	2,3	1,5	1,8	2,5
50–54	4,0	4,3	3,9	3,8	5,4	4,9	4,6	4,2	3,5	4,4	3,3	4,4	3,4
55–59	6,4	9,1	6,7	6,6	7,0	7,0	7,6	7,6	5,7	5,8	7,3	5,2	5,8
60–64	9,8	11,2	8,2	10,8	10,1	9,9	10,1	10,9	9,4	10,2	9,0	9,8	8,9
65–69	16,7	15,1	15,4	16,9	19,0	17,3	16,7	13,0	15,1	13,4	13,8	14,5	16,1
70–74	30,5	33,4	24,9	29,9	24,6	27,2	23,9	23,1	23,2	24,3	22,8	21,9	23,8
75–79	50,9	49,6	52,2	50,5	51,0	49,0	46,2	38,5	45,1	40,7	45,3	43,4	38,1
80–84	92,8	90,8	92,0	80,9	82,7	83,2	75,8	73,6	81,5	74,4	74,4	68,0	67,4
85–89	172,3	145,9	159,3	159,7	137,6	132,3	148,6	128,5	134,5	128,6	128,0	129,7	126,8
90–	308,5	298,2	317,1	269,7	271,5	267,0	279,2	259,0	249,2	265,6	236,1	260,8	270,8
Naiset – Kvinnor – Females													
Yhteensä – Total – Totalt . . .	12,9	13,1	13,2	12,2	12,3	11,9	11,7	12,0	11,7	11,5	11,8	12,0	11,4
0–4	0,4	0,8	0,5	0,4	0,4	0,4	0,4	0,6	0,7	0,7	0,4	0,5	0,5
5–9	–	0,2	0,1	0,4	0,1	–	–	0,1	–	0,1	0,0	0,1	0,1
10–14	0,1	–	–	0,1	0,0	0,1	–	–	0,1	0,0	0,0	0,0	0,1
15–19	0,4	0,2	0,1	0,1	0,4	–	–	–	0,2	0,1	0,1	0,2	0,2
20–24	–	0,1	0,3	0,3	0,0	–	0,4	0,1	0,1	0,1	0,2	0,1	0,2
25–29	0,1	0,3	0,9	0,1	0,3	0,1	0,1	0,8	0,4	0,3	0,1	0,3	0,0
30–34	0,6	0,6	0,6	0,1	0,3	0,3	0,4	0,5	0,4	0,1	0,3	0,0	0,5
35–39	0,9	0,3	0,5	0,5	0,3	0,5	0,5	0,4	0,6	0,4	0,4	0,5	0,1
40–44	0,9	0,8	0,5	0,8	1,7	0,7	0,9	0,8	0,7	0,8	0,7	0,9	0,4
45–49	1,3	0,7	1,5	1,6	1,5	1,8	1,7	1,1	1,2	1,4	1,5	0,9	1,5
50–54	3,6	2,4	2,7	2,7	2,8	2,4	2,3	2,1	2,0	3,0	1,2	0,8	1,2
55–59	3,6	4,1	3,4	3,0	3,3	3,9	3,9	4,7	3,8	3,1	3,8	1,9	2,8
60–64	4,9	5,4	6,0	5,3	5,8	5,5	5,6	4,2	6,6	5,6	5,0	5,1	5,3
65–69	11,2	9,7	9,0	9,0	10,1	8,4	8,3	8,6	7,6	7,5	9,9	7,2	7,7
70–74	16,1	16,0	14,2	13,1	12,5	13,6	11,4	14,5	13,2	15,3	10,6	16,4	11,4
75–79	33,2	31,3	32,2	28,2	25,2	25,6	22,7	27,6	23,9	24,9	22,8	20,9	22,4
80–84	57,0	64,9	56,4	53,1	53,1	51,2	49,1	49,9	43,7	44,8	43,4	50,3	38,9
85–89	114,8	114,8	111,6	107,7	107,2	100,8	99,9	97,0	103,1	90,6	94,5	92,4	93,1
90–	223,6	221,3	248,8	222,5	227,1	213,9	217,2	208,6	199,2	197,2	219,9	223,2	212,2

3.07 Imeväiskuoletisuus ja perinataalikuoleisuus sukupuolen mukaan 1993–2013
Spädbarnsdödlighet och perinatal dödlighet efter kön 1993–2013
Neo-natal mortality and perinatal mortality by sex 1993–2013

Vuosi År Year	Kuoleisuus ensimmäisenä – Dödlighet under första – Mortality during the first												Perinataalikuoleisuus Perinatal dödlighet Perinatal mortality				
	Elinvuorokautena Levnadsdygnet Day of life			Elinviikkona Levnadsveckan Week of life			4 elinviikkona 4 levnadsveckor 4 weeks of life			Elinvuotena Levnadsåret Year of life			Yhteensä Totalt Total				
	Yhteensä Totalt Total			Yhteensä Totalt Total			Yhteensä Totalt Total			Yhteensä Totalt Total			Yhteensä Totalt Total				
	M	N/K/F		M	N/K/F		M	N/K/F		M	N/K/F		M	N/K/F		M	N/K/F
1993	1,6	1,8	1,4	2,5	2,9	2,2	3,1	3,4	2,7	4,4	5,0	3,9	6,1	6,6	5,6		
1994	1,7	2,1	1,4	2,9	3,3	2,4	3,5	3,8	3,2	4,7	5,1	4,3	6,2	7,2	5,2		
1995	1,3	1,6	0,9	2,0	2,4	1,6	2,7	3,1	2,3	3,9	4,3	3,6	6,0	6,4	5,6		
1996	1,5	1,7	1,4	2,3	2,5	2,0	2,9	3,3	2,5	4,0	4,5	3,4	5,7	6,0	5,3		
1997	1,3	1,4	1,3	2,2	2,2	2,1	2,8	2,9	2,6	3,9	4,2	3,6	5,9	6,2	5,5		
1998	1,5	1,6	1,4	2,4	2,6	2,3	3,0	3,2	2,8	4,2	4,6	3,8	6,1	6,2	6,1		
1999	1,2	1,5	1,0	2,1	2,1	2,0	2,6	2,6	2,7	3,6	3,8	3,4	5,1	5,6	4,7		
2000	1,1	1,3	1,0	1,8	1,9	1,6	2,5	2,7	2,3	3,8	4,2	3,2	5,9	6,3	5,4		
2001	1,1	1,5	0,7	1,7	2,3	1,1	2,2	2,8	1,5	3,2	4,1	2,3	5,0	6,0	4,0		
2002	1,3	1,4	1,1	1,7	2,0	1,4	2,2	2,3	2,0	3,0	3,2	2,9	4,9	5,2	4,5		
2003	0,9	0,9	0,9	1,6	1,6	1,7	2,1	2,1	2,1	3,1	3,2	3,0	4,8	5,0	4,6		
2004	1,1	1,3	1,0	1,9	2,1	1,7	2,4	2,8	2,0	3,3	4,0	2,5	5,2	4,9	5,5		
2005	1,0	0,9	1,1	1,7	1,6	1,9	2,1	2,1	2,1	3,0	3,2	2,8	4,9	4,6	5,2		
2006	0,8	0,8	0,8	1,5	1,7	1,4	2,0	2,2	1,9	2,8	3,2	2,5	4,8	5,1	4,5		
2007	0,9	1,1	0,7	1,6	1,9	1,3	1,9	2,2	1,6	2,7	3,1	2,4	5,1	5,7	4,4		
2008	0,8	1,1	0,6	1,6	2,0	1,1	1,9	2,4	1,4	2,6	3,1	2,2	4,7	5,0	4,4		
2009	0,8	1,0	0,6	1,6	1,7	1,5	2,0	2,1	1,9	2,6	2,5	2,7	4,9	5,3	4,6		
2010	0,6	0,7	0,5	1,1	1,3	1,0	1,5	1,8	1,2	2,3	2,6	2,0	4,1	4,2	4,0		
2011	0,7	0,8	0,7	1,3	1,4	1,3	1,6	1,7	1,6	2,4	2,6	2,2	4,0	3,4	4,6		
2012	0,7	0,6	0,9	1,2	1,2	1,3	1,4	1,4	1,5	2,4	2,4	2,3	3,9	3,5	4,3		
2013	0,5	0,6	0,4	0,9	0,9	0,9	1,1	1,2	1,0	1,8	1,9	1,6	3,4	3,5	3,4		

3.08 Leskeksi jääneet sukupuolen ja iän mukaan 1999–2013, promillea naimisissa olevien keskiikäkiluvusta
Nyblivna änkor och änklingar efter kön och ålder 1999–2013, i promille av alla gifta i medelfolkmängden
Newly widowed by age and sex 1999–2013, per 1,000 married of mean population

Ikä Ålder Age	Vuosi – År – Year															
	1999	2000	2001	2002	2003	2004	2005	2006	2007	2008	2009	2010	2011	2012	2013	
Miehet – Män – Males																
15–24	0,4	0,5	0,1	0,3	0,1	0,3	0,0	0,3	0,0	0,1	0,0	0,1	0,3	0,2	0,1	
25–29	0,3	0,1	0,2	0,2	0,3	0,3	0,3	0,2	0,1	0,2	0,3	0,1	0,2	0,2	0,2	
30–34	0,4	0,4	0,3	0,4	0,2	0,4	0,4	0,3	0,3	0,2	0,3	0,2	0,3	0,4	0,2	
35–39	0,4	0,5	0,7	0,4	0,4	0,4	0,5	0,4	0,5	0,3	0,3	0,3	0,4	0,3	0,4	
40–44	0,6	0,7	0,8	0,9	0,7	0,6	0,8	0,6	0,6	0,4	0,6	0,7	0,5	0,6	0,6	
45–49	1,4	1,4	1,2	1,1	1,2	1,1	1,1	1,1	1,0	1,0	1,1	0,9	0,9	0,8	0,9	
50–54	1,8	2,0	1,8	1,9	1,7	1,9	2,1	1,7	1,8	1,7	1,6	1,4	1,4	1,4	1,5	
55–59	2,9	2,6	2,7	2,7	2,7	2,9	2,7	2,6	2,8	2,7	2,6	2,5	2,2	2,3	2,1	
60–64	4,2	4,2	4,3	4,1	4,4	4,1	4,1	4,1	4,0	4,0	4,1	3,7	3,5	4,0	3,6	
65–69	7,2	6,6	7,0	6,8	6,6	6,1	6,1	5,6	5,5	5,6	5,8	5,7	5,6	5,4	6,1	
70–74	13,8	12,4	11,9	12,1	11,4	11,4	10,3	9,7	9,5	9,2	8,9	9,4	9,6	8,8	9,3	
75–79	22,4	21,8	21,3	20,9	19,7	18,5	18,4	17,1	16,9	16,4	16,3	17,7	15,2	15,7	19,0	
80–	49,0	52,4	44,8	45,9	45,9	42,6	42,3	40,9	39,9	40,6	39,1	39,4	41,1	40,6	59,4	
Naiset – Kvinnor – Females																
15–24	0,7	1,0	0,8	0,8	0,9	0,5	0,7	1,0	0,6	0,6	1,0	0,9	0,7	0,5	0,8	
25–29	0,7	0,5	0,6	0,4	0,6	0,5	0,5	0,6	0,5	0,6	0,6	0,5	0,6	0,4	0,8	
30–34	0,8	0,9	0,8	0,7	0,6	0,7	0,9	0,6	0,7	0,8	0,8	0,7	0,6	0,7	0,8	
35–39	1,3	1,2	1,0	1,1	1,0	1,2	1,2	1,0	1,0	1,2	1,0	0,7	0,9	0,7	0,9	
40–44	1,7	2,2	2,0	1,8	1,7	1,8	1,5	1,4	1,4	1,4	1,3	1,5	1,4	1,5	1,4	
45–49	3,2	3,3	3,2	2,8	2,8	2,9	2,9	2,6	2,8	2,3	2,4	2,1	2,4	2,1	2,2	
50–54	5,7	5,6	4,8	5,1	4,9	4,8	4,9	4,6	4,5	4,2	3,7	4,1	3,8	3,4	3,5	
55–59	9,4	7,9	8,1	8,0	8,5	7,2	8,2	7,4	7,1	7,2	6,8	7,1	6,9	5,8	6,1	
60–64	15,3	14,9	14,7	13,5	12,6	13,4	12,2	11,5	11,4	11,2	11,6	11,0	10,4	10,0	10,1	
65–69	27,5	24,2	24,8	23,7	22,3	21,7	20,5	19,9	19,1	17,4	18,4	17,8	16,6	15,6	15,1	
70–74	46,5	44,5	41,1	40,6	37,9	35,8	33,4	33,7	33,2	31,4	31,6	31,3	29,4	29,0	24,0	
75–79	76,4	72,8	70,8	67,5	68,4	59,2	57,1	58,7	55,0	53,1	54,7	52,5	50,9	50,7	37,7	
80–	128,0	123,1	125,5	121,5	118,2	108,3	104,4	107,1	106,8	103,5	102,6	105,1	101,6	103,0	65,8	

3.09 Elinajanodote sukupuolen ja iän mukaan 2001–2013
Återstående livslängd efter kön och ålder 2001–2013
Life expectancy by sex and age 2001–2013

Ikä Ålder Age	Vuosi – År – Year												
	2001	2002	2003	2004	2005	2006	2007	2008	2009	2010	2011	2012	2013
Miehet – Män – Males													
0.....	74,6	74,9	75,1	75,3	75,5	75,8	75,8	76,3	76,5	76,7	77,2	77,5	77,8
5.....	69,9	70,2	70,5	70,7	70,9	71,1	71,1	71,6	71,7	72,0	72,4	72,7	73,0
10.....	65,0	65,2	65,5	65,7	65,9	66,1	66,2	66,7	66,7	67,0	67,5	67,8	68,1
15.....	60,0	60,2	60,6	60,8	61,0	61,2	61,2	61,7	61,8	62,0	62,5	62,8	63,1
20.....	55,2	55,4	55,7	55,9	56,1	56,4	56,4	56,9	57,0	57,2	57,7	57,9	58,2
25.....	50,5	50,7	51,0	51,2	51,4	51,7	51,7	52,2	52,2	52,5	52,9	53,2	53,4
30.....	45,8	46,0	46,3	46,5	46,6	46,9	47,0	47,4	47,5	47,8	48,2	48,4	48,7
35.....	41,1	41,3	41,5	41,7	41,9	42,2	42,3	42,7	42,8	43,0	43,4	43,7	44,0
40.....	36,5	36,6	36,9	37,1	37,2	37,5	37,6	38,0	38,1	38,3	38,7	38,9	39,2
45.....	32,0	32,1	32,3	32,6	32,7	33,0	33,1	33,5	33,5	33,7	34,1	34,3	34,6
50.....	27,6	27,7	28,0	28,2	28,4	28,6	28,7	29,1	29,2	29,3	29,6	29,9	30,1
55.....	23,4	23,5	23,8	24,1	24,3	24,4	24,6	24,9	24,9	25,0	25,4	25,5	25,7
60.....	19,5	19,5	19,9	20,2	20,4	20,5	20,6	21,0	20,9	21,1	21,4	21,4	21,6
65.....	15,7	15,8	16,1	16,5	16,7	16,8	16,9	17,3	17,2	17,3	17,6	17,6	17,8
70.....	12,2	12,3	12,6	13,0	13,3	13,3	13,4	13,8	13,7	13,8	14,0	14,1	14,3
75.....	9,2	9,3	9,6	9,9	10,0	10,1	10,2	10,5	10,4	10,5	10,7	10,7	10,9
80.....	6,8	6,8	7,0	7,3	7,4	7,4	7,5	7,8	7,6	7,6	7,8	7,8	8,0
Naiset – Kvinnor – Females													
0.....	81,5	81,5	81,8	82,3	82,3	82,8	82,9	83,0	83,1	83,2	83,5	83,4	83,8
5.....	76,8	76,8	77,1	77,5	77,6	78,1	78,1	78,2	78,4	78,5	78,8	78,6	79,0
10.....	71,8	71,9	72,1	72,6	72,7	73,1	73,1	73,3	73,4	73,5	73,8	73,7	74,0
15.....	66,8	66,9	67,2	67,6	67,7	68,2	68,2	68,3	68,5	68,5	68,8	68,7	69,0
20.....	61,9	62,0	62,2	62,7	62,8	63,2	63,3	63,4	63,5	63,6	63,9	63,8	64,1
25.....	57,0	57,1	57,3	57,8	57,9	58,3	58,4	58,5	58,6	58,7	59,0	58,9	59,2
30.....	52,1	52,1	52,4	52,9	53,0	53,4	53,5	53,6	53,7	53,8	54,1	54,0	54,3
35.....	47,2	47,3	47,6	48,0	48,1	48,5	48,6	48,7	48,9	48,9	49,2	49,1	49,4
40.....	42,4	42,5	42,7	43,2	43,3	43,7	43,7	43,8	44,0	44,0	44,3	44,3	44,5
45.....	37,7	37,7	37,9	38,4	38,6	38,9	39,0	39,0	39,2	39,2	39,5	39,5	39,7
50.....	33,0	33,1	33,3	33,8	33,9	34,2	34,3	34,3	34,5	34,6	34,8	34,7	35,0
55.....	28,5	28,5	28,7	29,2	29,4	29,7	29,7	29,8	30,0	30,0	30,2	30,1	30,3
60.....	24,0	24,0	24,2	24,8	25,0	25,2	25,3	25,4	25,5	25,5	25,7	25,6	25,8
65.....	19,7	19,7	19,9	20,5	20,7	20,9	21,0	21,0	21,2	21,2	21,4	21,3	21,5
70.....	15,5	15,5	15,7	16,3	16,5	16,7	16,8	16,8	17,0	17,0	17,2	17,1	17,3
75.....	11,7	11,7	11,8	12,4	12,6	12,8	12,8	12,9	13,0	13,0	13,2	13,2	13,3
80.....	8,5	8,3	8,5	9,0	9,1	9,2	9,3	9,3	9,4	9,4	9,6	9,5	9,7

3.10 Kuolleet syntymävuoden, iän, siviilisäädyn ja sukupuolen mukaan 2013

Döda efter födelseår, ålder, civilstånd och kön 2013

Deaths by year of birth, age, marital status and sex 2013

Syntymävuosi Födelseår Year of birth	Ikä Ålder Age	Yhteensä Totalt Total	Sukupuoli Kön Sex	Siviilisäätö – Civilstånd – Marital status													
				Naimattomat Ogifta Single		Naimisissa Giffta Married		Eronneet Frånskilda Divorced		Lesket Änklingar och änkor Widowed		Rekisteröidyssä parisuhteessa I registrerat partnerskap Partner in a registered partnership		Leski/Eronnut rekist.parisuhteesta Änklingar och änkor/ Frånskilda av registrerat partnerskap Widowed/Divorced from registered partnership			
				M	N/K/F	M	N/K/F	M	N/K/F	M	N/K/F	M	N/K/F	M	N/K/F	M	N/K/F
Yhteensä – Totalt – Total		51 472		25 631	25 841	5 131	3 447	11 846	5 201	4 162	3 387	4 483	13 803	8	3	1	–
2013	0	87		52	35	52	35	–	–	–	–	–	–	–	–	–	–
2012	0	14		5	9	5	9	–	–	–	–	–	–	–	–	–	–
	1	7		5	2	5	2	–	–	–	–	–	–	–	–	–	–
2011	0	1		1	–	1	–	–	–	–	–	–	–	–	–	–	–
	1	11		6	5	6	5	–	–	–	–	–	–	–	–	–	–
	2	3		–	3	–	3	–	–	–	–	–	–	–	–	–	–
2010	2	3		1	2	1	2	–	–	–	–	–	–	–	–	–	–
	3	4		1	3	1	3	–	–	–	–	–	–	–	–	–	–
2009	3	2		1	1	1	1	–	–	–	–	–	–	–	–	–	–
	4	2		1	1	1	1	–	–	–	–	–	–	–	–	–	–
2008	4	3		1	2	1	2	–	–	–	–	–	–	–	–	–	–
	5	1		1	–	1	–	–	–	–	–	–	–	–	–	–	–
2007	5	1		–	1	–	1	–	–	–	–	–	–	–	–	–	–
	6	3		3	–	3	–	–	–	–	–	–	–	–	–	–	–
2006	6	2		2	–	2	–	–	–	–	–	–	–	–	–	–	–
2005	7	4		3	1	3	1	–	–	–	–	–	–	–	–	–	–
	8	1		–	1	–	1	–	–	–	–	–	–	–	–	–	–
2004	8	4		3	1	3	1	–	–	–	–	–	–	–	–	–	–
2003	9	2		1	1	1	1	–	–	–	–	–	–	–	–	–	–
2002	10	2		–	2	–	2	–	–	–	–	–	–	–	–	–	–
	11	1		1	–	1	–	–	–	–	–	–	–	–	–	–	–
2001	11	3		2	1	2	1	–	–	–	–	–	–	–	–	–	–
	12	2		2	–	2	–	–	–	–	–	–	–	–	–	–	–
2000	11	1		–	1	–	1	–	–	–	–	–	–	–	–	–	–
	12	2		2	–	2	–	–	–	–	–	–	–	–	–	–	–
	13	3		1	2	1	2	–	–	–	–	–	–	–	–	–	–
1999	12	1		1	–	1	–	–	–	–	–	–	–	–	–	–	–
	13	2		1	1	1	1	–	–	–	–	–	–	–	–	–	–
	14	5		3	2	3	2	–	–	–	–	–	–	–	–	–	–
1998	14	5		1	4	1	4	–	–	–	–	–	–	–	–	–	–
	15	3		2	1	2	1	–	–	–	–	–	–	–	–	–	–
1997	15	8		6	2	6	2	–	–	–	–	–	–	–	–	–	–
	16	13		7	6	7	6	–	–	–	–	–	–	–	–	–	–
1996	16	7		3	4	3	4	–	–	–	–	–	–	–	–	–	–
	17	4		3	1	3	1	–	–	–	–	–	–	–	–	–	–
1995	17	6		3	3	3	3	–	–	–	–	–	–	–	–	–	–
	18	16		12	4	12	4	–	–	–	–	–	–	–	–	–	–
1994	18	11		3	8	3	8	–	–	–	–	–	–	–	–	–	–
	19	14		10	4	10	4	–	–	–	–	–	–	–	–	–	–
1993	19	13		9	4	9	4	–	–	–	–	–	–	–	–	–	–
	20	18		13	5	13	5	–	–	–	–	–	–	–	–	–	–
1992	20	15		10	5	10	5	–	–	–	–	–	–	–	–	–	–
	21	17		12	5	12	4	–	–	–	1	–	–	–	–	–	–
1991	21	20		14	6	14	6	–	–	–	–	–	–	–	–	–	–
	22	23		18	5	18	4	–	1	–	–	–	–	–	–	–	–
1990	22	19		16	3	16	3	–	–	–	–	–	–	–	–	–	–
	23	17		10	7	10	7	–	–	–	–	–	–	–	–	–	–
1989	23	18		15	3	15	3	–	–	–	–	–	–	–	–	–	–
	24	19		14	5	14	5	–	–	–	–	–	–	–	–	–	–
1988	24	19		16	3	14	1	2	2	–	–	–	–	–	–	–	–
	25	24		20	4	19	4	1	–	–	–	–	–	–	–	–	–
1987	25	27		24	3	19	2	4	1	1	–	–	–	–	–	–	–
	26	14		10	4	9	3	1	1	–	–	–	–	–	–	–	–
1986	26	31		22	9	22	7	–	2	–	–	–	–	–	–	–	–
	27	10		8	2	7	2	1	–	–	–	–	–	–	–	–	–
1985	27	17		15	2	13	2	1	–	1	–	–	–	–	–	–	–
	28	19		17	2	14	–	2	2	1	–	–	–	–	–	–	–
1984	28	29		22	7	18	6	2	1	2	–	–	–	–	–	–	–
	29	27		20	7	17	5	2	–	1	2	–	–	–	–	–	–
1983	29	24		15	9	13	7	1	2	1	–	–	–	–	–	–	–
	30	30		21	9	19	3	2	5	–	1	–	–	–	–	–	–

3.10 Jatkuu
Forts.
Cont.

Syntymävuosi Födelseår Year of birth	Ikä Ålder Age	Yhteensä Totalt Total	Sukupuoli Kön Sex	Siviilisäätö – Civilstånd – Marital status												
				Naimattomat Ogifta Single		Naimisissa Giffta Married		Eronneet Frånskilda Divorced		Lesket Änklingar och änkor Widowed		Rekisteröidystä parisuhteesta I registrerat partnerskap Partner in a registered partnership		Leski/Eronnut rekist.parisuhteesta Änklingar och änkor/ Frånskilda av registrerat partnerskap Widowed/Divorced from registered partnership		
				M	N/K/F	M	N/K/F	M	N/K/F	M	N/K/F	M	N/K/F	M	N/K/F	M
1982.....	30	32	24	8	20	4	2	3	2	1	–	–	–	–	–	–
	31	29	21	8	18	4	2	3	1	1	–	–	–	–	–	–
1981.....	31	31	22	9	17	7	2	2	3	–	–	–	–	–	–	–
	32	32	25	7	16	3	7	4	2	–	–	–	–	–	–	–
1980.....	31	1	1	–	1	–	–	–	–	–	–	–	–	–	–	–
	32	28	23	5	19	3	3	1	1	1	–	–	–	–	–	–
	33	25	19	6	12	–	6	2	1	3	–	1	–	–	–	–
1979.....	33	22	17	5	13	4	2	1	2	–	–	–	–	–	–	–
	34	23	18	5	14	2	1	1	3	2	–	–	–	–	–	–
1978.....	30	1	1	–	1	–	–	–	–	–	–	–	–	–	–	–
	31	1	1	–	1	–	–	–	–	–	–	–	–	–	–	–
	34	28	23	5	17	2	4	3	2	–	–	–	–	–	–	–
	35	31	26	5	20	4	5	–	1	1	–	–	–	–	–	–
1977.....	35	24	17	7	12	1	4	6	1	–	–	–	–	–	–	–
	36	31	21	10	11	3	4	6	6	–	–	1	–	–	–	–
1976.....	36	26	20	6	13	2	5	3	2	1	–	–	–	–	–	–
	37	39	30	9	26	4	2	5	2	–	–	–	–	–	–	–
1975.....	37	33	22	11	14	5	5	4	3	1	–	1	–	–	–	–
	38	41	31	10	19	6	9	3	3	1	–	–	–	–	–	–
1974.....	38	34	24	10	8	4	11	5	5	1	–	–	–	–	–	–
	39	32	26	6	17	3	5	1	4	2	–	–	–	–	–	–
1973.....	39	27	19	8	7	4	6	2	6	1	–	1	–	–	–	–
	40	29	21	8	13	2	6	5	2	1	–	–	–	–	–	–
1972.....	40	39	27	12	16	4	6	5	5	1	–	1	–	1	–	–
	41	39	25	14	13	9	5	3	7	2	–	–	–	–	–	–
1971.....	41	48	34	14	23	6	5	5	6	3	–	–	–	–	–	–
	42	46	31	15	14	6	11	5	5	3	1	1	–	–	–	–
1970.....	42	39	26	13	15	2	6	8	4	3	1	–	–	–	–	–
	43	56	38	18	21	9	7	9	9	–	1	–	–	–	–	–
1969.....	42	2	2	–	1	–	1	–	–	–	–	–	–	–	–	–
	43	46	28	18	15	4	6	10	5	4	1	–	–	–	1	–
	44	49	35	14	21	3	6	9	8	2	–	–	–	–	–	–
1968.....	44	61	42	19	23	7	13	7	6	4	–	1	–	–	–	–
	45	68	48	20	31	8	10	5	7	5	–	2	–	–	–	–
1967.....	45	74	51	23	20	10	17	5	11	7	3	1	–	–	–	–
	46	84	54	30	25	11	10	12	19	7	–	–	–	–	–	–
1966.....	43	1	1	–	1	–	–	–	–	–	–	–	–	–	–	–
	46	93	60	33	28	6	19	16	12	10	–	1	1	–	–	–
	47	80	57	23	24	6	17	10	16	7	–	–	–	–	–	–
1965.....	47	68	53	15	28	6	7	5	18	4	–	–	–	–	–	–
	48	84	55	29	27	8	15	15	12	6	1	–	–	–	–	–
1964.....	46	1	1	–	1	–	–	–	–	–	–	–	–	–	–	–
	48	84	56	28	25	9	14	14	15	4	1	1	1	–	–	–
	49	100	73	27	27	10	20	7	26	8	–	2	–	–	–	–
1963.....	49	120	72	48	37	10	16	22	18	16	1	–	–	–	–	–
	50	117	80	37	42	16	20	17	17	3	1	1	–	–	–	–
1962.....	50	108	80	28	44	11	14	10	21	5	1	1	–	1	–	–
	51	115	70	45	29	12	19	18	22	14	–	1	–	–	–	–
1961.....	51	111	73	38	37	10	20	18	16	8	–	2	–	–	–	–
	52	107	69	38	34	9	21	22	14	7	–	–	–	–	–	–
1960.....	50	1	1	–	1	–	–	–	–	–	–	–	–	–	–	–
	51	1	–	1	–	1	–	–	–	–	–	–	–	–	–	–
	52	121	84	37	37	15	24	12	23	9	–	1	–	–	–	–
	53	130	82	48	28	15	27	17	25	15	1	1	1	–	–	–
1959.....	53	142	101	41	32	17	27	12	41	11	1	1	–	–	–	–
	54	158	108	50	47	14	31	18	29	15	1	2	–	1	–	–
1958.....	54	129	86	43	32	8	24	22	29	9	1	4	–	–	–	–
	55	179	133	46	44	15	43	9	43	20	3	2	–	–	–	–
1957.....	54	1	1	–	–	–	1	–	–	–	–	–	–	–	–	–
	55	184	124	60	45	20	38	23	41	14	–	3	–	–	–	–
	56	177	126	51	42	10	42	20	40	18	2	3	–	–	–	–
1956.....	54	1	1	–	1	–	–	–	–	–	–	–	–	–	–	–
	56	207	157	50	59	15	51	19	46	14	1	2	–	–	–	–
	57	233	159	74	60	17	46	32	49	23	4	2	–	–	–	–

3.10 Jatkuu
Forts.
Cont.

Syntymävuosi Födelseår Year of birth	Ikä Ålder Age	Yhteensä Totalt Total	Sukupuoli Kön Sex	Siviilisäätö – Civilstånd – Marital status												
				Naimattomat Ogifta Single		Naimisissa Giffta Married		Eronneet Fränskilda Divorced		Lesket Änklingar och änkor Widowed		Rekisteröidyssä parisuhteessa I registrerat partnerskap Partner in a registered partnership		Leski/Eronnut rekist.parisuhteesta Änklingar och änkor/ Fränskilda av registrerat partnerskap Widowed/Divorced from registered partnership		
				M	N/K/F	M	N/K/F	M	N/K/F	M	N/K/F	M	N/K/F	M	N/K/F	M
1955.	57	217	145	72	56	18	54	23	34	27	1	4	–	–	–	–
	58	249	158	91	66	27	47	41	42	18	3	5	–	–	–	–
1954.	58	235	158	77	56	18	60	39	40	19	2	1	–	–	–	–
	59	247	154	93	54	18	53	47	46	25	1	3	–	–	–	–
1953.	58	1	–	1	–	–	–	–	–	1	–	–	–	–	–	–
	59	242	170	72	65	18	51	25	48	25	5	4	1	–	–	–
	60	265	182	83	54	16	69	37	57	21	2	9	–	–	–	–
1952.	58	1	1	–	–	–	1	–	–	–	–	–	–	–	–	–
	59	1	1	–	1	–	–	–	–	–	–	–	–	–	–	–
	60	300	197	103	66	24	80	46	47	26	4	7	–	–	–	–
	61	314	225	89	88	21	65	41	67	17	5	10	–	–	–	–
1951.	61	287	181	106	59	15	65	44	55	37	2	10	–	–	–	–
	62	333	218	115	57	28	86	49	67	29	7	9	1	–	–	–
1950.	62	314	218	96	69	23	70	33	74	33	5	7	–	–	–	–
	63	342	224	118	48	26	104	46	69	34	3	12	–	–	–	–
1949.	63	358	248	110	71	22	95	37	70	35	12	16	–	–	–	–
	64	419	280	139	66	27	112	60	90	36	12	16	–	–	–	–
1948.	64	423	293	130	63	23	127	60	85	33	18	14	–	–	–	–
	65	450	302	148	66	21	132	68	90	39	14	20	–	–	–	–
1947.	61	1	–	1	–	–	–	1	–	–	–	–	–	–	–	–
	64	1	1	–	–	–	–	–	1	–	–	–	–	–	–	–
	65	464	314	150	84	24	139	63	82	35	8	28	1	–	–	–
	66	483	327	156	73	17	153	76	90	39	11	24	–	–	–	–
1946.	66	422	294	128	56	16	147	62	77	38	14	12	–	–	–	–
	67	492	313	179	51	28	166	83	81	43	15	25	–	–	–	–
1945.	67	499	326	173	52	24	164	78	87	43	23	28	–	–	–	–
	68	437	278	159	57	16	134	69	70	44	17	30	–	–	–	–
1944.	66	1	1	–	–	–	1	–	–	–	–	–	–	–	–	–
	68	398	271	127	47	19	142	64	66	26	16	18	–	–	–	–
	69	402	258	144	53	22	122	63	59	33	24	26	–	–	–	–
1943.	68	1	1	–	–	–	–	–	1	–	–	–	–	–	–	–
	69	377	268	109	46	12	145	47	61	30	16	20	–	–	–	–
	70	379	238	141	32	17	133	59	58	32	15	33	–	–	–	–
1942.	70	318	206	112	35	16	112	43	37	28	22	25	–	–	–	–
	71	339	215	124	36	14	111	55	46	29	22	26	–	–	–	–
1941.	71	517	322	195	48	21	172	86	67	44	34	44	1	–	–	–
	72	560	342	218	59	27	184	81	72	50	27	60	–	–	–	–
1940.	71	2	–	2	–	1	–	1	–	–	–	–	–	–	–	–
	72	341	224	117	40	8	130	50	40	25	14	34	–	–	–	–
	73	504	311	193	50	24	188	79	56	28	17	62	–	–	–	–
1939.	73	487	296	191	44	30	170	69	55	42	27	50	–	–	–	–
	74	526	329	197	39	27	192	69	69	41	29	60	–	–	–	–
1938.	74	575	359	216	43	26	214	91	60	34	42	65	–	–	–	–
	75	552	339	213	40	27	208	80	57	45	34	61	–	–	–	–
1937.	74	1	–	1	–	–	–	1	–	–	–	–	–	–	–	–
	75	594	341	253	48	35	193	88	50	46	50	84	–	–	–	–
	76	562	326	236	46	28	191	77	53	40	36	91	–	–	–	–
1936.	76	554	312	242	46	31	173	67	56	40	37	104	–	–	–	–
	77	604	338	266	42	29	188	91	57	58	51	88	–	–	–	–
1935.	77	610	360	250	52	25	184	78	65	38	59	109	–	–	–	–
	78	658	364	294	52	32	205	88	57	49	50	125	–	–	–	–
1934.	78	673	381	292	45	25	230	113	56	34	50	120	–	–	–	–
	79	637	336	301	47	29	208	89	37	47	44	136	–	–	–	–
1933.	79	700	382	318	46	39	227	101	47	49	62	129	–	–	–	–
	80	678	347	331	50	38	192	81	44	59	61	153	–	–	–	–
1932.	79	1	1	–	–	–	–	–	1	–	–	–	–	–	–	–
	80	727	382	345	40	35	222	93	40	49	80	168	–	–	–	–
	81	778	403	375	51	45	245	90	29	49	77	191	1	–	–	–
1931.	81	803	406	397	38	45	229	92	45	58	94	202	–	–	–	–
	82	846	425	421	41	39	222	117	51	51	111	214	–	–	–	–
1930.	82	901	438	463	49	53	246	89	46	46	97	275	–	–	–	–
	83	925	423	502	49	48	247	106	26	64	101	284	–	–	–	–
1929.	83	902	420	482	62	44	220	103	33	50	105	285	–	–	–	–
	84	976	445	531	40	47	232	113	34	54	139	317	–	–	–	–

3.10 Jatkuu
Forts.
Cont.

Syntymävuosi Födelseår Year of birth	Ikä Ålder Age	Yhteensä Totalt Total	Sukupuoli Kön Sex	Siviilisäätö – Civilstånd – Marital status												
				Naimattomat Ogifta Single		Naimisissa Giffta Married		Eronneet Frånskilda Divorced		Lesket Änklingar och änkor Widowed		Rekisteröidyssä parisuhteessa I registrerat partnerskap Partner in a registered partnership		Leski/Eronnut rekist.pariisuhteesta Änklingar och änkor/ Frånskil- da av registrerat partnerskap Widowed/Divorced from registered partnership		
				M	N/K/F	M	N/K/F	M	N/K/F	M	N/K/F	M	N/K/F	M	N/K/F	M
1928.....	84	932	400	532	45	50	222	104	27	61	106	317	-	-	-	-
	85	1 005	445	560	36	53	249	90	33	60	127	357	-	-	-	-
1927.....	85	980	420	560	59	61	218	82	29	51	114	366	-	-	-	-
	86	971	390	581	29	59	205	93	28	49	128	380	-	-	-	-
1926.....	86	1 044	407	637	34	70	206	75	21	65	146	427	-	-	-	-
	87	911	363	548	20	79	191	53	22	48	130	368	-	-	-	-
1925.....	86	1	1	-	-	-	1	-	-	-	-	-	-	-	-	-
	87	1 014	381	633	28	66	193	50	22	74	138	443	-	-	-	-
	88	925	313	612	28	63	152	59	21	50	112	440	-	-	-	-
1924.....	88	889	322	567	20	73	162	42	13	40	127	412	-	-	-	-
	89	867	284	583	12	60	136	37	9	56	127	430	-	-	-	-
1923.....	89	940	292	648	23	70	111	52	23	51	135	475	-	-	-	-
	90	836	268	568	18	58	120	37	10	44	120	429	-	-	-	-
1922.....	90	829	258	571	17	50	111	34	14	41	116	446	-	-	-	-
	91	757	207	550	10	60	80	18	6	48	111	424	-	-	-	-
1921.....	91	765	192	573	18	55	69	18	9	42	96	458	-	-	-	-
	92	705	193	512	14	45	70	22	13	27	96	418	-	-	-	-
1920.....	92	660	167	493	12	51	60	12	5	26	90	404	-	-	-	-
	93	605	161	444	8	50	53	19	7	13	93	362	-	-	-	-
1919.....	93	504	127	377	8	32	51	9	5	25	63	311	-	-	-	-
	94	346	85	261	4	30	34	6	2	12	45	213	-	-	-	-
1918.....	94	399	101	298	4	30	30	6	7	15	60	247	-	-	-	-
	95	349	74	275	-	31	22	4	3	20	49	220	-	-	-	-
1917.....	95	340	70	270	4	28	25	7	-	16	41	219	-	-	-	-
	96	299	56	243	4	30	13	6	4	22	35	185	-	-	-	-
1916.....	96	269	63	206	6	28	11	1	-	12	46	165	-	-	-	-
	97	192	29	163	2	20	7	2	-	6	20	135	-	-	-	-
1915.....	97	208	44	164	4	20	4	1	1	10	35	133	-	-	-	-
	98	161	42	119	4	14	7	1	-	5	31	99	-	-	-	-
1914.....	98	149	27	122	-	13	5	-	1	6	21	103	-	-	-	-
	99	107	15	92	-	7	-	-	-	6	15	79	-	-	-	-
1913.....	98	1	-	1	-	-	-	-	-	-	-	1	-	-	-	-
	99	92	18	74	1	6	3	1	-	2	14	65	-	-	-	-
	100	74	11	63	-	10	1	-	1	2	9	51	-	-	-	-
1912.....	100	78	13	65	1	8	2	-	2	1	8	56	-	-	-	-
	101	57	6	51	-	9	1	-	-	5	5	37	-	-	-	-
1911.....	101	48	5	43	-	4	-	-	-	-	5	39	-	-	-	-
	102	30	3	27	-	6	-	-	-	1	3	20	-	-	-	-
1910.....	102	29	2	27	-	4	-	-	-	4	2	19	-	-	-	-
	103	19	2	17	-	1	-	-	-	1	2	15	-	-	-	-
1909.....	103	16	3	13	-	1	-	-	-	-	3	12	-	-	-	-
	104	9	1	8	-	2	-	-	-	1	1	5	-	-	-	-
1908.....	104	17	1	16	-	1	-	-	-	2	1	13	-	-	-	-
	105	4	-	4	-	2	-	-	-	-	-	2	-	-	-	-
1907.....	105	7	1	6	-	-	-	-	-	-	1	6	-	-	-	-
	106	4	3	1	-	-	-	-	-	-	3	1	-	-	-	-
1906.....	106	1	-	1	-	-	-	-	-	-	-	1	-	-	-	-
	107	1	-	1	-	1	-	-	-	-	-	-	-	-	-	-
1905.....	107	1	-	1	-	-	-	-	-	-	-	1	-	-	-	-
1903.....	109	1	-	1	-	-	-	-	-	-	-	1	-	-	-	-

3.11 Kuolleet sukupuolen ja iän mukaan maakunnittain 2013

Döda efter kön och ålder landskapsvis 2013

Deaths by age and sex and by region 2013

Maakunta Landskap Region	Ikä – Ålder – Age												
	Yhteensä Totalt Total	0	1–4	5–9	10–14	15–19	20–24	25–29	30–34	35–39	40–44	45–49	50–54
Molemmat sukupuolet – Båda könen – Both sexes													
Yhteensä – Totalt – Total	51 472	102	35	18	27	95	185	222	283	318	455	856	1 242
Uusimaa – Nyland	11 314	32	12	5	5	18	41	55	84	78	140	244	302
Varsinais-Suomi – Egentliga Finland	4 666	6	5	1	2	7	13	18	21	27	40	74	113
Satakunta	2 690	10	2	1	1	4	10	8	15	9	21	28	55
Kanta-Häme – Egentliga Tavastland	1 982	3	–	–	3	4	7	7	7	10	13	26	54
Pirkanmaa – Birkaland	4 506	4	2	1	1	14	15	17	32	25	41	69	103
Päijät-Häme – Päijänne-Tavastland	2 152	2	3	–	1	1	6	6	9	8	15	37	58
Kymenlaakso – Kymmenedalen	2 205	2	–	–	–	5	6	10	16	12	16	29	48
Etelä-Karjala – Södra Karelen	1 613	1	–	3	–	–	7	4	3	13	10	34	34
Etelä-Savo – Södra Savolax	2 068	5	–	–	1	2	2	12	7	7	18	26	43
Pohjois-Savo – Norra Savolax	2 775	7	1	2	1	6	16	20	14	20	29	41	70
Pohjois-Karjala – Norra Karelen	1 884	4	1	1	1	2	5	10	7	13	14	23	38
Keski-Suomi – Mellersta Finland	2 625	8	2	–	2	4	12	12	8	29	16	29	67
Etelä-Pohjanmaa – Södra Österbotten	2 091	4	1	2	1	8	6	8	6	12	11	24	42
Pohjanmaa – Österbotten	1 760	6	–	1	2	1	8	4	11	9	16	22	25
Keski-Pohjanmaa – Mellersta Österbotten	678	–	1	–	1	2	1	2	4	6	7	14	15
Pohjois-Pohjanmaa – Norra Österbotten	3 200	7	5	1	3	7	19	16	18	26	28	72	85
Kainuu – Kajanaland	1 009	–	–	–	2	2	6	4	8	2	8	22	27
Lappi – Lappland	1 985	1	–	–	–	6	5	9	13	11	11	39	59
Ahvenanmaa – Åland	269	–	–	–	–	2	–	–	–	1	1	3	4
Miehet – Män – Males													
Yhteensä – Totalt – Total	25 631	58	16	13	14	58	138	173	216	236	310	580	836
Uusimaa – Nyland	5 547	21	4	4	3	10	29	43	64	52	94	156	188
Varsinais-Suomi – Egentliga Finland	2 311	5	1	1	1	3	8	11	16	20	29	48	76
Satakunta	1 317	7	2	–	–	1	8	7	9	7	12	20	40
Kanta-Häme – Egentliga Tavastland	949	1	–	–	1	3	5	6	5	9	8	16	35
Pirkanmaa – Birkaland	2 168	2	2	–	–	7	8	16	24	18	31	46	64
Päijät-Häme – Päijänne-Tavastland	1 028	1	–	–	–	1	6	4	8	4	10	24	40
Kymenlaakso – Kymmenedalen	1 143	–	–	–	–	3	5	10	11	11	12	21	30
Etelä-Karjala – Södra Karelen	817	–	–	3	–	–	7	4	2	11	6	21	24
Etelä-Savo – Södra Savolax	1 066	1	–	–	1	2	2	10	5	7	13	17	31
Pohjois-Savo – Norra Savolax	1 429	4	–	2	1	4	15	15	12	16	16	30	54
Pohjois-Karjala – Norra Karelen	968	1	–	1	–	2	5	6	6	9	9	19	26
Keski-Suomi – Mellersta Finland	1 307	6	1	–	–	3	5	7	8	21	12	18	49
Etelä-Pohjanmaa – Södra Österbotten	1 009	2	–	1	–	4	6	5	4	7	9	21	27
Pohjanmaa – Österbotten	844	4	–	–	2	1	5	3	8	9	9	16	17
Keski-Pohjanmaa – Mellersta Österbotten	358	–	1	–	1	2	1	1	3	6	7	11	13
Pohjois-Pohjanmaa – Norra Österbotten	1 686	3	5	1	2	4	14	13	13	16	21	48	58
Kainuu – Kajanaland	517	–	–	–	2	1	5	3	6	2	5	17	20
Lappi – Lappland	1 022	–	–	–	–	6	4	9	12	10	6	28	40
Ahvenanmaa – Åland	145	–	–	–	–	1	–	–	–	1	1	3	4
Naiset – Kvinnor – Females													
Yhteensä – Totalt – Total	25 841	44	19	5	13	37	47	49	67	82	145	276	406
Uusimaa – Nyland	5 767	11	8	1	2	8	12	12	20	26	46	88	114
Varsinais-Suomi – Egentliga Finland	2 355	1	4	–	1	4	5	7	5	7	11	26	37
Satakunta	1 373	3	–	1	1	3	2	1	6	2	9	8	15
Kanta-Häme – Egentliga Tavastland	1 033	2	–	–	2	1	2	1	2	1	5	10	19
Pirkanmaa – Birkaland	2 338	2	–	1	1	7	7	1	8	7	10	23	39
Päijät-Häme – Päijänne-Tavastland	1 124	1	3	–	1	–	–	2	1	4	5	13	18
Kymenlaakso – Kymmenedalen	1 062	2	–	–	–	2	1	–	5	1	4	8	18
Etelä-Karjala – Södra Karelen	796	1	–	–	–	–	–	–	1	2	4	13	10
Etelä-Savo – Södra Savolax	1 002	4	–	–	–	–	–	2	2	–	5	9	12
Pohjois-Savo – Norra Savolax	1 346	3	1	–	–	2	1	5	2	4	13	11	16
Pohjois-Karjala – Norra Karelen	916	3	1	–	1	–	–	4	1	4	5	4	12
Keski-Suomi – Mellersta Finland	1 318	2	1	–	2	1	7	5	–	8	4	11	18
Etelä-Pohjanmaa – Södra Österbotten	1 082	2	1	1	1	4	–	3	2	5	2	3	15
Pohjanmaa – Österbotten	916	2	–	1	–	–	3	1	3	–	7	6	8
Keski-Pohjanmaa – Mellersta Österbotten	320	–	–	–	–	–	–	1	1	–	–	3	2
Pohjois-Pohjanmaa – Norra Österbotten	1 514	4	–	–	1	3	5	3	5	10	7	24	27
Kainuu – Kajanaland	492	–	–	–	–	1	1	1	2	–	3	5	7
Lappi – Lappland	963	1	–	–	–	–	1	–	1	1	5	11	19
Ahvenanmaa – Åland	124	–	–	–	–	1	–	–	–	–	–	–	–

55–59	60–64	65–69	70–74	75–79	80–84	85–89	90–	Yhteensä Totalt Total	Maakunta Landskap Region
Molemmat sukupuolet – Båda könen – Both sexes									
2 173	3 357	4 426	4 549	6 145	8 468	9 547	8 969	51 472	Yhteensä – Totalt – Total
570	760	1 167	1 061	1 325	1 696	1 827	1 892	11 314	Uusimaa – Nyland
185	288	390	419	511	768	885	893	4 666	Varsinais-Suomi – Egentliga Finland
90	158	245	225	357	464	484	503	2 690	Satakunta
84	125	142	177	226	303	404	387	1 982	Kanta-Häme – Egentliga Tavastland
191	289	394	384	532	747	846	799	4 506	Pirkanmaa – Birkaland
73	157	207	199	271	348	395	356	2 152	Päijät-Häme – Päijänne-Tavastland
104	158	193	195	270	361	418	362	2 205	Kymenlaakso – Kymmenedalen
65	114	119	154	198	265	322	267	1 613	Etelä-Karjala – Södra Karelen
67	137	175	161	273	369	409	354	2 068	Etelä-Savo – Södra Savolax
116	170	211	261	326	482	535	447	2 775	Pohjois-Savo – Norra Savolax
71	139	161	155	232	355	349	303	1 884	Pohjois-Karjala – Norra Karelen
113	184	201	214	317	446	507	454	2 625	Keski-Suomi – Mellersta Finland
78	101	149	152	235	376	463	412	2 091	Etelä-Pohjanmaa – Södra Österbotten
50	73	118	142	180	255	401	436	1 760	Pohjanmaa – Österbotten
26	36	58	60	77	115	130	123	678	Keski-Pohjanmaa – Mellersta Österbotten
144	228	250	296	372	555	559	509	3 200	Pohjois-Pohjanmaa – Norra Österbotten
46	84	70	92	132	165	210	129	1 009	Kainuu – Kajanaland
93	145	149	168	279	365	351	281	1 985	Lappi – Lappland
7	11	27	34	32	33	52	62	269	Ahvenanmaa – Åland
Miehet – Män – Males									
1 486	2 267	2 953	2 842	3 480	4 089	3 618	2 248	25 631	Yhteensä – Totalt – Total
397	483	745	619	730	791	652	462	5 547	Uusimaa – Nyland
126	196	272	258	282	371	360	227	2 311	Varsinais-Suomi – Egentliga Finland
58	109	155	140	205	227	178	132	1 317	Satakunta
54	78	96	116	120	139	170	87	949	Kanta-Häme – Egentliga Tavastland
129	198	254	233	294	348	307	187	2 168	Pirkanmaa – Birkaland
46	97	143	127	150	144	142	81	1 028	Päijät-Häme – Päijänne-Tavastland
68	124	127	133	163	176	156	93	1 143	Kymenlaakso – Kymmenedalen
49	85	81	104	121	126	112	61	817	Etelä-Karjala – Södra Karelen
44	99	115	98	164	192	156	109	1 066	Etelä-Savo – Södra Savolax
92	113	151	159	183	247	202	113	1 429	Pohjois-Savo – Norra Savolax
48	104	117	104	137	164	130	80	968	Pohjois-Karjala – Norra Karelen
77	127	142	136	186	219	190	100	1 307	Keski-Suomi – Mellersta Finland
50	73	107	102	124	190	174	103	1 009	Etelä-Pohjanmaa – Södra Österbotten
31	41	77	86	105	138	171	121	844	Pohjanmaa – Österbotten
20	26	38	41	49	54	50	34	358	Keski-Pohjanmaa – Mellersta Österbotten
104	158	168	191	221	288	233	125	1 686	Pohjois-Pohjanmaa – Norra Österbotten
30	54	45	62	79	72	79	35	517	Kainuu – Kajanaland
57	94	104	102	150	185	135	80	1 022	Lappi – Lappland
6	8	16	31	17	18	21	18	145	Ahvenanmaa – Åland
Naiset – Kvinnor – Females									
687	1 090	1 473	1 707	2 665	4 379	5 929	6 721	25 841	Yhteensä – Totalt – Total
173	277	422	442	595	905	1 175	1 430	5 767	Uusimaa – Nyland
59	92	118	161	229	397	525	666	2 355	Varsinais-Suomi – Egentliga Finland
32	49	90	85	152	237	306	371	1 373	Satakunta
30	47	46	61	106	164	234	300	1 033	Kanta-Häme – Egentliga Tavastland
62	91	140	151	238	399	539	612	2 338	Pirkanmaa – Birkaland
27	60	64	72	121	204	253	275	1 124	Päijät-Häme – Päijänne-Tavastland
36	34	66	62	107	185	262	269	1 062	Kymenlaakso – Kymmenedalen
16	29	38	50	77	139	210	206	796	Etelä-Karjala – Södra Karelen
23	38	60	63	109	177	253	245	1 002	Etelä-Savo – Södra Savolax
24	57	60	102	143	235	333	334	1 346	Pohjois-Savo – Norra Savolax
23	35	44	51	95	191	219	223	916	Pohjois-Karjala – Norra Karelen
36	57	59	78	131	227	317	354	1 318	Keski-Suomi – Mellersta Finland
28	28	42	50	111	186	289	309	1 082	Etelä-Pohjanmaa – Södra Österbotten
19	32	41	56	75	117	230	315	916	Pohjanmaa – Österbotten
6	10	20	19	28	61	80	89	320	Keski-Pohjanmaa – Mellersta Österbotten
40	70	82	105	151	267	326	384	1 514	Pohjois-Pohjanmaa – Norra Österbotten
16	30	25	30	53	93	131	94	492	Kainuu – Kajanaland
36	51	45	66	129	180	216	201	963	Lappi – Lappland
1	3	11	3	15	15	31	44	124	Ahvenanmaa – Åland

3.12 Kuolleet iän, siviilisäädyn ja sukupuolen mukaan sekä ruotsinkieliset kuolleet sukupuolen mukaan 2013

Döda efter ålder, civilstånd och kön samt de svenskspråkiga döda efter kön 2013

Deaths by age, marital status and sex and deaths of Swedish-speaking population by sex 2013

Ikä Ålder Age	Yhteensä Totalt Total	Sukupuoli Kön Sex	Siviilisääty – Civilstånd – Marital status								Ruotsinkielisiä Svenskspråkiga Swedish-speaking			
			Naimattomat Ogifta Single		Naimisissa tai rekisteröidyssä parisuhteessa Giftna eller i registrerat partnerskap Married or partner in a registered partnership		Eronneet avioliitosta tai rekisteröidyistä parisuhteesta Frånskilda från äktenskap eller från registrerat partnerskap Divorced or dissolved registered partnership		Lesket avioliitosta tai rekisteröidyistä parisuhteesta Änklingar / Änkor från äktenskap eller från registrerat partnerskap Widowed after marriage or after a registered partnership		Yhteensä Totalt Total	Sukupuoli – Kön – Sex		
			M	N/K/F	M	N/K/F	M	N/K/F	M	N/K/F		M	N/K/F	
Yhteensä – Totalt – Total	51 472	25 631	25 841	5 131	3 447	11 854	5 204	4 163	3 387	4 483	13 803	3 283	1 628	1 655
0–4	137	74	63	74	63	–	–	–	–	–	–	9	5	4
5–9	18	13	5	13	5	–	–	–	–	–	–	3	2	1
10–14	27	14	13	14	13	–	–	–	–	–	–	2	1	1
15–19	95	58	37	58	37	–	–	–	–	–	–	2	–	2
20–24	185	138	47	136	43	2	3	–	1	–	–	8	6	2
25–29	222	173	49	151	38	15	9	7	2	–	–	3	3	–
30–34	283	216	67	168	32	31	25	17	9	–	1	14	10	4
35–39	318	236	82	147	36	56	35	33	8	–	3	9	8	1
40–44	455	310	145	176	52	72	67	58	23	4	3	13	10	3
45–49	856	580	276	273	84	147	111	154	74	6	7	36	23	13
50–54	1 242	836	406	364	128	229	168	237	96	6	14	40	30	10
55–59	2 173	1 486	687	548	176	487	278	429	204	22	29	79	54	25
60–64	3 357	2 267	1 090	641	225	874	454	682	301	70	110	141	90	51
65–69	4 426	2 953	1 473	585	199	1 446	673	764	370	158	231	254	174	80
70–74	4 549	2 842	1 707	426	211	1 607	684	560	353	249	459	262	176	86
75–79	6 145	3 480	2 665	464	300	2 007	872	536	446	473	1 047	340	200	140
80–84	8 468	4 089	4 379	465	444	2 278	988	375	541	971	2 406	492	269	223
85–89	9 547	3 618	5 929	289	654	1 824	633	221	544	1 284	4 098	701	302	399
90–	8 969	2 248	6 721	139	707	779	204	90	415	1 240	5 395	875	265	610

3.13 Kuolleisuus iän, siviilisäädyn ja sukupuolen mukaan 2013, promillea keskväkiluvusta

Dödlighet efter ålder, civilstånd och kön 2013, i promille av medelfolkmängden

Mortality by age, marital status and sex 2013, per 1,000 of mean population

Ikä Ålder Age	Molemmat sukupuolet Båda könen Both sexes	Sukupuoli Kön Sex	Naimattomat Ogifta Single		Naimisissa tai rekisteröidyssä parisuhteessa Giftna eller i registrerat partnerskap Married or partner in a registered partnership		Eronneet avioliitosta tai rekisteröidyistä parisuhteesta Frånskilda från äktenskap eller från registrerat partnerskap Divorced or dissolved registered partnership		Lesket avioliitosta tai rekisteröidyistä parisuhteesta Änklingar / Änkor från äktenskap eller från registrerat partnerskap Widowed after marriage or after a registered partnership			
			M	N/K/F	M	N/K/F	M	N/K/F	M	N/K/F	M	N/K/F
			Yhteensä – Totalt – Total	9,5	9,6	9,3	3,7	2,8	11,7	5,1	17,9	11,1
0–4	0,5	0,5	0,4	0,5	0,4	–	–	–	–	–	–	
5–9	0,1	0,1	0,0	0,1	0,0	–	–	–	–	–	–	
10–14	0,1	0,1	0,1	0,1	0,1	–	–	–	–	–	–	
15–19	0,3	0,4	0,2	0,4	0,2	0,0	0,0	0,0	0,0	–	0,0	
20–24	0,5	0,8	0,3	0,8	0,3	0,3	0,2	0,0	1,0	0,0	0,0	
25–29	0,7	1,0	0,3	1,1	0,3	0,5	0,2	2,3	0,4	0,0	0,0	
30–34	0,8	1,2	0,4	1,6	0,4	0,5	0,3	2,1	0,8	0,0	3,5	
35–39	0,9	1,4	0,5	2,0	0,7	0,6	0,4	2,5	0,5	0,0	5,9	
40–44	1,4	1,9	0,9	3,1	1,2	0,8	0,7	3,1	1,0	13,6	2,9	
45–49	2,3	3,1	1,5	4,7	1,9	1,4	1,1	5,6	2,2	9,4	3,2	
50–54	3,3	4,5	2,2	7,5	3,6	2,2	1,6	7,2	2,4	5,0	3,4	
55–59	5,8	8,0	3,6	13,7	6,0	4,5	2,5	12,0	4,8	10,1	3,6	
60–64	8,7	12,0	5,6	20,9	10,0	7,4	3,9	19,3	7,0	16,6	7,2	
65–69	12,9	17,9	8,2	31,0	12,4	12,9	6,5	27,7	10,3	25,0	9,8	
70–74	19,4	26,5	13,4	43,0	19,8	21,3	10,3	37,6	16,1	35,6	16,1	
75–79	32,7	43,5	24,7	67,3	32,6	36,0	19,5	61,3	29,1	54,6	27,2	
80–84	58,6	75,7	48,4	117,1	56,2	64,1	39,4	91,2	54,8	93,2	50,6	
85–89	110,3	135,9	98,9	168,9	117,9	124,3	74,8	150,4	107,1	146,4	100,3	
90–	276,3	300,5	269,0	381,3	287,6	256,4	146,9	272,7	251,7	330,8	276,9	

3.14 Kuolleisuus- ja eloonjäämislukuja 2013
Dödlighets- och livslängdstal 2013
Life tables 2013

Ikä Ålder Age	Kuolemanvaara Dödsrisker Probability of death o/oo			Elossa olevat 100 000 elävänä syntyneestä Kvarlevande av 100 000 levande födda Survivors of 100 000 born alive			Elinajanodote Förväntat antal levnadsår Life expectancy		
	Molemmat sukupuolet Båda könen Both sexes	Sukupuoli – Kön – Sex		Molemmat sukupuolet Båda könen Both sexes	Sukupuoli – Kön – Sex		Molemmat sukupuolet Båda könen Both sexes	Sukupuoli – Kön – Sex	
		M	N/K/F		M	N/K/F		M	N/K/F
0.....	1,74	1,93	1,54	100 000	100 000	100 000	80,86	77,84	83,81
1.....	0,30	0,36	0,24	99 826	99 807	99 846	80,00	76,99	82,94
2.....	0,10	0,03	0,17	99 796	99 771	99 822	79,02	76,02	81,96
3.....	0,10	0,06	0,13	99 786	99 768	99 805	78,03	75,02	80,98
4.....	0,08	0,06	0,10	99 776	99 761	99 792	77,04	74,02	79,99
5.....	0,03	0,03	0,03	99 768	99 755	99 782	76,05	73,03	78,99
6.....	0,08	0,16	0,00	99 765	99 752	99 779	75,05	72,03	78,00
7.....	0,07	0,10	0,03	99 757	99 736	99 779	74,05	71,04	77,00
8.....	0,08	0,10	0,07	99 750	99 726	99 775	73,06	70,05	76,00
9.....	0,03	0,03	0,03	99 741	99 716	99 768	72,07	69,06	75,00
10.....	0,03	0,00	0,07	99 738	99 712	99 765	71,07	68,06	74,01
11.....	0,09	0,10	0,07	99 735	99 712	99 758	70,07	67,06	73,01
12.....	0,09	0,17	0,00	99 726	99 702	99 751	69,08	66,07	72,02
13.....	0,09	0,07	0,11	99 717	99 686	99 751	68,08	65,08	71,02
14.....	0,17	0,13	0,21	99 709	99 679	99 740	67,09	64,08	70,03
15.....	0,18	0,26	0,10	99 692	99 666	99 719	66,10	63,09	69,04
16.....	0,33	0,32	0,33	99 674	99 640	99 709	65,11	62,11	68,05
17.....	0,16	0,18	0,13	99 641	99 608	99 676	64,13	61,13	67,07
18.....	0,41	0,45	0,37	99 625	99 589	99 663	63,14	60,14	66,08
19.....	0,40	0,56	0,24	99 584	99 544	99 627	62,17	59,16	65,10
20.....	0,49	0,67	0,30	99 544	99 489	99 602	61,19	58,20	64,12
21.....	0,54	0,74	0,33	99 496	99 423	99 572	60,22	57,23	63,14
22.....	0,61	0,97	0,24	99 442	99 349	99 539	59,26	56,28	62,16
23.....	0,51	0,72	0,30	99 381	99 252	99 516	58,29	55,33	61,17
24.....	0,56	0,87	0,24	99 330	99 181	99 486	57,32	54,37	60,19
25.....	0,77	1,29	0,21	99 274	99 095	99 462	56,35	53,42	59,21
26.....	0,68	0,95	0,41	99 198	98 966	99 440	55,40	52,49	58,22
27.....	0,40	0,66	0,12	99 130	98 873	99 400	54,43	51,54	57,24
28.....	0,69	1,09	0,26	99 090	98 807	99 388	53,46	50,57	56,25
29.....	0,71	0,95	0,46	99 022	98 699	99 362	52,49	49,62	55,26
30.....	0,87	1,23	0,49	98 951	98 605	99 316	51,53	48,67	54,29
31.....	0,88	1,24	0,50	98 865	98 484	99 268	50,57	47,73	53,31
32.....	0,87	1,36	0,36	98 778	98 362	99 218	49,62	46,79	52,34
33.....	0,69	1,03	0,33	98 692	98 228	99 182	48,66	45,85	51,36
34.....	0,75	1,17	0,30	98 624	98 127	99 150	47,69	44,90	50,38
35.....	0,80	1,22	0,36	98 550	98 013	99 120	46,73	43,95	49,39
36.....	0,82	1,15	0,48	98 471	97 893	99 084	45,77	43,00	48,41
37.....	1,05	1,47	0,60	98 390	97 780	99 037	44,80	42,05	47,43
38.....	1,13	1,61	0,62	98 287	97 637	98 977	43,85	41,11	46,46
39.....	0,95	1,41	0,47	98 176	97 480	98 916	42,90	40,18	45,49
40.....	1,13	1,55	0,68	98 083	97 343	98 870	41,94	39,23	44,51
41.....	1,40	1,85	0,92	97 973	97 193	98 802	40,99	38,29	43,54
42.....	1,36	1,81	0,88	97 836	97 012	98 711	40,04	37,36	42,58
43.....	1,56	2,00	1,11	97 703	96 837	98 624	39,10	36,43	41,62
44.....	1,59	2,19	0,97	97 551	96 643	98 515	38,16	35,50	40,66
45.....	1,96	2,70	1,20	97 396	96 431	98 419	37,22	34,58	39,70
46.....	2,41	3,08	1,73	97 205	96 171	98 301	36,29	33,67	38,75
47.....	2,00	2,94	1,04	96 970	95 875	98 131	35,37	32,78	37,81
48.....	2,24	2,93	1,54	96 776	95 593	98 029	34,44	31,87	36,85
49.....	2,89	3,78	1,99	96 559	95 313	97 878	33,52	30,96	35,91
50.....	2,97	4,20	1,73	96 280	94 953	97 684	32,62	30,08	34,98
51.....	3,02	3,78	2,25	95 994	94 554	97 515	31,71	29,20	34,04
52.....	3,05	4,09	2,00	95 704	94 197	97 296	30,81	28,31	33,11
53.....	3,65	4,92	2,39	95 413	93 812	97 101	29,90	27,43	32,18
54.....	3,95	5,36	2,54	95 064	93 350	96 869	29,01	26,56	31,26

3.14 Jatkuu

Forts.
Cont.

Ikä Ålder Age	Kuolemanvaara Dödsrisker Probability of death o/oo			Elossa olevat 100 000 elävänä syntyneestä Kvarlevande av 100 000 levande födda Survivors of 100 000 born alive			Elinajanodote Förväntat antal levnadsår Life expectancy		
	Molemmat sukupuolet Båda könen Both sexes	Sukupuoli – Kön – Sex		Molemmat sukupuolet Båda könen Both sexes	Sukupuoli – Kön – Sex		Molemmat sukupuolet Båda könen Both sexes	Sukupuoli – Kön – Sex	
		M	N/K/F		M	N/K/F		M	N/K/F
55.....	4,94	7,03	2,87	94 689	92 850	96 623	28,12	25,70	30,33
56.....	5,05	7,47	2,65	94 221	92 197	96 346	27,26	24,88	29,42
57.....	5,88	8,00	3,79	93 745	91 508	96 091	26,39	24,06	28,50
58.....	6,38	8,46	4,37	93 194	90 776	95 727	25,55	23,25	27,60
59.....	6,48	8,77	4,27	92 599	90 008	95 309	24,71	22,45	26,72
60.....	7,39	10,06	4,80	92 000	89 219	94 902	23,87	21,64	25,83
61.....	7,90	10,80	5,08	91 319	88 321	94 446	23,04	20,85	24,96
62.....	8,51	11,66	5,47	90 598	87 367	93 966	22,22	20,08	24,08
63.....	8,93	12,26	5,72	89 827	86 349	93 452	21,40	19,31	23,21
64.....	10,54	14,67	6,58	89 025	85 290	92 918	20,59	18,54	22,34
65.....	11,40	15,82	7,23	88 087	84 039	92 307	19,81	17,81	21,49
66.....	11,53	16,39	6,99	87 082	82 709	91 640	19,03	17,09	20,64
67.....	13,64	18,27	9,33	86 078	81 354	90 999	18,25	16,36	19,78
68.....	13,69	18,94	8,90	84 905	79 867	90 150	17,49	15,66	18,96
69.....	14,69	21,01	9,02	83 742	78 354	89 348	16,73	14,95	18,13
70.....	15,11	20,56	10,30	82 512	76 708	88 542	15,97	14,26	17,29
71.....	17,10	23,08	11,91	81 265	75 131	87 629	15,21	13,55	16,46
72.....	17,73	24,38	12,08	79 875	73 397	86 586	14,46	12,86	15,66
73.....	22,41	30,49	15,78	78 459	71 607	85 540	13,71	12,17	14,84
74.....	23,82	33,27	16,19	76 701	69 424	84 190	13,02	11,54	14,07
75.....	26,49	35,50	19,34	74 874	67 114	82 827	12,32	10,92	13,29
76.....	27,87	36,68	21,11	72 891	64 732	81 226	11,64	10,30	12,55
77.....	31,87	42,72	23,72	70 859	62 357	79 511	10,96	9,67	11,81
78.....	36,86	49,16	27,97	68 601	59 694	77 624	10,31	9,08	11,08
79.....	40,43	52,86	31,75	66 072	56 759	75 453	9,68	8,53	10,39
80.....	44,16	57,23	35,46	63 401	53 759	73 058	9,07	7,97	9,71
81.....	50,21	65,52	40,34	60 601	50 682	70 467	8,47	7,43	9,05
82.....	57,24	74,57	46,67	57 558	47 362	67 625	7,89	6,91	8,41
83.....	63,68	81,93	53,50	54 264	43 830	64 469	7,34	6,43	7,80
84.....	72,81	92,54	62,27	50 808	40 239	61 020	6,80	5,96	7,21
85.....	85,01	109,24	72,59	47 109	36 515	57 220	6,30	5,51	6,65
86.....	98,11	119,86	87,69	43 104	32 526	53 067	5,83	5,13	6,14
87.....	105,34	132,64	93,26	38 875	28 627	48 413	5,42	4,76	5,68
88.....	115,66	139,63	105,87	34 780	24 830	43 898	4,99	4,41	5,21
89.....	135,99	159,84	127,17	30 757	21 363	39 251	4,58	4,05	4,77
90.....	151,46	189,94	138,52	26 574	17 949	34 259	4,22	3,72	4,39
91.....	170,26	189,55	164,31	22 549	14 540	29 514	3,89	3,48	4,01
92.....	189,82	220,71	180,76	18 710	11 784	24 664	3,58	3,17	3,70
93.....	223,42	258,96	213,30	15 159	9 183	20 206	3,31	2,93	3,41
94.....	213,98	248,68	204,56	11 772	6 805	15 896	3,11	2,78	3,20
95.....	246,94	269,82	241,67	9 253	5 113	12 644	2,83	2,53	2,90
96.....	286,02	332,73	275,49	6 968	3 733	9 589	2,59	2,28	2,66
97.....	294,19	300,33	292,61	4 975	2 491	6 947	2,43	2,17	2,48
98.....	331,12	421,05	312,00	3 511	1 743	4 914	2,23	1,89	2,30
99.....	329,85	394,75	319,58	2 349	1 009	3 381	2,08	1,90	2,11
100.....	1 574	611	2 301	1,86	1,81	1,87

3.15 Imeväiskuoletisuus ja perinataalkuoletisuus kaupunkimaisuuden ¹⁾ ja maakunnan ²⁾ mukaan 2013
Spädbarnsdödlighet och perinatal dödlighet efter urbaniseringsgrad ¹⁾ och landskap ²⁾ 2013
Neo-natal mortality and perinatal mortality by degree of urbanisation ¹⁾ and region ²⁾ 2013

Alue Område Area	Kuoleisuus ensimmäisenä – Dödlighet under första – Mortality during the first												Perinataali- kuoleisuus Perinatal dödlighet Perinatal mortality
	Elinvuorokautena Levnadsdygnet Day of life			Elinviikkona Levnadsveckan Week of life			4 elinviikkona 4 levnadsveckor 4 weeks of life			Elinvuotena Levnadsåret Year of life			
	Yhteensä Totalt Total		Sukupuoli – Kön – Sex		Yhteensä Totalt Total		Sukupuoli – Kön – Sex		Yhteensä Totalt Total		Sukupuoli – Kön – Sex		
		M	N/K/F		M	N/K/F		M	N/K/F		M	N/K/F	
Yhteensä – Totalt – Total	0,5	0,6	0,4	0,9	0,9	0,9	1,1	1,2	1,0	1,8	1,9	1,6	3,4
Kaupunkimaiset kunnat – Urbana kommuner – Urban municipalities . . .	0,4	0,4	0,4	0,8	0,7	0,8	1,0	1,0	1,0	1,6	1,6	1,5	3,4
Taajaan asutut kunnat – Tätortskommuner – Semi-urban municipalities	1,1	1,7	0,4	1,5	1,9	1,1	1,7	2,3	1,1	2,7	3,4	2,0	4,0
Maaseutumaiset kunnat – Rural municipalities	0,4	0,5	0,3	0,8	0,8	0,8	0,8	0,8	0,8	1,6	1,8	1,4	2,8
Uusimaa – Nyland	0,5	0,5	0,5	0,9	1,1	0,8	1,3	1,6	0,9	1,8	2,3	1,3	4,0
Varsinais-Suomi – Egentliga Finland . . .	0,4	0,8	–	0,6	0,8	0,4	0,6	0,8	0,4	1,3	2,0	0,4	3,6
Satakunta	0,9	1,9	–	2,3	2,8	1,8	2,3	2,8	1,8	4,7	6,6	2,8	5,1
Kanta-Häme – Egentliga Tavastland	0,6	–	1,2	1,7	1,1	2,4	1,7	1,1	2,4	1,7	1,1	2,4	4,6
Pirkanmaa – Birkaland	0,2	0,4	–	0,4	0,4	0,4	0,4	0,4	0,4	0,7	0,7	0,7	2,5
Päijät-Häme – Päijänne-Tavastland	–	–	–	1,1	1,0	1,1	1,1	1,0	1,1	1,1	1,0	1,1	3,3
Kymenlaakso – Kymmenedalen	0,6	–	1,3	1,3	–	2,6	1,3	–	2,6	1,3	–	2,6	5,1
Etelä-Karjala – Södra Karelen	–	–	–	–	–	–	–	–	–	0,9	–	1,8	0,9
Etelä-Savo – Södra Savolax	0,8	–	1,7	1,6	–	3,4	2,5	–	5,1	4,1	1,6	6,9	3,3
Pohjois-Savo – Norra Savolax	1,7	2,4	0,9	1,7	2,4	0,9	2,1	3,2	0,9	2,9	3,2	2,6	5,0
Pohjois-Karjala – Norra Karelen	0,6	0,0	1,3	1,3	–	2,5	1,3	–	2,5	2,6	1,3	3,8	4,5
Keski-Suomi – Mellersta Finland	0,7	0,7	0,7	0,7	0,7	0,7	1,4	2,0	0,7	2,7	4,0	1,4	2,0
Etelä-Pohjanmaa – Södra Österbotten . . .	–	–	–	0,5	–	1,0	1,0	0,9	1,0	2,0	1,8	2,1	2,4
Pohjanmaa – Österbotten	1,0	1,9	–	1,5	2,9	–	2,0	2,9	1,0	3,0	3,9	2,0	2,9
Keski-Pohjanmaa – Mellersta Österbotten	–	–	–	–	–	–	–	–	–	–	–	–	1,1
Pohjois-Pohjanmaa – Norra Österbotten . .	0,7	0,7	0,8	0,7	0,7	0,8	0,7	0,7	0,8	1,3	1,1	1,5	3,1
Kainuu – Kajanaland	–	–	–	–	–	–	–	–	–	–	–	–	2,7
Lappi – Lappland	–	–	–	–	–	–	–	–	–	0,5	–	1,1	1,6
Ahvenanmaa – Åland	–	–	–	–	–	–	–	–	–	–	–	–	–

1) Tilastollinen kuntaryhitys 2014 – Statistisk kommungruppning 2014 – Statistical grouping of municipalities 2014.

2) Aluejako 1.1.2014 – Områdesindelning 1.1.2014 – Regional division 1.1.2014.

3.16 Kuolleisuus iän, sukupuolen, kaupunkimaisuuden ¹⁾ ja maakunnan ²⁾ mukaan 2013
Dödlighet efter ålder, kön, urbaniseringsgrad ¹⁾ och landskap ²⁾ 2013
Mortality by age, sex, degree of urbanisation ¹⁾ and region ²⁾ 2013

Alue Område Area	Sukupuoli Kön Sex	Yhteensä Totalt Total	Ikä – Ålder – Age									
			0–4	5–9	10–14	15–19	20–24	25–29	30–34	35–39	40–44	45–49
Koko maa – Hela landet –	M	9,6	0,5	0,1	0,1	0,4	0,8	1,0	1,2	1,4	1,9	3,1
Whole country	N/K/F	9,3	0,4	0,0	0,1	0,2	0,3	0,3	0,4	0,5	0,9	1,5
Kaupunkimaiset kunnat – Urbana kommuner –	M	8,5	0,4	0,1	0,1	0,3	0,8	1,0	1,2	1,3	1,9	3,0
Urban municipalities	N/K/F	8,5	0,4	0,0	0,0	0,2	0,3	0,3	0,4	0,4	0,8	1,5
Taajaan asutut kunnat – Tätortskommuner –	M	10,5	0,8	0,1	0,1	0,3	0,8	0,7	1,2	1,1	1,9	3,3
Semi-urban municipalities	N/K/F	10,0	0,5	0,1	0,2	0,3	0,5	0,4	0,5	0,6	1,0	1,3
Maaseutumaiset kunnat – Landsbygdskommuner –	M	13,4	0,5	0,1	0,3	0,6	1,0	1,2	1,3	2,0	1,9	3,5
Rural municipalities	N/K/F	12,6	0,3	0,0	0,2	0,3	0,3	0,4	0,4	0,7	1,3	1,6
Uusimaa –	M	7,3	0,5	0,1	0,1	0,2	0,6	0,8	1,0	0,9	1,8	2,7
Nyland	N/K/F	7,1	0,4	0,0	0,0	0,2	0,2	0,2	0,3	0,5	0,9	1,5
Varsinais-Suomi –	M	10,1	0,5	0,1	0,1	0,2	0,5	0,7	1,1	1,4	2,0	3,0
Egentliga Finland	N/K/F	9,8	0,4	0,0	0,1	0,3	0,3	0,5	0,3	0,5	0,8	1,6
Satakunta –	M	11,9	1,6	0,0	0,0	0,2	1,2	1,1	1,4	1,1	1,9	2,6
Satakunta	N/K/F	12,0	0,6	0,2	0,2	0,5	0,4	0,2	1,0	0,3	1,5	1,1
Kanta-Häme – Egentliga	M	11,0	0,2	0,0	0,2	0,6	1,0	1,3	1,0	1,7	1,5	2,6
Tavastland	N/K/F	11,6	0,4	0,0	0,4	0,2	0,5	0,2	0,4	0,2	1,0	1,7
Pirkanmaa –	M	8,9	0,3	0,0	0,0	0,5	0,5	0,9	1,4	1,1	2,0	2,8
Birkaland	N/K/F	9,2	0,1	0,1	0,1	0,5	0,4	0,1	0,5	0,5	0,7	1,4
Päijät-Häme –	M	10,5	0,2	0,0	0,0	0,2	1,0	0,7	1,4	0,7	1,7	3,4
Päijänne-Tavastland	N/K/F	10,8	0,8	0,0	0,2	0,0	0,0	0,4	0,2	0,7	0,9	1,9
Kymenlaakso –	M	12,8	0,0	0,0	0,0	0,6	1,0	2,1	2,2	2,2	2,3	3,3
Kymmenedalen	N/K/F	11,6	0,5	0,0	0,0	0,4	0,2	0,0	1,1	0,2	0,8	1,3
Etelä-Karjala –	M	12,5	0,0	1,0	0,0	0,0	1,6	1,1	0,5	3,0	1,6	4,6
Södra Karelen	N/K/F	11,9	0,3	0,0	0,0	0,0	0,0	0,0	0,3	0,6	1,1	3,0
Etelä-Savo –	M	14,2	0,3	0,0	0,3	0,5	0,5	2,6	1,4	2,0	3,3	3,3
Södra Savolax	N/K/F	12,9	1,3	0,0	0,0	0,0	0,0	0,6	0,6	0,0	1,3	1,8
Pohjois-Savo –	M	11,7	0,6	0,3	0,2	0,5	1,9	2,0	1,7	2,4	2,4	3,5
Norra Savolax	N/K/F	10,7	0,7	0,0	0,0	0,3	0,1	0,7	0,3	0,6	2,0	1,4
Pohjois-Karjala –	M	11,8	0,2	0,2	0,0	0,4	0,9	1,2	1,3	2,1	2,2	3,6
Norra Karelen	N/K/F	11,0	1,0	0,0	0,2	0,0	0,0	0,9	0,2	1,0	1,2	0,8
Keski-Suomi –	M	9,6	0,9	0,0	0,0	0,4	0,5	0,8	0,9	2,5	1,5	2,1
Mellersta Finland	N/K/F	9,5	0,4	0,0	0,3	0,1	0,7	0,6	0,0	1,0	0,5	1,3
Etelä-Pohjanmaa –	M	10,5	0,4	0,2	0,0	0,6	1,0	0,9	0,7	1,3	1,7	3,3
Södra Österbotten	N/K/F	11,1	0,5	0,2	0,2	0,7	0,0	0,6	0,4	1,0	0,4	0,5
Pohjanmaa –	M	9,3	0,7	0,0	0,4	0,2	0,8	0,5	1,3	1,7	1,7	2,7
Österbotten	N/K/F	10,2	0,4	0,2	0,0	0,0	0,5	0,2	0,6	0,0	1,4	1,1
Keski-Pohjanmaa – Mellersta	M	10,5	0,4	0,0	0,5	0,9	0,5	0,5	1,5	3,0	3,6	5,1
Österbotten	N/K/F	9,2	0,0	0,0	0,0	0,0	0,0	0,5	0,5	0,0	0,0	1,5
Pohjois-Pohjanmaa –	M	8,3	0,5	0,1	0,1	0,3	1,0	0,9	0,9	1,2	1,8	3,7
Norra Österbotten	N/K/F	7,6	0,3	0,0	0,1	0,2	0,4	0,2	0,4	0,8	0,7	2,0
Kainuu –	M	12,8	0,0	0,0	1,0	0,4	2,2	1,4	2,8	1,0	2,5	6,2
Kajanaland	N/K/F	12,3	0,0	0,0	0,0	0,4	0,6	0,5	1,1	0,0	1,5	1,9
Lappi –	M	11,2	0,0	0,0	0,0	1,1	0,7	1,7	2,3	2,1	1,3	4,6
Lappland	N/K/F	10,6	0,2	0,0	0,0	0,0	0,2	0,0	0,2	0,2	1,1	1,9
Ahvenanmaa –	M	10,2	0,0	0,0	0,0	1,2	0,0	0,0	0,0	1,1	1,1	2,9
Åland	N/K/F	8,7	0,0	0,0	0,0	1,2	0,0	0,0	0,0	0,0	0,0	0,0

1) Tilastollinen kuntaryhitys 2014 – Statistisk kommungruppering 2014 – Statistical grouping of municipalities 2014.

2) Aluejako 1.1.2014 – Områdesindelning 1.1.2014 – Regional division 1.1.2014.

50–54	55–59	60–64	65–69	70–74	75–79	80–84	85–89	90–	Yhteensä Total Totalt	Sukupuoli Kön Sex	Alue Område Area
4,5	8,0	12,0	17,9	26,5	43,5	75,7	135,9	257,1	9,6	M	Koko maa – Hela landet – Whole country
2,2	3,6	5,6	8,2	13,4	24,7	48,4	98,9	216,7	9,3	N/K/F	
4,4	7,9	11,6	17,6	25,6	43,3	75,2	133,4	251,6	8,5	M	Kaupunkimaiset kunnat – Urbana kommuner Urban municipalities
2,1	3,6	5,6	8,6	13,5	24,5	48,5	97,1	216,4	8,5	N/K/F	
4,3	7,5	12,8	18,2	27,2	42,5	73,1	137,1	268,2	10,5	M	Taajaan asutut kunnat – Tätortskommuner Semi-urban municipalities
2,6	3,9	5,4	7,1	13,8	22,4	47,0	100,1	217,6	10,0	N/K/F	
4,8	8,5	12,4	18,7	28,6	44,8	78,9	141,0	262,1	13,4	M	Maaseutumaiset kunnat – Landsbygdskommuner Rural municipalities
2,0	3,3	5,5	7,8	12,6	27,6	49,5	103,2	216,9	12,6	N/K/F	
3,6	8,4	10,8	18,3	24,9	43,1	72,6	128,9	264,2	7,3	M	Uusimaa – Nyland
2,1	3,3	5,3	8,7	13,9	24,6	47,0	95,6	211,1	7,1	N/K/F	
4,9	8,1	12,1	17,9	26,9	39,2	74,6	139,7	251,1	10,1	M	Varsinais-Suomi – Egentliga Finland
2,4	3,7	5,3	7,2	14,3	23,7	46,5	90,3	212,6	9,8	N/K/F	
5,2	7,1	12,1	19,4	26,2	49,3	80,4	129,6	283,9	11,9	M	Satakunta – Satakunta
1,9	3,9	5,4	10,6	13,6	27,6	51,9	96,7	228,9	12,0	N/K/F	
5,6	8,7	12,1	16,6	31,9	41,7	72,7	169,2	260,5	11,0	M	Kanta-Häme – Egentliga Tavastland
3,1	4,7	7,0	7,5	13,8	28,8	50,5	104,7	249,1	11,6	N/K/F	
3,9	8,1	12,0	17,2	24,4	40,7	70,3	123,6	223,2	8,9	M	Pirkanmaa – Birkaland
2,4	3,8	5,3	8,6	13,1	24,0	47,2	95,8	209,4	9,2	N/K/F	
5,8	6,5	12,2	19,8	27,7	45,6	68,6	140,7	272,7	10,5	M	Päijät-Häme – Päijänne-Tavastland
2,6	3,6	7,0	8,1	12,7	25,6	55,2	103,6	219,6	10,8	N/K/F	
4,5	9,7	16,9	19,3	30,6	50,3	78,0	144,8	258,7	12,8	M	Kymenlaakso – Kymmenedalen
2,8	5,2	4,6	9,4	12,2	24,9	48,1	101,6	209,4	11,6	N/K/F	
4,9	9,6	15,7	17,6	32,0	49,1	74,9	142,8	240,6	12,5	M	Etelä-Karjala – Södra Karelen
2,1	3,2	5,5	7,9	13,2	22,8	47,4	111,8	215,7	11,9	N/K/F	
5,2	6,8	14,4	19,3	24,0	52,1	86,1	148,4	323,9	14,2	M	Etelä-Savo – Södra Savolax
2,1	3,7	5,7	9,8	13,3	25,5	49,0	107,3	209,7	12,9	N/K/F	
5,8	9,4	11,5	18,9	29,4	43,8	84,5	133,2	253,4	11,7	M	Pohjois-Savo – Norra Savolax
1,8	2,5	6,0	7,3	16,3	25,1	47,3	100,1	223,5	10,7	N/K/F	
4,1	6,8	14,4	20,4	28,1	46,5	83,1	133,7	288,8	11,8	M	Pohjois-Karjala – Norra Karelen
1,9	3,4	5,4	7,8	11,9	24,9	56,2	100,8	225,0	11,0	N/K/F	
5,1	8,0	12,8	16,6	23,4	43,0	73,3	135,4	223,0	9,6	M	Keski-Suomi – Mellersta Finland
1,9	3,8	5,7	6,5	11,8	22,9	47,4	97,7	224,3	9,5	N/K/F	
4,0	6,9	9,8	17,0	25,0	37,3	79,0	142,6	239,3	10,5	M	Etelä-Pohjanmaa – Södra Österbotten
2,3	4,0	3,9	6,6	10,6	25,9	47,9	106,6	208,6	11,1	N/K/F	
3,1	5,3	6,7	13,6	22,1	35,5	66,5	135,7	260,2	9,3	M	Pohjanmaa – Österbotten
1,5	3,3	5,3	7,2	13,6	20,4	37,2	97,9	221,6	10,2	N/K/F	
6,1	8,7	10,4	17,4	29,4	46,9	71,1	131,8	286,9	10,5	M	Keski-Pohjanmaa – Mellersta Österbotten
0,9	2,6	4,0	9,0	11,8	20,7	53,0	102,2	208,9	9,2	N/K/F	
4,5	7,8	12,1	16,7	27,6	41,0	81,7	136,1	238,5	8,3	M	Pohjois-Pohjanmaa – Norra Österbotten
2,1	3,1	5,5	7,7	13,3	22,2	49,5	91,8	224,4	7,6	N/K/F	
6,2	8,1	15,1	16,0	31,7	51,7	64,3	144,3	280,0	12,8	M	Kainuu – Kajanaland
2,3	4,8	9,0	8,8	13,1	26,4	51,5	121,6	194,4	12,3	N/K/F	
5,4	7,3	12,1	17,7	24,4	44,2	86,4	132,8	261,0	11,2	M	Lappi – Lappland
2,7	4,8	7,2	7,7	14,3	30,8	53,2	107,5	217,5	10,6	N/K/F	
4,2	6,3	8,2	16,4	46,7	38,9	58,8	116,3	268,7	10,2	M	Ahvenanmaa – Åland
0,0	1,0	2,9	11,7	4,9	28,8	38,9	92,5	235,9	8,7	N/K/F	

4.01A Kuntien välinen muutto iän ja sukupuolen mukaan 2002–2013
Omflyttning mellan kommuner efter ålder och kön 2002–2013
Intermunicipal migration by age and sex 2002–2013

Ikä Ålder Age	Vuosi – År – Year											
	2002	2003	2004	2005	2006	2007	2008	2009	2010	2011	2012	2013
Molemmat sukupuolet – Båda könen – Both sexes												
Yhteensä – Totalt –												
<i>Total</i>	273 026	272 343	281 976	290 149	286 522	293 204	269 792	264 144	270 688	281 537	275 967	267 194
0–4	20 693	20 510	21 511	22 062	21 631	22 067	19 553	18 878	19 874	20 436	19 291	17 628
5–9	11 439	11 351	11 331	11 448	10 843	11 171	9 713	9 049	9 542	9 975	9 657	9 071
10–14	7 554	7 626	7 595	8 012	7 555	7 574	6 601	6 105	6 107	6 267	6 245	5 896
15–19	28 791	27 353	27 644	28 596	28 884	30 512	29 854	29 933	29 465	30 002	29 310	28 373
20–24	66 335	65 104	68 111	69 357	68 564	69 242	64 857	63 458	63 801	66 724	67 051	66 885
25–29	43 692	44 799	47 286	48 694	47 850	49 338	46 050	44 949	45 943	47 304	44 758	43 233
30–34	27 149	25 954	26 325	27 409	27 446	28 474	25 887	26 045	27 134	28 011	27 048	25 982
35–39	18 694	19 006	18 727	19 131	18 273	17 656	15 743	14 859	15 577	16 657	16 364	16 182
40–44	12 667	12 905	13 261	13 839	13 677	13 866	12 487	11 937	12 009	12 450	11 893	10 924
45–49	10 397	10 559	10 949	11 129	10 854	11 103	10 252	9 952	10 415	10 973	10 802	10 504
50–54	8 947	9 194	9 462	9 458	9 405	9 727	8 599	8 612	9 026	9 193	9 414	9 066
55–59	6 272	7 086	8 108	8 651	8 328	8 354	7 206	7 081	7 309	7 657	7 587	7 290
60–64	4 689	4 687	4 916	5 309	5 863	6 513	6 208	6 543	7 053	7 056	7 161	6 784
65–69	2 609	2 907	3 236	3 396	3 485	3 598	3 116	3 091	3 330	4 094	4 493	4 551
70–74	1 579	1 617	1 702	1 728	1 795	1 964	1 816	1 799	2 023	2 282	2 293	2 220
75–	1 519	1 685	1 812	1 930	2 069	2 045	1 850	1 853	2 080	2 456	2 600	2 605
Miehet – Män – Males												
Yhteensä – Totalt –												
<i>Total</i>	133 545	133 606	138 117	142 087	140 213	143 148	131 821	129 075	131 970	137 681	134 443	130 920
0–4	10 667	10 560	11 087	11 388	10 973	11 182	10 084	9 685	10 065	10 579	9 954	8 936
5–9	5 791	5 800	5 724	5 787	5 485	5 607	4 875	4 561	4 751	5 024	4 809	4 578
10–14	3 664	3 675	3 706	3 893	3 683	3 610	3 207	3 052	2 989	3 067	3 052	2 920
15–19	9 514	9 183	9 500	9 910	9 928	10 643	10 487	10 324	10 500	10 647	10 343	10 223
20–24	31 009	30 555	31 713	32 378	32 074	32 728	30 449	29 874	30 005	31 387	31 586	31 618
25–29	22 371	23 049	24 313	25 029	24 655	25 419	23 702	23 170	23 756	24 305	23 033	22 330
30–34	14 753	14 165	14 268	14 867	14 819	15 371	14 080	14 137	14 482	15 137	14 568	14 202
35–39	10 727	10 746	10 614	10 695	10 237	9 836	8 738	8 338	8 643	9 343	9 095	9 050
40–44	7 041	7 117	7 321	7 677	7 673	7 529	6 865	6 519	6 674	6 934	6 533	6 051
45–49	5 432	5 591	5 677	5 762	5 576	5 759	5 398	5 255	5 378	5 690	5 600	5 495
50–54	4 609	4 683	4 818	4 691	4 768	4 783	4 233	4 277	4 468	4 469	4 585	4 447
55–59	3 203	3 529	4 115	4 270	4 165	4 109	3 521	3 555	3 541	3 733	3 714	3 545
60–64	2 270	2 231	2 308	2 635	2 879	3 082	3 061	3 184	3 390	3 349	3 302	3 253
65–69	1 270	1 436	1 543	1 644	1 727	1 774	1 527	1 543	1 600	1 998	2 196	2 214
70–74	707	702	746	772	806	934	861	847	932	1 103	1 087	1 021
75–	517	584	664	689	765	782	733	754	796	916	986	1 037
Naiset – Kvinnor – Females												
Yhteensä – Totalt –												
<i>Total</i>	139 481	138 737	143 859	148 062	146 309	150 056	137 971	135 069	138 718	143 856	141 524	136 274
0–4	10 026	9 950	10 424	10 674	10 658	10 885	9 469	9 193	9 809	9 857	9 337	8 692
5–9	5 648	5 551	5 607	5 661	5 358	5 564	4 838	4 488	4 791	4 951	4 848	4 493
10–14	3 890	3 951	3 889	4 119	3 872	3 964	3 394	3 053	3 118	3 200	3 193	2 976
15–19	19 277	18 170	18 144	18 686	18 956	19 869	19 367	19 609	18 965	19 355	18 967	18 150
20–24	35 326	34 549	36 398	36 979	36 490	36 514	34 408	33 584	33 796	35 337	35 465	35 267
25–29	21 321	21 750	22 973	23 665	23 195	23 919	22 348	21 779	22 187	22 999	21 725	20 903
30–34	12 396	11 789	12 057	12 542	12 627	13 103	11 807	11 908	12 652	12 874	12 480	11 780
35–39	7 967	8 260	8 113	8 436	8 036	7 820	7 005	6 521	6 934	7 314	7 269	7 132
40–44	5 626	5 788	5 940	6 162	6 004	6 337	5 622	5 418	5 335	5 516	5 360	4 873
45–49	4 965	4 968	5 272	5 367	5 278	5 344	4 854	4 697	5 037	5 283	5 202	5 009
50–54	4 338	4 511	4 644	4 767	4 637	4 944	4 366	4 335	4 558	4 724	4 829	4 619
55–59	3 069	3 557	3 993	4 381	4 163	4 245	3 685	3 526	3 768	3 924	3 873	3 745
60–64	2 419	2 456	2 608	2 674	2 984	3 431	3 147	3 359	3 663	3 707	3 859	3 531
65–69	1 339	1 471	1 693	1 752	1 758	1 824	1 589	1 548	1 730	2 096	2 297	2 337
70–74	872	915	956	956	989	1 030	955	952	1 091	1 179	1 206	1 199
75–	1 002	1 101	1 148	1 241	1 304	1 263	1 117	1 099	1 284	1 540	1 614	1 568

Tilastovuonna käytetty aluejako – Områdesindelning använt för statistikåret – Regional classification used in the statistical year.

4.01B Kuntien välinen muutto iän ja sukupuolen mukaan 2002–2013
Omflyttning mellan kommuner efter ålder och kön 2002–2013
Intermunicipal migration by age and sex 2002–2013

Ikä Ålder Age	Vuosi – År – Year											
	2002	2003	2004	2005	2006	2007	2008	2009	2010	2011	2012	2013
Molemmat sukupuolet – Båda könen – Both sexes												
Yhteensä – Totalt –												
<i>Total</i>	251 694	250 739	260 179	269 439	266 990	273 798	263 792	258 897	265 929	276 362	275 967	267 194
0–4	18 799	18 631	19 451	20 123	19 789	20 294	18 956	18 376	19 401	19 905	19 291	17 628
5–9	10 427	10 389	10 387	10 568	9 915	10 272	9 454	8 798	9 319	9 729	9 657	9 071
10–14	6 791	6 945	6 945	7 417	6 952	6 976	6 411	5 974	5 996	6 117	6 245	5 896
15–19	26 248	24 796	25 195	26 332	26 766	28 231	29 081	29 179	28 811	29 316	29 310	28 373
20–24	62 176	60 799	63 794	65 231	64 665	65 375	63 606	62 443	62 822	65 730	67 051	66 885
25–29	40 609	41 558	43 897	45 562	44 997	46 495	45 163	44 177	45 254	46 543	44 758	43 233
30–34	25 066	23 982	24 242	25 390	25 487	26 693	25 351	25 542	26 648	27 516	27 048	25 982
35–39	17 221	17 499	17 228	17 767	17 040	16 421	15 390	14 558	15 328	16 350	16 364	16 182
40–44	11 530	11 762	12 155	12 764	12 713	12 931	12 212	11 722	11 817	12 229	11 893	10 924
45–49	9 373	9 524	9 938	10 247	9 966	10 257	10 004	9 723	10 227	10 742	10 802	10 504
50–54	8 156	8 333	8 654	8 661	8 650	8 938	8 369	8 399	8 861	9 040	9 414	9 066
55–59	5 778	6 489	7 490	7 952	7 697	7 735	7 052	6 950	7 184	7 509	7 587	7 290
60–64	4 306	4 351	4 584	4 971	5 522	6 091	6 097	6 423	6 956	6 941	7 161	6 784
65–69	2 388	2 673	2 995	3 117	3 230	3 374	3 064	3 049	3 282	4 037	4 493	4 551
70–74	1 437	1 481	1 541	1 582	1 659	1 824	1 775	1 765	1 982	2 244	2 293	2 220
75–	1 389	1 527	1 683	1 755	1 942	1 891	1 807	1 819	2 041	2 414	2 600	2 605
Miehet – Män – Males												
Yhteensä – Totalt –												
<i>Total</i>	122 841	122 630	127 101	131 710	130 487	133 552	128 749	126 410	129 624	135 096	134 443	130 920
0–4	9 664	9 612	10 054	10 380	10 034	10 279	9 779	9 448	9 837	10 290	9 954	8 936
5–9	5 275	5 286	5 247	5 330	5 030	5 165	4 734	4 430	4 642	4 887	4 809	4 578
10–14	3 304	3 364	3 392	3 603	3 402	3 322	3 109	2 982	2 929	2 990	3 052	2 920
15–19	8 568	8 213	8 570	9 088	9 191	9 811	10 168	10 030	10 250	10 388	10 343	10 223
20–24	28 976	28 313	29 548	30 318	30 152	30 793	29 763	29 317	29 498	30 888	31 586	31 618
25–29	20 707	21 291	22 503	23 365	23 113	23 912	23 228	22 762	23 403	23 889	23 033	22 330
30–34	13 624	13 079	13 081	13 730	13 741	14 392	13 791	13 848	14 220	14 873	14 568	14 202
35–39	9 893	9 860	9 737	9 941	9 533	9 148	8 560	8 166	8 501	9 175	9 095	9 050
40–44	6 418	6 537	6 732	7 104	7 136	7 021	6 713	6 399	6 569	6 812	6 533	6 051
45–49	4 907	5 041	5 158	5 308	5 138	5 344	5 276	5 145	5 292	5 577	5 600	5 495
50–54	4 202	4 266	4 407	4 317	4 381	4 420	4 121	4 170	4 371	4 399	4 585	4 447
55–59	2 957	3 236	3 799	3 928	3 851	3 804	3 434	3 492	3 485	3 661	3 714	3 545
60–64	2 067	2 059	2 156	2 466	2 703	2 884	3 012	3 123	3 347	3 301	3 302	3 253
65–69	1 169	1 310	1 429	1 511	1 605	1 664	1 503	1 526	1 582	1 972	2 196	2 214
70–74	641	640	672	704	759	867	841	836	913	1 091	1 087	1 021
75–	469	523	616	617	718	726	717	736	785	903	986	1 037
Naiset – Kvinnor – Females												
Yhteensä – Totalt –												
<i>Total</i>	128 853	128 109	133 078	137 729	136 503	140 246	135 043	132 487	136 305	141 266	141 524	136 274
0–4	9 135	9 019	9 397	9 743	9 755	10 015	9 177	8 928	9 564	9 615	9 337	8 692
5–9	5 152	5 103	5 140	5 238	4 885	5 107	4 720	4 368	4 677	4 842	4 848	4 493
10–14	3 487	3 581	3 553	3 814	3 550	3 654	3 302	2 992	3 067	3 127	3 193	2 976
15–19	17 680	16 583	16 625	17 244	17 575	18 420	18 913	19 149	18 561	18 928	18 967	18 150
20–24	33 200	32 486	34 246	34 913	34 513	34 582	33 843	33 126	33 324	34 842	35 465	35 267
25–29	19 902	20 267	21 394	22 197	21 884	22 583	21 935	21 415	21 851	22 654	21 725	20 903
30–34	11 442	10 903	11 161	11 660	11 746	12 301	11 560	11 694	12 428	12 643	12 480	11 780
35–39	7 328	7 639	7 491	7 826	7 507	7 273	6 830	6 392	6 827	7 175	7 269	7 132
40–44	5 112	5 225	5 423	5 660	5 577	5 910	5 499	5 323	5 248	5 417	5 360	4 873
45–49	4 466	4 483	4 780	4 939	4 828	4 913	4 728	4 578	4 935	5 165	5 202	5 009
50–54	3 954	4 067	4 247	4 344	4 269	4 518	4 248	4 229	4 490	4 641	4 829	4 619
55–59	2 821	3 253	3 691	4 024	3 846	3 931	3 618	3 458	3 699	3 848	3 873	3 745
60–64	2 239	2 292	2 428	2 505	2 819	3 207	3 085	3 300	3 609	3 640	3 859	3 531
65–69	1 219	1 363	1 566	1 606	1 625	1 710	1 561	1 523	1 700	2 065	2 297	2 337
70–74	796	841	869	878	900	957	934	929	1 069	1 153	1 206	1 199
75–	920	1 004	1 067	1 138	1 224	1 165	1 090	1 083	1 256	1 511	1 614	1 568

Aluejako 1.1.2014 – Områdesindelning 1.1.2014 – Regional division 1.1.2014.

4.02 Ruotsinkielisen väestön kuntien välinen muutto iän mukaan 2002–2013 Den svenskspråkiga befolkningens omflyttning mellan kommuner efter ålder 2002–2013 Intermunicipal migration of Swedish-speaking population by age 2002–2013

Ikä Ålder Age	Vuosi – År – Year											
	2002	2003	2004	2005	2006	2007	2008	2009	2010	2011	2012	2013
Yhteensä – Totalt – Total	10 282	9 964	10 554	11 044	11 044	11 057	10 260	10 283	10 181	11 095	11 030	11 020
0–4	772	739	839	823	890	825	755	746	780	865	814	791
5–9	432	395	391	430	400	375	324	326	318	332	330	326
10–14	251	276	256	250	286	288	228	217	220	217	221	223
15–19	926	866	888	1 051	1 026	1 059	1 083	1 095	1 090	1 151	1 230	1 284
20–24	2 624	2 396	2 575	2 713	2 517	2 680	2 534	2 512	2 591	2 940	2 978	3 010
25–29	1 694	1 753	1 884	1 913	1 941	1 923	1 735	1 823	1 749	1 895	1 712	1 727
30–34	1 035	1 014	1 029	1 073	1 047	1 067	1 004	990	951	963	974	979
35–39	652	619	663	692	647	635	583	576	533	599	624	576
40–44	376	429	384	440	476	479	402	404	365	408	392	369
45–49	344	361	344	371	382	342	352	312	330	399	350	374
50–54	345	357	380	359	324	344	324	289	293	318	352	327
55–59	286	294	329	349	361	317	287	298	255	246	284	265
60–64	240	178	226	205	318	304	271	319	285	282	245	274
65–69	132	139	142	158	190	176	153	167	170	210	217	222
70–74	66	72	85	86	89	102	90	85	89	113	117	111
75–	107	76	139	131	150	141	135	124	162	157	190	162

Tilastovuoden aluejako – Statistikårets områdesindelning – Regional classification in the statistical year

4.03 Kuntien välinen muutto kuukausittain 2002–2013 Omflyttning mellan kommuner månadsvis 2002–2013 Intermunicipal migration by month 2002–2013

Kuu Månad Month	Vuosi – År – Year											
	2002	2003	2004	2005	2006	2007	2008	2009	2010	2011	2012	2013
Yhteensä – Totalt – Total	251 694	250 739	260 179	269 439	266 990	273 798	263 792	258 897	265 929	276 362	275 967	267 194
Tammikuu – Januari	16 562	15 658	17 893	19 618	19 644	19 875	19 026	18 190	17 984	20 207	20 069	19 835
Helmikuu – Februari	15 583	14 302	14 677	15 927	15 596	16 027	16 719	15 220	15 025	16 241	16 479	16 227
Maaliskuu – Mars	16 012	16 231	16 980	15 752	16 034	17 118	17 771	16 442	16 822	16 922	17 253	16 877
Huhtikuu – April	17 873	16 507	17 424	18 087	17 137	18 741	18 636	17 044	17 630	19 113	18 805	18 480
Toukokuu – Maj	21 947	22 073	25 071	24 559	23 051	23 058	23 883	21 466	23 028	22 931	22 938	22 389
Kesäkuu – Juni	25 774	26 165	25 057	27 305	27 517	28 617	27 237	25 516	26 035	26 244	27 385	25 018
Heinäkuu – Juli	22 307	21 739	22 193	23 235	23 706	24 062	22 875	22 646	23 591	23 999	24 828	23 599
Elokuu – Augusti	33 275	33 334	36 026	37 697	35 770	36 885	36 008	37 828	38 195	40 258	38 361	38 368
Syyskuu – September	28 569	29 054	27 211	28 788	29 413	29 471	29 368	27 140	28 090	29 552	29 412	29 428
Lokakuu – Oktober	18 594	19 304	19 428	21 217	21 125	21 682	19 381	20 011	20 218	21 664	21 783	19 673
Marraskuu – November	15 963	16 613	17 572	16 764	17 490	17 778	15 700	17 957	18 360	18 409	18 331	17 441
Joulukuu – December	19 235	19 759	20 647	20 490	20 507	20 484	17 188	19 437	20 951	20 822	20 323	19 859

Aluejako 1.1.2014 – Områdesindelning 1.1.2014 – Regional division 1.1.2014.

4.04 Nettomuutto kaupunkiseuduilla ja kaupunkimaisissa kunnissa sekä niihin kuulumattomissa kunnissa 2001–2013 Nettomuutto mellan kommuner inom urbana sysselsättningsområden samt i kommuner som inte tillhör dessa 2001–2013 Intermunicipal net-migration in urban commuting areas and in non-urban municipalities 2001–2013

Vuosi År Year	Keskusalueet ¹⁾ – Centrala regioner ¹⁾ – Central districts ¹⁾						Muut taajaan asutut ja maaseutumaiset kunnat ²⁾ Övriga tätorts- och landsbygdskommuner ²⁾ Other semi-urban and rural municipalities ²⁾
	Yhteensä Totalt Total	Kaupunkiseudut – Stadsregioner – Urban districts			Kaupunkimaiset kunnat, joilla ei kehyskuntaa Urbana kommuner utan satellitkommuner Urban municipalities without satellite municipalities		
		Yhteensä Totalt Total	Keskuskunnat Centralorter Central municipalities	Kehyskunnat Satellitkommuner Satellite municipalities			
2001	10 464	12 507	7 271	5 236	–2 043	–10 464	
2002	6 307	7 677	1 416	6 261	–1 370	–6 307	
2003	4 622	4 866	–968	5 834	–244	–4 622	
2004	3 673	3 606	–1 637	5 243	67	–3 673	
2005	4 309	4 471	–1 768	6 239	–162	–4 309	
2006	5 121	5 517	–587	6 104	–396	–5 121	
2007	4 415	4 303	–1 497	5 800	112	–4 415	
2008	5 573	5 713	2 669	3 044	–140	–5 573	
2009	4 572	5 101	3 175	1 926	–529	–4 572	
2010	4 711	4 807	3 230	1 577	–96	–4 711	
2011	5 605	6 496	3 764	2 732	–891	–5 605	
2012	6 504	8 062	6 015	2 047	–1 558	–6 504	
2013	6 489	7 606	7 825	–219	–1 117	–6 489	

1) Ks. "Käsitteet" – Se "Begrepp" – See "Concepts".

2) Kuntaryhmäjaotus on kaikkina vuosina vuoden 2014 jaotus – Indelningen i kommungrupper är under alla år 2014 års indelning – The classification of municipality groups for 2014 is applied throughout the table.

4.05 Kuntien välisen muuton tulo- ja lähtömuutto kaupunkimaisuuden ¹⁾ ja maakunnan mukaan 2003–2013
In- och utflyttningen i omflyttning mellan kommuner efter urbaniseringsgrad ¹⁾ och landskap 2003–2013
Intermunicipal in-migration and out-migration by degree of urbanisation ¹⁾ and region 2003–2013

Alue Område Area	Vuosi – År – Year										
	2003	2004	2005	2006	2007	2008	2009	2010	2011	2012	2013
Tulomuutto – Inflyttning – In-migration											
Koko maa – Hela landet – Whole country	250 739	260 179	269 439	266 990	273 798	263 792	258 897	265 929	276 362	275 967	267 194
Kaupunkimaiset kunnat – Urbana kommuner – Urban municipalities	177 559	184 081	191 321	189 113	193 903	188 568	186 247	191 245	198 342	200 485	195 563
Taajaan asutut kunnat – Tätortskommuner – Semi-urban municipalities	39 303	40 658	42 015	42 592	43 480	40 631	39 186	40 214	42 111	40 718	38 102
Maaseutumaiset kunnat – Landsbygdskommuner – Rural municipalities	33 877	35 440	36 103	35 285	36 415	34 593	33 464	34 470	35 909	34 764	33 529
Uusimaa – Nyland	81 448	83 774	86 950	85 519	86 740	83 498	84 859	84 873	87 837	90 646	88 285
Varsinais-Suomi – Egentliga Finland	22 996	22 852	24 652	23 771	24 344	23 527	22 726	23 334	24 376	23 817	23 384
Satakunta	8 544	9 134	9 019	9 034	8 956	8 861	8 647	8 813	9 308	8 989	8 854
Kanta-Häme – Egentliga Tavastland	8 593	9 500	9 826	10 214	10 310	10 073	9 331	9 646	9 784	9 151	8 891
Pirkanmaa – Birkaland	25 121	26 121	27 617	27 864	29 093	27 500	27 421	28 506	29 523	29 878	28 112
Päijät-Häme – Päijänne-Tavastland	10 760	10 449	11 218	10 748	11 513	10 786	10 228	10 902	11 346	11 058	10 437
Kymenlaakso – Kymmenedalen	5 719	5 810	6 203	5 759	5 956	5 615	5 406	5 645	5 732	5 839	5 491
Etelä-Karjala – Södra Karelen	5 251	5 217	5 329	5 279	5 339	5 193	5 033	5 162	5 399	5 301	5 309
Etelä-Savo – Södra Savolax	6 172	6 404	6 419	6 213	6 143	6 053	5 784	6 117	6 107	5 928	5 874
Pohjois-Savo – Norra Savolax	11 308	11 713	12 007	12 123	12 609	12 074	11 528	12 038	12 925	12 661	12 241
Pohjois-Karjala – Norra Karelen	7 577	8 138	8 398	8 109	8 474	8 191	7 984	8 501	8 582	8 498	8 254
Keski-Suomi – Mellersta Finland	12 726	13 488	13 467	13 491	14 018	13 689	12 909	13 742	14 190	13 893	13 177
Etelä-Pohjanmaa – Södra Österbotten	6 869	7 122	7 095	7 215	7 435	7 244	6 862	7 400	7 984	7 850	7 649
Pohjanmaa – Österbotten	6 011	6 618	6 725	6 992	7 189	7 188	6 737	7 036	7 677	7 589	7 463
Keski-Pohjanmaa – Mellersta Österbotten	2 115	2 254	2 257	2 231	2 387	2 199	2 154	2 247	2 294	2 193	2 252
Pohjois-Pohjanmaa – Norra Österbotten	17 119	18 812	19 151	19 627	19 601	18 894	18 241	18 842	19 767	19 414	18 550
Kainuu – Kajanaland	3 126	3 221	3 178	3 189	3 398	3 302	3 176	3 259	3 328	3 343	3 052
Lappi – Lappland	7 922	8 121	8 489	8 175	8 884	8 398	8 397	8 462	8 644	8 359	8 286
Ahvenanmaa – Åland	1 362	1 431	1 439	1 437	1 409	1 510	1 487	1 404	1 559	1 560	1 633
Lähtömuutto – Utflyttning – Out-migration											
Koko maa – Hela landet – Whole country	250 739	260 179	269 439	266 990	273 798	263 792	258 897	265 929	276 362	275 967	267 194
Kaupunkimaiset kunnat – Urbana kommuner – Urban municipalities	175 102	182 511	189 107	186 695	191 730	183 994	182 890	186 973	193 525	194 827	188 636
Taajaan asutut kunnat – Tätortskommuner – Semi-urban municipalities	39 383	40 055	41 411	41 273	42 348	41 019	39 355	40 689	42 406	41 997	40 488
Maaseutumaiset kunnat – Landsbygdskommuner – Rural municipalities	36 254	37 613	38 921	39 022	39 720	38 779	36 652	38 267	40 431	39 143	38 070
Uusimaa – Nyland	80 717	82 827	84 993	82 407	83 912	80 365	82 434	82 986	85 659	87 523	84 031
Varsinais-Suomi – Egentliga Finland	22 212	22 593	23 692	22 804	24 165	22 977	22 293	22 639	23 795	23 522	22 809
Satakunta	9 013	9 717	9 703	9 844	9 787	9 547	9 081	9 113	9 735	9 351	9 301
Kanta-Häme – Egentliga Tavastland	7 874	8 739	9 062	9 034	9 131	8 864	8 845	9 113	9 543	9 393	9 140
Pirkanmaa – Birkaland	23 025	23 814	25 274	25 436	26 733	25 869	25 702	27 104	28 064	28 243	26 563
Päijät-Häme – Päijänne-Tavastland	10 429	10 562	11 231	10 863	10 911	10 356	9 968	10 518	11 052	10 969	10 701
Kymenlaakso – Kymmenedalen	5 931	5 995	6 511	6 566	6 639	6 604	5 885	6 021	6 331	6 292	6 169
Etelä-Karjala – Södra Karelen	5 351	5 525	5 381	5 545	5 900	5 563	5 403	5 569	5 831	5 516	5 363
Etelä-Savo – Södra Savolax	6 702	6 950	6 877	6 854	7 364	6 802	6 243	6 442	6 652	6 507	6 247
Pohjois-Savo – Norra Savolax	11 814	12 131	13 066	12 781	13 120	12 657	11 902	12 423	12 998	12 690	12 135
Pohjois-Karjala – Norra Karelen	8 004	8 558	8 733	8 987	9 258	8 814	8 355	8 620	8 883	8 790	8 633
Keski-Suomi – Mellersta Finland	12 149	13 200	13 651	13 740	13 913	13 522	12 869	13 706	14 190	13 917	13 766
Etelä-Pohjanmaa – Södra Österbotten	7 059	7 182	7 470	7 550	7 556	7 886	7 330	7 751	8 220	8 143	8 102
Pohjanmaa – Österbotten	6 413	6 988	7 351	7 332	7 537	7 558	6 973	7 477	7 854	8 152	8 107
Keski-Pohjanmaa – Mellersta Österbotten	2 450	2 602	2 372	2 500	2 528	2 523	2 425	2 420	2 532	2 437	2 543
Pohjois-Pohjanmaa – Norra Österbotten	17 700	18 616	19 238	20 052	20 051	19 308	18 877	19 400	20 166	19 987	19 138
Kainuu – Kajanaland	3 812	3 930	3 949	3 997	4 072	3 890	3 702	3 862	3 999	3 887	3 765
Lappi – Lappland	8 769	8 904	9 503	9 305	9 814	9 271	9 194	9 402	9 372	9 189	9 095
Ahvenanmaa – Åland	1 315	1 346	1 382	1 393	1 407	1 416	1 416	1 363	1 486	1 459	1 586

1) Tilastollinen kuntaryhmittely 2014 – Statistisk kommungruppering 2014 – Statistical grouping of municipalities 2014.

Aluejako 1.1.2014 – Områdesindelning 1.1.2014 – Regional division 1.1.2014.

4.06 Kunnassamuutto¹⁾ iän mukaan 2001–2013
Omflyttning inom kommunen¹⁾ efter ålder 2001–2013
Intra-municipal migration¹⁾ by age 2001–2013

Ikä Ålder Age	Vuosi – År – Year												
	2001	2002	2003	2004	2005	2006	2007	2008	2009	2010	2011	2012	2013
Yhteensä – Totalt – Total..	576 623	561 244	576 748	582 675	601 820	579 044	575 066	560 281	571 119	568 997	594 140	593 846	576 610
0–4	47 134	44 414	44 829	45 205	46 927	45 089	45 120	43 061	44 237	45 411	47 627	47 222	44 536
5–9	35 444	33 165	32 502	31 685	32 335	30 610	29 457	27 878	28 241	28 715	30 221	30 939	29 877
10–14	26 341	25 924	26 679	27 167	28 045	25 834	25 262	23 107	22 732	22 234	22 967	23 008	22 055
15–19	48 897	48 499	49 517	49 334	50 703	49 185	49 738	51 405	52 742	50 780	52 350	51 192	48 655
20–24	99 438	98 082	102 429	105 297	108 588	104 902	102 745	102 969	104 263	101 757	106 878	107 552	107 248
25–29	73 859	73 177	77 086	78 951	81 770	77 922	77 980	77 301	81 618	80 516	83 963	82 874	79 921
30–34	57 006	53 346	51 494	51 088	52 175	51 340	51 570	50 846	53 587	54 532	56 255	57 364	55 451
35–39	45 592	44 047	44 600	43 676	44 004	40 170	38 479	35 060	35 312	35 830	37 745	39 303	38 215
40–44	34 179	33 325	34 399	34 934	35 657	33 742	33 066	31 189	31 129	29 949	30 422	29 557	27 829
45–49	27 683	26 814	27 983	27 551	28 574	27 091	26 916	25 879	26 519	26 269	27 276	27 144	26 100
50–54	22 270	22 090	22 574	22 622	23 440	22 837	22 324	21 615	21 781	21 420	22 091	22 059	21 483
55–59	13 280	14 105	16 031	17 737	19 208	18 825	18 583	17 695	17 123	17 455	18 097	17 982	17 705
60–64	10 073	9 701	9 825	9 994	10 757	11 412	12 486	12 829	13 135	14 507	15 094	14 784	14 341
65–69	7 636	7 241	7 942	8 446	9 011	8 991	9 174	8 236	7 671	8 083	9 546	10 200	10 773
70–74	7 615	7 336	7 314	7 397	7 696	7 496	7 749	7 203	6 900	7 352	7 836	7 837	7 441
75–	20 176	19 978	21 544	21 591	22 930	23 598	24 417	24 008	24 129	24 187	25 772	24 829	24 980

1) Ks. "Käsitteet" – Se "Begrepp" – See "Concepts".

Tilastovuoden aluejako – Statistikärets områdesindelning – Regional classification in the statistical year

4.07A Kuntien välinen muutto ja kunnassamuutto sukupuolen mukaan sekä ruotsinkielisten muutto 2002–2013
Omflyttning mellan kommuner och omflyttning inom kommunen efter kön samt de svenskspråkiga personernas omflyttning 2002–2013
Intermunicipal migration and intra-municipal migration by sex and migration of Swedish-speaking population 2002–2013

Vuosi År Year	Koko väestö – Hela befolkningen – Whole population						Ruotsinkieliset – Svenskspråkiga – Swedish-speaking							
	Yhteensä Totalt Total	Kuntien välinen muutto Omflyttning mellan kommuner Intermunicipal migration			Kunnassamuutto Omflyttning inom kommuner Intra-municipal migration			Yhteensä Totalt Total	Kuntien välinen muutto Omflyttning mellan kommuner Intermunicipal migration			Kunnassamuutto Omflyttning inom kommuner Intra-municipal migration		
		Yhteensä Totalt Total	Miehet Män	Naiset Kvinnor	Yhteensä Totalt Total	Miehet Män	Naiset Kvinnor		Yhteensä Totalt Total	Miehet Män	Naiset Kvinnor	Yhteensä Totalt Total	Miehet Män	Naiset Kvinnor
			Males	Females		Males	Females			Males	Females		Males	Females
2002.....	834 270	273 026	133 545	139 481	561 244	274 351	286 893	31 961	10 282	5 105	5 177	21 679	10 534	11 145
2003.....	849 091	272 343	133 606	138 737	576 748	281 247	295 501	32 270	9 964	4 938	5 026	22 306	10 907	11 399
2004.....	864 651	281 976	138 117	143 859	582 675	285 129	297 546	33 427	10 554	5 286	5 268	22 873	11 275	11 598
2005.....	891 969	290 149	142 087	148 062	601 820	294 490	307 330	33 886	11 044	5 469	5 575	22 842	11 107	11 735
2006.....	865 566	286 522	140 213	146 309	579 044	282 971	296 073	33 683	11 044	5 403	5 641	22 639	11 077	11 562
2007.....	868 270	293 204	143 148	150 056	575 066	280 999	294 067	33 525	11 057	5 442	5 615	22 468	11 050	11 418
2008.....	830 073	269 792	131 821	137 971	560 281	274 511	285 770	32 065	10 260	5 004	5 256	21 805	10 603	11 202
2009.....	835 263	264 144	129 075	135 069	571 119	280 153	290 966	32 138	10 283	5 026	5 257	21 855	10 730	11 125
2010.....	839 685	270 688	131 970	138 718	568 997	279 453	289 544	31 665	10 181	4 947	5 234	21 484	10 663	10 821
2011.....	875 677	281 537	137 681	143 856	594 140	291 082	303 058	34 191	11 095	5 418	5 677	23 096	11 309	11 787
2012.....	869 813	275 967	134 443	141 524	593 846	291 498	302 348	33 771	11 030	5 311	5 719	22 741	11 125	11 616
2013.....	843 804	267 194	130 920	136 274	576 610	282 678	293 932	33 075	11 020	5 426	5 594	22 055	10 670	11 385

Tilastovuoden aluejako – Statistikärets områdesindelning – Regional classification in the statistical year

4.07B Kuntien välinen muutto ja kunnassamuutto sukupuolen mukaan sekä ruotsinkielisten muutto 2002–2013
Omflyttning mellan kommuner och omflyttning inom kommunen efter kön samt de svenskspråkiga personernas omflyttning 2002–2013
Intermunicipal migration and intra-municipal migration by sex and migration of Swedish-speaking population 2002–2013

Vuosi År Year	Koko väestö – Hela befolkningen – Whole population						Ruotsinkieliset – Svenskspråkiga – Swedish-speaking							
	Yhteensä Totalt Total	Kuntien välinen muutto Omflyttning mellan kommuner Intermunicipal migration			Kunnassamuutto Omflyttning inom kommuner Intra-municipal migration			Yhteensä Totalt Total	Kuntien välinen muutto Omflyttning mellan kommuner Intermunicipal migration			Kunnassamuutto Omflyttning inom kommuner Intra-municipal migration		
		Yhteensä Totalt Total	Miehet Män	Naiset Kvinnor	Yhteensä Totalt Total	Miehet Män	Naiset Kvinnor		Yhteensä Totalt Total	Miehet Män	Naiset Kvinnor	Yhteensä Totalt Total	Miehet Män	Naiset Kvinnor
			Males	Females		Males	Females			Males	Females		Males	Females
2002.....	834 270	251 694	122 841	128 853	582 576	285 055	297 521	31 961	9 888	4 903	4 985	22 073	10 736	11 337
2003.....	849 091	250 739	122 630	128 109	598 352	292 223	306 129	32 270	9 531	4 726	4 805	22 739	11 119	11 620
2004.....	864 651	260 179	127 101	133 078	604 472	296 145	308 327	33 427	10 133	5 079	5 054	23 294	11 482	11 812
2005.....	891 969	269 439	131 710	137 729	622 530	304 867	317 663	33 886	10 552	5 210	5 342	23 334	11 366	11 968
2006.....	865 566	266 990	130 487	136 503	598 576	292 697	305 879	33 683	10 585	5 180	5 405	23 098	11 300	11 798
2007.....	868 270	273 798	133 552	140 246	594 472	290 595	303 877	33 525	10 551	5 195	5 356	22 974	11 297	11 677
2008.....	830 073	263 792	128 749	135 043	566 281	277 583	288 698	32 065	10 137	4 939	5 198	21 928	10 668	11 260
2009.....	835 263	258 897	126 410	132 487	576 366	282 818	293 548	32 138	10 257	5 015	5 242	21 881	10 741	11 140
2010.....	839 685	265 929	129 624	136 305	573 756	281 799	291 957	31 665	10 167	4 939	5 228	21 498	10 671	10 827
2011.....	875 677	276 362	135 096	141 266	599 315	293 667	305 648	34 191	11 073	5 411	5 662	23 118	11 316	11 802
2012.....	869 813	275 967	134 443	141 524	593 846	291 498	302 348	33 771	11 030	5 311	5 719	22 741	11 125	11 616
2013.....	843 804	267 194	130 920	136 274	576 610	282 678	293 932	33 075	11 020	5 426	5 594	22 055	10 670	11 385

Aluejako 1.1.2014 – Områdesindelning 1.1.2014 – Regional division 1.1.2014.

4.08 Kuntien välinen muuttoalttius¹⁾ iän ja sukupuolen mukaan 2001–2013
Benägenhet till omflyttning¹⁾ mellan kommuner efter ålder och kön 2001–2013
Propensity for intermunicipal migration¹⁾ by age and sex 2001–2013

Ikä Ålder Age	Vuosi – År – Year												
	2001	2002	2003	2004	2005	2006	2007	2008	2009	2010	2011	2012	2013
Molemmat sukupuolet – Båda könen – Both sexes													
Yhteensä – Totalt –													
<i>Total</i>	50,0	48,4	48,1	49,8	51,4	50,7	51,8	49,6	48,5	49,6	51,3	51,0	49,1
0–4	67,7	66,0	65,8	68,6	70,8	69,1	70,0	64,6	62,0	64,7	65,8	63,6	58,1
5–9	34,1	32,8	33,4	34,3	35,7	34,0	35,7	33,0	30,6	32,3	33,4	32,7	30,3
10–14	21,2	20,8	21,1	21,0	22,5	21,3	21,8	20,5	19,5	20,0	20,7	21,4	20,3
15–19	82,9	80,5	77,1	79,0	82,4	82,8	85,9	87,4	87,4	86,4	88,9	90,4	89,5
20–24	198,6	190,5	184,8	192,1	195,5	194,2	198,3	194,9	192,2	192,6	199,0	199,4	196,5
25–29	135,4	128,6	128,4	133,3	137,6	135,9	139,7	133,8	129,0	131,0	134,6	130,4	126,9
30–34	78,1	76,3	76,1	78,8	82,5	81,6	83,5	77,1	76,0	78,7	81,0	79,0	74,7
35–39	46,5	45,9	47,2	47,5	50,4	49,8	49,7	48,4	46,8	49,1	51,5	50,3	48,3
40–44	30,7	30,6	31,1	32,0	33,7	33,7	34,5	32,9	32,3	33,4	35,5	35,7	34,0
45–49	23,8	23,7	24,4	25,8	26,9	26,4	27,4	26,6	25,7	27,1	28,5	28,8	28,3
50–54	19,3	19,5	20,4	21,6	21,9	22,0	22,9	21,8	22,1	23,5	24,2	25,3	24,3
55–59	16,3	16,8	17,2	18,7	19,2	18,6	19,0	17,7	17,8	18,6	19,6	19,9	19,4
60–64	15,3	15,9	16,2	16,9	17,4	18,1	18,4	16,8	16,6	17,4	17,4	18,2	17,6
65–69	9,6	10,5	11,5	12,5	12,8	12,9	13,2	12,1	11,9	12,1	14,0	14,3	13,2
70–74	6,4	6,8	7,0	7,4	7,7	8,1	8,8	8,3	8,0	8,8	9,7	9,7	9,5
75–	4,3	3,9	4,2	4,5	4,5	4,9	4,6	4,3	4,3	4,7	5,5	5,8	5,7
Miehet – Män – Males													
Yhteensä – Totalt –													
<i>Total</i>	49,9	48,3	48,1	49,7	51,3	50,6	51,6	49,4	48,3	49,3	51,1	50,6	49,0
0–4	68,5	66,3	66,3	69,3	71,4	68,6	69,4	65,3	62,4	64,2	66,6	64,2	57,6
5–9	33,8	32,5	33,4	34,0	35,2	33,8	35,1	32,3	30,1	31,5	32,8	31,9	30,0
10–14	20,7	19,8	20,0	20,1	21,4	20,5	20,4	19,5	19,1	19,2	19,9	20,5	19,6
15–19	52,4	51,4	50,0	52,6	55,6	55,7	58,5	59,9	58,9	60,3	61,7	62,6	63,2
20–24	180,8	173,7	168,3	174,0	177,7	177,1	182,6	178,3	176,4	176,7	182,7	183,6	181,7
25–29	134,8	127,9	128,5	133,5	138,0	136,5	140,4	134,2	129,4	131,9	134,5	130,6	127,7
30–34	84,2	81,4	81,2	83,2	87,2	85,7	87,6	81,6	80,3	81,8	85,2	82,7	79,3
35–39	51,7	51,8	52,3	52,8	55,4	54,8	54,4	52,7	51,3	53,1	56,3	54,4	52,6
40–44	33,7	33,5	34,1	34,9	37,0	37,3	36,9	35,7	34,7	36,5	38,9	38,6	36,9
45–49	24,7	24,6	25,6	26,6	27,6	27,0	28,3	27,8	26,9	27,7	29,3	29,6	29,3
50–54	19,7	19,9	20,7	21,9	21,8	22,3	22,7	21,5	21,9	23,2	23,6	24,7	23,8
55–59	16,4	17,2	17,2	19,0	19,0	18,7	18,8	17,3	18,0	18,2	19,3	19,7	19,0
60–64	15,3	15,8	15,8	16,4	17,7	18,1	17,8	16,9	16,5	17,1	16,9	17,1	17,2
65–69	10,3	11,2	12,1	12,8	13,3	13,7	13,8	12,5	12,6	12,3	14,3	14,6	13,4
70–74	6,6	7,1	7,1	7,5	7,8	8,3	9,4	8,8	8,4	9,0	10,4	10,1	9,5
75–	4,4	4,1	4,4	5,0	4,8	5,3	5,2	4,9	4,9	5,1	5,7	6,0	6,1
Naiset – Kvinnor – Females													
Yhteensä – Totalt –													
<i>Total</i>	50,1	48,5	48,1	49,8	51,4	50,8	52,0	49,8	48,7	49,9	51,5	51,4	49,3
0–4	67,0	65,6	65,3	67,9	70,2	69,6	70,6	64,0	61,5	65,2	65,1	62,9	58,6
5–9	34,5	33,0	33,5	34,6	36,1	34,3	36,3	33,7	31,1	33,2	34,0	33,6	30,7
10–14	21,8	21,8	22,2	21,9	23,6	22,2	23,3	21,5	20,0	20,9	21,7	22,4	21,0
15–19	114,9	110,9	105,5	106,6	110,4	111,2	114,5	116,1	117,0	113,6	117,1	119,4	116,7
20–24	217,2	208,0	201,9	211,0	214,1	212,1	214,8	212,3	208,7	209,3	216,0	215,8	212,1
25–29	136,0	129,3	128,3	133,0	137,3	135,3	139,0	133,4	128,5	130,1	134,7	130,1	126,1
30–34	71,8	71,1	70,7	74,3	77,6	77,3	79,1	72,2	71,5	75,4	76,5	75,0	69,8
35–39	41,1	39,8	42,0	42,1	45,2	44,7	44,9	43,9	42,0	44,8	46,5	46,0	43,8
40–44	27,6	27,5	28,0	29,0	30,4	30,1	32,0	30,1	29,7	30,1	32,0	32,7	30,9
45–49	22,8	22,8	23,2	25,1	26,2	25,8	26,4	25,4	24,5	26,4	27,8	28,1	27,3
50–54	18,8	19,1	20,0	21,3	22,0	21,8	23,2	22,1	22,3	23,9	24,9	26,0	24,8
55–59	16,2	16,3	17,2	18,3	19,4	18,5	19,3	18,1	17,6	19,0	19,8	20,1	19,7
60–64	15,2	15,9	16,5	17,4	17,1	18,1	19,0	16,7	16,8	17,7	17,9	19,3	18,0
65–69	8,9	10,0	11,0	12,2	12,4	12,2	12,6	11,6	11,3	12,0	13,7	14,0	13,1
70–74	6,3	6,5	7,0	7,4	7,6	7,8	8,3	7,9	7,6	8,7	9,1	9,4	9,4
75–	4,2	3,8	4,1	4,3	4,4	4,7	4,4	4,0	4,0	4,5	5,4	5,7	5,4

1) Promillea vastaavasta keskiikäkiluvusta – I promille av motsvarande medelfolkmängd – Per 1,000 of respective mean population.

Aluejako 1.1.2014 – Områdesindelning 1.1.2014 – Regional division 1.1.2014.

4.09 Maakuntien välinen muuttoliike lähtö- ja tulomaakunnan mukaan 2013

Omflyttning mellan landskap efter ut- och inflyttningslandskap 2013

Migration between regions according to region of in-migration and out-migration 2013

Lähtömaakunta Utflyttningslandskap Region of outmigration	Yhteensä Totalt Total	Tulomaakunta – Inflyttningslandskap – Region of in-migration								
		Uusimaa Nyland	Varsinais- Suomi Egentliga Finland	Satakunta Satakunta	Kanta- Häme Egentliga Tavastland	Pirkanmaa Birkaland	Päijät-Häme Päijänne- Tavastland	Kymen- laakso Kymmene- dalen	Etelä- Karjala Södra Karelen	Etelä- Savo Södra Savolax
Koko maa – Hela landet – Whole country	123 337	30 143	9 713	4 449	5 413	13 400	5 659	3 778	3 340	4 392
Uusimaa – Nyland	25 889	–	3 712	848	2 396	3 200	2 293	1 461	1 091	1 137
Varsinais-Suomi – Egentliga Finland	9 138	3 968	–	1 221	455	1 122	203	142	104	139
Satakunta – Satakunta	4 896	990	1 407	–	140	1 167	79	59	57	44
Kanta-Häme – Egentliga Tavastland	5 662	2 307	539	142	–	1 112	433	101	61	97
Pirkanmaa – Birkaland	11 851	3 771	1 046	1 073	918	–	456	253	173	220
Päijät-Häme – Päijänne-Tavastland	5 923	2 379	292	83	358	630	–	480	205	280
Kymenlaakso – Kymmenedalen	4 456	1 857	157	62	108	324	503	–	429	232
Etelä-Karjala – Södra Karelen	3 394	1 244	121	53	58	235	175	299	–	381
Etelä-Savo – Södra Savolax	4 765	1 237	136	42	63	305	294	215	379	–
Pohjois-Savo – Norra Savolax	6 297	1 507	240	83	127	563	194	129	164	715
Pohjois-Karjala – Norra Karelen	4 317	1 184	158	59	98	376	154	157	289	321
Keski-Suomi – Mellersta Finland	8 109	2 248	376	201	205	1 545	381	186	145	504
Etelä-Pohjanmaa – Södra Österbotten	4 426	874	240	199	89	914	67	38	27	49
Pohjanmaa – Österbotten	4 162	1 469	440	95	54	401	63	40	24	34
Keski-Pohjanmaa – Mellersta Österbotten	2 055	379	125	21	23	191	23	11	7	22
Pohjois-Pohjanmaa – Norra Österbotten	9 407	2 702	390	153	166	788	172	106	87	112
Kainuu – Kajanaland	2 707	543	57	8	44	160	62	28	46	29
Lappi – Lappland	5 606	1 362	226	98	110	362	107	68	52	75
Ahvenanmaa – Åland	277	122	51	8	1	5	–	5	–	1

4.10 Maakuntien välinen nettomuutto 2013

Nettoflyttning mellan landskap 2013

Net migration between regions 2013

Lähtömaakunta Utflyttningslandskap Region of outmigration	Yhteensä Totalt Total	Tulomaakunta – Inflyttningslandskap – Region of in-migration								
		Uusimaa Nyland	Varsinais- Suomi Egentliga Finland	Satakunta Satakunta	Kanta- Häme Egentliga Tavastland	Pirkanmaa Birkaland	Päijät-Häme Päijänne- Tavastland	Kymen- laakso Kymmene- dalen	Etelä- Karjala Södra Karelen	Etelä- Savo Södra Savolax
Koko maa – Hela landet – Whole country	–	4 254	575	–447	–249	1 549	–264	–678	–54	–373
Uusimaa – Nyland	–4 254	–	–256	–142	89	–571	–86	–396	–153	–100
Varsinais-Suomi – Egentliga Finland	–575	256	–	–186	–84	76	–89	–15	–17	3
Satakunta – Satakunta	447	142	186	–	–2	94	–4	–3	4	2
Kanta-Häme – Egentliga Tavastland	249	–89	84	2	–	194	75	–7	3	34
Pirkanmaa – Birkaland	–1 549	571	–76	–94	–194	–	–174	–71	–62	–85
Päijät-Häme – Päijänne-Tavastland	264	86	89	4	–75	174	–	–23	30	–14
Kymenlaakso – Kymmenedalen	678	396	15	3	7	71	23	–	130	17
Etelä-Karjala – Södra Karelen	54	153	17	–4	–3	62	–30	–130	–	2
Etelä-Savo – Södra Savolax	373	100	–3	–2	–34	85	14	–17	–2	–
Pohjois-Savo – Norra Savolax	–106	94	44	–6	14	142	3	–29	–25	–140
Pohjois-Karjala – Norra Karelen	379	142	14	–10	13	122	33	3	22	–20
Keski-Suomi – Mellersta Finland	589	533	56	3	–1	458	–50	–3	–15	–43
Etelä-Pohjanmaa – Södra Österbotten	453	137	79	–40	10	222	–6	–12	–15	–
Pohjanmaa – Österbotten	644	406	137	–16	5	97	21	11	6	4
Keski-Pohjanmaa – Mellersta Österbotten	291	129	48	–1	–	71	–3	6	–3	–3
Pohjois-Pohjanmaa – Norra Österbotten	588	739	107	33	–3	203	16	1	39	9
Kainuu – Kajanaland	713	230	7	–9	2	55	12	2	10	–21
Lappi – Lappland	809	261	52	16	7	6	–19	1	–5	–19
Ahvenanmaa – Åland	–47	–32	–25	2	–	–12	–	4	–1	1

Pohjois-Savo Norra Savolax	Pohjois-Karjala Norra Karelen	Keski-Suomi Mellersta Finland	Etelä-Pohjanmaa Södra Österbotten	Pohjanmaa Österbotten	Keski-Pohjanmaa Mellersta Österbotten	Pohjois-Pohjanmaa Norra Österbotten	Kainuu Kajanaland	Lappi Lapland	Ahvenanmaa Åland	Lähtömaakunta Utflyttningslandskap Region of out-migration
6 403	3 938	7 520	3 973	3 518	1 764	8 819	1 994	4 797	324	Koko maa – Hela landet – Whole country
1 413	1 042	1 715	737	1 063	250	1 963	313	1 101	154	Uusimaa – Nyland
196	144	320	161	303	77	283	50	174	76	Varsinais-Suomi – Egentliga Finland
89	69	198	239	111	22	120	17	82	6	Satakunta – Satakunta
113	85	206	79	49	23	169	42	103	1	Kanta-Häme – Egentliga Tavastland
421	254	1 087	692	304	120	585	105	356	17	Pirkanmaa – Birkaland
191	121	431	73	42	26	156	50	126	–	Päijät-Häme – Päijänne-Tavastland
158	154	189	50	29	5	105	26	67	1	Kymenlaakso – Kymmenedalen
189	267	160	42	18	10	48	36	57	1	Etelä-Karjala – Södra Karelen
855	341	547	49	30	25	103	50	94	–	Etelä-Savo – Södra Savolax
–	681	717	122	46	49	520	262	177	1	Pohjois-Savo – Norra Savolax
767	–	249	40	28	21	156	169	90	1	Pohjois-Karjala – Norra Karelen
689	222	–	363	101	140	484	86	232	1	Keski-Suomi – Mellersta Finland
108	48	471	–	694	155	317	24	108	4	Etelä-Pohjanmaa – Södra Österbotten
56	40	115	707	–	266	215	14	77	52	Pohjanmaa – Österbotten
50	16	145	173	298	–	496	7	66	2	Keski-Pohjanmaa – Mellersta Österbotten
559	178	570	310	246	488	–	614	1 764	2	Pohjois-Pohjanmaa – Norra Österbotten
346	164	135	26	35	30	872	–	122	–	Kainuu – Kajanaland
196	110	264	109	56	54	2 223	129	–	5	Lappi – Lapland
7	2	1	1	65	3	4	–	1	–	Ahvenanmaa – Åland

Pohjois-Savo Norra Savolax	Pohjois-Karjala Norra Karelen	Keski-Suomi Mellersta Finland	Etelä-Pohjanmaa Södra Österbotten	Pohjanmaa Österbotten	Keski-Pohjanmaa Mellersta Österbotten	Pohjois-Pohjanmaa Norra Österbotten	Kainuu Kajanaland	Lappi Lapland	Ahvenanmaa Åland	Lähtömaakunta Utflyttningslandskap Region of out-migration
106	–379	–589	–453	–644	–291	–588	–713	–809	47	Koko maa – Hela landet – Whole country
–94	–142	–533	–137	–406	–129	–739	–230	–261	32	Uusimaa – Nyland
–44	–14	–56	–79	–137	–48	–107	–7	–52	25	Varsinais-Suomi – Egentliga Finland
6	10	–3	40	16	1	–33	9	–16	–2	Satakunta – Satakunta
–14	–13	1	–10	–5	–	3	–2	–7	–	Kanta-Häme – Egentliga Tavastland
–142	–122	–458	–222	–97	–71	–203	–55	–6	12	Pirkanmaa – Birkaland
–3	–33	50	6	–21	3	–16	–12	19	–	Päijät-Häme – Päijänne-Tavastland
29	–3	3	12	–11	–6	–1	–2	–1	–4	Kymenlaakso – Kymmenedalen
25	–22	15	15	–6	3	–39	–10	5	1	Etelä-Karjala – Södra Karelen
140	20	43	0	–4	3	–9	21	19	–1	Etelä-Savo – Södra Savolax
–	–86	28	14	–10	–1	–39	–84	–19	–6	Pohjois-Savo – Norra Savolax
86	–	27	–8	–12	5	–22	5	–20	–1	Pohjois-Karjala – Norra Karelen
–28	–27	–	–108	–14	–5	–86	–49	–32	–	Keski-Suomi – Mellersta Finland
–14	8	108	–	–13	–18	7	–2	–1	3	Etelä-Pohjanmaa – Södra Österbotten
10	12	14	13	–	–32	–31	–21	21	–13	Pohjanmaa – Österbotten
1	–5	5	18	32	–	8	–23	12	–1	Keski-Pohjanmaa – Mellersta Österbotten
39	22	86	–7	31	–8	–	–258	–459	–2	Pohjois-Pohjanmaa – Norra Österbotten
84	–5	49	2	21	23	258	–	–7	–	Kainuu – Kajanaland
19	20	32	1	–21	–12	459	7	–	4	Lappi – Lapland
6	1	–	–3	13	1	2	–	–4	–	Ahvenanmaa – Åland

4.11 Kuntien välinen muuttoliike iän sekä tulo- ja lähtökunnan kaupunkimaisuuden mukaan 2013

Omflyttning mellan kommuner efter ålder samt efter in- och utflyttningkommunens urbaniseringsgrad 2013

Intermunicipal migration by age and by degree of urbanisation of the municipality of in-migration and out-migration 2013

Lähtökunnan kaupunkimaisuus ¹⁾ Utflyttningkommunens urbaniseringsgrad ¹⁾ Degree of urbanisation of the municipality of out-migration ¹⁾	Tulokunnan kaupunkimaisuus ¹⁾ – Inflyttningkommunens urbaniseringsgrad ¹⁾ – Degree of urbanisation of the municipality of in-migration ¹⁾			
	Yhteensä Totalt Total	Kaupunkimaiset Urbana kommuner Urban municipalities	Taajaan asutut Tätortskommuner Semi-urban municipalities	Maaseutumaiset Landsbygdskommuner Rural municipalities
Yhteensä – Totalt – Total	267 194	195 563	38 102	33 529
0–14	32 595	21 337	5 963	5 295
15–24	95 258	76 005	10 503	8 750
25–34	69 215	51 932	9 550	7 733
35–44	27 106	18 937	4 438	3 731
45–54	19 570	12 835	3 347	3 388
55–64	14 074	8 568	2 594	2 912
65–	9 376	5 949	1 707	1 720
Kaupunkimaiset kunnat – Urbana kommuner – Urban municipalities				
Yhteensä – Totalt – Total	188 636	139 578	27 398	21 660
0–14	22 634	15 171	4 243	3 220
15–24	64 394	51 050	7 448	5 896
25–34	53 968	41 238	7 430	5 300
35–44	19 555	14 011	3 169	2 375
45–54	13 043	8 738	2 292	2 013
55–64	9 291	5 703	1 765	1 823
65–	5 751	3 667	1 051	1 033
Taajaan asutut kunnat – Tätortskommuner – Semi-urban municipalities				
Yhteensä – Totalt – Total	40 488	30 242	4 845	5 401
0–14	5 188	3 411	792	985
15–24	15 952	13 380	1 345	1 227
25–34	7 857	5 775	974	1 108
35–44	3 968	2 736	579	653
45–54	3 360	2 251	502	607
55–64	2 430	1 531	379	520
65–	1 733	1 158	274	301
Maaseutumaiset kunnat – Landsbygdskommuner – Rural municipalities				
Yhteensä – Totalt – Total	38 070	25 743	5 859	6 468
0–14	4 773	2 755	928	1 090
15–24	14 912	11 575	1 710	1 627
25–34	7 390	4 919	1 146	1 325
35–44	3 583	2 190	690	703
45–54	3 167	1 846	553	768
55–64	2 353	1 334	450	569
65–	1 892	1 124	382	386

1) Tilastollinen kuntaryhitys 2014 – Statistik kommungruppning 2014 – Statistical fouping of municipalities 2014.

4.12 Nettomaassamuutto iän, kaupunkimaisuuden ja sukupuolen mukaan 2013

Nettomflyttning efter ålder, urbaniseringsgrad och kön 2013

Net migration by age, degree of urbanisation and sex 2013

Ikä Ålder Age	Kaupunkimaiset kunnat – Urbana kommuner – Urban municipalities			Taajaan asutut kunnat – Tätortskommuner – Semi-urban municipalities			Maaseutumaiset – Landsbygds – Rural municipalities		
	Yhteensä Totalt Total	Sukupuoli – Kön – Sex		Yhteensä Totalt Total	Sukupuoli – Kön – Sex		Yhteensä Totalt Total	Sukupuoli – Kön – Sex	
		M	N/K/F		M	N/K/F		M	N/K/F
Yhteensä – Totalt – Total	6 927	3 349	3 578	-2 386	-1 150	-1 236	-4 541	-2 199	-2 342
0–14	-1 297	-753	-544	775	429	346	522	324	198
15–19	6 088	2 119	3 969	-2 758	-913	-1 845	-3 330	-1 206	-2 124
20–24	5 523	3 561	1 962	-2 691	-1 708	-983	-2 832	-1 853	-979
25–29	-707	-16	-691	645	132	513	62	-116	178
30–34	-1 329	-627	-702	1 048	517	531	281	110	171
35–39	-498	-279	-219	332	243	89	166	36	130
40–44	-120	-61	-59	138	65	73	-18	-4	-14
45–49	-81	-126	45	-60	13	-73	141	113	28
50–54	-127	-91	-36	47	13	34	80	78	2
55–59	-285	-139	-146	76	42	34	209	97	112
60–64	-438	-239	-199	88	23	65	350	216	134
65–69	-65	-112	47	39	37	2	26	75	-49
70–74	103	30	73	-55	-24	-31	-48	-6	-42
75–	160	82	78	-10	-19	9	-150	-63	-87

4.13 Maakuntien välinen muutto 15-vuotiaiden ja sitä vanhempien muuttaneiden koulutusasteen, sukupuolen ja maakunnan mukaan 2013
Omflyttning mellan landskap efter flyttarnas (15-åriga eller äldre) utbildningsnivå, kön och landskap 2013
Migration between regions according to educational level, sex and region of migrants (aged 15 or over) 2013

Maakunta Landskap Region	Muuton suunta Flyttningens riktning Direction of migration	Yhteensä Totalt Total	Perusasteen jälkeinen koulutusaste – Utbildningsnivå efter grundnivå – Level of education <i>beyond basic education</i>					Perusaste tai tuntematon Grundnivå eller okänd Basic education or unknown
			Keskiaste Mellannivå Upper secondary level education	Alin korkea-aste Lägsta högre nivå Lowest level tertiary education	Alempi korkea- kouluaste Lägre högskole- nivå Lower-degree level tertiary education	Ylempi korkea- kouluaste Högre högskole- nivå Higher-degree level tertiary education	Tutkijakoulutusaste Forskarutbildnings- nivå Doctorate level tertiary education	
Koko maa – Hela landet – Whole country		110 392	58 767	4 203	15 973	10 167	628	20 654
Uusimaa –	Tulo – In	27 355	13 329	889	4 601	3 123	214	5 199
Nyland –	Lähtö – Ut – Out . . .	23 071	11 864	1 074	3 314	2 222	135	4 462
Uusimaa	Netto – Net	4 284	1 465	–185	1 287	901	79	737
Varsinais-Suomi –	Tulo – In	8 750	4 827	359	1 166	754	61	1 583
Egentliga Finland –	Lähtö – Ut – Out . . .	8 211	4 021	331	1 378	935	85	1 461
Varsinais-Suomi	Netto – Net	539	806	28	–212	–181	–24	122
Satakunta –	Tulo – In	3 909	2 131	155	527	294	15	787
Satakunta –	Lähtö – Ut – Out . . .	4 389	2 505	150	558	341	18	817
Satakunta	Netto – Net	–480	–374	5	–31	–47	–3	–30
Kanta-Häme –	Tulo – In	4 783	2 423	286	588	390	24	1 072
Egentliga Tavastland –	Lähtö – Ut – Out . . .	5 027	2 784	225	609	297	18	1 094
Kanta-Häme	Netto – Net	–244	–361	61	–21	93	6	–22
Pirkanmaa –	Tulo – In	12 066	6 620	454	1 816	1 125	74	1 977
Birkaland –	Lähtö – Ut – Out . . .	10 614	5 661	357	1 631	1 141	67	1 757
Pirkanmaa	Netto – Net	1 452	959	97	185	–16	7	220
Päijät-Häme –	Tulo – In	5 033	2 570	224	642	419	19	1 159
Päijänne-Tavastland –	Lähtö – Ut – Out . . .	5 362	2 955	225	728	320	15	1 119
Päijät-Häme	Netto – Net	–329	–385	–1	–86	99	4	40
Kymenlaakso –	Tulo – In	3 366	1 742	134	441	303	18	728
Kymmenedalen –	Lähtö – Ut – Out . . .	3 979	2 146	173	510	282	12	856
Kymenlaakso	Netto – Net	–613	–404	–39	–69	21	6	–128
Etelä-Karjala –	Tulo – In	2 969	1 659	123	456	257	9	465
Södra Karelen –	Lähtö – Ut – Out . . .	3 090	1 580	108	511	329	17	545
South Karelia	Netto – Net	–121	79	15	–55	–72	–8	–80
Etelä-Savo –	Tulo – In	3 982	2 158	184	494	324	12	810
Södra Savolax –	Lähtö – Ut – Out . . .	4 361	2 481	164	604	291	16	805
Etelä-Savo	Netto – Net	–379	–323	20	–110	33	–4	5
Pohjois-Savo –	Tulo – In	5 707	3 194	205	823	508	33	944
Norra Savolax –	Lähtö – Ut – Out . . .	5 649	3 142	178	844	511	51	923
Pohjois-Savo	Netto – Net	58	52	27	–21	–3	–18	21
Pohjois-Karjala –	Tulo – In	3 515	2 036	117	438	271	26	627
Norra Karelen –	Lähtö – Ut – Out . . .	3 876	2 046	129	551	430	27	693
North Karelia	Netto – Net	–361	–10	–12	–113	–159	–1	–66
Keski-Suomi –	Tulo – In	6 780	3 959	240	937	547	37	1 060
Mellersta Finland –	Lähtö – Ut – Out . . .	7 279	3 806	250	1 164	881	47	1 131
Central Finland	Netto – Net	–499	153	–10	–227	–334	–10	–71
Etelä-Pohjanmaa –	Tulo – In	3 454	1 780	151	447	247	17	812
Södra Österbotten –	Lähtö – Ut – Out . . .	3 999	2 358	125	528	263	19	706
South Ostrobothnia	Netto – Net	–545	–578	26	–81	–16	–2	106
Pohjanmaa –	Tulo – In	3 183	1 785	82	482	277	20	537
Österbotten –	Lähtö – Ut – Out . . .	3 709	1 908	103	550	299	15	834
Ostrobothnia	Netto – Net	–526	–123	–21	–68	–22	5	–297
Keski-Pohjanmaa –	Tulo – In	1 538	808	42	229	116	2	341
Mellersta Österbotten –	Lähtö – Ut – Out . . .	1 849	1 039	57	232	130	5	386
Central Ostrobothnia	Netto – Net	–311	–231	–15	–3	–14	–3	–45
Pohjois-Pohjanmaa –	Tulo – In	7 771	4 371	271	1 025	637	21	1 446
Norra Österbotten –	Lähtö – Ut – Out . . .	8 304	4 471	254	1 170	840	58	1 511
North Ostrobothnia	Netto – Net	–533	–100	17	–145	–203	–37	–65
Kainuu –	Tulo – In	1 733	921	97	235	154	5	321
Kajanaland –	Lähtö – Ut – Out . . .	2 384	1 259	90	333	201	5	496
Kainuu	Netto – Net	–651	–338	7	–98	–47	–	–175
Lappi –	Tulo – In	4 213	2 315	173	581	386	19	739
Lappland –	Lähtö – Ut – Out . . .	5 003	2 626	196	724	427	17	1 013
Lappland	Netto – Net	–790	–311	–23	–143	–41	2	–274
Ahvenanmaa –	Tulo – In	285	139	17	45	35	2	47
Åland –	Lähtö – Ut – Out . . .	236	115	14	34	27	1	45
Åland	Netto – Net	49	24	3	11	8	1	2

4.13 Jatkuu

Forts.
Cont.

Maakunta Landskap Region	Muuton suunta Flyttningens riktning Direction of migration	Yhteensä Totalt Total		Perusasteen jälkeinen koulutustaso – Utbildningsnivå efter grundnivå – Level of education beyond basic education												Perusaste tai tuntematon Grundnivå eller okänd Basic education or unknown	
				Keskiaste Mellannivå Upper secondary level education		Alin korkea-aste Lägsta högre nivå Lowest level tertiary education		Alempi korkea- kouluste Lägre högskole- nivå Lower-degree level tertiary education		Ylempi korkea- kouluste Högre högskole- nivå Higher-degree level tertiary education		Tutkijakoulutus- aste Forskar- utbildningsnivå Doctorate level tertiary education					
		M	N/K/F	M	N/K/F	M	N/K/F	M	N/K/F	M	N/K/F	M	N/K/F	M	N/K/F		
Koko maa – Hela landet – Whole country		52 294	58 098	28 383	30 384	1 762	2 441	6 568	9 405	4 365	5 802	358	270	10 858	9 796		
Uusimaa – Nyland – Uusimaa	Tulo – In Lähtö – Ut – Out Netto – Net	12 766 10 945 1 821	14 589 12 126 2 463	6 191 5 756 435	7 138 6 108 1 030	380 433 -53	509 641 -132	1 925 1 283 642	2 676 2 031 645	1 365 944 421	1 758 1 278 480	110 81 29	104 54 50	2 795 2 448 347	2 404 2 014 390		
Varsinais-Suomi – Egentliga Finland – Varsinais-Suomi	Tulo – In Lähtö – Ut – Out Netto – Net	4 075 3 767 308	4 675 4 444 231	2 267 1 882 385	2 560 2 139 421	134 131 3	225 200 25	478 549 -71	688 829 -141	331 378 -47	423 557 -134	34 44 -10	27 41 -14	831 783 48	752 678 74		
Satakunta – Satakunta – Satakunta	Tulo – In Lähtö – Ut – Out Netto – Net	1 907 2 125 -218	2 002 2 264 -262	1 050 1 243 -193	1 081 1 262 -181	61 62 -1	94 88 6	209 214 -5	318 344 -26	145 155 -10	149 186 -37	8 14 -6	7 4 3	434 437 -3	353 380 -27		
Kanta-Häme – Egentliga Tavastland – Kanta-Häme	Tulo – In Lähtö – Ut – Out Netto – Net	2 336 2 435 -99	2 447 2 592 -145	1 206 1 362 -156	1 217 1 422 -205	115 81 34	171 144 27	268 264 4	320 345 -25	159 126 33	231 171 60	16 11 5	8 7 1	572 591 -19	500 503 -3		
Pirkanmaa – Birkaland – Pirkanmaa	Tulo – In Lähtö – Ut – Out Netto – Net	5 735 4 994 741	6 331 5 620 711	3 314 2 682 632	3 306 2 979 327	185 148 37	269 209 60	703 725 -22	1 113 906 207	517 519 -2	608 622 -14	45 41 4	29 26 3	971 879 92	1 006 878 128		
Päijät-Häme – Päijänne-Tavastland – Päijät-Häme	Tulo – In Lähtö – Ut – Out Netto – Net	2 364 2 515 -151	2 669 2 847 -178	1 234 1 422 -188	1 336 1 533 -197	91 89 2	133 136 -3	255 286 -31	387 442 -55	183 143 40	236 177 59	14 3 11	5 12 -7	587 572 15	572 547 25		
Kymenlaakso – Kymmenedalen – Kymenlaakso	Tulo – In Lähtö – Ut – Out Netto – Net	1 658 1 932 -274	1 708 2 047 -339	886 1 077 -191	856 1 069 -213	53 78 -25	81 95 -14	184 223 -39	257 287 -30	124 127 -3	179 155 24	12 7 5	6 5 1	399 420 -21	329 436 -107		
Etelä-Karjala – Södra Karelen – South Karelia	Tulo – In Lähtö – Ut – Out Netto – Net	1 516 1 509 7	1 453 1 581 -128	909 795 114	750 785 -35	52 41 11	71 67 4	195 227 -32	261 284 -23	107 171 -64	150 158 -8	7 9 -2	2 8 -6	246 266 -20	219 279 -60		
Etelä-Savo – Södra Savolax – Etelä-Savo	Tulo – In Lähtö – Ut – Out Netto – Net	1 901 2 090 -189	2 081 2 271 -190	1 065 1 232 -167	1 093 1 249 -156	80 59 21	104 105 -1	197 248 -51	297 356 -59	134 132 2	190 159 31	6 9 -3	6 7 -1	419 410 9	391 395 -4		
Pohjois-Savo – Norra Savolax – Pohjois-Savo	Tulo – In Lähtö – Ut – Out Netto – Net	2 624 2 588 36	3 083 3 061 22	1 481 1 464 17	1 713 1 678 35	89 80 9	116 98 18	329 325 4	494 519 -25	216 212 4	292 299 -7	17 27 -10	16 24 -8	492 480 12	452 443 9		
Pohjois-Karjala – Norra Karelen – North Karelia	Tulo – In Lähtö – Ut – Out Netto – Net	1 681 1 810 -129	1 834 2 066 -232	987 982 5	1 049 1 064 -15	48 63 -15	69 66 3	182 230 -48	256 321 -65	105 170 -65	166 260 -94	12 14 -2	14 13 1	347 351 -4	280 342 -62		
Keski-Suomi – Mellersta Finland – Central Finland	Tulo – In Lähtö – Ut – Out Netto – Net	3 168 3 336 -168	3 612 3 943 -331	1 890 1 802 88	2 069 2 004 65	109 114 -5	131 136 -5	386 458 -72	551 706 -155	218 352 -134	329 529 -200	24 28 -4	13 19 -6	541 582 -41	519 549 -30		
Etelä-Pohjanmaa – Södra Österbotten – South Ostrobothnia	Tulo – In Lähtö – Ut – Out Netto – Net	1 600 1 859 -259	1 854 2 140 -286	870 1 113 -243	910 1 245 -335	61 53 8	90 72 18	157 227 -70	290 301 -11	94 118 -24	153 145 8	10 11 -1	7 8 -1	408 337 71	404 369 35		
Pohjanmaa – Österbotten – Ostrobothnia	Tulo – In Lähtö – Ut – Out Netto – Net	1 596 1 864 -268	1 587 1 845 -258	889 940 -51	896 968 -72	30 51 -21	52 52 0	221 233 -12	261 317 -56	133 150 -17	144 149 -5	13 7 6	7 8 -1	310 483 -173	227 351 -124		
Keski-Pohjanmaa – Mellersta Öster- botten – Central Ostrobothnia	Tulo – In Lähtö – Ut – Out Netto – Net	736 873 -137	802 976 -174	366 481 -115	442 558 -116	19 25 -6	23 32 -9	103 97 6	126 135 -9	52 49 3	64 81 -17	1 3 -2	1 2 -1	195 218 -23	146 168 -22		
Pohjois-Pohjanmaa – Norra Österbotten – North Ostrobothnia	Tulo – In Lähtö – Ut – Out Netto – Net	3 632 3 931 -299	4 139 4 373 -234	2 089 2 126 -37	2 282 2 345 -63	119 113 6	152 141 11	421 509 -88	604 661 -57	257 358 -101	380 482 -102	13 38 -25	8 20 -12	733 787 -54	713 724 -11		
Kainuu – Kajanaland – Kainuu	Tulo – In Lähtö – Ut – Out Netto – Net	891 1 210 -319	842 1 174 -332	516 666 -150	405 593 -188	50 51 -1	47 39 8	103 147 -44	132 186 -54	57 84 -27	97 117 -20	3 1 2	2 4 -2	162 261 -99	159 235 -76		
Lappi – Lappland – Lappland	Tulo – In Lähtö – Ut – Out Netto – Net	1 963 2 388 -425	2 250 2 615 -365	1 098 1 295 -197	1 217 1 331 -114	80 82 -2	93 114 -21	234 307 -73	347 417 -70	152 167 -15	234 260 -26	12 9 3	7 8 -1	387 528 -141	352 485 -133		
Ahvenanmaa – Åland – Åland	Tulo – In Lähtö – Ut – Out Netto – Net	145 123 22	140 113 27	75 63 12	64 52 12	6 8 -2	11 6 5	18 16 2	27 18 9	16 10 6	19 17 2	1 1 0	1 0 1	29 25 4	18 20 -2		

4.14 Kunnassamuuttoalttius ¹⁾ iän, sukupuolen ja siviilisäädyn mukaan 2013
Benägenhet till omflyttning i kommunen ¹⁾ efter ålder, kön och civilstånd 2013
Propensity for intra-municipal migration ¹⁾ by age, sex and marital status 2013

Ikä Ålder Age	Molemmat sukupuolet Båda könen Both sexes	Sukupuoli – Kön – Sex		Siviilisäätö – Civilstånd – Marital status								
		Miehet Män Men	Naiset Kvinnor Women	Naimaton – Ogift – Single		Naimisissa – Gift – Married ²⁾		Eronnut – Frånskild – Divorced ²⁾		Leski – Änkling/Änka – Widowed ²⁾		
				Miehet Män Men	Naiset Kvinnor Women	Miehet Män Men	Naiset Kvinnor Women	Miehet Män Men	Naiset Kvinnor Women	Miehet Män Men	Naiset Kvinnor Women	
Yhteensä –												
Totalt – Total ..	106,0	105,7	106,3	143,7	155,9	56,7	58,0	104,0	102,1	61,3	63,2	
0–4	146,7	147,3	146,1	147,3	146,1	–	–	–	–	–	–	
5–9	99,9	98,7	101,2	98,7	101,2	–	–	–	–	–	–	
10–14	75,9	74,4	77,4	74,4	77,4	–	–	–	–	–	–	
15–19	153,4	128,1	179,8	127,6	177,9	528,5	602,1	857,1	545,5	–	–	
20–24	315,1	297,6	333,5	296,0	336,3	339,8	293,9	315,8	398,6	800,0	514,3	
25–29	234,6	236,9	232,2	240,6	248,5	212,9	184,1	309,6	305,6	285,7	241,5	
30–34	159,4	165,2	153,3	173,3	171,5	142,4	125,3	251,8	236,1	160,6	192,6	
35–39	114,1	118,6	109,3	129,2	123,3	97,2	87,2	198,8	187,4	231,8	158,0	
40–44	86,5	88,1	84,9	93,1	92,4	69,5	61,4	158,9	160,9	142,4	136,8	
45–49	70,4	69,6	71,2	72,5	80,1	51,7	47,6	129,1	129,4	76,9	91,1	
50–54	57,6	55,9	59,3	58,0	65,0	39,3	39,2	104,3	105,7	69,5	82,7	
55–59	47,0	46,1	47,9	49,9	56,6	32,3	30,2	82,8	83,5	57,7	71,9	
60–64	37,2	37,1	37,3	42,3	42,2	27,2	25,1	64,4	62,8	50,6	50,6	
65–69	31,3	30,9	31,7	42,8	37,0	23,3	22,1	52,0	49,8	37,2	43,0	
70–74	31,7	29,5	33,5	47,2	36,0	21,9	23,8	51,7	51,2	39,7	41,6	
75–	54,5	47,0	58,8	65,8	60,0	35,4	36,2	67,1	66,0	69,7	69,0	

1) Promillea vastaavasta keskväkiluvusta – I promille av motsvarande medelfolkmängd – Per 1,000 of respective mean population.

2) Ml. rekisteröidyt parisuhteet – Inkl. registrerat partnerskap – Incl. registered partnership.

5.01 Maahan- ja maastamuutto sekä nettomaahanmuutto kaupunkimaisuuden ¹⁾ ja maakunnan mukaan 2002–2013
In- och utvandring samt nettoinvandring efter urbaniseringsgrad ¹⁾ och landskap 2002–2013
Immigration, emigration and net immigration by degree of urbanisation ¹⁾ and region 2002–2013

Maakunta Landskapet Region	Vuosi – År – Year											
	2002	2003	2004	2005	2006	2007	2008	2009	2010	2011	2012	2013
Maahanmuutto – Invandring – Immigration												
Koko maa – Hela landet – <i>Whole country</i>	18 113	17 838	20 333	21 355	22 451	26 029	29 114	26 699	25 636	29 481	31 278	31 941
Kaupunkimaiset kunnat ²⁾	14 775	14 528	16 449	17 253	18 185	21 315	23 943	21 845	20 808	24 255	25 942	26 902
Taajaan asutut kunnat ²⁾	1 574	1 574	1 772	1 907	2 024	2 138	2 564	2 272	2 121	2 338	2 457	2 237
Maaseutumaiset kunnat ²⁾	1 764	1 736	2 112	2 195	2 242	2 576	2 607	2 582	2 707	2 888	2 879	2 802
Uusimaa – Nyland	7 903	7 810	8 166	9 389	10 287	12 073	13 672	12 262	11 435	13 587	14 579	15 080
Varsinais-Suomi – Egentliga Finland	1 549	1 476	1 701	1 698	1 896	1 918	1 965	1 752	1 980	2 050	2 378	2 375
Satakunta – Satakunta	356	380	376	457	443	470	579	715	593	634	753	947
Kanta-Häme – Egentliga Tavastland	316	272	396	375	426	506	471	432	463	586	738	737
Pirkanmaa – Birkaland	1 356	1 303	1 650	1 594	1 716	2 001	2 261	1 853	1 895	2 070	2 032	1 972
Päijät-Häme – Päijänne-Tavastland	548	501	681	615	603	639	716	694	613	680	757	731
Kymenlaakso – Kymmenedalen	449	480	640	641	650	762	933	936	843	878	971	960
Etelä-Karjala – Södra Karelen	321	341	355	378	348	567	681	588	581	637	682	703
Etelä-Savo – Södra Savolax	266	329	396	390	389	399	377	344	361	450	532	448
Pohjois-Savo – Norra Savolax	420	419	499	428	493	554	622	563	578	760	810	750
Pohjois-Karjala – Norra Karelen	396	320	435	464	436	445	565	538	559	617	573	596
Keski-Suomi – Mellersta Finland	653	609	712	706	703	868	925	804	725	854	903	835
Etelä-Pohjanmaa – Södra Österbotten	305	240	302	285	330	426	460	492	491	607	611	572
Pohjanmaa – Österbotten	838	823	1 045	1 080	1 094	1 290	1 566	1 344	1 338	1 628	1 621	1 626
Keski-Pohjanmaa – Mellersta Österbotten	107	166	190	163	124	209	277	165	188	226	220	244
Pohjois-Pohjanmaa – Norra Österbotten	1 010	1 055	1 106	1 100	1 063	1 196	1 198	1 344	1 159	1 346	1 391	1 455
Kainuu – Kajanaland	245	223	346	254	199	324	267	264	276	277	282	348
Lappi – Lappland	647	640	828	789	756	810	975	974	977	959	913	1025
Ahvenanmaa – Åland	428	451	509	549	495	572	604	635	581	635	532	537
Maastamuutto – Utvandring – Emigration												
Koko maa – Hela landet – <i>Whole country</i>	12 891	12 083	13 656	12 369	12 107	12 443	13 657	12 151	11 905	12 660	13 845	13 893
Kaupunkimaiset kunnat ²⁾	10 461	9 841	11 353	10 085	9 954	10 287	11 463	10 067	9 794	10 465	11 539	11 819
Taajaan asutut kunnat ²⁾	1 056	960	1 076	1 082	1 050	1 063	1 067	1 055	1 065	1 048	1 147	1 005
Maaseutumaiset kunnat ²⁾	1 374	1 282	1 227	1 202	1 103	1 093	1 127	1 029	1 046	1 147	1 159	1 069
Uusimaa – Nyland	5 609	5 273	6 663	5 579	5 690	6 011	6 936	6 109	5 938	6 253	6 721	7 387
Varsinais-Suomi – Egentliga Finland	997	996	1 136	1 055	993	980	917	857	912	934	1 101	1 066
Satakunta – Satakunta	223	213	244	264	246	239	275	219	256	273	247	326
Kanta-Häme – Egentliga Tavastland	173	202	182	215	163	208	198	223	180	212	178	186
Pirkanmaa – Birkaland	858	782	910	994	985	980	1 145	1 041	884	1 008	1 091	977
Päijät-Häme – Päijänne-Tavastland	383	359	354	340	288	283	285	269	277	290	319	275
Kymenlaakso – Kymmenedalen	196	230	262	226	201	205	210	169	207	252	287	220
Etelä-Karjala – Södra Karelen	222	184	154	185	152	169	206	164	174	201	238	251
Etelä-Savo – Södra Savolax	156	165	164	171	121	135	128	118	135	151	128	140
Pohjois-Savo – Norra Savolax	382	267	313	302	237	262	282	252	210	244	224	276
Pohjois-Karjala – Norra Karelen	152	175	222	166	157	177	157	127	153	164	172	169
Keski-Suomi – Mellersta Finland	522	472	341	391	423	430	407	380	404	385	382	382
Etelä-Pohjanmaa – Södra Österbotten	154	152	186	169	201	128	174	130	153	174	174	164
Pohjanmaa – Österbotten	644	553	574	549	529	574	554	523	584	619	886	535
Keski-Pohjanmaa – Mellersta Österbotten	125	127	100	91	75	86	67	50	66	84	84	94
Pohjois-Pohjanmaa – Norra Österbotten	901	823	774	701	698	701	729	573	561	584	716	537
Kainuu – Kajanaland	92	88	75	76	50	49	74	66	64	60	63	80
Lappi – Lappland	716	623	581	494	447	429	463	428	349	397	378	391
Ahvenanmaa – Åland	386	399	421	401	451	397	450	453	398	375	456	437
Nettomaahanmuutto – Nettoinvandring – Net immigration												
Koko maa – Hela landet – <i>Whole country</i>	5 222	5 755	6 677	8 986	10 344	13 586	15 457	14 548	13 731	16 821	17 433	18 048
Kaupunkimaiset kunnat ²⁾	4 314	4 687	5 096	7 168	8 231	11 028	12 480	11 778	11 014	13 790	14 403	15 083
Taajaan asutut kunnat ²⁾	518	614	696	825	974	1 075	1 497	1 217	1 056	1 290	1 310	1 232
Maaseutumaiset kunnat ²⁾	390	454	885	993	1 139	1 483	1 480	1 553	1 661	1 741	1 720	1 733
Uusimaa – Nyland	2 294	2 537	1 503	3 810	4 597	6 062	6 736	6 153	5 497	7 334	7 858	7 693
Varsinais-Suomi – Egentliga Finland	552	480	565	643	903	938	1 048	895	1 068	1 116	1 277	1 309
Satakunta – Satakunta	133	167	132	193	197	231	304	496	337	361	506	621
Kanta-Häme – Egentliga Tavastland	143	70	214	160	263	298	273	209	283	374	560	551
Pirkanmaa – Birkaland	498	521	740	600	731	1 021	1 116	812	1 011	1 062	941	995

5.01 Jatkuu

Forts.
Cont.

Maakunta Landskapet Region	Vuosi – År – Year											
	2002	2003	2004	2005	2006	2007	2008	2009	2010	2011	2012	2013
Päijät-Häme – Päijänne-Tavastland	165	142	327	275	315	356	431	425	336	390	438	456
Kymenlaakso – Kymmenedalen	253	250	378	415	449	557	723	767	636	626	684	740
Etelä-Karjala – Södra Karelen	99	157	201	193	196	398	475	424	407	436	444	452
Etelä-Savo – Södra Savolax	110	164	232	219	268	264	249	226	226	299	404	308
Pohjois-Savo – Norra Savolax	38	152	186	126	256	292	340	311	368	516	586	474
Pohjois-Karjala – Norra Karelen	244	145	213	298	279	268	408	411	406	453	401	427
Keski-Suomi – Mellersta Finland	131	137	371	315	280	438	518	424	321	469	521	453
Etelä-Pohjanmaa – Södra Österbotten	151	88	116	116	129	298	286	362	338	433	437	408
Pohjanmaa – Österbotten	194	270	471	531	565	716	1 012	821	754	1 009	735	1 091
Keski-Pohjanmaa – Mellersta Österbotten	-18	39	90	72	49	123	210	115	122	142	136	150
Pohjois-Pohjanmaa – Norra Österbotten	109	232	332	399	365	495	469	771	598	762	675	918
Kainuu – Kajanaland	153	135	271	178	149	275	193	198	212	217	219	268
Lappi – Lappland	-69	17	247	295	309	381	512	546	628	562	535	634
Ahvenanmaa – Åland	42	52	88	148	44	175	154	182	183	260	76	100

1) Tilastollinen kuntaryhitys 2014 – Statistisk kommungruppering 2014 – Statistical grouping of municipalities 2014.

2) Urbana kommuner, Tätortskommuner, Landsbygdskommuner – Urban municipalities, Semi-urban municipalities, Rural municipalities.

Aluejako 1.1.2014 – Områdesindelning 1.1.2014 – Regional division 1.1.2014.

5.02 Maahan- ja maastamuutto sekä nettomaahanmuutto lähtö/tulomaan mukaan 2002–2013
In- och utvandring samt nettoinvandring efter utvandrings- och invandringsland 2002–2013
Immigration, emigration and net immigration by country of exit and entry 2002–2013

Lähtö-/tulomaa Ut-/invandringsland From/to country	Vuosi – År – Year											
	2002	2003	2004	2005	2006	2007	2008	2009	2010	2011	2012	2013
Maahanmuutto – Invandring – Immigration												
Yhteensä – Totalt – Total	18 113	17 838	20 333	21 355	22 451	26 029	29 114	26 699	25 636	29 481	31 278	31 941
EU-maat yhteensä – EU-countries total	9 037	9 198	10 163	10 993	11 587	12 896	13 897	12 638	12 193	14 924	16 341	16 200
Alankomaat – Netherlands	228	239	256	294	272	278	240	196	218	243	245	232
Belgia – Belgium	151	184	186	189	204	235	184	212	171	171	193	198
Britannia – United Kingdom	870	914	890	934	1 002	1 067	1 178	1 011	924	1 163	1 076	1 059
Bulgaria	46	27	47	38	42	127	161	121	121	194	274	264
Espanja – Spain	525	608	616	631	702	782	760	673	604	742	912	1 151
Irlanti – Ireland	153	146	92	109	132	165	227	171	121	167	139	129
Italia – Italy	227	209	230	229	290	317	334	266	251	322	421	417
Itävalta – Austria	101	92	98	118	108	134	120	73	85	112	111	83
Kreikka – Greece	70	63	79	98	80	101	105	95	110	190	300	296
Kroatia – Kroatien – Croatia	–	–	–	–	–	–	–	–	–	–	–	34
Kypros – Cyprus	26	22	24	16	20	32	31	22	31	43	46	67
Latvia	53	63	80	113	93	120	105	136	194	233	208	203
Liettua – Lithuania	66	44	89	73	90	73	98	72	134	134	172	163
Luxemburg – Luxembourg	49	34	58	34	53	71	54	50	47	64	34	48
Malta	2	1	4	3	4	7	15	6	14	19	25	22
Portugali – Portugal	52	56	53	43	67	62	90	70	54	67	107	101
Puola – Poland	95	89	134	139	222	442	575	357	276	350	553	554
Ranska – France	281	312	290	367	408	391	406	360	317	345	363	364
Romania	33	46	58	63	102	188	184	155	182	230	292	269
Ruotsi – Sweden	3 255	3 438	3 570	3 950	3 448	3 353	3 715	3 456	2 875	3 321	2 793	2 681
Saksa – Germany	854	807	903	938	981	1 045	1 064	871	755	903	808	799
Slovakia	13	12	14	37	15	42	70	43	23	43	49	43
Slovenia	2	6	1	7	7	14	24	16	10	11	17	17
Tanska – Denmark	360	371	379	351	354	378	429	409	384	467	425	392
Tšekki – Czech Republic	47	47	47	45	71	76	58	58	67	68	74	76
Unkari – Hungary	100	76	111	111	86	251	355	214	182	308	282	253
Viro – Estonia	1 378	1 292	1 854	2 063	2 734	3 145	3 315	3 525	4 043	5 014	6 422	6 285
Muu Eurooppa – Rest of Europe	4 380	3 714	4 143	4 123	4 223	4 645	5 454	4 489	4 032	4 682	4 890	5 033
Islanti – Iceland	45	52	43	37	69	53	50	60	50	51	42	34
Norja – Norway	1 048	990	971	756	674	632	670	608	578	562	432	435
Muut maat – Other countries	4 696	4 926	6 027	6 239	6 641	8 488	9 763	9 572	9 411	9 875	10 047	10 708
Maastamuutto – Utvandring – Emigration												
Yhteensä – Totalt – Total	12 891	12 083	13 656	12 369	12 107	12 443	13 657	12 151	11 905	12 660	13 845	13 893
EU-maat yhteensä – EU-countries total	8 534	8 273	9 210	8 472	8 299	8 511	8 678	8 362	7 849	8 423	8 714	8 820
Alankomaat – Netherlands	270	217	234	201	218	260	245	205	254	270	241	235

5.02 Jatkuu
Forts.
Cont.

Lähtö-/tulomaa Ut-/invandningsland From/to country	Vuosi – År – Year											
	2002	2003	2004	2005	2006	2007	2008	2009	2010	2011	2012	2013
Belgia – Belgium	222	245	256	206	187	164	206	188	175	186	146	199
Britannia – United Kingdom	980	1 070	1 267	1 319	1 190	1 222	1 111	1 035	1 086	1 066	1 241	1 198
Bulgaria	8	4	22	13	11	13	20	34	12	28	17	33
Espanja – Spain	724	792	738	643	528	600	591	576	563	626	599	594
Irlanti – Ireland	137	110	160	143	240	211	185	95	95	119	121	149
Italia – Italy	183	210	249	198	199	176	205	176	169	181	146	145
Itävalta – Austria	87	76	100	115	87	118	90	94	131	117	115	128
Kreikka – Greece	69	56	90	66	47	71	65	64	49	45	40	54
Kroatia – Kroatien – Croatia	–	–	–	–	–	–	–	–	–	–	–	2
Kypros – Cyprus	22	19	21	18	24	31	28	26	17	25	17	19
Latvia	24	21	34	27	37	18	37	29	35	50	54	62
Liettua – Lithuania	28	20	20	16	22	20	25	31	19	35	41	29
Luxemburg – Luxembourg	76	57	63	63	90	78	53	52	56	67	59	43
Malta	1	2	3	1	13	12	11	13	25	20	30	46
Portugali – Portugal	28	26	46	31	24	27	42	39	38	51	36	49
Puola – Poland	37	23	92	62	53	108	164	184	122	164	152	107
Ranska – France	380	285	453	293	335	317	319	423	310	319	315	305
Romania	24	7	16	8	9	12	39	33	19	21	43	35
Ruotsi – Sweden	3 591	3 428	3 074	3 301	3 071	2 833	2 909	2 899	2 828	2 754	2 698	2 759
Saksa – Germany	730	761	816	717	711	812	797	752	676	938	994	891
Slovakia	3	4	16	5	9	23	33	23	18	15	18	29
Slovenia	2	2	6	4	4	7	6	3	10	8	5	11
Tanska – Denmark	385	397	389	365	432	441	537	407	417	447	449	472
Tšekki – Czech Republic	30	34	51	48	37	52	45	41	40	42	46	54
Unkari – Hungary	132	96	140	64	61	49	109	95	49	78	152	60
Viro – Estonia	361	311	854	545	660	836	806	845	636	751	939	1 112
Muu Eurooppa – Rest of Europe	1 857	1 635	1 420	1 286	1 186	1 443	1 472	1 224	1 347	1 334	1 375	1 411
Islanti – Iceland	37	44	61	65	60	51	48	48	44	37	37	44
Norja – Norway	1 186	931	645	576	561	761	684	490	522	560	489	550
Muut maat – Other countries	2 500	2 175	3 026	2 611	2 622	2 489	3 507	2 565	2 709	2 903	3 756	3 662
Nettomaahanmuutto – Nettoinvandring – Net immigration												
Yhteensä – Totalt – Total	5 222	5 755	6 677	8 986	10 344	13 586	15 457	14 548	13 731	16 821	17 485	18 048
EU-maat yhteensä – EU-countries total	503	925	953	2 521	3 288	4 385	5 219	4 276	4 344	6 501	7 627	7 380
Alankomaat – Netherlands	–42	22	22	93	54	18	–5	–9	–36	–27	4	–3
Belgia – Belgium	–71	–61	–70	–17	17	71	–22	24	–4	–15	47	–1
Britannia – United Kingdom	–110	–156	–377	–385	–188	–155	67	–24	–162	97	–165	–139
Bulgaria	38	23	25	25	31	114	141	87	109	166	257	231
Espanja – Spain	–199	–184	–122	–12	174	182	169	97	41	116	313	557
Irlanti – Ireland	16	36	–68	–34	–108	–46	42	76	26	48	18	–20
Italia – Italy	44	–1	–19	31	91	141	129	90	82	141	275	272
Itävalta – Austria	14	16	–2	3	21	16	30	–21	–46	–5	–4	–45
Kreikka – Greece	1	7	–11	32	33	30	40	31	61	145	260	242
Kroatia – Kroatien – Croatia	–	–	–	–	–	–	–	–	–	–	–	32
Kypros – Cyprus	4	3	3	–2	–4	1	3	–4	14	18	29	48
Latvia	29	42	46	86	56	102	68	107	159	183	154	141
Liettua – Lithuania	38	24	69	57	68	53	73	41	115	99	131	134
Luxemburg – Luxembourg	–27	–23	–5	–29	–37	–7	1	–2	–9	–3	–25	5
Malta	1	–1	1	2	–9	–5	4	–7	–11	–1	–5	–24
Portugali – Portugal	24	30	7	12	43	35	48	31	16	16	71	52
Puola – Poland	58	66	42	77	169	334	411	173	154	186	401	447
Ranska – France	–99	27	–163	74	73	74	87	–63	7	26	48	59
Romania	9	39	42	55	93	176	145	122	163	209	249	234
Ruotsi – Sweden	–336	10	496	649	377	520	806	557	47	567	95	–78
Saksa – Germany	124	46	87	221	270	233	267	119	79	–35	–186	–92
Slovakia	10	8	–2	32	6	19	37	20	5	28	31	14
Slovenia	–	4	–5	3	3	7	18	13	–	3	12	6
Tanska – Denmark	–25	–26	–10	–14	–78	–63	–108	2	–33	20	–24	–80
Tšekki – Czech Republic	17	13	–4	–3	34	24	13	17	27	26	28	22
Unkari – Hungary	–32	–20	–29	47	25	202	246	119	133	230	130	193
Viro – Estonia	1 017	981	1 000	1 518	2 074	2 309	2 509	2 680	3 407	4 263	5 483	5 173
Muu Eurooppa – Rest of Europe	2 523	2 079	2 723	2 837	3 037	3 202	3 982	3 265	2 685	3 348	3 567	3 622
Islanti – Iceland	8	8	–18	–28	9	2	2	12	6	14	5	–10
Norja – Norway	–138	59	326	180	113	–129	–14	118	56	2	–57	–115
Muut maat – Other countries	2 196	2 751	3 001	3 628	4 019	5 999	6 256	7 007	6 702	6 972	6 291	7 046

5.03 Maahan- ja maastamuutto lähtö-/tulomaan ja sukupuolen mukaan 2013

In- och utvandring efter ut-/invandringsland och kön 2013

Immigration and emigration by country of exit/entry and sex 2013

Lähtö-/tulomaa Utvandrings-/invandringsland From/to country	Maahanmuutto – Invandring – Immigration						Maastamuutto – Utvandring – Emigration						Nettomaahanmuutto Nettoinvandring Net immigration		
	Yhteensä Totalt Total	Sukupuoli Kön Sex		Ulkomaan kansalaisia Utländska medborgare Foreign citizens		Yhteensä Totalt Total	Sukupuoli Kön Sex		Suomen kansalaisia Finska medborgare Finnish citizens		Yhteensä Totalt Total	Sukupuoli – Kön – Sex			
		Miehet Män Men	Naiset Kvinnor Women	Yhteensä Totalt Total	Sukupuoli – Kön – Sex		Miehet Män Men	Naiset Kvinnor Women	Yhteensä Totalt Total	Sukupuoli – Kön – Sex					
					M					N/K/F		M	N/K/F		
Yhteensä – Totalt – Total	31 941	16 456	15 485	23 873	12 518	11 355	13 893	6 856	7 037	9 658	4 418	5 240	18 048	9 600	8 448
Eurooppa – Europe	21 233	10 817	10 416	15 194	7 948	7 246	10 231	4 884	5 347	7 340	3 231	4 109	11 002	5 933	5 069
EU-maat – EU-countries	16 200	8 488	7 712	10 867	5 958	4 909	8 820	4 160	4 660	6 482	2 817	3 665	7 380	4 328	3 052
Alankomaat – Netherlands	232	137	95	112	73	39	235	117	118	178	82	96	–3	20	–23
Belgia – Belgium	198	93	105	53	38	15	199	85	114	175	69	106	–1	8	–9
Britannia – United Kingdom	1 059	544	515	383	269	114	1 198	487	711	1 054	393	661	–139	57	–196
Bulgaria	264	153	111	261	152	109	33	19	14	11	7	4	231	134	97
Espanja – Spain	1 151	659	492	493	314	179	594	282	312	509	235	274	557	377	180
Irlanti – Ireland	129	73	56	62	47	15	149	64	85	122	45	77	–20	9	–29
Italia – Italy	417	238	179	273	182	91	145	65	80	103	36	67	272	173	99
Itävalta – Austria	83	38	45	30	15	15	128	58	70	94	45	49	–45	–20	–25
Kreikka – Greece	296	168	128	206	131	75	54	26	28	44	17	27	242	142	100
Kroatia – Croatia	34	17	17	30	14	16	2	1	1	1	–	1	32	16	16
Kypros – Cyprus	67	37	30	30	24	6	19	11	8	17	9	8	48	26	22
Latvia – Latvia	203	108	95	194	102	92	62	34	28	27	11	16	141	74	67
Liettua – Lithuania	163	90	73	158	86	72	29	17	12	8	4	4	134	73	61
Luxemburg – Luxembourg	48	22	26	4	3	1	43	21	22	35	16	19	5	1	4
Malta	22	18	4	8	7	1	46	25	21	41	22	19	–24	–7	–17
Portugali – Portugal	101	64	37	75	50	25	49	24	25	38	17	21	52	40	12
Puola – Poland	554	324	230	491	286	205	107	70	37	46	30	16	447	254	193
Ranska – France	364	181	183	206	119	87	305	119	186	216	70	146	59	62	–3
Romania	269	162	107	265	158	107	35	19	16	4	3	1	234	143	91
Ruotsi – Sweden	2 681	1 408	1 273	714	434	280	2 759	1 269	1 490	2 271	979	1 292	–78	139	–217
Saksa – Germany	799	383	416	346	177	169	891	436	455	659	315	344	–92	–53	–39
Slovakia	43	18	25	41	17	24	29	17	12	15	8	7	14	1	13
Slovenia	17	10	7	12	6	6	11	6	5	7	4	3	6	4	2
Tanska – Denmark	392	163	229	89	54	35	472	175	297	400	134	266	–80	–12	–68
Tšekki – Czech Republic	76	38	38	57	24	33	54	30	24	37	21	16	22	8	14
Unkari – Hungary	253	139	114	241	132	109	60	34	26	24	14	10	193	105	88
Viro – Estonia	6 285	3 203	3 082	6 033	3 044	2 989	1 112	649	463	346	231	115	5 173	2 554	2 619
Albania	42	25	17	42	25	17	3	3	–	1	1	–	39	22	17
Bosnia–Hertsegovina – Bosnia and Herzegovina	67	33	34	65	32	33	6	2	4	–	–	–	61	31	30
Ent. Serbia ja Montenegro Former Serbia and Montenegro	185	105	80	184	104	80	1	1	–	–	–	–	184	104	80
Islanti – Iceland	34	17	17	10	8	2	44	16	28	33	13	20	–10	1	–11
Makedonia – Macedonia	34	17	17	32	16	16	3	2	1	1	–	1	31	15	16
Moldova – Moldavian	20	11	9	19	10	9	–	–	–	–	–	–	20	11	9
Norja – Norway	435	200	235	107	57	50	550	275	275	441	205	236	–115	–75	–40
Serbia	55	34	21	52	32	20	5	2	3	–	–	–	50	32	18
Sveitsi – Switzerland	251	126	125	61	38	23	333	170	163	279	138	141	–82	–44	–38
Turkki – Turkey	603	318	285	565	297	268	87	53	34	28	13	15	516	265	251
Ukraina – Ukraine	363	181	182	358	178	180	32	19	13	4	2	2	331	162	169
Valko-Venäjä – Belarus	35	13	22	32	12	20	7	2	5	2	1	1	28	11	17
Venäjä – Russia	2 901	1 246	1 655	2 798	1 179	1 619	335	178	157	64	40	24	2 566	1 068	1 498
Muu Eurooppa – Rest of Europe	8	3	5	2	2	0	5	1	4	5	1	4	3	2	1

5.03 Jatkuu

Forts.
Cont.

Lähtö-/tulomaa Utvandrings-/invandringsland From/to country	Maahanmuutto – Invandring – Immigration						Maastamuutto – Utvandring – Emigration						Nettomaahanmuutto Nettoinvandring Net immigration		
	Yhteensä Totalt Total	Sukupuoli Kön Sex		Ulkomaan kansalaisia Utländska medborgare Foreign citizens		Yhteensä Totalt Total	Sukupuoli Kön Sex		Suomen kansalaisia Finska medborgare Finnish citizens		Yhteensä Totalt Total	Sukupuoli – Kön – Sex			
		Miehet Män Men	Naiset Kvinnor Women	Yhteensä Totalt Total	Sukupuoli – Kön – Sex		Miehet Män Men	Naiset Kvinnor Women	Yhteensä Totalt Total	Sukupuoli – Kön – Sex		Miehet Män Men	Naiset Kvinnor Women		
					M					N/K/F				M	N/K/F
Afrikka – Africa	1 952	1 084	868	1 771	991	780	247	147	100	92	43	49	1 705	937	768
Algeria – Algeria	42	26	16	35	23	12	5	3	2	3	2	1	37	23	14
Angola	32	15	17	31	15	16	–	–	–	–	–	–	32	15	17
Egypti – Egypt	96	61	35	77	53	24	19	8	11	11	3	8	77	53	24
Etelä-Afrikka – South Africa	75	39	36	26	15	11	19	10	9	12	6	6	56	29	27
Etiopia – Ethiopia	278	134	144	274	132	142	14	11	3	–	–	–	264	123	141
Gambia	47	34	13	41	32	9	6	2	4	4	–	4	41	32	9
Ghana	115	79	36	111	76	35	15	10	5	5	3	2	100	69	31
Kamerun – Cameroon	59	31	28	59	31	28	7	5	2	–	–	–	52	26	26
Kenia – Kenya	196	89	107	181	79	102	28	15	13	15	6	9	168	74	94
Kongon demokr. tasavalta – The Dem. Rep. of the Congo	48	24	24	44	23	21	1	1	–	–	–	–	47	23	24
Libya	9	6	3	8	6	2	3	2	1	–	–	–	6	4	2
Marokko – Morocco	125	70	55	91	44	47	25	16	9	20	13	7	100	54	46
Namibia	12	6	6	9	4	5	1	–	1	1	–	1	11	6	5
Nigeria	162	96	66	161	96	65	19	14	5	–	–	–	143	82	61
Ruanda – Rwanda	64	30	34	64	30	34	–	–	–	–	–	–	64	30	34
Sambia	17	11	6	14	10	4	4	2	2	1	–	1	13	9	4
Senegal	13	9	4	10	9	1	–	–	–	–	–	–	13	9	4
Sierra Leone	9	7	2	9	7	2	–	–	–	–	–	–	9	7	2
Somalia	389	217	172	386	216	170	60	36	24	12	7	5	329	181	148
Sudan	15	7	8	9	5	4	–	–	–	–	–	–	15	7	8
Tansania – Tanzania	36	22	14	28	18	10	6	5	1	2	2	–	30	17	13
Tunisia	23	16	7	21	16	5	6	3	3	2	–	2	17	13	4
Uganda	21	8	13	21	8	13	2	1	1	–	–	–	19	7	12
Muu Afrikka – Rest of Africa	69	47	22	61	43	18	7	3	4	4	1	3	62	44	18
Amerikka – America	1 484	797	687	736	410	326	1 438	735	703	1 076	518	558	46	62	–16
Kanada – Canada	176	92	84	78	40	38	210	103	107	165	76	89	–34	–11	–23
USA – United States	895	492	403	340	213	127	1 074	543	531	832	394	438	–179	–51	–128
Argentiina – Argentina	28	15	13	18	8	10	15	10	5	2	1	1	13	5	8
Brasilia – Brazil	105	41	64	80	30	50	41	26	15	18	14	4	64	15	49
Chile	27	18	9	21	14	7	6	5	1	6	5	1	21	13	8
Dominikaaninen tasavalta – Do- minican Republic	13	9	4	9	5	4	7	6	1	3	2	1	6	3	3
Ecuador	14	4	10	11	4	7	7	4	3	5	3	2	7	–	7
Kolumbia – Colombia	31	16	15	22	11	11	14	8	6	5	3	2	17	8	9
Kuuba – Cuba	34	25	9	33	24	9	1	0	1	–	–	–	33	25	8
Meksiko – Mexico	66	33	33	55	29	26	24	10	14	15	6	9	42	23	19
Peru	26	10	16	20	6	14	8	5	3	5	3	2	18	5	13
Uruguay	12	7	5	7	3	4	1	1	–	1	1	–	11	6	5
Venezuela	12	8	4	8	5	3	3	1	2	2	1	1	9	7	2
Muu Amerikka – Rest of America	45	27	18	34	18	16	27	13	14	17	9	8	18	14	4
Aasia – Asia	6 678	3 420	3 258	5 942	3 007	2 935	1 327	771	556	597	367	230	5 351	2 649	2 702
Afganistan	275	160	115	268	156	112	1	–	1	1	–	1	274	160	114
Arabiemiirikunnat – United Arab Emirates	110	52	58	27	13	14	105	49	56	95	45	50	5	3	2
Armenia	11	6	5	11	6	5	2	1	1	–	–	–	9	5	4
Azerbaidžan – Azerbaijan	14	9	5	8	6	2	5	1	4	1	–	1	9	8	1
Bangladesh	170	98	72	168	96	72	21	15	6	6	5	1	149	83	66
Filippiinit – Philippines	349	138	211	318	119	199	28	18	10	21	17	4	321	120	201
Georgia	11	5	6	11	5	6	1	1	–	1	1	–	10	4	6
Indonesia	41	12	29	35	9	26	7	2	5	5	1	4	34	10	24
Intia – India	679	387	292	638	363	275	236	151	85	12	6	6	443	236	207
Irak – Iraq	869	616	253	840	603	237	40	27	13	16	8	8	829	589	240
Iran – Islamic Republic of Iran	557	292	265	548	289	259	23	12	11	–	–	–	534	280	254
Israel	56	34	22	32	25	7	44	26	18	22	10	12	12	8	4

5.03 Jatkuu
Forts.
Cont.

Lähtö-/tulomaa Utvandrings-/invandringsland From/to country	Maahanmuutto – Invandring – Immigration						Maastamuutto – Utvandring – Emigration						Nettomaahanmuutto Nettoinvandring Net immigration		
	Yhteensä Totalt Total	Sukupuoli Kön Sex		Ulkomaan kansalaisia Utländska medborgare Foreign citizens			Yhteensä Totalt Total	Sukupuoli Kön Sex		Suomen kansalaisia Finska medborgare Finnish citizens			Yhteensä Totalt Total	Sukupuoli – Kön – Sex	
		Miehet Män Men	Naiset Kvinnor Women	Yhteensä Totalt Total				Miehet Män Men	Naiset Kvinnor Women	Yhteensä Totalt Total				Miehet Män Men	Naiset Kvinnor Women
				Total	M	N/K/F				Total	M	N/K/F			
Japani – Japan	135	60	75	108	46	62	105	51	54	43	24	19	30	9	21
Jemen	13	9	4	13	9	4	1	1	–	–	–	–	12	8	4
Jordania – Jordan	21	10	11	14	7	7	6	4	2	4	4	–	15	6	9
Kambodža – Kambodja – Cambodia	14	3	11	12	1	11	1	1	–	–	–	–	13	2	11
Kazakstan – Kazakhstan	30	12	18	23	7	16	10	9	1	7	7	–	20	3	17
Kiina – China	962	446	516	758	316	442	327	188	139	143	92	51	635	258	377
Korean tasavalta – Rep. of Korea	81	40	41	63	29	34	38	25	13	19	14	5	43	15	28
Kuwait	14	6	8	6	3	3	2	2	–	1	1	–	12	4	8
Laos	11	4	7	7	1	6	2	2	–	–	–	–	9	2	7
Libanon – Lebanon	17	12	5	10	6	4	8	6	2	6	4	2	9	6	3
Malesia – Malaysia	40	21	19	18	8	10	39	19	20	16	9	7	1	2	–1
Myanmar	23	12	11	21	12	9	1	1	–	1	1	–	22	11	11
Nepal	316	197	119	316	197	119	7	5	2	1	–	1	309	192	117
Pakistan	183	123	60	181	122	59	21	15	6	2	2	–	162	108	54
Palestina	19	11	8	18	10	8	–	–	–	–	–	–	19	11	8
Saudi-Arabia	35	19	16	12	8	4	13	6	7	13	6	7	22	13	9
Singapore	58	27	31	20	5	15	73	40	33	66	38	28	–15	–13	–2
Sri Lanka	46	23	23	46	23	23	3	1	2	1	–	1	43	22	21
Syria – Syrian Arab Republic	193	107	86	190	106	84	1	–	1	1	–	1	192	107	85
Thaimaa – Thailand	824	231	593	725	178	547	100	59	41	65	53	12	724	172	552
Uzbekistan	66	63	3	66	63	3	6	6	–	4	4	–	60	57	3
Vietnam – Viet Nam	410	163	247	394	154	240	31	15	16	8	6	2	379	148	231
Muu Aasia – Rest of Asia	25	12	13	17	6	11	19	12	7	16	9	7	6	–	6
Oseania – Oceania	273	149	124	100	71	29	346	154	192	276	111	165	–73	–5	–68
Australia	247	135	112	90	65	25	294	130	164	234	95	139	–47	5	–52
Uusi-Seelanti – New Zealand	23	12	11	9	5	4	52	24	28	42	16	26	–29	–12	–17
Muu Oseania – Rest of Oceania	3	2	1	1	1	–	–	–	–	–	–	–	3	2	1
Tuntematon – Unknown	321	189	132	130	91	39	304	165	139	277	148	129	17	24	–7

5.04 Maahanmuutto kansalaisuuden, syntymämaan ja kielen mukaan 2013
Invandring efter medborgarskap, födelseland och språk 2013
Immigration by citizenship, country of birth and language 2013

Kansalaisuus Medborgarskap Citizenship	Kaikki muuttaneet – Alla invandrare – All immigrants				Suomessa syntyneet – Födda i Finland – Born in Finland				Ulkomailla syntyneet – Födda i utlandet – Born in foreign country			
	Yhteensä Totalt Total	Kieli – Språk – Language			Yhteensä Totalt Total	Kieli – Språk – Language			Yhteensä Totalt Total	Kieli – Språk – Language		
		Suomi Finska Finnish	Ruotsi Svenska Swedish	Muu Annat Other		Suomi Finska Finnish	Ruotsi Svenska Swedish	Muu Annat Other		Suomi Finska Finnish	Ruotsi Svenska Swedish	Muu Annat Other
Yhteensä – Totalt – Total	31 941	6 444	1 444	24 053	6 450	5 371	852	227	25 491	1 073	592	23 826
Eurooppa – Europe	14 150	165	427	13 558	127	80	27	20	14 023	85	400	13 538
EU-maat – EU-countries	10 161	138	427	9 596	118	74	27	17	10 043	64	400	9 579
Suomi – Finland	8 068	6 256	1 013	799	6 309	5 291	825	193	1 759	965	188	606
Alankomaat – Netherlands	74	–	–	74	–	–	–	–	74	–	–	74
Belgia – Belgium	40	2	–	38	1	1	–	–	39	1	–	38
Britannia – United Kingdom	354	1	–	353	1	–	–	1	353	1	–	352
Bulgaria	272	–	–	272	–	–	–	–	272	–	–	272
Espanja – Spain	396	3	–	393	–	–	–	–	396	3	–	393
Irlanti – Ireland	46	–	–	46	–	–	–	–	46	–	–	46
Italia – Italy	199	–	–	199	–	–	–	–	199	–	–	199
Itävalta – Austria	26	–	1	25	1	–	1	–	25	–	–	25
Kreikka – Greece	125	–	–	125	–	–	–	–	125	–	–	125
Kroatia – Croatia	32	–	–	32	–	–	–	–	32	–	–	32
Kypros – Cyprus	12	–	–	12	–	–	–	–	12	–	–	12
Latvia – Latvia	198	–	–	198	–	–	–	–	198	–	–	198
Liettua – Lithuania	164	–	–	164	–	–	–	–	164	–	–	164
Luxemburg – Luxembourg	–	–	–	–	–	–	–	–	–	–	–	–
Malta	1	–	–	1	–	–	–	–	1	–	–	1
Portugali – Portugal	71	–	–	71	–	–	–	–	71	–	–	71
Puola – Poland	506	–	–	506	1	–	–	1	505	–	–	505
Ranska – France	203	1	5	197	1	1	–	–	202	–	5	197
Romania – Romania	257	–	–	257	–	–	–	–	257	–	–	257
Ruotsi – Sweden	624	123	419	82	95	70	25	–	529	53	394	82
Saksa – Germany	299	–	1	298	3	–	1	2	296	–	–	296
Slovakia	41	–	–	41	–	–	–	–	41	–	–	41
Slovenia	13	–	–	13	–	–	–	–	13	–	–	13
Tanska – Denmark	54	3	1	50	1	1	–	–	53	2	1	50
Tšekki – Czech Republic	51	–	–	51	–	–	–	–	51	–	–	51
Unkari – Hungary	247	–	–	247	4	–	–	4	243	–	–	243
Viro – Estonia	5 856	5	–	5 851	10	1	–	9	5 846	4	–	5 842
Albania	59	–	–	59	–	–	–	–	59	–	–	59
Bosnia ja/and Hertsegovina	63	–	–	63	–	–	–	–	63	–	–	63
Islanti – Iceland	11	–	–	11	–	–	–	–	11	–	–	11
Makedonia – Macedonia	33	–	–	33	–	–	–	–	33	–	–	33
Moldova	13	–	–	13	–	–	–	–	13	–	–	13
Norja – Norway	70	3	–	67	3	3	–	–	67	–	–	67
Serbia	48	–	–	48	–	–	–	–	48	–	–	48
Sveitsi – Switzerland	25	1	–	24	1	1	–	–	24	–	–	24
Turkki – Turkey	382	–	–	382	–	–	–	–	382	–	–	382
Ukraina – Ukraine	368	–	–	368	–	–	–	–	368	–	–	368
Valko-Venäjä – Belarus	34	–	–	34	–	–	–	–	34	–	–	34
Venäjä – Russia	2 875	23	–	2 852	5	2	–	3	2 870	21	–	2 849
Muu Eurooppa – Rest of Europe	8	–	–	8	–	–	–	–	8	–	–	8
Afriikka – Africa	2 078	6	1	2 071	2	–	–	2	2 076	6	1	2 069
Algeria	42	–	–	42	1	–	–	1	41	–	–	41
Angola	33	–	–	33	–	–	–	–	33	–	–	33
Egypti – Egypt	78	–	–	78	–	–	–	–	78	–	–	78
Eritrea	50	–	–	50	–	–	–	–	50	–	–	50
Etelä-Afriikka – South Africa	14	1	1	12	–	–	–	–	14	1	1	12
Etiopia – Ethiopia	98	1	–	97	–	–	–	–	98	1	–	97
Gambia	50	–	–	50	–	–	–	–	50	–	–	50
Ghana	136	–	–	136	–	–	–	–	136	–	–	136
Kamerun – Cameroon	76	–	–	76	–	–	–	–	76	–	–	76
Kenia – Kenya	131	–	–	131	–	–	–	–	131	–	–	131
Kongo – Congo	13	–	–	13	–	–	–	–	13	–	–	13
Kongon demokraattinen tasavalta – The Democratic Republic of the Congo	86	–	–	86	–	–	–	–	86	–	–	86
Marokko – Morocco	112	1	–	111	–	–	–	–	112	1	–	111
Nigeria	224	3	–	221	1	–	–	1	223	3	–	220

5.04 Jatkuu

Forts.
Cont.

Kansalaisuus Medborgarskap Citizenship	Kaikki muuttaneet – Alla invandrare – All immigrants				Suomessa syntyneet – Födda i Finland – Born in Finland				Ulkomailta syntyneet – Födda i utlandet – Born in foreign country			
	Yhteensä Totalt Total	Kieli – Språk – Language			Yhteensä Totalt Total	Kieli – Språk – Language			Yhteensä Totalt Total	Kieli – Språk – Language		
		Suomi Finska Finnish	Ruotsi Svenska Swedish	Muu Annat Other		Suomi Finska Finnish	Ruotsi Svenska Swedish	Muu Annat Other		Suomi Finska Finnish	Ruotsi Svenska Swedish	Muu Annat Other
Ruanda – <i>Rwanda</i>	16	–	–	16	–	–	–	–	16	–	–	16
Sambia – <i>Zambia</i>	13	–	–	13	–	–	–	–	13	–	–	13
Senegal	15	–	–	15	–	–	–	–	15	–	–	15
Sierra Leone	11	–	–	11	–	–	–	–	11	–	–	11
Somalia	724	–	–	724	–	–	–	–	724	–	–	724
Sudan	13	–	–	13	–	–	–	–	13	–	–	13
Tansania – <i>United Rep. of Tanzania</i>	22	–	–	22	–	–	–	–	22	–	–	22
Tunisia	25	–	–	25	–	–	–	–	25	–	–	25
Uganda	21	–	–	21	–	–	–	–	21	–	–	21
Muu Afrikka – <i>Rest of Africa</i>	75	–	–	75	–	–	–	–	75	–	–	75
Amerikka – <i>America</i>	756	1	–	755	1	–	–	1	755	1	–	754
Kanada – <i>Canada</i>	81	1	–	80	–	–	–	–	81	1	–	80
USA – <i>United States</i>	311	–	–	311	–	–	–	–	311	–	–	311
Argentiina	20	–	–	20	–	–	–	–	20	–	–	20
Brasilia – <i>Brazil</i>	90	–	–	90	–	–	–	–	90	–	–	90
Chile	21	–	–	21	–	–	–	–	21	–	–	21
Dominikaaninen tasavalta – <i>Dominican Republic</i>	12	–	–	12	–	–	–	–	12	–	–	12
Ecuador	12	–	–	12	–	–	–	–	12	–	–	12
Kolumbia – <i>Colombia</i>	33	–	–	33	–	–	–	–	33	–	–	33
Kuuba – <i>Cuba</i>	35	–	–	35	–	–	–	–	35	–	–	35
Meksiko – <i>Mexico</i>	62	–	–	62	–	–	–	–	62	–	–	62
Peru	23	–	–	23	–	–	–	–	23	–	–	23
Venezuela	13	–	–	13	–	–	–	–	13	–	–	13
Muu Amerikka – <i>Rest of America</i>	43	–	–	43	1	–	–	1	42	–	–	42
Aasia – <i>Asia</i>	6 285	14	3	6 268	10	–	–	10	6 275	14	3	6 258
Afganistan – <i>Afghanistan</i>	627	–	–	627	1	–	–	1	626	–	–	626
Armenia	10	–	–	10	–	–	–	–	10	–	–	10
Bangladesh	190	–	–	190	–	–	–	–	190	–	–	190
Filippiinit – <i>Philippines</i>	345	5	1	339	–	–	–	–	345	5	1	339
Georgia	14	–	–	14	–	–	–	–	14	–	–	14
Indonesia	41	–	–	41	–	–	–	–	41	–	–	41
Intia – <i>India</i>	676	–	–	676	4	–	–	4	672	–	–	672
Irak – <i>Iraq</i>	910	–	–	910	2	–	–	2	908	–	–	908
Iran – <i>Islamic Republic of Iran</i>	403	–	–	403	1	–	–	1	402	–	–	402
Israel	22	–	–	22	–	–	–	–	22	–	–	22
Japani – <i>Japan</i>	116	–	–	116	–	–	–	–	116	–	–	116
Kambodža	11	–	–	11	–	–	–	–	11	–	–	11
Kazakstan	26	–	–	26	–	–	–	–	26	–	–	26
Kiina – <i>China</i>	807	3	–	804	1	–	–	1	806	3	–	803
Korean tasavalta – <i>Rep. of Korea</i>	64	–	–	64	–	–	–	–	64	–	–	64
Malesia – <i>Malaysia</i>	21	–	–	21	–	–	–	–	21	–	–	21
Myanmar	114	–	–	114	–	–	–	–	114	–	–	114
Nepal	334	–	–	334	–	–	–	–	334	–	–	334
Pakistan	190	–	–	190	–	–	–	–	190	–	–	190
Sri Lanka	64	–	–	64	–	–	–	–	64	–	–	64
Syyria – <i>Syrian Arab Republic</i>	173	–	–	173	–	–	–	–	173	–	–	173
Thaimaa – <i>Thailand</i>	602	6	2	594	–	–	–	–	602	6	2	594
Uzbekistan	68	–	–	68	–	–	–	–	68	–	–	68
Vietnam – <i>Viet Nam</i>	402	–	–	402	1	–	–	1	401	–	–	401
Muu Aasia – <i>Rest of Asia</i>	55	–	–	55	–	–	–	–	55	–	–	55
Oseania – <i>Oceania</i>	75	–	–	75	–	–	–	–	75	–	–	75
Australia – <i>Australia</i>	61	–	–	61	–	–	–	–	61	–	–	61
Uusi-Seelanti – <i>New Zealand</i>	12	–	–	12	–	–	–	–	12	–	–	12
Muu Oseania – <i>Rest of Oceania</i>	2	–	–	2	–	–	–	–	2	–	–	2
Ilman kansalaisuutta/tuntematon – <i>Without nationality and unknown</i>	529	2	–	527	1	–	–	1	528	2	–	526

5.05 Maastamuutto kansalaisuuden, syntymämaan ja kielen mukaan 2013
Utvandring efter medborgarskap, födelseland och språk 2013
Emigration by citizenship, country of birth and language 2013

Kansalaisuus Medborgarskap Citizenship	Kaikki muuttaneet – Alla invandrare – All immigrants				Suomessa syntyneet – Födda i Finland – Born in Finland				Ulkomailla syntyneet – Födda i utlandet – Born in foreign country			
	Yhteensä Totalt Total	Kieli – Språk – Language			Yhteensä Totalt Total	Kieli – Språk – Language			Yhteensä Totalt Total	Kieli – Språk – Language		
		Suomi Finska Finnish	Ruotsi Svenska Swedish	Muu Annat Other		Suomi Finska Finnish	Ruotsi Svenska Swedish	Muu Annat Other		Suomi Finska Finnish	Ruotsi Svenska Swedish	Muu Annat Other
Yhteensä – Totalt – Total	13 893	7 535	1 599	4 759	8 693	7 011	1 214	468	5 200	524	385	4 291
Eurooppa – Europe	2 722	123	273	2 326	185	76	22	87	2 537	47	251	2 239
EU-maat – EU-countries	2 215	106	270	1 839	160	63	20	77	2 055	43	250	1 762
Suomi – Finland	9 658	7 404	1 324	930	8 418	6 930	1 192	296	1 240	474	132	634
Alankomaat – Netherlands	45	–	–	45	2	–	–	2	43	–	–	43
Belgia – Belgium	10	–	–	10	–	–	–	–	10	–	–	10
Britannia – United Kingdom	139	1	1	137	5	–	1	4	134	1	–	133
Bulgaria	25	–	–	25	1	–	–	1	24	–	–	24
Espanja – Spain	74	–	–	74	3	–	–	3	71	–	–	71
Irlanti – Ireland	19	–	–	19	2	–	–	2	17	–	–	17
Italia – Italy	55	–	–	55	1	–	–	1	54	–	–	54
Itävalta – Austria	24	–	–	24	2	–	–	2	22	–	–	22
Kreikka – Greece	20	–	–	20	–	–	–	–	20	–	–	20
Kroatia – Croatia	1	–	–	1	–	–	–	–	1	–	–	1
Kypros – Cyprus	2	–	–	2	–	–	–	–	2	–	–	2
Latvia – Latvia	40	–	–	40	2	–	–	2	38	–	–	38
Liettua – Lithuania	27	1	–	26	2	1	–	1	25	–	–	25
Luxemburg – Luxembourg	–	–	–	–	–	–	–	–	–	–	–	–
Malta	1	–	–	1	–	–	–	–	1	–	–	1
Portugali – Portugal	15	–	–	15	1	–	–	1	14	–	–	14
Puola – Poland	70	–	–	70	3	–	–	3	67	–	–	67
Ranska – France	95	3	–	92	9	1	–	8	86	2	–	84
Romania	47	–	–	47	2	–	–	2	45	–	–	45
Ruotsi – Sweden	392	90	267	35	76	56	18	2	316	34	249	33
Saksa – Germany	194	1	2	191	12	1	1	10	182	–	1	181
Slovakia	19	–	–	19	–	–	–	–	19	–	–	19
Slovenia	2	–	–	2	–	–	–	–	2	–	–	2
Tanska – Denmark	41	1	–	40	5	1	–	4	36	–	–	36
Tšekki – Czech Republic	13	–	–	13	1	–	–	1	12	–	–	12
Unkari – Hungary	57	–	–	57	5	–	–	5	52	–	–	52
Viro – Estonia	788	9	–	779	26	3	–	23	762	6	–	756
Islanti – Iceland	13	–	–	13	–	–	–	–	13	–	–	13
Norja – Norway	52	11	1	40	12	10	1	1	40	1	–	39
Sveitsi – Switzerland	22	1	1	20	3	1	1	1	19	–	–	19
Turkki – Turkey	59	1	–	58	1	1	–	–	58	–	–	58
Ukraina – Ukraine	33	–	–	33	2	–	–	2	31	–	–	31
Venäjä – Russia	292	4	–	288	6	1	–	5	286	3	–	283
Muu Eurooppa – Rest of Europe	36	–	1	35	1	–	–	1	35	–	1	34
Afrikka – Africa	198	1	–	197	13	1	–	12	185	–	–	185
Etiopia – Ethiopia	13	–	–	13	–	–	–	–	13	–	–	13
Ghana	13	–	–	13	1	–	–	1	12	–	–	12
Kenia – Kenya	15	–	–	15	–	–	–	–	15	–	–	15
Nigeria	35	–	–	35	2	–	–	2	33	–	–	33
Somalia	55	1	–	54	6	1	–	5	49	–	–	49
Muu Afrikka – Rest of Africa	67	–	–	67	4	–	–	4	63	–	–	63
Amerikka – America	324	2	1	321	14	–	–	14	310	2	1	307
Kanada – Canada	33	–	1	32	2	–	–	2	31	–	1	30
USA – United States	197	2	–	195	5	–	–	5	192	2	–	190
Argentiina	14	–	–	14	3	–	–	3	11	–	–	11
Brasilia – Brazil	33	–	–	33	2	–	–	2	31	–	–	31
Meksiko – Mexico	12	–	–	12	–	–	–	–	12	–	–	12
Muu Amerikka – Rest of America	35	–	–	35	2	–	–	2	33	–	–	33
Aasia – Asia	919	–	–	919	53	–	–	53	866	–	–	866
Bangladesh	24	–	–	24	4	–	–	4	20	–	–	20
Filippiinit – Philippines	12	–	–	12	–	–	–	–	12	–	–	12
Intia – India	297	–	–	297	18	–	–	18	279	–	–	279
Irak – Iraq	30	–	–	30	2	–	–	2	28	–	–	28
Iran – Iran, Islamic Rep. of	37	–	–	37	1	–	–	1	36	–	–	36

5.05 Jatkuu

Forts.
Cont.

Kansalaisuus Medborgarskap Citizenship	Kaikki muuttaneet – Alla invandrare – All immigrants			Suomessa syntyneet – Födda i Finland – Born in Finland			Ulkomailla syntyneet – Födda i utlandet – Born in foreign country					
	Yhteensä Totalt Total	Kieli – Språk – Language			Yhteensä Totalt Total	Kieli – Språk – Language			Yhteensä Totalt Total	Kieli – Språk – Language		
		Suomi Finska Finnish	Ruotsi Svenska Swedish	Muu Annat Other		Suomi Finska Finnish	Ruotsi Svenska Swedish	Muu Annat Other		Suomi Finska Finnish	Ruotsi Svenska Swedish	Muu Annat Other
Israel	28	–	–	28	4	–	–	4	24	–	–	24
Japani – Japan	74	–	–	74	3	–	–	3	71	–	–	71
Kiina – China	224	–	–	224	11	–	–	11	213	–	–	213
Korean tasavalta – Korea, Rep. of Korea	23	–	–	23	4	–	–	4	19	–	–	19
Malesia	19	–	–	19	–	–	–	–	19	–	–	19
Pakistan	31	–	–	31	1	–	–	1	30	–	–	30
Thaimaa – Thailand	39	–	–	39	–	–	–	–	39	–	–	39
Vietnam – Viet Nam	33	–	–	33	4	–	–	4	29	–	–	29
Muu Aasia – Rest of Asia	48	–	–	48	1	–	–	1	47	–	–	47
Oseania – Oceania	44	4	1	39	5	4	–	1	39	–	1	38
Australia – Australia	36	4	1	31	5	4	–	1	31	–	1	30
Uusi-Seelanti – New Zealand	8	–	–	8	–	–	–	–	8	–	–	8
Ilman kansalaisuutta tai tuntematon – Without nationality and unknown	28	1	–	27	5	–	–	5	23	1	–	22

5.06 Maahan- ja maastamuutto iän, kielen ja sukupuolen mukaan 2013

In- och utvandring efter ålder, språk och kön 2013

Immigration and emigration by age, language and sex 2013

Ikä Ålder Age	Kaikki muuttaneet – Alla in- och utvandrare – All immigrants and emigrants											
	Yhteensä Totalt Total	Miehet Män Males	Naiset Kvinnor Females	Kieli – Språk – Language								
				Suomi – Finska – Finnish			Ruotsi – Svenska – Swedish			Muu – Annat – Other		
				Yht./Tot.	M	N/K/F	Yht./Tot.	M	N/K/F	Yht./Tot.	M	N/K/F
Maahanmuutto – Invandring – Immigration												
Yhteensä – Totalt – Total	31 941	16 456	15 485	6 444	3 153	3 291	1 444	748	696	24 053	12 555	11 498
0–4	2 664	1 410	1 254	755	419	336	150	85	65	1 759	906	853
5–9	1 932	964	968	388	186	202	89	44	45	1 455	734	721
10–14	1 455	748	707	266	135	131	53	21	32	1 136	592	544
15–19	1 884	947	937	291	118	173	72	32	40	1 521	797	724
20–24	4 620	2 147	2 473	686	254	432	305	139	166	3 629	1 754	1 875
25–29	5 668	2 923	2 745	756	335	421	210	112	98	4 702	2 476	2 226
30–34	4 139	2 274	1 865	607	294	313	134	75	59	3 398	1 905	1 493
35–39	2 947	1 623	1 324	654	316	338	114	61	53	2 179	1 246	933
40–44	2 143	1 157	986	422	218	204	77	48	29	1 644	891	753
45–49	1 481	756	725	359	199	160	47	25	22	1 075	532	543
50–54	1 035	498	537	245	137	108	41	21	20	749	340	409
55–59	666	306	360	233	106	127	26	11	15	407	189	218
60–64	468	246	222	218	120	98	39	25	14	211	101	110
65–69	378	206	172	252	133	119	42	27	15	84	46	38
70–	461	251	210	312	183	129	45	22	23	104	46	58
Maastamuutto – Utvandring – Emigration												
Yhteensä – Totalt – Total	13 893	6 856	7 037	7 535	3 461	4 074	1 599	735	864	4 759	2 660	2 099
0–4	920	499	421	508	265	243	96	50	46	316	184	132
5–9	698	374	324	392	199	193	52	30	22	254	145	109
10–14	427	218	209	232	127	105	34	10	24	161	81	80
15–19	662	220	442	355	109	246	174	55	119	133	56	77
20–24	1 975	744	1 231	1 136	388	748	416	169	247	423	187	236
25–29	2 376	1 087	1 289	1 255	527	728	291	125	166	830	435	395
30–34	1 939	938	1 001	1 007	431	576	162	75	87	770	432	338
35–39	1 447	791	656	749	361	388	93	54	39	605	376	229
40–44	950	536	414	471	236	235	68	43	25	411	257	154
45–49	749	445	304	398	225	173	59	34	25	292	186	106
50–54	558	346	212	307	188	119	44	32	12	207	126	81
55–59	392	220	172	224	125	99	32	15	17	136	80	56
60–64	328	183	145	198	119	79	30	14	16	100	50	50
65–69	242	147	95	156	89	67	28	20	8	58	38	20
70–	230	108	122	147	72	75	20	9	11	63	27	36

5.07 Maahan-, maasta- ja nettomaahanmuutto iän, kansalaisuuden, kielen ja sukupuolen mukaan 2013
In- och utvandring efter ålder, medborgarskap, språk och kön 2013
Immigration and emigration by age, citizenship, language and sex 2013

Ikä Ålder Age	Suomen kansalaisia – Finska medborgare – Finnish citizens						Ulkomaisten kansalaisia – Utländska medborgare – Foreign citizens					
	Yhteensä Totalt Total	Miehet Män Males	Naiset Kvinnor Females	Kieli – Språk – Language			Yhteensä Totalt Total	Miehet Män Males	Naiset Kvinnor Females	Kieli – Språk – Language		
				Suomi Finska Finnish	Ruotsi Svenska Swedish	Muu Annat Other				Suomi Finska Finnish	Ruotsi Svenska Swedish	Muu Annat Other
Maahanmuutto – Invandring – Immigration												
Yhteensä – Totalt – Total	8 068	3 938	4 130	6 256	1 013	799	23 873	12 518	11 355	188	431	23 254
0–4	1 108	597	511	731	124	253	1 556	813	743	24	26	1 506
5–9	534	245	289	384	67	83	1 398	719	679	4	22	1 372
10–14	376	188	188	262	44	70	1 079	560	519	4	9	1 066
15–19	414	184	230	289	50	75	1 470	763	707	2	22	1 446
20–24	969	374	595	677	216	76	3 651	1 773	1 878	9	89	3 553
25–29	943	416	527	750	139	54	4 725	2 507	2 218	6	71	4 648
30–34	731	354	377	588	95	48	3 408	1 920	1 488	19	39	3 350
35–39	748	365	383	635	79	34	2 199	1 258	941	19	35	2 145
40–44	488	255	233	414	42	32	1 655	902	753	8	35	1 612
45–49	402	221	181	344	26	32	1 079	535	544	15	21	1 043
50–54	284	157	127	236	25	23	751	341	410	9	16	726
55–59	242	110	132	221	16	5	424	196	228	12	10	402
60–64	233	132	101	203	24	6	235	114	121	15	15	205
65–69	271	148	123	236	32	3	107	58	49	16	10	81
70–74	162	99	63	142	16	4	47	22	25	5	3	39
75 –	163	93	70	144	18	1	89	37	52	21	8	60
Maastamuutto – Utvandring – Emigration												
Yhteensä – Totalt – Total	9 658	4 418	5 240	7 404	1 324	930	4 235	2 438	1 797	131	275	3 829
0–4	692	367	325	499	83	110	228	132	96	9	13	206
5–9	522	276	246	387	43	92	176	98	78	5	9	162
10–14	336	174	162	229	29	78	91	44	47	3	5	83
15–19	564	180	384	350	162	52	98	40	58	5	12	81
20–24	1 599	563	1 036	1 130	362	107	376	181	195	6	54	316
25–29	1 599	661	938	1 250	248	101	777	426	351	5	43	729
30–34	1 229	516	713	1 000	133	96	710	422	288	7	29	674
35–39	892	441	451	739	73	80	555	350	205	10	20	525
40–44	568	293	275	457	45	66	382	243	139	14	23	345
45–49	481	276	205	387	42	52	268	169	99	11	17	240
50–54	360	223	137	298	25	37	198	123	75	9	19	170
55–59	253	140	113	216	21	16	139	80	59	8	11	120
60–64	229	131	98	188	23	18	99	52	47	10	7	82
65–69	178	98	80	145	21	12	64	49	15	11	7	46
70–74	83	43	40	71	7	5	26	14	12	6	3	17
75 –	73	36	37	58	7	8	48	15	33	12	3	33
Nettomaahanmuutto – Nettoinvandring – Net migration												
Yhteensä – Totalt – Total	–1 590	–480	–1 110	–1 148	–311	–131	19 638	10 080	9 558	57	156	19 425
0–4	416	230	186	232	41	143	1 328	681	647	15	13	1 300
5–9	12	–31	43	–3	24	–9	1 222	621	601	–1	13	1 210
10–14	40	14	26	33	15	–8	988	516	472	1	4	983
15–19	–150	4	–154	–61	–112	23	1 372	723	649	–3	10	1 365
20–24	–630	–189	–441	–453	–146	–31	3 275	1 592	1 683	3	35	3 237
25–29	–656	–245	–411	–500	–109	–47	3 948	2 081	1 867	1	28	3 919
30–34	–498	–162	–336	–412	–38	–48	2 698	1 498	1 200	12	10	2 676
35–39	–144	–76	–68	–104	6	–46	1 644	908	736	9	15	1 620
40–44	–80	–38	–42	–43	–3	–34	1 273	659	614	–6	12	1 267
45–49	–79	–55	–24	–43	–16	–20	811	366	445	4	4	803
50–54	–76	–66	–10	–62	–	–14	553	218	335	–	–3	556
55–59	–11	–30	19	5	–5	–11	285	116	169	4	–1	282
60–64	4	1	3	15	1	–12	136	62	74	5	8	123
65–69	93	50	43	91	11	–9	43	9	34	5	3	35
70–74	79	56	23	71	9	–1	21	8	13	–1	–	22
75 –	90	57	33	86	11	–7	41	22	19	9	5	27

5.08 Maahanmuutto muista EU-maista iän, kansalaisuuden, siviilisäädyn ja sukupuolen mukaan 2013
Invandring från övriga EU-länder efter ålder, medborgarskap, civilstånd och kön 2013
Immigration from other EU-countries by age, citizenship, marital status and sex 2013

Ikä Ålder Age	Kaikki muuttaneet Alla invandrare All immigrants	Suomen kansalaiset – Finska medborgare – Finnish citizens					Ulkomaisten kansalaiset – Utländska medborgare – Foreign citizens				
		Yhteensä Totalt Total	Siviilisääty – Civilstånd – Marital status				Yhteensä Totalt Total	Siviilisääty – Civilstånd – Marital status			
			Naimattomat Ogifta Single	Naimisissa Giftna Married	Lesket ja eronneet ¹⁾ Änk., änk. och fränskilda ¹⁾ Widowed and divorced ¹⁾	Parisuhte Partnerskap Registered partnership		Naimattomat Ogifta Single	Naimisissa Giftna Married	Lesket ja eronneet ¹⁾ Änk., änk. och fränskilda ¹⁾ Widowed and divorced ¹⁾	Parisuhte Partnerskap Registered partnership

Molemmat sukupuolet – Båda könen – Both sexes

Yhteensä – Totalt – Total	16 200	5 333	3 492	1 308	521	12	10 867	8 938	1 780	137	12
0–4	1 208	464	464	–	–	–	744	744	–	–	–
5–9	892	292	292	–	–	–	600	600	–	–	–
10–14	625	207	207	–	–	–	418	418	–	–	–
15–19	643	284	284	–	–	–	359	354	5	–	–
20–24	2 216	820	792	27	1	–	1 396	1 243	149	3	1
25–29	2 800	729	627	93	8	1	2 071	1 715	345	8	3
30–34	2 046	520	334	173	12	1	1 526	1 144	362	17	3
35–39	1 542	442	185	210	45	2	1 100	777	296	26	1
40–44	1 247	285	93	147	41	4	962	684	259	17	2
45–49	940	256	63	140	52	1	684	524	145	14	1
50–54	699	200	41	103	55	1	499	389	96	14	–
55–59	447	177	31	90	56	–	270	216	40	14	–
60–64	307	181	27	85	68	1	126	82	33	10	1
65–69	253	204	32	99	73	–	49	18	23	8	–
70–74	157	138	12	65	60	1	19	7	12	–	–
75–	178	134	8	76	50	–	44	23	15	6	–

Miehet – Män – Males

Yhteensä – Totalt – Total	8 488	2 530	1 617	631	276	6	5 958	5 054	851	46	7
0–4	623	236	236	–	–	–	387	387	–	–	–
5–9	439	138	138	–	–	–	301	301	–	–	–
10–14	305	99	99	–	–	–	206	206	–	–	–
15–19	307	126	126	–	–	–	181	179	2	–	–
20–24	977	303	297	6	–	–	674	614	58	1	1
25–29	1 467	320	277	38	5	–	1 147	1 004	137	4	2
30–34	1 211	248	169	75	4	–	963	782	178	1	2
35–39	927	215	94	95	26	–	712	553	149	10	–
40–44	686	141	47	70	22	2	545	418	119	7	1
45–49	500	142	48	69	24	1	358	274	80	4	–
50–54	341	107	23	56	27	1	234	181	47	6	–
55–59	205	78	20	37	21	–	127	97	25	5	–
60–64	172	103	16	46	40	1	69	38	24	6	1
65–69	138	113	19	54	40	–	25	10	15	–	–
70–74	94	84	5	39	39	1	10	3	7	–	–
75–	96	77	3	46	28	–	19	7	10	2	–

Naiset – Kvinnor – Females

Yhteensä – Totalt – Total	7 712	2 803	1 875	677	245	6	4 909	3 884	929	91	5
0–4	585	228	228	–	–	–	357	357	–	–	–
5–9	453	154	154	–	–	–	299	299	–	–	–
10–14	320	108	108	–	–	–	212	212	–	–	–
15–19	336	158	158	–	–	–	178	175	3	–	–
20–24	1 239	517	495	21	1	–	722	629	91	2	–
25–29	1 333	409	350	55	3	1	924	711	208	4	1
30–34	835	272	165	98	8	1	563	362	184	16	1
35–39	615	227	91	115	19	2	388	224	147	16	1
40–44	561	144	46	77	19	2	417	266	140	10	1
45–49	440	114	15	71	28	–	326	250	65	10	1
50–54	358	93	18	47	28	–	265	208	49	8	–
55–59	242	99	11	53	35	–	143	119	15	9	–
60–64	135	78	11	39	28	–	57	44	9	4	–
65–69	115	91	13	45	33	–	24	8	8	8	–
70–74	63	54	7	26	21	–	9	4	5	–	–
75–	82	57	5	30	22	–	25	16	5	4	–

1) Sis. purkautuneet rekisteröidyt parisuhteet – Inkl. upplösta registrerade partnerskap – Incl. dissolved registered partnerships.

5.09 Maastamuutto muihin EU-maihin iän, kansalaisuuden, siviilisäädyn ja sukupuolen mukaan 2013
Utvandring till övriga EU-länder efter ålder, medborgarskap, civilstånd och kön 2013
Emigration to other EU-countries by age, citizenship, marital status and sex 2013

Ikä Ålder Age	Kaikki muuttaneet Alla invandrare All immigrants	Suomen kansalaiset – Finska medborgare – Finnish citizens					Ulkomaisten kansalaiset – Utländska medborgare – Foreign citizens				
		Yhteensä Totalt Total	Siviilisääty – Civilstånd – Marital status				Yhteensä Totalt Total	Siviilisääty – Civilstånd – Marital status			
			Naimattomat Ogifta Single	Naimisissa Giftna Married	Lesket ja eronneet ¹⁾ Änk., änk. och fränskilda ¹⁾ Widowed and divorced ¹⁾	Parisuhte Partnerskap Registered partnership		Naimattomat Ogifta Single	Naimisissa Giftna Married	Lesket ja eronneet ¹⁾ Änk., änk. och fränskilda ¹⁾ Widowed and divorced ¹⁾	Parisuhte Partnerskap Registered partnership

Molemmat sukupuolet – Båda könen – Both sexes

Yhteensä – Totalt – Total	8 820	6 482	4 665	1 308	504	5	2 338	1 614	581	141	2
0–4	547	420	420	–	–	–	127	127	–	–	–
5–9	394	296	296	–	–	–	98	98	–	–	–
10–14	243	191	191	–	–	–	52	52	–	–	–
15–19	516	461	458	3	–	–	55	55	–	–	–
20–24	1 556	1 324	1 299	23	2	–	232	215	14	3	–
25–29	1 576	1 176	1 039	126	10	1	400	329	65	6	–
30–34	1 151	797	491	263	42	1	354	234	106	14	–
35–39	793	507	204	247	55	1	286	162	109	14	1
40–44	546	320	114	158	48	–	226	127	84	14	1
45–49	406	262	67	127	68	–	144	73	50	21	–
50–54	323	198	37	93	67	1	125	71	45	9	–
55–59	228	145	23	68	53	1	83	35	31	17	–
60–64	235	161	15	84	62	–	74	23	39	12	–
65–69	170	125	6	69	50	–	45	7	23	15	–
70–74	70	56	4	29	23	–	14	3	8	3	–
75–	66	43	1	18	24	–	23	3	7	13	–

Miehet – Män – Males

Yhteensä – Totalt – Total	4 160	2 817	1 927	645	240	5	1 343	954	322	66	1
0–4	291	221	221	–	–	–	70	70	–	–	–
5–9	210	160	160	–	–	–	50	50	–	–	–
10–14	124	100	100	–	–	–	24	24	–	–	–
15–19	159	134	134	–	–	–	25	25	–	–	–
20–24	553	452	446	5	1	–	101	99	2	–	–
25–29	695	474	420	50	3	1	221	198	20	3	–
30–34	525	317	208	97	11	1	208	152	51	5	–
35–39	429	239	93	120	25	1	190	118	65	7	–
40–44	311	160	54	85	21	–	151	88	55	7	1
45–49	238	146	36	69	41	–	92	48	34	10	–
50–54	199	124	26	65	32	1	75	43	28	4	–
55–59	120	75	14	34	26	1	45	21	16	8	–
60–64	134	94	8	52	34	–	40	10	21	9	–
65–69	106	72	4	41	27	–	34	5	20	9	–
70–74	35	27	2	17	8	–	8	2	6	–	–
75–	31	22	1	10	11	–	9	1	4	4	–

Naiset – Kvinnor – Females

Yhteensä – Totalt – Total	4 660	3 665	2 738	663	264	–	995	660	259	75	1
0–4	256	199	199	–	–	–	57	57	–	–	–
5–9	184	136	136	–	–	–	48	48	–	–	–
10–14	119	91	91	–	–	–	28	28	–	–	–
15–19	357	327	324	3	–	–	30	30	–	–	–
20–24	1 003	872	853	18	1	–	131	116	12	3	–
25–29	881	702	619	76	7	–	179	131	45	3	–
30–34	626	480	283	166	31	–	146	82	55	9	–
35–39	364	268	111	127	30	–	96	44	44	7	1
40–44	235	160	60	73	27	–	75	39	29	7	–
45–49	168	116	31	58	27	–	52	25	16	11	–
50–54	124	74	11	28	35	–	50	28	17	5	–
55–59	108	70	9	34	27	–	38	14	15	9	–
60–64	101	67	7	32	28	–	34	13	18	3	–
65–69	64	53	2	28	23	–	11	2	3	6	–
70–74	35	29	2	12	15	–	6	1	2	3	–
75–	35	21	–	8	13	–	14	2	3	9	–

¹⁾ Sis. purkautuneet rekisteröidyt parisuhteet – Inkl. upplösta registrerade partnerskap – Incl. dissolved registered partnerships.

5.10 Maahanmuutto Pohjoismaista iän, kansalaisuuden, siviilisäädyn ja sukupuolen mukaan 2013
Invandring från de nordiska länderna efter ålder, medborgarskap, civilstånd och kön 2013
Immigration from Nordic countries by age, citizenship, marital status and sex 2013

Ikä Ålder Age	Kaikki muuttaneet Alla invandrare All immigrants	Suomen kansalaiset – Finska medborgare – Finnish citizens					Ulkomaiden kansalaiset – Utländska medborgare – Foreign citizens				
		Yhteensä Totalt Total	Siviilisääty – Civilstånd – Marital status				Yhteensä Totalt Total	Siviilisääty – Civilstånd – Marital status			
			Naimattomat Ogifta Single	Naimisissa Giftna Married	Lesket ja eronneet ¹⁾ Änk., änk. och frånskilda ¹⁾ Widowed and divorced ¹⁾	Parisuhte Partnerskap Registered partnership		Naimattomat Ogifta Single	Naimisissa Giftna Married	Lesket ja eronneet ¹⁾ Änk., änk. och frånskilda ¹⁾ Widowed and divorced ¹⁾	Parisuhte Partnerskap Registered partnership
Molemmat sukupuolet – Båda könen – Both sexes											
Yhteensä – Totalt – Total											
Totalt	3 542	2 622	1 855	487	273	7	920	698	169	50	3
0–14	508	409	409	–	–	–	99	99	–	–	–
15–24	840	646	629	17	–	–	194	183	9	2	–
25–44	1 437	997	663	267	60	7	440	317	100	21	2
45–64	515	382	114	141	127	–	133	82	33	17	1
65–	242	188	40	62	86	–	54	17	27	10	–
Miehet – Män – Males											
Yhteensä – Totalt – Total											
Totalt	1 788	1 235	847	255	133	–	553	440	91	21	1
0–14	269	209	209	–	–	–	60	60	–	–	–
15–24	344	238	233	5	–	–	106	101	4	1	–
25–44	751	475	307	136	32	–	276	213	52	11	–
45–64	291	208	75	79	54	–	83	54	21	7	1
65–	133	105	23	35	47	–	28	12	14	2	–
Naiset – Kvinnor – Females											
Yhteensä – Totalt – Total											
Totalt	1 754	1 387	1 008	232	140	7	367	258	78	29	2
0–14	239	200	200	–	–	–	39	39	–	–	–
15–24	496	408	396	12	–	–	88	82	5	1	–
25–44	686	522	356	131	28	7	164	104	48	10	2
45–64	224	174	39	62	73	–	50	28	12	10	–
65–	109	83	17	27	39	–	26	5	13	8	–

1) Sis. purkautuneet rekisteröidyt parisuhteet – Inkl. upplösta registrerade partnerskap – Incl. dissolved registered partnerships.

5.11 Maastamuutto Pohjoismaihin iän, kansalaisuuden, siviilisäädyn ja sukupuolen mukaan 2013
Utvandring till de nordiska länderna efter ålder, medborgarskap, civilstånd och kön 2013
Emigration to Nordic countries by age, citizenship, marital status and sex 2013

Ikä Ålder Age	Kaikki muuttaneet Alla invandrare All immigrants	Suomen kansalaiset – Finska medborgare – Finnish citizens					Ulkomaiden kansalaiset – Utländska medborgare – Foreign citizens				
		Yhteensä Totalt Total	Siviilisääty – Civilstånd – Marital status				Yhteensä Totalt Total	Siviilisääty – Civilstånd – Marital status			
			Naimattomat Ogifta Single	Naimisissa Giftna Married	Lesket ja eronneet ¹⁾ Änk., änk. och frånskilda ¹⁾ Widowed and divorced ¹⁾	Parisuhte Partnerskap Registered partnership		Naimattomat Ogifta Single	Naimisissa Giftna Married	Lesket ja eronneet ¹⁾ Änk., änk. och frånskilda ¹⁾ Widowed and divorced ¹⁾	Parisuhte Partnerskap Registered partnership
Molemmat sukupuolet – Båda könen – Both sexes											
Yhteensä – Totalt – Total											
Totalt	3 825	3 145	2 467	475	202	1	680	442	180	58	–
0–14	445	374	374	–	–	–	71	71	–	–	–
15–24	1 298	1 175	1 159	15	1	–	123	113	8	2	–
25–44	1 555	1 217	852	297	67	1	338	215	104	19	–
45–64	424	311	75	135	101	–	113	42	48	23	–
65–	103	68	7	28	33	–	35	1	20	14	–
Miehet – Män – Males											
Yhteensä – Totalt – Total											
Totalt	1 735	1 331	990	257	83	1	404	275	104	25	–
0–14	235	192	192	–	–	–	43	43	–	–	–
15–24	429	374	369	4	1	–	55	53	2	–	–
25–44	765	552	377	152	22	1	213	149	58	6	–
45–64	245	177	47	84	46	–	68	29	29	10	–
65–	61	36	5	17	14	–	25	1	15	9	–
Naiset – Kvinnor – Females											
Yhteensä – Totalt – Total											
Totalt	2 090	1 814	1 477	218	119	–	276	167	76	33	–
0–14	210	182	182	–	–	–	28	28	–	–	–
15–24	869	801	790	11	–	–	68	60	6	2	–
25–44	790	665	475	145	45	–	125	66	46	13	–
45–64	179	134	28	51	55	–	45	13	19	13	–
65–	42	32	2	11	19	–	10	–	5	5	–

1) Sis. purkautuneet rekisteröidyt parisuhteet – Inkl. upplösta registrerade partnerskap – Incl. dissolved registered partnerships.

5.12 Maahanmuutto siviilisäädyn, sukupuolen, kaupunkimaisuuden ¹⁾ ja maakunnan mukaan 2013
Invandring efter civilstånd, kön, urbaniseringsgrad ¹⁾ och landskap 2013
Immigration by marital status, sex, degree of urbanisation ¹⁾ and region 2013

Maakunta Landskapet Region	Yhteensä Totalt Total	Sukupuoli – Kön – Sex		Siviilisäätö – Civilstånd – Marital status								
		Miehet Män Males	Naiset Kvinnor Females	Naimattomat – Ogifte – Single			Naimisissa ²⁾ Gifte ²⁾ – Married ²⁾			Lesket ja eronneet ²⁾ – Änkor/ änklingar och frångilda ²⁾ – Widowed and divorced ²⁾		
				Yht./Tot.	M	N/K/F	Yht./Tot.	M	N/K/F	Yht./Tot.	M	N/K/F
Koko maa – Hela landet – Whole country	31 941	16 456	15 485	22 546	12 454	10 092	8 450	3 568	4 882	945	434	511
Kaupunkimaiset kunnat – Urbana kommuner – Urban municipalities	26 902	13 864	13 038	19 034	10 451	8 583	7 161	3 090	4 071	707	323	384
Taajaan asutut kunnat – Tätortskommuner – Semi-urban municipalities	2 237	1 117	1 120	1 533	837	696	612	239	373	92	41	51
Maaseutumaiset kunnat – Landsbygdskommuner – Rural municipalities	2 802	1 475	1 327	1 979	1 166	813	677	239	438	146	70	76
Uusimaa – Nyland	15 080	7 733	7 347	10 814	5 848	4 966	3 927	1 711	2 216	339	174	165
Varsinais-Suomi – Egentliga Finland	2 375	1 240	1 135	1 601	897	704	681	299	382	93	44	49
Satakunta	947	482	465	647	359	288	276	109	167	24	14	10
Kanta-Häme – Egentliga Tavastland	737	387	350	529	312	217	182	63	119	26	12	14
Pirkanmaa – Birkaland	1 972	1 067	905	1 378	799	579	530	231	299	64	37	27
Päijät-Häme – Päijänne-Tavastland	731	351	380	447	224	223	252	113	139	32	14	18
Kymenlaakso – Kymmenedalen	960	474	486	670	352	318	269	111	158	21	11	10
Etelä-Karjala – Södra Karelen	703	320	383	481	249	232	198	63	135	24	8	16
Etelä-Savo – Södra Savolax	448	221	227	293	167	126	141	48	93	14	6	8
Pohjois-Savo – Norra Savolax	750	351	399	531	271	260	172	63	109	47	17	30
Pohjois-Karjala – Norra Karelen	596	269	327	384	187	197	196	73	123	16	9	7
Keski-Suomi – Mellersta Finland	835	438	397	550	311	239	248	114	134	37	13	24
Etelä-Pohjanmaa – Södra Österbotten	572	322	250	430	267	163	122	46	76	20	9	11
Pohjanmaa – Österbotten	1 626	870	756	1 148	655	493	439	199	240	39	16	23
Keski-Pohjanmaa – Mellersta Österbotten	244	142	102	179	115	64	58	24	34	7	3	4
Pohjois-Pohjanmaa – Norra Österbotten	1 455	785	670	1 037	617	420	379	151	228	39	17	22
Kainuu – Kajanaland	348	206	142	260	166	94	77	32	45	11	8	3
Lappi – Lappland	1 025	541	484	728	435	293	223	87	136	74	19	55
Ahvenanmaa – Åland	537	257	280	439	223	216	80	31	49	18	3	15

1) Tilastollinen kuntaryhmitys 2014 – Statistisk kommungruppering 2014 – Statistical grouping of municipalities 2014.

2) Ml. rekisteröidyt parisuhteet – Inkl. registrerat partnerskap – Incl. registered partnership.

Aluejako 1.1.2014 – Områdesindelning 1.1.2014 – Regional division 1.1.2014.

5.13 Maastamuutto siviilisäädyn, sukupuolen, kaupunkimaisuuden ¹⁾ ja maakunnan mukaan 2013
Utvandring efter civilstånd, kön, urbaniseringsgrad ¹⁾ och landskap 2013
Emigration by marital status, sex, degree of urbanisation ¹⁾ and region 2013

Maakunta Landskapet Region	Yhteensä Totalt Total	Sukupuoli – Kön – Sex		Siviilisääty – Civilstånd – Marital status								
		Miehet Män Males	Naiset Kvinnor Females	Naimattomat – Ogifta – Single			Naimisissa ²⁾ – Giftna ²⁾ – Married ²⁾			Lesket ja eronneet ²⁾ – Änkor/ änklingar och frångilda ²⁾ – Widowed and divorced ²⁾		
				Yht./Tot.	M	N/K/F	Yht./Tot.	M	N/K/F	Yht./Tot.	M	N/K/F
Koko maa – Hela landet – Whole country	13 893	6 856	7 037	9 196	4 488	4 708	3 685	1 868	1 817	1 012	500	512
Kaupunkimaiset kunnat – Urbana kommuner – Urban municipalities	11 819	5 844	5 975	7 826	3 836	3 990	3 150	1 596	1 554	843	412	431
Taajaan asutut kunnat – Tätortskommuner – Semi-urban municipalities	1 005	497	508	652	311	341	276	144	132	77	42	35
Maaseutumaiset kunnat – Landsbygdskommuner – Rural municipalities	1 069	515	554	718	341	377	259	128	131	92	46	46
Uusimaa – Nyland	7 387	3 637	3 750	4 777	2 324	2 453	2 087	1 057	1 030	523	256	267
Varsinais-Suomi – Egentliga Finland	1 066	519	547	702	335	367	265	133	132	99	51	48
Satakunta	326	164	162	232	119	113	76	34	42	18	11	7
Kanta-Häme – Egentliga Tavastland	186	96	90	117	59	58	52	29	23	17	8	9
Pirkanmaa – Birkaland	977	489	488	625	310	315	281	142	139	71	37	34
Päijät-Häme – Päijänne-Tavastland	275	145	130	184	94	90	76	42	34	15	9	6
Kymenlaakso – Kymmenedalen	220	104	116	150	71	79	57	27	30	13	6	7
Etelä-Karjala – Södra Karelen	251	146	105	184	113	71	47	26	21	20	7	13
Etelä-Savo – Södra Savolax	140	67	73	85	40	45	37	16	21	18	11	7
Pohjois-Savo – Norra Savolax	276	135	141	178	87	91	75	35	40	23	13	10
Pohjois-Karjala – Norra Karelen	169	74	95	104	41	63	50	25	25	15	8	7
Keski-Suomi – Mellersta Finland	382	191	191	254	122	132	101	56	45	27	13	14
Etelä-Pohjanmaa – Södra Österbotten	164	90	74	109	60	49	43	22	21	12	8	4
Pohjanmaa – Österbotten	535	251	284	396	186	210	104	49	55	35	16	19
Keski-Pohjanmaa – Mellersta Österbotten	94	43	51	63	30	33	23	9	14	8	4	4
Pohjois-Pohjanmaa – Norra Österbotten	537	279	258	340	180	160	165	85	80	32	14	18
Kainuu – Kajanaland	80	39	41	55	25	30	21	13	8	4	1	3
Lappi – Lappland	391	199	192	273	139	134	77	40	37	41	20	21
Ahvenanmaa – Åland	437	188	249	368	153	215	48	28	20	21	7	14

1) Tilastollinen kuntaryhmitys 2014 – Statistisk kommungruppering 2014 – Statistical grouping of municipalities 2014.

2) Ml. rekisteröidyt parisuhteet – Inkl. registrerat partnerskap – Incl. registered partnership.

Aluejako 1.1.2014 – Områdesindelning 1.1.2014 – Regional division 1.1.2014.

5.14 15-vuotiaiden ja sitä vanhempien Suomen kansalaisten maahanmuutto lähtömaan ja koulutusasteen mukaan 2013
Invandring av finska medborgare (15 åriga eller äldre) efter utvandringsland och utbildningsnivå 2013
Immigration of Finnish citizens (aged 15 or over) by country of exit and educational level 2013

Lähtömaa Utvandringsland Country of exit	Yhteensä Totalt Total	Perusaste tai tuntematon Grundnivå eller okänd Basic education or unknown	Perusasteen jälkeinen koulutusaste – Utbildningsnivå efter grundnivå – Level of education after basic education				
			Keskiaste Mellannivå Upper secondary education	Alin korkea-aste Lägsta högre nivå First stage of tertiary education	Alempi korkea- kouluste Lägre högskolenivå Lower level of upper education	Ylempi korkea- kouluste Högre högskolenivå Higher level of upper education	Tutkijakoulutusaste Forskarutbildningsnivå Second stage of tertiary education
Maahanmuutto – Invandring – Immigration							
Yhteensä – Totalt – Total . . .	6 050	1 449	2 155	406	880	1 003	157
Eurooppa – Europe	4 889	1 165	1 880	325	683	726	110
EU-maat yhteensä –							
<i>EU-countries total</i>	4 370	1 066	1 710	292	590	621	91
Alankomaat – <i>Netherlands</i>	100	10	38	4	19	26	3
Belgia – <i>Belgium</i>	111	19	18	14	15	40	5
Britannia – <i>United Kingdom</i>	512	92	228	25	83	70	14
Bulgaria	3	1	1	1	–	–	–
Espanja – <i>Spain</i>	547	167	180	79	64	51	6
Irlanti – <i>Ireland</i>	50	6	16	4	21	3	–
Italia – <i>Italy</i>	111	25	44	7	9	22	4
Itävalta – <i>Austria</i>	40	1	20	1	10	7	1
Kreikka – <i>Greece</i>	71	25	31	5	4	6	–
Kroatia – <i>Croatia</i>	3	–	2	–	–	–	1
Kypros – <i>Cyprus</i>	35	16	11	3	4	1	–
Latvia	8	1	5	1	–	1	–
Liettua – <i>Lithuania</i>	5	1	2	–	–	2	–
Luxemburg – <i>Luxembourg</i>	33	7	4	1	5	12	4
Malta	14	1	7	–	5	1	–
Portugali – <i>Portugal</i>	23	5	6	6	4	2	–
Puola – <i>Poland</i>	43	8	13	6	7	9	–
Ranska – <i>France</i>	114	22	40	5	25	18	4
Romania	3	1	1	–	1	–	–
Ruotsi – <i>Sweden</i>	1 671	535	682	79	170	176	29
Saksa – <i>Germany</i>	350	62	109	26	52	86	15
Slovakia	2	–	–	–	1	1	–
Slovenia	4	–	1	–	–	3	–
Tanska – <i>Denmark</i>	274	14	124	2	77	53	4
Tšekki – <i>Czech Republic</i>	17	–	8	1	3	5	–
Unkari – <i>Hungary</i>	10	1	6	1	–	2	–
Viro – <i>Estonia</i>	216	46	113	21	11	24	1
EU:n ulkopuoliset							
Pohjoismaat – <i>Nordic countries outside EU</i>	268	44	95	17	53	50	9
Islanti – <i>Iceland</i>	21	4	7	–	6	3	1
Norja – <i>Norway</i>	247	40	88	17	47	47	8
Muu Eurooppa –							
<i>Rest of Europe</i>	251	55	75	16	40	55	10
Afriikka – <i>Africa</i>	90	16	19	9	17	26	3
Amerikka – <i>America</i>	488	131	116	23	69	116	33
Aasia – <i>Asia</i>	422	86	98	38	89	105	6
Oseania – <i>Oceania</i>	130	40	35	10	17	23	5
Tuntematon – <i>Unknown</i>	31	11	7	1	5	7	–

5.15 15-vuotiaiden ja sitä vanhempien Suomen kansalaisten maastamuutto tulomaan ja koulutusasteen mukaan 2013
Utvandring av finska medborgare (15 åriga eller äldre) efter invandringsland och utbildningsnivå 2013
Emigration of Finnish citizens (aged 15 or over) by country of entry and educational level 2013

Lähtömaa Utvandringsland Country of exit	Yhteensä Totalt Total	Perusaste tai tuntematon Grundnivå eller okänd Basic education or unknown	Perusasteen jälkeinen koulutusaste – Utbildningsnivå efter grundnivå – Level of education after basic education				
			Keskiaste Mellannivå Upper secondary education	Alin korkea-aste Lägsta högre nivå First stage of tertiary education	Alempi korkea- kouluste Lägre högskolenivå Lower level of upper education	Ylempi korkea- kouluste Högre högskolenivå Higher level of upper education	Tutkijakoulutusaste Forskarutbildningsnivå Second stage of tertiary education
Maastamuutto – Utvandring – Emigration							
Yhteensä – Totalt – Total . . .	8 108	1 428	3 193	383	1 425	1 461	218
Eurooppa – Europe	6 289	1 018	2 683	269	1 128	1 044	147
EU-maat yhteensä –							
<i>EU-countries total</i>	<i>5 575</i>	<i>928</i>	<i>2 452</i>	<i>223</i>	<i>959</i>	<i>887</i>	<i>126</i>
Alankomaat – <i>Netherlands</i>	160	4	75	5	31	36	9
Belgia – <i>Belgium</i>	127	13	39	7	20	45	3
Britannia – <i>United Kingdom</i>	862	128	398	28	152	133	23
Bulgaria	10	3	4	1	1	1	–
Espanja – <i>Spain</i>	457	132	167	50	64	39	5
Irlanti – <i>Ireland</i>	95	6	44	2	29	13	1
Italia – <i>Italy</i>	82	13	28	4	15	18	4
Itävalta – <i>Austria</i>	82	5	32	3	19	20	3
Kreikka – <i>Greece</i>	36	11	14	2	3	6	–
Kroatia – <i>Croatia</i>	1	–	1	–	–	–	–
Kypros – <i>Cyprus</i>	13	5	5	–	3	–	–
Latvia	19	3	8	5	–	3	–
Liettua – <i>Lithuania</i>	8	–	4	–	4	–	–
Luxemburg – <i>Luxembourg</i>	30	2	1	1	7	19	–
Malta	38	3	17	1	10	7	–
Portugali – <i>Portugal</i>	36	6	9	6	8	5	2
Puola – <i>Poland</i>	42	1	13	1	11	15	1
Ranska – <i>France</i>	175	27	62	6	34	43	3
Romania	4	1	2	–	–	1	–
Ruotsi – <i>Sweden</i>	1 993	417	990	52	273	223	38
Saksa – <i>Germany</i>	533	61	158	19	117	162	16
Slovakia	10	–	4	–	1	4	1
Slovenia	5	1	2	–	–	2	–
Tanska – <i>Denmark</i>	381	21	184	6	103	55	12
Tšekki – <i>Czech Republic</i>	30	3	11	4	7	4	1
Unkari – <i>Hungary</i>	17	2	7	–	4	4	–
Viro – <i>Estonia</i>	329	60	173	20	43	29	4
EU:n ulkopuoliset							
<i>Pohjoismaat – Nordic countries outside EU</i>							
Islanti – <i>Iceland</i>	27	1	18	–	6	2	–
Norja – <i>Norway</i>	370	39	125	29	92	75	10
Muu Eurooppa –							
<i>Rest of Europe</i>	<i>317</i>	<i>50</i>	<i>88</i>	<i>17</i>	<i>71</i>	<i>80</i>	<i>11</i>
Afriikka – Africa	66	20	19	3	11	10	3
Amerikka – America	815	158	216	49	149	194	49
Aasia – Asia	470	62	129	35	87	148	9
Oseania – Oceania	217	41	71	6	41	50	8
Tuntematon – Unknown	251	129	75	21	9	15	2

6.01 Avioliiton solmineet iän ja sukupuolen mukaan 2002–2013
Personer som ingått äktenskap efter ålder och kön 2002–2013
Newly married by age and sex 2002–2013

Ikä Ålder Age	Vuosi – År – Year											
	2002	2003	2004	2005	2006	2007	2008	2009	2010	2011	2012	2013
Miehet – Män – Males												
Yhteensä – Totalt – Total	27 641	26 149	29 629	29 746	28 708	30 206	31 590	30 623	30 476	29 196	29 591	25 833
–19	240	223	248	262	236	247	231	270	258	213	235	204
20–24	3 075	2 779	2 897	2 968	2 762	2 779	2 789	2 749	2 596	2 409	2 418	2 263
25–29	7 617	7 335	7 806	8 061	7 518	7 752	7 960	7 700	7 697	7 065	6 997	6 101
30–34	5 923	5 602	6 200	6 241	6 166	6 758	7 091	6 892	7 096	6 586	6 544	5 974
35–39	3 808	3 724	4 303	4 211	3 989	4 109	4 168	3 875	3 956	3 983	3 977	3 554
40–44	2 408	2 263	2 855	2 785	2 822	2 782	3 118	2 992	2 836	2 759	2 685	2 179
45–49	1 867	1 699	2 123	2 167	2 087	2 429	2 655	2 522	2 494	2 487	2 789	2 236
50–54	1 301	1 141	1 405	1 289	1 391	1 449	1 492	1 471	1 436	1 476	1 560	1 266
55–59	734	761	1 000	1 028	926	1 008	1 092	1 012	983	1 055	1 128	984
60–64	372	346	438	388	483	516	594	706	697	694	733	586
65–69	135	146	194	182	174	211	213	242	230	262	307	283
70–74	103	64	94	81	78	91	109	116	105	112	124	111
75–	58	66	66	83	76	75	78	76	92	95	94	92
Naiset – Kvinnor – Females												
Yhteensä – Totalt – Total	26 969	25 815	29 342	29 283	28 236	29 497	31 014	29 836	29 952	28 408	28 878	25 119
–19	779	704	779	773	735	703	700	715	705	640	631	576
20–24	5 047	4 663	4 826	5 002	4 626	4 688	4 608	4 489	4 350	3 998	3 952	3 679
25–29	8 262	8 110	8 876	8 892	8 585	8 900	9 256	8 952	8 984	8 191	8 282	7 139
30–34	4 756	4 587	5 175	5 358	5 207	5 641	5 938	5 867	6 014	5 802	5 591	5 196
35–39	2 956	2 878	3 598	3 300	3 105	3 092	3 285	3 017	3 127	3 097	3 188	2 735
40–44	1 851	1 798	2 148	2 168	2 164	2 256	2 497	2 182	2 270	2 109	2 167	1 697
45–49	1 597	1 420	1 818	1 784	1 754	2 018	2 334	2 171	2 133	2 158	2 409	1 890
50–54	876	825	1 023	974	959	1 003	1 127	1 071	1 014	1 075	1 141	940
55–59	469	489	666	609	620	658	706	701	671	679	761	639
60–64	209	191	240	242	288	326	331	423	437	394	444	342
65–69	89	78	105	95	109	135	140	163	142	167	195	178
70–74	42	49	51	46	49	42	64	54	70	61	76	64
75–	36	23	37	40	35	35	28	31	35	37	41	44

6.02 Ensimmäisen avioliiton solmineet iän ja sukupuolen mukaan 2002–2013
Personer som ingått sitt första äktenskap efter ålder och kön 2002–2013
First marriages by age and sex 2002–2013

Ikä Ålder Age	Vuosi – År – Year											
	2002	2003	2004	2005	2006	2007	2008	2009	2010	2011	2012	2013
Miehet – Män – Males												
Yhteensä – Totalt – Total	20 999	20 018	22 524	22 578	21 881	22 963	24 145	23 215	23 349	21 998	22 197	18 310
–19	239	223	248	262	236	247	231	270	258	213	235	182
20–24	3 049	2 765	2 870	2 940	2 737	2 757	2 767	2 724	2 577	2 391	2 396	2 028
25–29	7 437	7 164	7 575	7 837	7 303	7 521	7 753	7 486	7 474	6 877	6 805	5 417
30–34	5 206	4 904	5 553	5 560	5 552	6 116	6 442	6 192	6 418	5 913	5 860	4 994
35–39	2 678	2 643	3 165	3 062	2 979	3 017	3 155	2 887	2 979	2 973	3 021	2 564
40–44	1 237	1 167	1 601	1 506	1 582	1 549	1 792	1 739	1 649	1 577	1 538	1 180
45–49	655	655	829	797	841	1 040	1 189	1 078	1 134	1 132	1 333	1 049
50–54	302	281	360	327	344	405	466	442	456	491	523	401
55–59	108	133	199	188	201	183	204	226	223	250	293	281
60–64	59	48	69	58	70	80	111	117	131	124	134	141
65–69	13	24	33	23	23	31	19	30	27	37	40	50
70–74	12	7	13	11	7	11	13	18	16	13	9	11
75–	4	4	9	7	6	6	3	6	7	7	10	12
Naiset – Kvinnor – Females												
Yhteensä – Totalt – Total	20 797	19 933	22 379	22 619	21 630	22 582	23 743	22 835	23 060	21 561	21 866	19 225
–19	779	700	779	770	733	701	699	714	704	639	630	575
20–24	4 944	4 596	4 741	4 910	4 533	4 587	4 523	4 422	4 252	3 905	3 872	3 608
25–29	7 856	7 712	8 419	8 434	8 147	8 430	8 795	8 487	8 515	7 739	7 841	6 761
30–34	3 931	3 711	4 256	4 435	4 390	4 758	5 024	4 918	5 087	4 884	4 732	4 364
35–39	1 777	1 753	2 265	2 134	1 939	1 984	2 205	1 987	2 104	2 028	2 147	1 804
40–44	775	756	990	984	962	1 080	1 216	1 021	1 131	1 014	1 083	848
45–49	460	425	543	585	552	667	841	809	789	842	973	765
50–54	153	163	219	206	206	202	245	239	247	269	300	247
55–59	69	78	97	100	113	99	123	136	136	152	176	148
60–64	35	26	36	36	36	46	40	69	71	57	74	66
65–69	10	7	19	11	10	21	17	26	13	20	25	27
70–74	5	6	13	6	5	5	11	3	5	9	8	7
75–	3	-	2	8	4	2	4	4	6	3	5	5

6.03 Uudelleen avioituneet naiset iän mukaan 2002–2013
Omgifta kvinnor efter ålder 2002–2013
Newly remarried women by age 2002–2013

Ikä Ålder Age	Vuosi – År – Year											
	2002	2003	2004	2005	2006	2007	2008	2009	2010	2011	2012	2013
Yhteensä – Totalt – Total	6 172	5 882	6 963	6 664	6 606	6 915	7 271	7 001	6 892	6 847	7 012	5 894
–19	-	4	-	3	2	2	1	1	1	1	1	1
20–24	103	67	85	92	93	101	85	67	98	93	80	71
25–29	406	398	457	458	438	470	461	465	469	452	441	378
30–34	825	876	919	923	817	883	914	949	927	918	859	832
35–39	1 179	1 125	1 333	1 166	1 166	1 108	1 080	1 030	1 023	1 069	1 041	931
40–44	1 076	1 042	1 158	1 184	1 202	1 176	1 281	1 161	1 139	1 095	1 084	849
45–49	1 137	995	1 275	1 199	1 202	1 351	1 493	1 362	1 344	1 316	1 436	1 125
50–54	723	662	804	768	753	801	882	832	767	806	841	693
55–59	400	411	569	509	507	559	583	565	535	527	585	491
60–64	174	165	204	206	252	280	291	354	366	337	370	276
65–69	79	71	86	84	99	114	123	137	129	147	170	151
70–	70	66	73	72	75	70	77	78	94	86	104	96

6.04 Solmitut avioliitot kuukausittain 2002–2013
Ingångna äktenskap månadsvis 2002–2013
Marriages contracted by month 2002–2013

Kuukausi Månad Month	Vuosi – År – Year											
	2002	2003	2004	2005	2006	2007	2008	2009	2010	2011	2012	2013
Yhteensä – Totalt – Total	26 969	25 815	29 342	29 283	28 236	29 497	31 014	29 836	29 952	28 408	28 878	25 119
Tammikuu – Januari	802	904	1 162	1 351	1 192	1 163	1 095	1 348	1 395	1 392	1 097	1 001
Helmikuu – Februari	1 743	1 305	1 609	1 538	1 609	1 616	2 091	1 867	1 694	1 653	1 784	1 241
Maaliskuu – Mars	1 388	1 427	1 346	1 471	1 441	1 631	1 570	1 400	1 364	1 271	1 507	1 650
Huhtikuu – April	1 128	1 240	1 838	1 513	1 464	1 426	1 446	1 600	1 472	1 457	1 350	1 119
Toukokuu – Maj	2 022	2 008	2 106	2 647	2 008	1 937	2 240	2 201	2 220	1 915	1 995	1 907
Kesäkuu – Juni	3 990	3 493	3 520	3 187	3 459	3 700	3 565	3 448	3 156	3 033	3 525	3 123
Heinäkuu – Juli	4 948	4 555	6 231	6 019	5 436	6 282	4 876	4 703	5 890	5 196	4 627	4 272
Elokuu – Augusti	4 767	4 639	4 395	4 406	4 225	4 373	6 890	5 217	4 377	4 172	4 370	4 405
Syyskuu – September	1 983	1 939	2 344	2 491	2 829	2 752	2 358	3 224	2 394	2 394	2 495	2 040
Lokakuu – Oktober	1 258	1 450	1 665	1 559	1 422	1 470	1 751	1 679	3 076	1 490	1 431	1 292
Marraskuu – November	1 144	1 143	1 117	1 133	1 165	1 217	1 228	1 254	1 184	2 741	1 237	1 175
Joulukuu – December	1 796	1 712	2 009	1 968	1 986	1 930	1 904	1 895	1 730	1 694	3 460	1 894

6.05 Avioituvuus ensimmäiseen avioliittoon ¹⁾ iän mukaan sekä kokonaisavioituvuus ²⁾ 2002–2013
Giftermål i första äktenskapet ¹⁾ efter ålder samt total index för första äktenskapet ²⁾ 2002–2013
First marriage rate ¹⁾ by age and total period first marriage rate ²⁾ 2002–2013

Ikä Ålder Age	Vuosi – År – Year											
	2002	2003	2004	2005	2006	2007	2008	2009	2010	2011	2012	2013
Kokonaisavioituvuus – Total index för första äktenskap – Total period first marriage rate	0,64	0,61	0,68	0,69	0,66	0,68	0,71	0,68	0,69	0,64	0,64	0,56
15–19	4,9	4,5	5,0	5,0	4,7	4,4	4,3	4,4	4,3	4,0	4,0	3,7
20–24	34,4	31,6	32,2	33,1	30,7	31,4	31,2	30,6	29,3	26,5	25,7	23,6
25–29	79,1	75,2	80,4	79,7	76,3	77,9	79,8	75,6	75,1	67,9	68,9	59,1
30–34	58,7	57,2	66,7	69,2	67,4	71,3	73,3	70,2	71,8	68,1	64,6	57,7
35–39	32,3	31,4	40,6	39,0	36,2	38,1	44,0	40,6	43,0	41,1	42,6	34,6
40–44	19,1	17,9	22,6	21,7	20,6	22,7	25,3	21,4	24,1	22,0	24,3	19,7
45–49	14,5	13,0	16,1	16,8	15,4	18,0	21,8	20,2	19,1	19,8	22,5	17,5

1) Ensimmäisen avioliiton solmineet naiset keskiikäluvun 1 000 15 vuotta täyttänyttä naimatonta naista kohti – Kvinnor som ingått sitt första äktenskap på 1 000 ogifta kvinnor som fyllt 15 år i medelfolkmängden – *First marriages of women per 1,000 single women of mean population aged 15 or over.*

2) Katso "Laatuseloste, käsitteet" – Se "Kvalitetsbeskrivning, begrepp" – See "Quality description, concepts".

6.06 Avioituvuus ¹⁾ iän ja sukupuolen mukaan 2001–2013
Giftermål ¹⁾ efter ålder och kön 2001–2013
Marriage rate ¹⁾ by age and sex 2001–2013

Ikä Ålder Age	Vuosi – År – Year												
	2001	2002	2003	2004	2005	2006	2007	2008	2009	2010	2011	2012	2013
Miehet – Män – Males													
Yhteensä – Totalt – Total	23,9	25,6	24,0	26,9	26,7	25,5	26,6	27,5	26,4	26,0	24,6	24,7	21,4
15–19	1,6	1,4	1,4	1,5	1,6	1,4	1,5	1,4	1,6	1,5	1,3	1,4	1,3
20–24	19,0	19,3	17,2	17,8	18,1	16,9	17,2	17,4	17,2	16,2	14,8	14,6	13,5
25–29	56,7	59,6	55,9	58,4	59,9	55,6	56,7	57,0	54,2	53,5	48,9	48,6	42,4
30–34	53,5	59,9	58,6	66,3	66,7	64,6	69,0	70,4	66,9	68,1	62,4	60,6	53,6
35–39	37,7	40,3	39,6	46,5	46,7	45,7	48,8	51,6	49,2	50,2	49,8	48,3	41,6
40–44	25,6	28,1	26,0	32,3	31,4	31,8	31,4	35,5	34,7	33,7	33,8	34,1	28,6
45–49	19,7	22,7	20,5	25,5	25,9	24,8	28,7	31,0	29,1	28,7	28,6	32,2	26,0
50–54	15,5	17,0	14,7	18,1	16,5	17,5	18,0	18,5	18,2	17,7	18,1	19,1	15,3
55–59	12,7	13,6	12,5	14,9	14,4	12,7	13,6	14,6	13,5	13,0	13,7	14,5	12,6
60–	4,8	5,1	4,6	5,7	5,1	5,3	5,5	5,8	6,3	6,0	5,9	6,1	5,0
Naiset – Kvinnor – Females													
Yhteensä – Totalt – Total	20,6	22,2	21,1	23,8	23,6	22,6	23,4	24,4	23,3	23,2	21,9	22,1	19,1
15–19	5,1	4,9	4,5	5,0	5,0	4,7	4,4	4,3	4,4	4,3	4,0	4,0	3,7
20–24	35,4	34,9	31,8	32,5	33,6	31,1	31,8	31,6	30,9	29,8	27,0	26,1	23,9
25–29	72,7	79,4	75,6	81,1	80,5	77,0	78,8	80,5	76,5	75,9	68,9	69,6	59,7
30–34	55,2	59,7	59,8	69,1	71,8	69,1	73,3	75,1	72,7	73,6	70,2	66,4	59,8
35–39	33,6	37,5	36,4	46,1	43,5	42,1	43,6	48,6	45,9	47,8	47,1	47,5	39,4
40–44	23,0	25,1	23,9	28,0	27,9	27,6	28,7	32,0	28,5	30,4	29,0	31,0	25,3
45–49	17,9	21,5	19,0	24,1	23,5	22,9	26,1	29,7	27,3	26,6	26,8	29,9	23,6
50–54	10,7	11,8	11,1	13,7	13,0	12,6	13,1	14,6	13,9	13,1	13,8	14,6	11,8
55–59	6,4	7,7	7,2	9,1	7,9	7,9	8,4	9,0	9,0	8,6	8,6	9,5	8,0
60–	0,9	1,0	0,9	1,2	1,1	1,3	1,4	1,4	1,7	1,7	1,6	1,8	1,5

1) Avioliiton solmineet vastaavan keskväkiluvun 1 000 yli 15-vuotiaista ei-naimisissa ja ei-rekisteröidyssä parisuhteessa olevaa kohti – Personer som ingått äktenskap på 1000 icke-gifta och i icke-registrerat partnerskap i motsvarande medelfolkmängd – Married per 1,000 non-married and not in registered partnership of respective mean population.

6.07 Uudelleenavioituvuus ¹⁾ iän mukaan 2001–2013
Omgifte ¹⁾ efter ålder 2001–2013
Remarriage rate ¹⁾ by age 2001–2013

Ikä Ålder Age	Vuosi – År – Year												
	2001	2002	2003	2004	2005	2006	2007	2008	2009	2010	2011	2012	2013
Uudelleen avioituvuus – Omgiftermål – Remarriage rate	11,1	12,0	11,3	13,4	12,7	12,6	13,1	13,7	13,2	12,9	12,8	13,0	10,9
15–19	166,7	–	421,1	–	285,7	166,7	160,0	66,7	55,6	69,0	117,6	111,1	87,0
20–24	101,4	120,5	79,4	96,5	104,7	107,0	111,8	94,0	73,1	104,4	95,7	81,5	72,0
25–29	84,2	84,1	83,7	97,7	98,2	93,4	101,1	99,8	98,9	96,7	90,8	87,0	73,9
30–34	66,0	65,0	73,8	82,6	87,2	79,7	86,4	87,4	88,8	85,9	84,5	78,4	74,2
35–39	45,0	49,7	48,5	59,8	55,1	58,1	58,9	61,5	61,5	62,3	65,0	62,1	53,8
40–44	30,9	32,4	31,5	35,2	36,5	37,9	38,1	42,8	40,2	41,1	41,1	42,8	35,2
45–49	22,4	26,7	23,6	30,7	29,3	29,6	33,6	37,5	34,5	34,6	34,5	38,5	30,9
50–54	12,7	14,3	13,3	16,4	15,9	15,7	16,9	18,9	18,2	17,0	18,1	19,1	15,8
55–59	7,7	8,9	8,2	10,6	9,1	9,0	10,1	10,7	10,6	10,2	10,1	11,4	9,7
60–64	3,8	4,3	4,1	5,0	4,8	5,5	5,6	5,3	6,1	6,0	5,6	6,2	4,7
65–	0,5	0,6	0,5	0,6	0,6	0,6	0,7	0,7	0,8	0,8	0,8	1,0	0,8

1) Uudelleen avioituneet naiset vastaavan keskväkiluvun 1000 naimisissa ollutna naista kohti – Omgifta kvinnor på 1000 tidigare gifta kvinnor i motsvarande medelfolkmängd – Remarried women per 1,000 previously married women of respective mean population.

6.08 Ruotsinkielisten avioituvuus ¹⁾ iän mukaan 2001–2013
Giftermål bland de svenskspråkiga ¹⁾ efter ålder 2001–2013
Marriage rate of Swedish-speaking population ¹⁾ by age 2001–2013

Ikä Ålder Age	Vuosi – År – Year												
	2001	2002	2003	2004	2005	2006	2007	2008	2009	2010	2011	2012	2013
Yhteensä – Totalt – Total	17,2	17,9	17,5	19,6	19,1	20,4	19,6	21,3	19,6	19,6	18,1	18,7	16,1
15–19	3,6	3,5	3,2	3,5	1,9	4,0	3,0	3,5	3,3	3,1	3,0	2,2	1,9
20–24	27,4	26,2	21,6	25,8	27,0	32,3	22,7	25,4	21,5	22,7	20,9	19,4	18,9
25–29	74,2	73,3	76,1	77,0	71,8	78,1	76,4	72,3	71,7	67,5	66,3	67,2	55,9
30–34	51,1	60,3	57,1	63,0	71,8	63,4	77,3	84,1	75,0	72,5	58,7	59,2	59,8
35–39	28,5	32,2	31,4	45,5	38,4	41,4	36,7	44,6	49,5	43,7	46,4	40,7	32,7
40–44	23,0	24,2	21,7	24,2	29,4	24,0	29,2	32,2	29,0	33,3	27,0	28,6	19,5
45–49	19,1	17,6	18,4	20,7	17,4	22,9	21,6	31,5	25,1	30,4	24,4	32,8	21,5
50–54	9,4	9,0	12,3	13,4	10,6	16,5	11,4	13,6	13,3	9,7	16,2	20,4	13,0
55–59	5,8	5,1	9,2	8,7	7,7	6,3	7,9	9,3	7,7	8,7	8,9	9,8	10,5
60–	0,6	0,8	0,4	0,7	0,8	1,1	1,0	1,6	0,8	1,7	1,0	1,4	1,3

1) Avioliiton solmineet ruotsinkieliset naiset vastaavan keskiikäkiluvun 1 000 ei-naimisissa olevaa ja ei-rekisteröidyssä parisuhteessa olevaa naista kohti – Svenskspråkiga kvinnor som ingått äktenskap på 1 000 icke-gifta kvinnor och kvinnor i icke-registrerat partnerskap i motsvarande medelfolkmängd – Married Swedish-speaking women per 1,000 non-married women and women not in registered partnership of respective mean population.

6.09 Avioituvuus ¹⁾ maakunnittain ²⁾ 2002–2013
Giftermål ¹⁾ landskapsvis ²⁾ 2002–2013
Marriage rate ¹⁾ by region ²⁾ 2002–2013

Ikä Ålder Age	Vuosi – År – Year											
	2002	2003	2004	2005	2006	2007	2008	2009	2010	2011	2012	2013
Koko maa – Hela landet – <i>Whole country</i>	22,2	21,1	23,8	23,6	22,6	23,4	24,4	23,3	23,2	21,9	22,1	19,1
Uusimaa – Nyland	25,9	24,0	27,1	26,7	25,0	25,7	26,6	25,8	25,1	23,4	23,2	20,7
Varsinais-Suomi – Egentliga Finland	22,4	21,4	23,2	23,4	22,1	22,8	25,0	23,2	22,9	21,1	21,2	18,5
Satakunta	20,2	19,3	23,3	23,6	21,9	21,6	23,6	21,4	20,9	21,5	21,4	18,8
Kanta-Häme – Egentliga Tavastland	21,6	21,0	21,8	22,0	22,3	22,9	25,8	22,4	21,1	21,5	21,4	19,2
Pirkanmaa – Birkaland	24,3	22,1	25,3	25,6	23,9	24,7	26,2	25,3	25,5	24,6	24,6	21,4
Päijät-Häme – Päijänne-Tavastland	18,0	18,4	21,3	20,6	19,8	21,8	21,1	20,9	20,7	18,9	18,8	16,7
Kymenlaakso – Kymmenedalen	19,1	18,5	21,3	20,4	20,3	20,6	22,7	21,8	21,1	19,4	20,1	17,6
Etelä-Karjala – Södra Karelen	18,4	17,8	19,7	19,4	18,7	18,7	18,3	19,8	19,4	19,8	17,3	14,9
Etelä-Savo – Södra Savolax	16,4	15,5	17,0	17,1	17,2	17,5	17,3	15,3	16,4	15,8	15,5	14,2
Pohjois-Savo – Norra Savolax	17,8	18,2	20,2	19,6	19,5	20,1	21,4	19,0	20,1	19,4	20,7	17,1
Pohjois-Karjala – Norra Karelen	15,9	16,0	18,6	18,7	17,7	19,2	19,4	17,6	18,9	16,9	19,4	15,6
Keski-Suomi – Mellersta Finland	21,4	20,1	22,5	22,5	21,5	22,3	23,5	23,1	23,0	21,3	22,0	17,9
Etelä-Pohjanmaa – Södra Österbotten	19,1	18,8	21,0	21,9	19,5	22,8	22,3	22,0	22,8	21,6	22,1	18,1
Pohjanmaa – Österbotten	21,5	20,7	23,8	24,8	24,6	23,9	27,4	24,0	24,6	22,8	22,4	19,2
Keski-Pohjanmaa – Mellersta Österbotten	25,2	21,6	23,8	23,2	26,2	26,3	25,8	24,6	27,0	27,1	25,0	21,1
Pohjois-Pohjanmaa – Norra Österbotten	26,5	24,9	28,5	27,3	26,7	28,2	27,8	27,3	27,6	25,3	25,7	21,2
Kainuu – Kajanaland	14,5	15,8	18,6	17,9	17,2	18,1	18,9	19,0	17,7	16,1	18,6	14,1
Lappi – Lappland	17,8	18,1	19,7	19,4	19,3	19,6	20,0	19,6	20,7	19,2	21,7	17,0
Ahvenanmaa – Åland	14,7	17,6	21,6	17,6	18,1	17,8	21,0	17,9	21,0	16,3	20,2	16,7

1) Avioliiton solmineet naiset vastaavan keskiikäkiluvun 1 000 yli 15-vuotiasta ei-naimisissa ja ei-rekisteröidyssä parisuhteessa olevaa naista kohti – Kvinnor som ingått äktenskap på 1000 icke-gifta kvinnor och kvinnor i icke-registrerat partnerskap i motsvarande medelfolkmängd – Married women per 1,000 non-married women and women not in registered partnership of respective mean population.

2) Aluejako 1.1.2014 – Områdesindelning 1.1.2014 – Regional division 1.1.2014.

6.10 Avioliiton solmineet iän (1-vuotisloukan), sukupuolen, aikaisemman siviilisäädyn ja avioliiton järjestyslunun mukaan 2013
Personer som ingått äktenskap efter ålder (ettårsgrupper), kön, tidigare civilstånd och äktenskapets ordningsnummer 2013
Newly married by age (one-year groups), sex, previous marital status and order of marriage 2013

Ikä Ålder Age	Miehet – Män – Males								Naiset – Kvinnor – Females									
	Yhteensä Totalt Total		Aikaisempi siviilisäätö ¹⁾ Tidigare civilstånd ¹⁾ Previous marital status ¹⁾		Avioliiton järjestysluku Äktenskapets ordningsnummer Order of marriage				Yhteensä Totalt Total		Aikaisempi siviilisäätö ²⁾ Tidigare civilstånd ²⁾ Previous marital status ²⁾		Avioliiton järjestysluku Äktenskapets ordningsnummer Order of marriage					
			Naimaton Ogift Single	Eronnut Fränskild Divorced	Leski Änkling Widowed	1	2	3	4–			Naimaton Ogift Single	Eronnut Fränskild Divorced	Leski Änka Widowed	1	2	3	4–
Yhteensä – Totalt –	25 833	19 419	6 088	326	19 420	5 386	835	192	25 119	19 220	5 569	330	19 225	4 893	798	203		
15.....	–	–	–	–	–	–	–	–	–	–	–	–	–	–	–	–	–	–
16.....	3	3	–	–	3	–	–	–	1	1	–	–	1	–	–	–	–	
17.....	–	–	–	–	–	–	–	–	13	13	–	–	13	–	–	–	–	
18.....	58	58	–	–	58	–	–	–	229	229	–	–	229	–	–	–	–	
19.....	143	143	–	–	143	–	–	–	333	332	1	–	332	1	–	–	–	
20.....	233	233	–	–	233	–	–	–	414	412	2	–	412	2	–	–	–	
21.....	320	315	5	–	315	5	–	–	552	545	6	1	545	7	–	–	–	
22.....	395	391	4	–	391	3	1	–	726	713	13	–	713	13	–	–	–	
23.....	587	580	7	–	581	6	–	–	870	853	17	–	854	16	–	–	–	
24.....	728	715	13	–	715	13	–	–	1 117	1 084	33	–	1 084	30	3	–	–	
25.....	923	899	24	–	899	23	1	–	1 260	1 212	48	–	1 212	46	2	–	–	
26.....	1 121	1 096	25	–	1 096	24	1	–	1 406	1 357	47	2	1 357	46	3	–	–	
27.....	1 223	1 194	29	–	1 194	28	1	–	1 450	1 358	91	1	1 358	88	4	–	–	
28.....	1 405	1 360	44	1	1 360	44	1	–	1 505	1 420	84	1	1 421	77	5	2	–	
29.....	1 429	1 355	74	–	1 355	73	1	–	1 518	1 412	105	1	1 413	98	6	1	–	
30.....	1 465	1 375	89	1	1 375	88	2	–	1 358	1 216	140	2	1 216	138	4	–	–	
31.....	1 327	1 237	89	1	1 237	88	2	–	1 158	1 001	156	1	1 001	140	12	5	–	
32.....	1 144	1 023	121	–	1 023	114	5	2	998	843	155	–	843	142	11	2	–	
33.....	1 078	945	130	3	945	125	8	–	879	698	177	4	699	160	16	4	–	
34.....	960	805	153	2	805	147	7	1	803	605	197	1	605	173	22	3	–	
35.....	903	709	193	1	709	178	14	2	682	494	182	6	495	165	17	5	–	
36.....	779	599	179	1	599	162	15	3	607	410	192	5	410	178	17	2	–	
37.....	683	501	182	–	501	167	14	1	553	359	191	3	359	172	19	3	–	
38.....	663	484	178	1	484	165	14	–	471	289	181	1	289	161	14	7	–	
39.....	526	342	183	1	342	175	7	2	422	251	170	1	251	145	24	2	–	
40.....	485	282	202	1	282	180	21	2	390	234	155	1	234	133	19	4	–	
41.....	448	262	185	1	262	152	29	5	331	162	165	4	162	136	28	5	–	
42.....	436	245	188	3	245	174	16	1	336	162	171	3	162	131	28	15	–	
43.....	399	204	190	5	204	168	21	6	310	142	163	5	142	131	31	6	–	
44.....	411	218	190	3	218	152	33	8	330	148	178	4	148	148	31	3	–	
45.....	383	189	192	2	189	161	27	6	308	128	174	6	128	143	26	11	–	
46.....	375	145	225	5	145	189	38	3	313	126	182	5	126	147	34	6	–	
47.....	356	165	190	1	165	154	34	3	310	129	176	5	129	146	24	11	–	
48.....	410	184	217	9	184	182	39	5	324	128	194	2	128	155	27	14	–	
49.....	712	345	361	6	345	329	29	9	635	254	374	7	254	317	53	11	–	
50.....	270	105	157	8	105	132	27	6	237	63	145	29	63	133	33	8	–	
51.....	259	88	166	5	88	137	28	6	201	57	132	12	57	112	28	4	–	
52.....	271	82	184	5	82	149	34	6	180	48	123	9	48	93	35	4	–	
53.....	233	71	157	5	71	133	20	9	171	46	114	11	46	101	19	5	–	
54.....	233	57	162	14	57	132	34	10	151	33	110	8	33	85	22	11	–	
55.....	225	69	148	8	69	126	24	6	151	39	99	13	39	85	20	7	–	
56.....	205	55	137	13	55	112	29	9	131	38	85	8	38	71	18	4	–	
57.....	207	42	160	5	42	125	33	7	118	19	88	11	19	78	13	8	–	
58.....	170	43	120	7	43	97	21	9	118	27	76	15	27	69	17	5	–	
59.....	177	42	113	22	42	107	22	6	121	25	87	9	25	79	13	4	–	

6.10 Jatkuu
Forts.
Cont.

Ikä Ålder Age	Miehet – Män – Males								Naiset – Kvinnor – Females							
	Yhteensä Totalt Total	Aikaisempi siviilisääty ¹⁾ Tidigare civilstånd ¹⁾ Previous marital status ¹⁾			Avioliiton järjestysluku Äktenskapets ordningsnummer Order of marriage				Yhteensä Totalt Total	Aikaisempi siviilisääty ²⁾ Tidigare civilstånd ²⁾ Previous marital status ²⁾			Avioliiton järjestysluku Äktenskapets ordningsnummer Order of marriage			
		Naimaton Ogift Single	Eronnut Frånskild Divorced	Leski Änkling Widowed	1	2	3	4–		Naimaton Ogift Single	Eronnut Frånskild Divorced	Leski Änka Widowed	1	2	3	4–
60.....	142	26	106	10	26	85	23	8	89	15	67	7	15	53	17	4
61.....	125	29	89	7	29	65	25	6	67	14	45	8	14	43	8	2
62.....	100	18	68	14	18	64	15	3	67	18	42	7	18	37	10	2
63.....	103	17	76	10	17	62	17	7	61	10	40	11	10	41	10	–
64.....	116	25	76	15	25	68	18	5	58	9	39	10	9	39	10	–
65.....	77	11	56	10	11	48	11	7	53	6	37	10	6	32	10	5
66.....	71	5	52	14	5	46	12	8	43	9	26	8	9	25	7	2
67.....	55	9	35	11	9	35	7	4	44	9	25	10	9	29	4	2
68.....	40	4	24	12	4	27	7	2	20	1	13	6	1	13	6	–
69.....	40	3	30	7	3	27	8	2	18	2	11	5	2	11	5	–
70.....	28	1	16	11	1	19	8	–	19	1	12	6	1	14	3	1
71.....	23	3	15	5	3	14	6	–	13	4	5	4	4	8	1	–
72.....	22	–	16	6	–	13	7	2	8	–	3	5	–	6	1	1
73.....	17	4	9	4	4	11	1	1	11	1	7	3	1	8	2	–
74.....	21	2	12	7	2	14	4	1	13	1	6	6	1	11	1	–
75.....	11	–	5	6	–	9	2	–	13	2	1	10	2	8	2	1
76.....	14	1	10	3	1	9	2	2	9	–	6	3	–	7	1	1
77.....	10	1	5	4	1	8	1	–	3	–	1	2	–	2	1	–
78.....	10	1	4	5	1	9	–	–	4	–	1	3	–	4	–	–
79.....	12	2	5	5	2	8	2	–	3	1	1	1	1	2	–	–
80–.....	35	2	13	20	2	26	6	1	12	2	2	8	2	9	1	–

1) Sis. rekisteröidystä parisuhteesta eronneen 23-vuotiaan miehen – Inkl. fränskild man i åldern 23 efter registrerat partnerskap – Incl. a man (aged 23) divorced from registered partnership.

2) Sis. rekisteröidystä parisuhteesta eronneet 23-, 27-, 28-, 29-, 33- ja 35-vuotiaat naiset – Inkl. fränskilda kvinnor i åldern 23, 27, 28, 29, 33 och 35 efter registrerat partnerskap – Incl. six women (aged 23, 27, 28, 29, 33 and 35) divorced from registered partnerships

6.11 Avioliiton solmineet syntymävuoden, sukupuolen, aikaisemman siviilisäädyn ja avioliiton järjestyslusun mukaan 2013
Personer som ingått äktenskap efter födelseår, kön, tidigare civilstånd och äktenskapets ordningsnummer 2013
Newly married by year of birth, sex, previous marital status and order of marriage 2013

Syntymävuosi Födelseår Year of birth	Miehet – Män – Males								Naiset – Kvinnor – Females							
	Yhteensä Totalt Total	Aikaisempi siviilisääty ¹⁾ Tidigare civilstånd ¹⁾ Previous marital status ¹⁾			Avioliiton järjestysluku Äktenskapets ordningsnummer Order of marriage				Yhteensä Totalt Total	Aikaisempi siviilisääty ¹⁾ Tidigare civilstånd ¹⁾ Previous marital status ¹⁾			Avioliiton järjestysluku Äktenskapets ordningsnummer Order of marriage			
		Naimaton Ogift Single	Eronnut Frånskild Divorced	Leski Änkling Widowed	1	2	3	4–		Naimaton Ogift Single	Eronnut Frånskild Divorced	Leski Änka Widowed	1	2	3	4–
Yhteensä – Totalt – Total	25 833	19 419	6 088	326	19 420	5 386	835	192	25 119	19 220	5 569	330	19 225	4 893	798	203
1997.....	–	–	–	–	–	–	–	–	1	1	–	–	1	–	–	–
1996.....	3	3	–	–	3	–	–	–	7	7	–	–	7	–	–	–
1995.....	28	28	–	–	28	–	–	–	122	122	–	–	122	–	–	–
1994.....	87	87	–	–	87	–	–	–	260	260	–	–	260	–	–	–
1993.....	189	189	–	–	189	–	–	–	383	382	1	–	382	1	–	–
1992.....	274	270	4	–	270	4	–	–	463	459	4	–	459	4	–	–
1991.....	359	356	3	–	356	2	1	–	633	621	11	1	621	12	–	–
1990.....	482	478	4	–	479	3	–	–	799	787	12	–	787	12	–	–
1989.....	667	655	12	–	655	12	–	–	1 040	1 011	29	–	1 012	27	1	–
1988.....	814	800	14	–	800	14	–	–	1 196	1 162	34	–	1 162	31	3	–
1987.....	1 011	985	26	–	985	24	2	–	1 340	1 284	55	1	1 284	53	3	–
1986.....	1 195	1 163	32	–	1 163	31	1	–	1 441	1 363	77	1	1 363	75	3	–
1985.....	1 320	1 290	30	–	1 290	30	–	–	1 490	1 413	76	1	1 413	71	5	1
1984.....	1 434	1 366	67	1	1 366	67	1	–	1 464	1 370	92	2	1 371	87	5	1
1983.....	1 452	1 375	76	1	1 375	75	2	–	1 511	1 378	131	2	1 379	126	5	1
1982.....	1 390	1 298	92	–	1 298	92	–	–	1 215	1 073	141	1	1 073	132	8	2
1981.....	1 245	1 146	99	–	1 146	93	4	2	1 118	951	167	–	951	151	12	4
1980.....	1 136	1 003	133	–	1 003	125	8	–	893	744	149	–	745	132	13	3
1979.....	1 009	872	133	4	872	129	7	1	864	663	196	5	663	181	16	4
1978.....	944	763	179	2	763	168	11	2	717	529	184	4	529	166	18	4
1977.....	815	642	171	2	642	157	13	3	654	457	194	3	458	170	24	2
1976.....	738	542	196	–	542	179	17	–	555	370	180	5	370	170	11	4
1975.....	693	500	193	–	500	177	15	1	540	326	211	3	326	185	22	7
1974.....	558	372	184	2	372	178	7	1	426	259	167	–	259	145	20	2
1973.....	502	324	178	–	324	162	15	1	418	250	166	2	250	147	19	2
1972.....	469	270	198	1	270	167	28	4	339	187	150	2	187	124	22	6
1971.....	457	273	182	2	273	162	19	3	330	161	165	4	161	132	29	8
1970.....	395	209	183	3	209	166	17	3	342	162	176	4	162	138	30	12
1969.....	418	214	198	6	214	165	31	8	310	131	174	5	131	136	38	5
1968.....	400	209	190	1	209	149	35	7	313	139	171	3	139	147	22	5
1967.....	368	154	208	6	154	183	27	4	319	134	178	7	134	143	32	10
1966.....	381	164	216	1	164	179	35	3	296	112	178	6	112	148	28	8
1965.....	362	174	181	7	174	147	38	3	325	139	183	3	139	146	27	13
1964.....	458	203	247	8	203	215	33	7	362	142	216	4	142	179	28	13
1963.....	616	286	324	6	286	292	29	9	574	212	336	26	212	297	54	11
1962.....	252	85	161	6	85	135	25	7	201	51	137	13	51	113	34	3
1961.....	276	91	183	2	91	144	36	5	193	54	128	11	54	102	32	5
1960.....	233	78	148	7	78	126	21	8	170	49	113	8	49	91	24	6
1959.....	234	60	163	11	60	139	27	8	159	33	117	9	33	97	23	6
1958.....	236	66	160	10	66	135	28	7	155	47	95	13	47	82	15	11
1957.....	215	59	143	13	59	114	34	8	130	34	89	7	34	76	16	4
1956.....	204	50	147	7	50	116	29	9	130	28	89	13	28	74	20	8
1955.....	189	41	143	5	41	114	24	10	124	24	90	10	24	79	15	6
1954.....	171	37	116	18	37	101	26	7	108	20	76	12	20	67	17	4
1953.....	166	42	108	16	42	96	22	6	118	21	87	10	21	77	16	4
1952.....	125	20	101	4	20	77	21	7	67	14	46	7	14	42	10	1
1951.....	113	28	71	14	28	58	21	6	72	18	46	8	18	41	10	3
1950.....	104	17	77	10	17	67	16	4	59	14	37	8	14	35	9	1
1949.....	95	20	59	16	20	58	13	4	66	9	44	13	9	48	9	–
1948.....	107	18	80	9	18	62	20	7	53	7	35	11	7	31	11	4
1947.....	78	9	54	15	9	50	11	8	44	7	31	6	7	27	7	3
1946.....	59	8	42	9	8	35	9	7	47	10	28	9	10	30	6	1
1945.....	45	5	28	12	5	31	7	2	26	4	16	6	4	15	6	1
1944.....	42	4	30	8	4	26	9	3	20	2	10	8	2	13	5	–
1943.....	36	1	22	13	1	30	5	–	17	1	11	5	1	14	2	–
1942.....	17	2	11	4	2	8	7	–	19	5	11	3	5	10	3	1
1941.....	32	2	22	8	2	21	8	1	11	–	3	8	–	8	2	1

6.11 Jatkuu Forts. Cont.

Syntymävuosi Födelseår Year of birth	Miehet – Män – Males								Naiset – Kvinnor – Females							
	Yhteensä Totalt Total	Aikaisempi siviilisääty ¹⁾ Tidigare civilstånd ¹⁾ Previous marital status ¹⁾			Avioliiton järjestysluku Äktenskapets ordningsnummer Order of marriage				Yhteensä Totalt Total	Aikaisempi siviilisääty ¹⁾ Tidigare civilstånd ¹⁾ Previous marital status ¹⁾			Avioliiton järjestysluku Äktenskapets ordningsnummer Order of marriage			
		Naimaton Ogift Single	Eronnut Frånskild Divorced	Leski Änkling Widowed	1	2	3	4–		Naimaton Ogift Single	Eronnut Frånskild Divorced	Leski Änka Widowed	1	2	3	4–
1940.....	14	3	8	3	3	6	3	2	7	–	3	4	–	7	–	–
1939.....	16	2	8	6	2	12	2	–	14	1	9	4	1	10	3	–
1938.....	20	1	12	7	1	14	4	1	11	2	3	6	2	7	1	1
1937.....	12	1	5	6	1	9	2	–	11	1	3	7	1	9	1	–
1936.....	14	1	10	3	1	10	1	2	6	–	3	3	–	3	2	1
1935.....	9	–	4	5	–	9	–	–	3	–	1	2	–	3	–	–
1934.....	7	1	3	3	1	5	1	–	3	–	1	2	–	3	–	–
1933.....	13	2	5	6	2	8	2	1	6	1	1	4	1	5	–	–
1932.....	9	1	5	3	1	7	1	–	4	1	1	2	1	3	–	–
1931.....	3	–	2	1	–	2	1	–	1	1	–	–	1	–	–	–
1930.....	4	1	1	2	1	2	1	–	–	–	–	–	–	–	–	–
1929.....	4	–	2	2	–	4	–	–	–	–	–	–	–	–	–	–
1928.....	3	–	1	2	–	1	2	–	1	–	–	1	–	1	–	–
1927.....	–	–	–	–	–	–	–	–	1	–	–	1	–	1	–	–
1926.....	1	–	–	1	–	1	–	–	1	–	1	–	–	1	–	–
1925.....	4	–	–	4	–	4	–	–	–	–	–	–	–	–	–	–
1924.....	–	–	–	–	–	–	–	–	–	–	–	–	–	–	–	–
1923.....	–	–	–	–	–	–	–	–	1	–	–	1	–	1	–	–
1922.....	2	–	–	2	–	2	–	–	–	–	–	–	–	–	–	–
1921.....	–	–	–	–	–	–	–	–	–	–	–	–	–	–	–	–

1) Sis. rekisteröidystä parisuhteesta eronneen miehen, syntynyt 1990, sekä kuusi naista, syntyneet 1977, 1980, 1983, 1984, 1986 ja 1989 –
Inkl. En fränskild man född 1990, och sex kvinnor födda 1977, 1980, 1983, 1984, 1986 och 1989 efter registrerat partnerskap –
Incl. One man born in 1990, and six women born in 1977, 1980, 1983, 1984, 1986 and 1989 divorced from registered partnership.

6.12 Avioliiton solmineet naiset siviilisäädyn, puolison siviilisäädyn ja naisen iän mukaan 2013 Kvinnor som ingått äktenskap efter civilstånd, makens civilstånd och kvinnans ålder 2013 Newly married women by marital status, marital status of spouse and age of woman 2013

Siviilisääty Civilstånd Marital status	Yhteensä Totalt Total	Naisen ikä – Kvinnans ålder – Age of woman											
		–19	20–24	25–29	30–34	35–39	40–44	45–49	50–54	55–59	60–64	65–69	70–
Yhteensä – Totalt – Total	25 119	576	3 679	7 139	5 196	2 735	1 697	1 890	940	639	342	178	108
Naimaton nainen – Ogift kvinna – Single woman													
Yhteensä – Totalt – Total	19 220	575	3 607	6 759	4 363	1 803	848	765	247	148	66	27	12
Naimaton mies ¹⁾	15 954	467	3 194	6 075	3 645	1 330	549	452	120	69	36	10	7
Eronnut mies ²⁾	2 297	19	154	421	553	395	260	283	109	69	23	9	2
Leskimies ³⁾	64	–	–	1	3	11	8	10	5	8	7	8	3
Tuntematon – Okänt – Unknown	905	89	259	262	162	67	31	20	13	2	–	–	–
Eronnut nainen – Fränskild kvinna – Divorced woman⁴⁾													
Yhteensä – Totalt – Total	5 569	1	71	375	825	916	832	1 100	624	435	233	112	45
Naimaton mies ¹⁾	2 158	1	36	237	474	425	316	349	146	100	47	17	10
Eronnut mies ²⁾	2 859	–	16	93	281	427	446	672	400	277	149	75	23
Leskimies ³⁾	172	–	1	1	4	5	9	25	32	35	30	20	10
Tuntematon – Okänt – Unknown	380	–	18	44	66	59	61	54	46	23	7	–	2
Leskinainen – Änka – Widowed woman													
Yhteensä – Totalt – Total	330	–	1	5	8	16	17	25	69	56	43	39	51
Naimaton mies ¹⁾	83	–	1	3	6	9	4	12	20	9	9	6	4
Eronnut mies ²⁾	165	–	–	1	2	5	13	13	42	38	16	11	24
Leskimies ³⁾	68	–	–	–	–	1	–	–	3	7	15	20	22
Tuntematon – Okänt – Unknown	14	–	–	1	–	1	–	–	4	2	3	2	1

1) Ogift man – Single man.

2) Fränskild man – Divorced man.

3) Änkling – Widowed man.

4) Ml. rekisteröidystä parisuhteesta eronneet – Inkl. fränskilda från registrerat partnerskap – Incl. divorced from registered partnerships.

6.13 Avioliiton solmineet naiset iän ja puolison iän mukaan 2013
Kvinnor som ingått äktenskap efter ålder och makens ålder 2013
Newly married women by age and by age of spouse 2013

Puolison ikä Makens ålder Age of spouse	Yhteensä Totalt Total	Naisen ikä – Kvinnans ålder – Age of woman											
		–19	20–24	25–29	30–34	35–39	40–44	45–49	50–54	55–59	60–64	65–69	70–
Yhteensä – Totalt –													
<i>Total</i>	25 119	576	3 679	7 139	5 196	2 735	1 697	1 890	940	639	342	178	108
–19	209	145	54	6	–	3	–	–	1	–	–	–	–
20–24	2 371	327	1 569	358	86	16	7	4	3	1	–	–	–
25–29	6 117	76	1 534	3 558	739	140	42	17	7	2	1	1	–
30–34	5 894	18	403	2 376	2 444	482	116	31	20	2	2	–	–
35–39	3 412	6	85	604	1 337	990	274	80	23	11	2	–	–
40–44	2 021	3	15	148	369	643	508	262	52	15	5	–	1
45–49	2 093	–	14	48	157	345	490	822	167	47	3	–	–
50–54	1 142	1	2	26	46	77	170	377	313	108	19	3	–
55–59	892	–	2	10	14	22	65	214	240	227	75	20	3
60–64	530	–	–	3	4	13	21	62	84	161	133	36	13
65–69	253	–	1	1	–	3	4	17	24	53	77	54	19
70–	185	–	–	1	–	1	–	4	6	12	25	64	72

6.14 Avioliiton solmineet ruotsinkieliset naiset iän ja puolison iän mukaan 2013
Svenskspråkiga kvinnor som ingått äktenskap efter ålder och makens ålder 2013
Newly married Swedish-speaking women by age and by age of spouse 2013

Puolison ikä Makens ålder Age of spouse	Yhteensä Totalt Total	Naisen ikä – Kvinnans ålder – Age of woman											
		–19	20–24	25–29	30–34	35–39	40–44	45–49	50–54	55–59	60–64	65–69	70–
Yhteensä – Totalt –													
<i>Total</i>	1 076	17	150	323	235	103	62	77	43	34	14	9	9
–19	7	2	5	–	–	–	–	–	–	–	–	–	–
20–24	102	14	74	13	1	–	–	–	–	–	–	–	–
25–29	233	1	54	139	29	7	–	1	1	1	–	–	–
30–34	280	–	15	128	113	18	3	2	–	–	1	–	–
35–39	161	–	2	31	68	40	11	8	–	1	–	–	–
40–44	73	–	–	8	16	22	19	6	1	1	–	–	–
45–49	84	–	–	2	8	14	21	31	5	3	–	–	–
50–54	49	–	–	1	–	2	4	16	19	7	–	–	–
55–59	35	–	–	1	–	–	2	12	8	10	1	1	–
60–64	23	–	–	–	–	–	1	1	6	6	5	3	1
65–69	16	–	–	–	–	–	1	–	3	3	6	2	1
70–	13	–	–	–	–	–	–	–	–	2	1	3	7

6.15 Avioliiton solmineet miehet kielen ja puolison kielen ja iän mukaan 2013
Män som ingått äktenskap efter språk och makans språk och ålder 2013
Newly married men by mother tongue and by mother tongue and age of spouse 2013

Miehen kieli Mannens språk Mother tongue of man	Yhteensä Totalt Total	Puolison kieli – Makans språk – Mother tongue of spouse							Puolison ikä – Makans ålder – Age of spouse				
		Suomi Finska Finnish	Ruotsi Svenska Swedish	Venäjä Ryska Russian	Viro Estniska Estonian	Englanti Engelska English	Muu Annat Other	15–24	25–34	35–44	45–54	55–	
Yhteensä – Totalt – Total	25 833	21 272	1 021	427	225	65	2 823	4 454	12 677	4 598	2 843	1 261	
Suomi – Finska – <i>Finnish</i>	22 267	20 248	335	184	97	36	1 367	3 501	10 910	4 094	2 598	1 164	
Ruotsi – Svenska – <i>Swedish</i>	1 242	492	642	12	5	8	83	156	655	213	152	66	
Venäjä – Ryska – <i>Russian</i>	430	44	2	174	4	2	204	147	195	57	24	7	
Viro – Estniska – <i>Estonian</i>	220	39	–	23	109	–	49	44	107	49	17	3	
Englanti – Engelska – <i>English</i>	179	91	6	1	1	8	72	36	107	24	7	5	
Muu tai tuntematon – Annat eller okänt – <i>Other or unknown</i>	1 495	358	36	33	9	11	1 048	570	703	161	45	16	

6.16 Avioliiton solmineet naiset kielen ja puolison kielen ja iän mukaan 2013
Kvinnor som ingått äktenskap efter språk och makens språk och ålder 2013
Newly married women by mother tongue and by mother tongue and age of spouse 2013

Naisen kieli Kvinnans språk Mother tongue of woman	Yhteensä Totalt Total	Puolison kieli – Makans språk – Mother tongue of spouse						Puolison ikä – Makans ålder – Age of spouse				
		Suomi Finska Finnish	Ruotsi Svenska Swedish	Venäjä Ryska Russian	Viro Estniska Estonian	Somali Somaliska Somali	Muu Annat Other	15–24	25–34	35–44	45–54	55–
Yhteensä – Totalt – Total	25 119	21 267	1 185	237	170	59	2 201	2 580	12 011	5 433	3 235	1 860
Suomi – Finska – Finnish	22 113	20 282	497	45	39	3	1 247	2 181	10 530	4 872	2 878	1 652
Ruotsi – Svenska – Swedish	1 076	335	642	1	1	–	97	109	513	234	133	87
Venäjä – Ryska – Russian	550	184	13	172	24	–	157	71	243	92	91	53
Viro – Estniska – Estonian	257	98	5	4	106	–	44	24	114	59	40	20
Somali – Somaliska – Somali	94	1	–	–	–	53	40	33	53	5	3	–
Muu tai tuntematon – Annat eller okänt – Other or unknown	1 029	367	28	15	–	3	616	162	558	171	90	48

6.17 Avioliiton solmineet miehet iän ja puolison asuinmaan mukaan 2013
Män som ingått äktenskap efter ålder och makans boningsland 2013
Newly married men by age and spouse's country of residence 2013

Puolison asuinmaa Makans boningsland Spouse's country of residence	Yhteensä Totalt Total	Miehen ikä – Mannens ålder – Age of man											
		–19	20–24	25–29	30–34	35–39	40–44	45–49	50–54	55–59	60–64	65–69	70–
Yhteensä – Totalt – Total	25 833	204	2 263	6 101	5 974	3 554	2 179	2 236	1 266	984	586	283	203
Suomi – Finland	23 714	184	2 096	5 681	5 595	3 252	1 940	2 031	1 112	877	519	247	180
Ulkomaat yhteensä – Utlandet totalt – Foreign country total	2 119	20	167	420	379	302	239	205	154	107	67	36	23
Eurooppa – Europa – Europe	762	7	68	147	120	104	80	72	58	41	30	22	13
Britannia – Storbritannien – <i>United Kingdom</i>	15	–	2	4	3	2	1	1	1	1	–	–	–
Espanja – Spanien – <i>Spain</i>	11	–	1	3	3	1	1	1	–	–	–	–	1
Puola – Polen – <i>Poland</i>	16	–	1	3	3	4	1	–	2	–	1	1	–
Saksa – Tyskland – <i>Germany</i>	13	–	1	3	4	2	1	1	–	–	1	–	–
Turkki – Turkiet – <i>Turkey</i>	69	1	8	20	15	11	6	6	1	–	–	1	–
Ukraina – Ukraine	49	–	2	10	9	7	4	6	4	5	1	1	–
Valko-Venäjä – Vitryssland – Belarus	12	–	–	2	3	3	2	1	1	–	–	–	–
Venäjä – Ryssland – <i>Russia</i>	376	4	30	58	45	44	42	43	34	27	22	17	10
Viro – Estland – <i>Estonia</i>	86	–	11	17	10	9	11	8	9	4	4	1	2
Muu Eurooppa – Övriga Europa – <i>Other Europe</i>	115	2	12	27	25	21	11	5	6	4	1	1	–
Afriikka – Afrika – Africa	187	2	11	29	48	37	20	22	11	5	1	1	–
Algeria – Algeriet	10	–	–	–	1	2	3	3	1	–	–	–	–
Egypti – Egypten – <i>Egypt</i>	10	–	–	1	4	1	2	2	–	–	–	–	–
Etiopia – Etiopien – <i>Ethiopia</i>	14	2	1	6	2	1	1	1	–	–	–	–	–
Ghana	18	–	–	7	7	1	2	–	1	–	–	–	–
Kamerun – <i>Kameroun</i>	14	–	–	3	6	4	1	–	–	–	–	–	–
Kenia – Kenya	16	–	1	3	1	1	1	5	2	2	–	–	–
Marokko – Marocko – <i>Morocco</i>	32	–	–	2	6	8	6	6	3	1	–	–	–
Nigeria	32	–	2	3	14	10	1	1	1	–	–	–	–
Muu Afriikka – Övriga Afrika – <i>Other Africa</i>	41	–	7	4	7	9	3	4	3	2	1	1	–
Amerikka – Amerika – America	115	5	11	31	22	15	13	9	3	3	1	2	–
USA – United States	39	4	5	11	7	5	4	1	1	1	–	–	–
Brasilia – Brasilien – <i>Brazil</i>	21	–	2	6	3	6	1	1	2	–	–	–	–
Kolumbia – <i>Colombia</i>	10	–	–	2	5	–	–	1	–	1	–	1	–
Meksiko – Mexiko – <i>Mexico</i>	10	–	–	6	2	1	1	–	–	–	–	–	–
Muu Amerikka – Övriga Amerika – <i>Other America</i>	30	–	2	6	7	5	3	1	2	–	2	2	–
Aasia – Asien – Asia	825	4	55	164	132	118	106	79	67	51	31	9	9
Afganistan – <i>Afghanistan</i>	21	2	7	8	–	2	1	1	–	–	–	–	–
Bangladesh	38	–	3	16	9	6	1	2	–	1	–	–	–
Filippiinit – Filippiinerna – <i>Philippines</i>	64	–	1	6	8	8	10	11	8	6	4	1	1
Indonesia – <i>Indonesien</i>	11	–	1	3	2	1	1	1	1	–	1	–	–
Intia – Indien – <i>India</i>	25	–	3	10	5	3	3	–	–	1	–	–	–
Irak – <i>Iraq</i>	34	1	9	13	4	3	4	–	–	–	–	–	–
Iran	41	1	7	11	6	7	3	1	1	2	2	–	–
Japani – Japan	22	–	3	6	6	3	2	1	–	1	–	–	–
Kiina – Kina – <i>China</i>	85	–	3	20	21	11	9	3	9	6	3	–	–
Nepal	27	–	6	11	8	–	–	1	–	–	1	–	–
Pakistan	36	–	3	15	13	2	2	1	–	–	–	–	–
Thaimaa – <i>Thailand</i>	326	–	5	30	35	50	60	44	38	29	20	8	7
Vietnam – Viet Nam	38	–	3	4	7	8	5	5	4	2	–	–	–
Muu Aasia – Övriga Asien – <i>Other Asia</i>	57	–	1	11	8	14	5	8	6	3	–	–	1
Oseania – Oceanien – Oceania	4	1	–	–	1	–	1	1	–	–	–	–	–
Tuntematon – Okänt – <i>Unknown</i>	226	1	22	49	56	28	19	22	15	7	4	2	1

6.18 Avioliiton solmineet naiset iän ja puolison asuinmaan mukaan 2013
Kvinnor som ingått äktenskap efter ålder och makens boningsland 2013
Newly married women by age and spouse's country of residence 2013

Puolison asuinmaa Makens boningsland Spouse's country of residence	Yhteensä Totalt Total	Naisen ikä – Kvinnans ålder – Age of woman											
		–19	20–24	25–29	30–34	35–39	40–44	45–49	50–54	55–59	60–64	65–69	70–
Yhteensä – Totalt – Total	25 119	576	3 679	7 139	5 196	2 735	1 697	1 890	940	639	342	178	108
Suomi – Finland	23 714	485	3 386	6 803	4 944	2 597	1 595	1 810	875	611	331	173	104
Ulkomaat yhteensä – Utlandet totalt – Foreign country total	1 405	91	293	336	252	138	102	80	65	28	11	5	4
Eurooppa – Europa – Europe	495	37	97	118	89	43	42	27	21	12	5	1	3
Alankomaat – Nederländerna – <i>Netherlands</i>	13	1	1	4	4	–	2	1	–	–	–	–	–
Albania – <i>Albanien</i>	13	1	5	1	5	1	–	–	–	–	–	–	–
Britannia – Storbritannien – <i>United Kingdom</i>	51	–	12	20	15	3	1	–	–	–	–	–	–
Espanja – Spanien – <i>Spain</i>	18	1	2	6	4	–	1	–	1	2	1	–	–
Italia – Italien – <i>Italy</i>	30	3	6	6	6	–	4	2	2	1	–	–	–
Kreikka – Grekland – <i>Greece</i>	9	–	–	3	2	1	–	2	1	–	–	–	–
Norja – <i>Norway</i>	9	1	–	3	1	1	2	–	1	–	–	–	–
Ruotsi – Sverige – <i>Sweden</i>	25	3	3	5	4	4	–	2	1	1	–	1	1
Saksa – Tyskland – <i>Germany</i>	20	–	2	5	8	2	–	2	1	–	–	–	–
Serbia	8	–	3	1	–	2	–	1	–	1	–	–	–
Turkki – Turkiet – <i>Turkey</i>	103	11	15	22	14	11	16	9	4	1	–	–	–
Ukraina – <i>Ukraine</i>	9	–	2	3	–	–	2	1	–	1	–	–	–
Venäjä – Ryssland – <i>Russia</i>	84	7	20	16	8	10	8	4	3	3	3	–	2
Viro – Estland – <i>Estonia</i>	37	2	6	10	4	5	2	3	2	2	1	–	–
Muu Eurooppa – Övriga Europa – <i>Other Europe</i>	66	7	20	13	14	3	4	–	5	–	–	–	–
Afrikka – Afrika – Africa	217	11	28	41	41	28	17	24	20	4	2	1	–
Algeria – Algeriet	15	2	2	1	–	3	2	1	4	–	–	–	–
Egypti – Egypten – <i>Egypt</i>	28	1	2	5	9	4	1	2	2	2	–	–	–
Gambia	32	1	2	2	5	2	1	8	7	1	2	1	–
Ghana	10	–	2	2	2	2	1	1	–	–	–	–	–
Kenia – Kenya	12	–	1	7	3	–	–	1	–	–	–	–	–
Marokko – Marocko – <i>Morocco</i>	36	–	6	10	6	6	4	2	2	–	–	–	–
Nigeria	12	–	2	2	2	1	–	2	3	–	–	–	–
Tunisia – Tunisien – <i>Tunisia</i>	23	2	2	3	3	3	4	4	1	1	–	–	–
Muu Afrikka – Övriga Afrika – <i>Other Africa</i>	49	5	9	9	11	7	4	3	1	–	–	–	–
Amerikka – Amerika – America	165	8	46	49	31	16	3	6	6	–	–	–	–
Kanada – Canada	21	1	7	7	3	2	1	–	–	–	–	–	–
USA – United States	88	4	26	26	17	9	1	1	4	–	–	–	–
Kuuba – Kuba – <i>Cuba</i>	15	–	1	5	2	2	–	3	2	–	–	–	–
Meksiko – Mexico – <i>Mexico</i>	8	2	3	3	–	–	–	–	–	–	–	–	–
Muu Amerikka – Övriga Amerika – <i>Other America</i>	33	1	9	8	9	3	1	2	–	–	–	–	–
Aasia – Asien – Asia	216	20	62	56	32	14	16	7	5	4	–	–	–
Afganistan – Afghanistan	27	7	12	5	2	–	–	–	1	–	–	–	–
Filippiinit – Filippiinerna – <i>Philippines</i>	10	–	3	5	1	–	1	–	–	–	–	–	–
Indonesia – Indonesien	8	–	1	5	2	–	–	–	–	–	–	–	–
Intia – Indien – <i>India</i>	15	1	2	3	4	1	2	2	–	–	–	–	–
Irak – Iraq	22	4	7	2	4	–	3	–	–	2	–	–	–
Iran	16	1	7	5	–	1	1	1	–	–	–	–	–
Israel	11	–	2	4	3	1	–	1	–	–	–	–	–
Kiina – Kina – <i>China</i>	11	–	1	6	–	2	2	–	–	–	–	–	–
Pakistan	10	–	2	1	1	4	1	1	–	–	–	–	–
Vietnam – Viet Nam	8	–	2	3	3	–	–	–	–	–	–	–	–
Muu Aasia – Övriga Asien – <i>Other Asia</i>	19	3	4	5	1	–	2	1	2	1	–	–	–
Oseania – Oceanien – <i>Oceania</i>	17	–	7	4	4	1	1	–	–	–	–	–	–
Australia – Australien	14	–	5	4	3	1	1	–	–	–	–	–	–
Muu Oseania – Övriga Oceanien – <i>Other Oceania</i>	3	–	2	–	1	–	–	–	–	–	–	–	–
Tuntematon – Okänt – <i>Unknown</i>	295	15	53	68	55	36	23	16	13	8	4	3	1

6.19 Avioliiton solmineet miehet iän, kansalaisuuden ja puolison kansalaisuuden mukaan 2013
Män som ingätt äktenskap efter ålder, medborgarskap och makans medborgarskap 2013
Newly married men by age, citizenship and spouse's citizenship 2013

Puolison kansalaisuus Makans medborgarskap Spouse's citizenship	Yhteensä Totalt Total	Miehen ikä – Mannens ålder – Age of man										Miehen kansal. Suomi Mannens medb. finskt Man's citizenship Finnish
		–19	20–24	25–29	30–34	35–39	40–44	45–49	50–54	55–		
Yhteensä – Totalt – Total	25 833	204	2 263	6 101	5 974	3 554	2 179	2 236	1 266	2 056	23 985	
Suomi – Finland	22 629	175	1 991	5 399	5 307	3 137	1 856	1 945	1 061	1 758	22 001	
Ulkomaat yhteensä – Utlandet totalt – Foreign country total	3 204	29	272	702	667	417	323	291	205	298	1 984	
Eurooppa – Europa – Europe	1 474	10	135	312	310	185	144	131	97	150	838	
Albania – Albanien	8	–	–	3	2	2	1	–	–	–	2	
Bosnia ja Hertsegovina – Bosnien och Hercegovina – <i>Bosnia and Herzegovina</i>	12	2	1	3	4	–	2	–	–	–	3	
Britannia – Storbritannien – <i>United Kingdom</i>	20	–	2	7	6	1	2	–	1	1	14	
Bulgaria – Bulgarien	21	–	1	4	8	4	1	1	1	1	10	
Espanja – Spain	20	–	1	6	6	3	1	1	1	1	13	
Kreikka – Grekland – <i>Greece</i>	12	–	–	3	2	4	2	–	–	1	8	
Kroatia – Kroatien – <i>Croatia</i>	7	–	–	2	1	1	1	1	–	1	6	
Latvia – Liettland – <i>Latvia</i>	27	–	2	5	2	2	3	4	4	5	19	
Liettua – Litauen – <i>Lithuania</i>	15	–	2	5	3	4	–	1	–	–	7	
Puola – Polen – <i>Poland</i>	43	–	2	10	11	8	5	3	3	1	28	
Ranska – Frankrike – <i>France</i>	7	–	–	1	1	2	2	–	1	–	5	
Romania – Rumänien – <i>Romania</i>	26	–	6	4	8	7	–	–	1	–	10	
Ruotsi – Sverige – <i>Sweden</i>	50	1	5	6	14	9	2	7	2	4	42	
Saksa – Tyskland – <i>Germany</i>	39	–	2	9	13	2	4	4	3	2	33	
Sveitsi – Schweiz – <i>Switzerland</i>	7	–	–	1	–	2	3	–	1	–	6	
Tanska – Danmark – <i>Denmark</i>	8	–	–	1	3	1	–	1	–	2	5	
Tšekki – Tjeckien – <i>Czech Republic</i>	8	–	1	3	3	1	–	–	–	–	8	
Turkki – Turkiet – <i>Turkey</i>	75	–	7	19	19	12	7	8	2	1	42	
Ukraina – Ukraine	88	–	6	19	22	10	6	8	6	11	48	
Unkari – Ungern – <i>Hungary</i>	25	–	2	7	9	2	2	2	–	1	11	
Valko-Venäjä – Vitryssland – <i>Belarus</i>	16	–	1	3	3	4	2	2	1	–	12	
Venäjä – Ryssland – <i>Russia</i>	590	6	59	117	91	60	57	59	50	91	364	
Viro – Estland – <i>Estonia</i>	302	–	28	64	66	36	36	27	20	25	115	
Muu Eurooppa – Övriga Europa – <i>Other Europe</i>	48	1	7	10	13	8	5	2	–	2	27	
Afriikka – Afrika – Africa	304	7	25	62	77	44	28	30	16	15	137	
Algeria – Algeriet	11	–	–	–	1	2	3	4	1	–	8	
Egypti – Egypten – <i>Egypt</i>	11	–	–	2	4	1	2	2	–	–	7	
Etiopia – Etiopien – <i>Ethiopia</i>	16	–	–	7	5	2	1	1	–	–	5	
Gambia	9	–	–	–	–	2	1	3	1	2	7	
Ghana	26	–	–	8	11	2	2	1	2	–	4	
Kamerun – Cameroon	20	–	1	3	10	5	1	–	–	–	2	
Kenia – Kenya	26	–	–	6	5	3	2	5	2	3	20	
Marokko – Marocco – Morocco	40	–	1	4	8	8	6	6	3	4	29	
Nigeria	45	–	3	5	19	10	3	1	4	–	9	
Somalia	51	7	19	20	2	–	1	1	1	–	16	
Tansania – Tanzania	8	–	–	1	5	1	1	–	–	–	4	
Tunisia – Tunisien	7	–	–	–	1	3	2	–	–	1	4	
Muu Afriikka – Övriga Afrika – <i>Other Africa</i>	34	–	1	6	6	5	3	6	2	5	22	
Amerikka – Amerika – America	175	5	18	50	36	20	16	15	6	9	157	
Kanada – Canada	13	–	1	4	6	–	1	1	–	–	11	
USA – United States	49	4	9	15	4	6	6	2	1	2	44	
Brasilia	32	–	2	11	6	8	1	2	2	–	28	
Kolumbia – Colombia	15	–	–	3	6	2	–	1	–	3	14	
Kuuba	15	1	1	1	2	–	3	3	2	2	14	
Meksiko – Mexico	14	–	1	9	2	1	1	–	–	–	13	
Peru	7	–	–	–	3	–	2	2	–	–	7	
Muu Amerikka – Övriga Amerika – <i>Other America</i>	30	–	4	7	7	3	2	4	1	2	26	

6.19 Jatkuu
Forts.
Cont.

Puolison kansalaisuus Makans medborgarskap Spouse's citizenship	Yhteensä Totalt Total	Miehen ikä – Mannens ålder – Age of man									Miehen kansal. Suomi Mannens medb. finskt Man's citizenship Finnish
		–19	20–24	25–29	30–34	35–39	40–44	45–49	50–54	55–	
Asia – Asien – Asia	1 152	5	82	255	218	158	129	107	81	117	804
Afganistan – Afghanistan	36	3	12	13	2	2	2	2	–	–	13
Bangladesh	45	–	3	20	13	6	1	2	–	–	8
Filippiinit – Filippinerna – <i>Philippines</i>	98	–	3	13	16	11	13	20	9	13	90
Indonesia – Indonesien	16	–	1	4	3	2	2	2	1	1	13
Intia – Indien – <i>India</i>	37	–	4	15	10	3	3	1	–	1	8
Irak – Iraq	50	2	13	21	5	2	7	–	–	–	22
Iran – Iran, Islamic Rep. of	43	–	5	11	9	9	3	1	1	4	24
Japani – Japan	32	–	3	8	11	5	3	1	–	1	28
Kambodža – Kambodja – <i>Cambodia</i>	9	–	–	1	1	3	2	2	–	–	9
Kiina – Kina – <i>China</i>	165	–	10	49	48	14	12	6	11	15	100
Korean tasavalta – Rep. Korea – <i>Korea, Rep. of</i>	8	–	–	4	3	–	–	1	–	–	6
Myanmar	8	–	4	2	–	–	–	1	–	1	3
Nepal	44	–	10	16	14	2	–	1	–	1	3
Pakistan	38	–	2	16	14	2	3	1	–	–	9
Singapore	7	–	–	2	3	–	–	1	1	–	7
Sri Lanka	8	–	–	3	3	1	–	–	1	–	2
Syyria – Syrien – <i>Syrian Arab Republic</i>	9	–	–	3	1	–	3	2	–	–	5
Thaimaa – Thailand	385	–	6	33	42	66	66	54	45	73	379
Vietnam – Viet Nam	76	–	5	16	16	16	7	6	7	3	45
Muu Asia – Övriga Asien – <i>Other Asia</i>	38	–	1	5	4	14	2	3	5	4	30
Oseania – Oceanien – Oceania	6	1	–	–	2	–	1	2	–	–	4
Tuntematon – Okänt – <i>Unknown</i>	93	1	12	23	24	10	5	6	5	7	44

6.20 Avioliiton solmineet naiset iän, kansalaisuuden ja puolison kansalaisuuden mukaan 2013
Kvinnor som ingått äktenskap efter ålder, medborgarskap och makens medborgarskap 2013
Newly married women by age, citizenship and spouse's citizenship 2013

Miehen kansalaisuus Männens medborgarskap <i>Man's citizenship</i>	Yhteensä Totalt <i>Total</i>	Naisen ikä – Kvinnans ålder – <i>Age of woman</i>										Naisen kansal. Suomi Kvinnans medb. finskt <i>Woman's citizenship Finnish</i>
		–19	20–24	25–29	30–34	35–39	40–44	45–49	50–54	55–		
Yhteensä – Totalt – <i>Total</i>	25 119	576	3 679	7 139	5 196	2 735	1 697	1 890	940	1 267	23 741	
Suomi – Finland	22 606	431	3 150	6 451	4 716	2 486	1 547	1 778	845	1 202	22 043	
Ulkomaat yhteensä – Utlandet totalt – <i>Foreign country total</i>	2 513	145	529	688	480	249	150	112	95	65	1 698	
Eurooppa – Europa – <i>Europe</i>	1 191	49	207	331	257	137	77	57	40	36	753	
Alankomaat – Nederländerna – <i>Netherlands</i> . .	28	1	1	8	6	4	5	1	1	1	27	
Albania – Albanien	16	1	7	1	6	1	–	–	–	–	16	
Belgia – Belgien – <i>Belgium</i>	8	–	2	3	2	–	–	–	1	–	8	
Bosnia–Hertsegovina – Bosnien–Hercegovina .	15	6	4	3	1	–	1	–	–	–	9	
Britannia – Storbritannien – <i>United Kingdom</i> .	92	–	9	25	38	10	3	3	2	2	88	
Bulgaria – Bulgarien	14	–	5	3	1	1	3	–	1	–	4	
Espanja – Spanien – <i>Spain</i>	36	–	4	13	12	5	2	–	–	–	30	
Irlanti – Irland – <i>Ireland</i>	9	–	–	3	4	2	–	–	–	–	9	
Italia – Italien – <i>Italy</i>	40	1	5	15	10	2	2	4	–	1	32	
Itävalta – Österrike – <i>Austria</i>	8	–	1	4	2	1	–	–	–	–	8	
Kreikka – Grekland – <i>Greece</i>	13	–	1	2	6	3	–	–	1	–	12	
Liettua – Litauen – <i>Lithuania</i>	12	–	4	4	3	–	1	–	–	–	4	
Norja – Norge – <i>Norway</i>	14	1	1	4	6	1	1	–	–	–	14	
Portugali – Portugal	8	–	–	3	1	3	–	–	1	–	5	
Puola – Polen – <i>Poland</i>	19	–	2	7	8	–	–	2	–	–	7	
Ranska – Frankrike – <i>France</i>	33	–	3	12	9	6	1	1	–	1	26	
Romania – Rumänien	19	–	4	10	3	2	–	–	–	–	8	
Ruotsi – Sverige – <i>Sweden</i>	100	4	8	25	18	12	7	8	9	9	91	
Saksa – Tyskland – <i>Germany</i>	53	–	3	13	16	10	1	7	1	2	49	
Serbia – Serbien	10	–	5	1	–	3	–	–	–	1	9	
Tanska – Danmark – <i>Denmark</i>	13	–	–	3	7	1	1	–	1	–	10	
Turkki – Turkiet – <i>Turkey</i>	136	17	20	29	18	15	17	11	6	3	124	
Ukraina – Ukraine	28	–	8	13	2	–	2	1	–	2	3	
Unkari – Ungern – <i>Hungary</i>	18	–	3	7	5	1	1	1	–	–	6	
Venäjä – Ryssland – <i>Russia</i>	186	11	60	39	23	14	13	8	8	10	66	
Viro – Estland – <i>Estonia</i>	217	6	35	69	43	30	14	9	7	4	53	
Muu Eurooppa – Övriga Europa – <i>Other Europe</i>	46	1	12	12	7	10	2	1	1	–	35	
Afriikka – Afrika – <i>Africa</i>	496	32	91	102	93	48	40	36	37	17	375	
Algeria – Algeriet	27	2	3	2	2	6	4	3	5	–	22	
Egypti – Egypten – <i>Egypt</i>	36	1	3	7	11	4	2	2	4	2	33	
Etiopia – Etiopien – <i>Ethiopia</i>	18	2	2	8	3	1	1	–	1	–	6	
Gambia	55	2	4	7	8	6	–	11	11	6	53	
Ghana	39	–	8	9	8	5	2	2	3	2	33	
Kamerun – Cameroon	12	–	2	3	3	–	1	2	–	1	7	
Kenia – Kenya	20	1	3	10	5	–	–	1	–	–	14	
Marokko – Marocco – <i>Morocco</i>	59	4	8	13	10	9	7	4	2	2	55	
Nigeria	58	–	16	14	9	4	5	4	5	1	40	
Senegal	13	–	1	4	1	–	5	1	–	1	13	
Somalia	64	16	26	9	10	–	2	–	1	–	17	
Tansania – Tanzania	8	–	2	3	2	–	–	–	1	–	5	
Tunisia – Tunisien – <i>Tunisia</i>	32	2	4	3	8	3	5	4	2	1	31	
Muu Afriikka – Övriga Afrika – <i>Other Africa</i> . . .	55	2	9	10	13	10	6	2	2	1	46	

6.20 Jatkuu
Forts.
Cont.

Miehen kansalaisuus Mannens medborgarskap <i>Man's citizenship</i>	Yhteensä Totalt <i>Total</i>	Naisen ikä – Kvinnans ålder – <i>Age of woman</i>										Naisen kansal. Suomi Kvinnans medb. finskt <i>Woman's citizenship Finnish</i>
		–19	20–24	25–29	30–34	35–39	40–44	45–49	50–54	55–		
Amerikka – Amerika – <i>America</i>	245	10	64	77	52	21	3	7	8	3	224	
Kanada – Canada	26	1	8	8	5	2	1	–	–	1	19	
USA – <i>United States</i>	105	4	30	33	21	9	1	2	4	1	98	
Argentiina – <i>Argentina</i>	8	–	2	1	4	1	–	–	–	–	7	
Brasilia – Brasilien – <i>Brazil</i>	18	–	6	4	6	1	–	–	1	–	16	
Kolumbia – Colombia	9	2	–	4	3	–	–	–	–	–	8	
Kuuba – Kuba – <i>Cuba</i>	20	1	2	5	3	3	–	3	3	–	19	
Meksiko – Mexiko – <i>Mexico</i>	15	2	3	6	4	–	–	–	–	–	14	
Peru	13	–	2	6	2	1	–	1	–	1	12	
Muu Amerikka – Övriga Amerika – <i>Other America</i>	31	–	11	10	4	4	1	1	–	–	31	
Aasia – Asien – <i>Asia</i>	473	39	136	152	63	31	26	11	8	7	266	
Afganistan – Afghanistan	42	8	20	10	3	–	1	–	–	–	25	
Bangladesh	12	–	5	3	–	1	2	–	1	–	7	
Filippiinit – Filippiinerna – <i>Philippines</i>	17	–	5	7	4	–	1	–	–	–	7	
Indonesia – Indonesien	8	–	1	4	3	–	–	–	–	–	7	
Intia – Indien – <i>India</i>	32	1	7	14	5	2	1	2	–	–	19	
Irak – Iraq	58	11	20	5	8	4	6	–	1	3	37	
Iran	34	4	9	11	1	4	1	2	–	2	19	
Israel	16	–	3	7	3	1	–	2	–	–	14	
Japani – Japan	10	1	5	2	1	1	–	–	–	–	8	
Kiina – Kina – <i>China</i>	63	–	10	38	9	3	2	–	1	–	10	
Nepal	31	3	12	11	4	–	1	–	–	–	15	
Pakistan	30	–	11	5	3	6	3	2	–	–	22	
Syyria – Syrien – <i>Syrian Arab Republic</i>	8	–	1	1	1	1	3	–	1	–	5	
Thaimaa – Thailand	13	1	2	4	5	1	–	–	–	–	8	
Vietnam – Viet Nam	49	5	12	17	5	1	4	1	3	1	27	
Muu Aasia – Övriga Asien – <i>Other Asia</i>	50	5	13	13	8	6	1	2	1	1	36	
Oseania – Oceanien – <i>Oceania</i>	27	–	9	9	5	2	2	–	–	–	26	
Australia – Australien – <i>Australia</i>	23	–	7	9	3	2	2	–	–	–	22	
Muu Oseania – Övriga Oceanien – <i>Other Oceania</i>	4	–	2	–	2	–	–	–	–	–	4	
Tuntematon – Okänt – <i>Unknown</i>	81	15	22	17	10	10	2	1	2	2	54	

6.21 Avioliiton solmineet naiset iän ja maakunnan mukaan 2013
Kvinnor som ingått äktenskap efter ålder och landskap 2013
Newly married women by age and region 2013

Maakunta Landskap Region	Yhteensä Totalt Total	Ikä – Ålder – Age											
		15–19	20–24	25–29	30–34	35–39	40–44	45–49	50–54	55–59	60–64	65–69	70–
Koko maa – Hela landet – Whole country . . .	25 119	576	3 679	7 139	5 196	2 735	1 697	1 890	940	639	342	178	108
Uusimaa – Nyland	8 357	138	985	2 336	2 037	1 029	578	578	302	199	93	54	28
Varsinais-Suomi – Egentliga Finland	2 172	45	286	657	443	226	141	181	87	49	35	11	11
Satakunta – Satakunta	983	16	171	256	188	104	76	82	32	28	14	10	6
Kanta-Häme – Egentliga Tavastland	798	16	132	213	148	82	57	55	43	30	12	7	3
Pirkanmaa – Birkaland	2 582	53	355	766	543	276	192	186	77	68	32	17	17
Päijät-Häme – Päijänne-Tavastland	864	28	118	216	166	88	67	84	34	29	15	9	10
Kymenlaakso – Kymmenedalen	772	10	98	204	136	92	56	79	31	29	22	15	–
Etelä-Karjala – Södra Karelen	485	7	65	132	86	53	35	45	25	18	10	5	4
Etelä-Savo – Södra Savolax	540	7	75	158	90	49	38	51	26	26	11	4	5
Pohjois-Savo – Norra Savolax	1 037	17	177	310	189	92	67	81	48	27	16	6	7
Pohjois-Karjala – Norra Karelen	634	15	109	178	135	51	43	45	29	10	12	5	2
Keski-Suomi – Mellersta Finland	1 180	26	214	352	208	124	73	93	42	24	14	7	3
Etelä-Pohjanmaa – Södra Österbotten	752	20	157	232	148	58	42	39	21	18	9	5	3
Pohjanmaa – Österbotten	730	26	149	222	116	59	41	59	29	17	9	2	1
Keski-Pohjanmaa – Mellersta Österbotten	296	19	74	77	40	33	13	21	6	8	4	1	–
Pohjois-Pohjanmaa – Norra Österbotten	1 807	108	369	512	316	197	89	101	56	26	18	13	2
Kainuu – Kajanaland	266	8	37	73	41	28	22	22	15	9	5	2	4
Lappi – Lappland	746	17	99	215	142	77	57	74	31	20	11	3	–
Ahvenanmaa – Åland	118	–	9	30	24	17	10	14	6	4	–	2	2

6.22 Ensimmäisen avioliiton solmineet naiset iän ja maakunnan mukaan 2013
Kvinnor som ingått sitt första äktenskap efter ålder och landskap 2013
First marriages by women according to age and region 2013

Maakunta Landskap Region	Yhteensä Totalt Total	Ikä – Ålder – Age											
		15–19	20–24	25–29	30–34	35–39	40–44	45–49	50–54	55–59	60–64	65–69	70–
Koko maa – Hela landet – Whole country . . .	19 225	575	3 608	6 761	4 364	1 804	848	765	247	148	66	27	12
Uusimaa – Nyland	6 499	138	960	2 209	1 760	699	318	245	82	55	21	8	4
Varsinais-Suomi – Egentliga Finland	1 645	45	280	618	377	153	59	73	21	11	5	2	1
Satakunta – Satakunta	732	16	166	244	157	64	37	35	3	5	2	3	–
Kanta-Häme – Egentliga Tavastland	585	16	130	203	127	52	23	20	8	5	–	1	–
Pirkanmaa – Birkaland	1 960	53	348	726	458	158	90	71	20	21	7	4	4
Päijät-Häme – Päijänne-Tavastland	622	28	114	202	131	60	33	37	4	4	5	2	2
Kymenlaakso – Kymmenedalen	533	10	93	192	103	62	26	27	6	7	4	3	–
Etelä-Karjala – Södra Karelen	356	7	65	125	71	39	14	14	11	6	2	1	1
Etelä-Savo – Södra Savolax	384	7	75	148	70	32	14	24	7	4	3	–	–
Pohjois-Savo – Norra Savolax	792	17	170	298	149	70	42	27	16	2	1	–	–
Pohjois-Karjala – Norra Karelen	477	15	106	167	104	28	20	24	9	–	4	–	–
Keski-Suomi – Mellersta Finland	921	26	211	333	174	80	38	37	13	5	4	–	–
Etelä-Pohjanmaa – Södra Österbotten	586	19	156	214	123	38	16	14	3	3	–	–	–
Pohjanmaa – Österbotten	588	26	149	213	96	44	24	21	9	3	2	1	–
Keski-Pohjanmaa – Mellersta Österbotten	233	19	74	73	34	22	2	6	1	2	–	–	–
Pohjois-Pohjanmaa – Norra Österbotten	1 435	108	367	490	256	120	41	29	16	4	3	1	–
Kainuu – Kajanaland	193	8	36	70	36	14	10	13	4	2	–	–	–
Lappi – Lappland	589	17	99	208	116	55	35	38	11	6	3	1	–
Ahvenanmaa – Åland	95	–	9	28	22	14	6	10	3	3	–	–	–

6.23 Avioituvuus ¹⁾ iän ja maakunnan mukaan 2013
Giftermål ¹⁾ efter ålder och landskap 2013
Marriage rate ¹⁾ by age and region 2013

Maakunta Landskap Region	Yhteensä Totalt Total	Ikä – Ålder – Age											
		15–19	20–24	25–29	30–34	35–39	40–44	45–49	50–54	55–59	60–64	65–69	70–
Koko maa – Hela landet – <i>Whole country</i> . . .	19,1	3,7	23,9	59,7	59,8	39,4	25,3	23,6	11,8	8,0	4,2	2,4	0,4
Uusimaa – Nyland	20,7	3,1	20,0	53,2	62,1	40,9	24,9	21,0	11,9	8,2	3,9	2,4	0,4
Varsinais-Suomi – Egentliga Finland	18,5	3,4	20,1	61,9	57,9	36,9	23,7	26,0	13,0	7,2	4,8	1,6	0,4
Satakunta – Satakunta	18,8	2,6	32,5	66,7	65,8	43,5	30,6	28,0	10,5	8,7	4,1	3,0	0,5
Kanta-Häme – Egentliga Tavastland	19,2	3,1	32,2	69,0	62,9	39,1	26,8	21,4	16,5	11,1	4,4	2,7	0,3
Pirkanmaa – Birkaland	21,4	3,9	23,7	65,4	66,4	43,7	31,8	26,5	11,4	9,7	4,5	2,5	0,7
Päijät-Häme – Päijänne-Tavastland	16,7	4,8	22,3	58,2	58,4	36,2	25,5	26,7	11,3	8,5	4,0	2,5	0,8
Kymenlaakso – Kymmenedalen	17,6	2,0	25,4	69,1	58,4	44,8	25,8	29,6	11,6	10,0	7,2	5,0	–
Etelä-Karjala – Södra Karelen	14,9	1,9	21,1	58,5	50,6	36,1	21,2	23,0	12,6	8,7	4,6	2,5	0,5
Etelä-Savo – Södra Savolax	14,2	1,7	21,4	65,1	53,4	31,2	22,4	22,9	10,7	10,6	4,1	1,5	0,5
Pohjois-Savo – Norra Savolax	17,1	2,4	25,3	66,0	55,3	33,9	23,4	22,6	12,8	6,9	4,2	1,8	0,5
Pohjois-Karjala – Norra Karelen	15,6	3,2	23,0	56,1	62,9	28,3	24,4	20,4	11,3	3,7	4,7	2,1	0,2
Keski-Suomi – Mellersta Finland	17,9	3,3	24,8	59,2	53,0	38,5	24,3	25,7	10,6	6,1	3,6	1,9	0,2
Etelä-Pohjanmaa – Södra Österbotten	18,1	3,5	33,2	72,7	66,7	33,5	23,4	18,1	9,3	8,0	3,8	2,2	0,3
Pohjanmaa – Österbotten	19,2	4,9	28,7	63,8	49,3	32,1	23,1	30,5	15,6	9,3	4,9	1,1	0,1
Keski-Pohjanmaa – Mellersta Österbotten . . .	21,1	8,5	44,1	66,9	49,0	49,7	22,2	30,3	8,1	11,0	5,1	1,4	–
Pohjois-Pohjanmaa – Norra Österbotten	21,2	8,5	33,1	64,1	55,6	43,0	22,3	21,2	11,2	5,3	3,8	3,2	0,1
Kainuu – Kajanaland	14,1	3,4	22,4	57,0	44,5	35,5	25,2	20,6	11,8	6,9	4,0	1,7	0,8
Lappi – Lappland	17,0	3,2	19,9	60,7	57,0	39,7	28,3	28,0	10,3	6,4	3,8	1,3	–
Ahvenanmaa – Åland	16,7	–	13,5	50,5	46,3	35,8	22,1	26,3	12,8	8,8	–	5,5	1,6

1) Avioliiton solmineet naiset vastaavan keskiikäluvun 1 000 ei-naimisissa ja ei-rekisteröidyssä parisuhteessa olevaa naista kohti – Kvinnor som ingått äktenskap på 1000 icke-gifta kvinnor och kvinnor i icke-registrerat partnerskap i motsvarande medelfolkmängd – *Married women per 1,000 non-married women and women not in registered partnership of respective mean population.*

7.01 Avioeron saaneet sukupuolen ja iän mukaan 1999–2013
Personer som fått äktenskapsskillnad efter kön och ålder 1999–2013
Divorces granted by sex and age 1999–2013

Ikä Ålder Age	Vuosi – År – Year														
	1999	2000	2001	2002	2003	2004	2005	2006	2007	2008	2009	2010	2011	2012	2013
Miehet – Män – Males															
Yhteensä – Totalt – Total	13 936	13 897	13 589	13 360	13 354	13 123	13 289	13 128	13 150	13 382	13 419	13 509	13 350	12 929	13 616
–19	1	3	1	9	3	1	6	3	1	-	5	2	2	2	1
20–24	213	197	228	217	221	213	186	215	186	194	212	200	178	205	184
25–29	1 048	1 011	921	908	910	926	913	941	954	986	967	1 015	967	937	986
30–34	2 196	2 078	1 995	1 905	1 735	1 622	1 663	1 601	1 582	1 734	1 850	1 820	1 722	1 710	1 837
35–39	2 651	2 605	2 495	2 425	2 448	2 307	2 229	2 128	2 083	2 064	2 168	2 079	2 046	2 111	2 240
40–44	2 607	2 587	2 570	2 477	2 520	2 447	2 481	2 375	2 436	2 452	2 363	2 478	2 278	2 190	2 239
45–49	2 266	2 318	2 299	2 212	2 297	2 243	2 210	2 200	2 130	2 252	2 221	2 237	2 310	2 167	2 353
50–54	1 688	1 761	1 669	1 728	1 618	1 656	1 759	1 683	1 748	1 682	1 604	1 694	1 750	1 543	1 691
55–59	669	702	775	819	961	1 025	1 103	1 129	1 089	1 033	1 044	1 040	1 034	1 038	1 051
60–64	326	357	355	353	359	367	395	467	531	585	600	559	605	556	566
65–69	168	172	167	181	167	176	200	229	246	241	228	227	290	293	300
70–	103	106	114	126	115	140	144	157	164	159	157	158	168	177	168
Naiset – Kvinnor – Females															
Yhteensä – Totalt – Total	14 030	13 913	13 568	13 336	13 475	13 234	13 383	13 255	13 224	13 471	13 527	13 619	13 469	13 040	13 766
–19	19	13	15	25	22	16	19	21	7	14	17	14	8	17	14
20–24	518	506	489	487	493	525	475	525	470	475	494	482	434	453	471
25–29	1 546	1 481	1 416	1 388	1 381	1 425	1 454	1 421	1 377	1 446	1 503	1 516	1 456	1 412	1 458
30–34	2 576	2 344	2 284	2 210	2 006	1 892	1 911	1 860	2 008	2 120	2 164	2 215	2 046	2 080	2 168
35–39	2 690	2 698	2 651	2 609	2 628	2 420	2 394	2 245	2 165	2 123	2 173	2 204	2 228	2 248	2 406
40–44	2 523	2 595	2 488	2 423	2 549	2 554	2 501	2 450	2 452	2 526	2 387	2 362	2 232	2 168	2 234
45–49	1 997	1 984	1 998	1 962	2 087	1 956	1 985	2 014	1 993	2 028	2 099	2 062	2 169	1 922	2 122
50–54	1 310	1 382	1 286	1 280	1 272	1 305	1 388	1 395	1 386	1 387	1 340	1 442	1 471	1 340	1 499
55–59	447	520	545	561	638	693	803	790	799	735	747	732	738	727	718
60–64	234	230	241	227	237	244	248	328	333	361	389	364	418	378	412
65–69	106	101	96	95	88	136	115	125	141	168	122	143	168	186	168
70–	64	59	59	69	74	68	90	81	93	88	92	83	101	109	96

7.02 Avioerot kuukausittain 2002–2013
Äktenskapsskillnader månadsvis 2002–2013
Divorces by month 2002–2013

Kuukausi Månad Month	Vuosi – År – Year											
	2002	2003	2004	2005	2006	2007	2008	2009	2010	2011	2012	2013
Yhteensä – Totalt – Total	13 336	13 475	13 234	13 383	13 255	13 224	13 471	13 527	13 619	13 469	13 040	13 766
Tammikuu – Januari	1 197	1 101	1 073	1 056	1 116	1 210	1 222	1 119	1 004	1 127	1 076	1 272
Helmikuu – Februari	1 110	1 137	1 117	1 066	1 123	1 019	1 103	1 110	1 081	1 107	1 164	995
Maaliskuu – Mars	1 161	1 199	1 231	1 182	1 233	1 323	1 086	1 220	1 347	1 341	1 202	1 160
Huhtikuu – April	1 220	1 110	1 044	1 137	1 012	979	1 128	1 087	1 113	1 006	1 024	1 278
Toukokuu – Maj	1 198	1 130	1 154	1 200	1 293	1 207	1 169	1 171	1 192	1 286	1 200	1 317
Kesäkuu – Juni	955	1 030	1 091	1 061	1 061	981	1 039	1 056	1 110	1 045	1 066	981
Heinäkuu – Juli	1 079	1 148	1 006	1 025	1 022	1 135	1 212	1 087	1 088	1 062	1 105	1 167
Elokuu – Augusti	1 168	1 140	1 159	1 254	1 232	1 194	1 192	1 133	1 237	1 229	1 222	1 175
Syyskuu – September	1 097	1 116	1 093	1 080	1 016	1 059	1 106	1 233	1 192	1 089	1 035	1 173
Lokakuu – Oktober	1 132	1 256	1 112	1 148	1 123	1 151	1 198	1 123	1 095	1 050	1 159	1 187
Marraskuu – November	998	1 059	1 113	1 134	1 096	1 114	1 010	1 089	1 086	1 118	1 065	1 020
Joulukuu – December	1 021	1 049	1 041	1 040	928	852	1 006	1 099	1 074	1 009	722	1 041

7.03 Avioerot avioliiton kestoajan mukaan 2002–2013
Äktenskapsskillnader efter äktenskapets varaktighet 2002–2013
Divorces by duration of marriage 2002–2013

Avioliiton kestoaika Äktenskapets varaktighet <i>Duration of marriage</i>	Vuosi – År – Year											
	2002	2003	2004	2005	2006	2007	2008	2009	2010	2011	2012	2013
Avioeroja yhteensä – Äktenskapsskillnader totalt – Divorces totalt . . .	13 336	13 475	13 234	13 383	13 255	13 224	13 471	13 527	13 619	13 469	13 040	13 766
0.	121	136	114	121	143	132	143	160	145	156	153	148
1.	594	634	666	644	697	741	731	837	801	727	768	761
2.	794	821	792	773	852	917	942	928	948	985	963	1044
3.	814	861	832	877	846	889	929	946	956	947	909	949
4.	725	778	759	786	833	775	781	881	877	894	815	952
5.	644	686	678	751	698	704	740	842	849	751	822	856
6.	588	595	627	669	639	631	689	720	682	770	714	766
7.	565	518	608	545	541	575	605	654	707	645	714	707
8.	538	488	501	514	505	514	565	566	593	610	561	647
9.	474	535	479	443	470	431	500	513	549	522	547	571
10.	480	438	432	466	415	452	469	467	464	481	436	513
11.	462	452	412	408	401	432	397	425	444	421	429	440
12.	424	437	389	409	394	386	386	370	381	408	422	437
13.	382	420	371	351	339	361	386	364	342	365	367	415
14.	368	381	364	363	355	348	340	350	331	337	339	352
15.	399	364	373	367	330	342	337	336	310	317	312	351
16.	357	361	358	375	316	349	332	306	352	290	307	319
17.	370	326	314	346	350	321	345	293	283	315	263	283
18.	349	342	324	337	346	302	318	283	325	314	297	302
19.	371	376	373	326	286	305	317	288	299	306	287	266
20.	331	370	347	323	301	263	262	296	292	252	237	267
21.	306	335	339	309	276	259	273	285	266	264	247	251
22.	312	308	282	306	297	292	221	240	230	235	207	232
23.	264	274	276	288	270	257	244	234	208	216	189	206
24.	240	259	228	269	277	226	252	184	207	227	175	206
25.	270	221	214	228	231	233	247	187	205	181	160	184
26.	233	199	207	209	214	203	214	191	192	191	130	145
27.	244	225	194	173	194	197	166	154	184	164	134	137
28.	163	177	199	175	170	161	137	137	165	161	122	124
29.	150	154	163	172	138	120	127	149	145	129	129	102
30–	1 000	1 001	1 017	1 057	1 130	1 106	1 073	939	884	885	881	828
Tuntematon – Okänt – <i>Unknown</i>	4	3	2	3	1	–	3	2	3	3	4	5

7.04 Avioeronneisuus¹⁾ sukupuolen ja iän mukaan 1997–2013
Skilsmässofrekvens¹⁾ efter kön och ålder 1997–2013
Divorce rate¹⁾ by sex and age 1997–2013

Vuosi År Year	Yhteensä Totalt Total	Ikä – Ålder – Age											
		–19	20–24	25–29	30–34	35–39	40–44	45–49	50–54	55–59	60–64	65–69	70–
Miehet – Män – Males													
1997.....	13,3	4,8	28,8	27,8	25,9	23,6	20,2	16,3	10,9	6,4	3,9	2,3	0,7
1998.....	13,7	4,6	30,8	27,7	26,4	24,8	21,8	17,5	11,5	6,8	3,6	2,2	0,7
1999.....	14,0	4,6	28,2	29,1	27,9	25,9	22,8	17,6	12,1	6,8	3,7	2,2	0,8
2000.....	14,0	14,1	26,1	29,1	27,6	26,0	23,3	18,7	12,4	6,8	4,0	2,3	0,8
2001.....	13,7	4,5	30,8	27,0	27,8	25,4	23,8	19,0	12,0	7,1	3,9	2,2	0,8
2002.....	13,5	42,8	30,1	26,6	27,8	25,1	23,4	18,8	12,9	7,0	3,8	2,4	0,9
2003.....	13,5	16,4	31,5	26,4	26,6	25,9	24,1	20,2	12,6	7,6	3,9	2,1	0,8
2004.....	13,3	5,3	31,1	26,6	25,5	25,2	23,5	20,3	13,4	7,7	3,9	2,2	1,0
2005.....	13,4	30,5	26,9	26,3	26,0	25,0	24,0	20,4	14,7	8,1	4,1	2,5	1,0
2006.....	13,2	16,0	30,8	27,6	24,7	24,6	23,2	20,8	14,4	8,5	4,5	2,7	1,0
2007.....	13,2	5,3	27,0	28,5	23,9	24,8	24,0	20,4	15,3	8,5	4,8	2,9	1,0
2008.....	13,4	0,0	28,5	29,4	25,5	25,3	24,5	21,7	15,1	8,3	4,9	2,8	1,0
2009.....	13,4	24,3	31,5	28,7	26,7	27,0	24,1	21,3	14,7	8,8	4,7	2,7	0,9
2010.....	13,5	9,3	29,9	30,3	26,2	25,6	25,9	21,6	15,8	9,0	4,3	2,5	0,9
2011.....	13,3	10,1	27,1	29,2	25,1	24,7	24,5	22,4	16,7	9,2	4,8	3,0	1,0
2012.....	12,8	11,4	32,1	29,0	25,2	24,9	24,2	21,2	14,9	9,4	4,5	2,8	1,0
2013.....	13,5	5,9	29,7	31,9	27,2	25,9	25,6	23,3	16,3	9,7	4,8	2,7	0,9
Naiset – Kvinnor – Females													
1997.....	13,4	24,7	31,6	28,0	24,6	22,7	18,3	14,4	8,4	5,0	2,7	1,3	0,6
1998.....	13,8	23,2	34,2	27,0	26,1	23,8	21,0	14,4	8,8	5,0	2,5	1,5	0,7
1999.....	14,0	21,9	32,2	29,6	27,6	24,0	20,9	15,3	9,7	4,8	2,8	1,6	0,7
2000.....	14,0	15,5	31,9	29,3	26,3	24,6	22,1	15,6	10,0	5,3	2,8	1,5	0,6
2001.....	13,7	18,1	31,5	28,5	26,8	24,7	21,7	16,1	9,5	5,3	2,8	1,4	0,6
2002.....	13,5	30,3	32,6	27,9	27,2	24,8	21,6	16,1	9,7	5,0	2,6	1,4	0,7
2003.....	13,6	27,1	34,3	27,2	25,9	25,6	23,0	17,6	9,9	5,3	2,7	1,3	0,7
2004.....	13,4	20,1	37,6	27,8	25,2	24,2	23,2	17,0	10,5	5,4	2,8	1,9	0,6
2005.....	13,5	23,3	33,9	28,5	25,3	24,7	23,0	17,6	11,4	6,1	2,7	1,6	0,8
2006.....	13,3	26,1	37,4	28,3	24,3	23,9	22,9	18,2	11,6	6,1	3,4	1,6	0,7
2007.....	13,3	8,9	34,1	27,9	25,6	23,8	23,2	18,4	11,8	6,4	3,2	1,8	0,8
2008.....	13,5	17,8	34,9	29,3	26,2	24,2	24,2	18,8	12,0	6,0	3,2	2,2	0,7
2009.....	13,5	22,0	36,8	30,4	26,2	25,2	23,4	19,5	11,9	6,3	3,3	1,6	0,7
2010.....	13,6	18,3	36,4	30,7	26,8	25,4	23,8	19,4	13,1	6,3	3,0	1,7	0,6
2011.....	13,4	11,1	33,4	29,8	24,9	25,3	23,1	20,6	13,6	6,4	3,4	1,9	0,7
2012.....	12,9	25,9	35,5	29,5	25,4	24,8	23,2	18,5	12,5	6,4	3,2	2,0	0,8
2013.....	13,7	22,8	38,1	31,7	26,7	25,9	24,7	20,6	14,1	6,5	3,6	1,6	0,7

1) Avioeron saaneet keskiikäkiluvun 1 000 naimisissa olevaa kohti – Äktenskapsskillnader på 1 000 gifta i medelfolkmängden – Divorces per 1,000 married of mean population.

7.05 Avioeronneisuus¹⁾, avioeron todennäköisyys, prosenttia²⁾ ja avioliiton mediaanikestoika 1999–2013
Skilsmässofrekvensen¹⁾, sannolikheten för äktenskapsskillnad i det första äktenskapet, procent²⁾ och äktenskapets medianvaraktighet 1999–2013
Divorce rate¹⁾, probability of divorce in the first marriage, percent²⁾ and median duration of marriage 1999–2013

Vuosi År Year	Promillea – Promill – Per thousand		Eron todennäköisyys 1. avioliitossa Sannolikheten för äktenskapsskillnad i första äktenskapet Probability of divorce in the first marriage	Avioliiton kestoika purkautumisen syyn mukaan Äktenskapets varaktighet efter orsaken till upplösningen Duration of marriage by reason of dissolution		
	Purkautuneet avioliitot ³⁾ Upplösta äktenskap ³⁾ Dissolved marriages ³⁾	Avioeronneisuus Skilsmässofrekvens Divorce rate		Miehen kuolema Mannens död Death of husband	Vaimon kuolema Hustruns död Death of wife	Avioero Skilsmässa Divorce
1999	6,0	2,7	..	45,8	46,5	11,9
2000	5,9	2,7	..	46,2	47,0	12,3
2001	5,8	2,6	..	46,3	46,2	11,9
2002	5,7	2,6	..	46,8	47,0	11,7
2003	5,7	2,6	..	47,2	47,5	11,5
2004	5,6	2,5	..	46,8	47,2	11,3
2005	5,6	2,6	39	46,9	47,3	11,2
2006	5,6	2,5	39	47,9	48,2	11,0
2007	5,6	2,5	39	48,1	48,5	10,7
2008	5,6	2,5	39	48,4	48,4	10,2
2009	5,7	2,5	39	48,5	48,7	9,4
2010	5,7	2,5	40	49,0	49,0	9,5
2011	5,6	2,5	39	49,1	50,0	9,5
2012	5,6	2,4	38	49,9	49,9	9,2
2013	5,7	2,5	39	49,8	50,3	9,1

1) Avioeron saaneet naiset keskväkiluvun 1000 henkeä kohti – Skilda kvinnor per 1000 i medelfolkmängden – Divorced women per 1 000 of mean population.

2) Katso "Laatuseloste, käsitteet" – Se "Kvalitetsbeskrivning, begrepp" – See "Quality description, concepts".

3) Leskeksi jääneet ja avioeron saaneet naiset keskväkiluvun 1 000 henkeä kohti – Änklingar och änkor och skilda kvinnor per 1 000 i medelfolkmängden – Widowed and divorced women per 1 000 of mean population.

7.06 Avioerot puolisoien iän mukaan 2013
Äktenskapsskillnader efter makarnas ålder 2013
Divorces by age of spouses 2013

Miehen ikä Mannens ålder Age of man	Yhteensä Totalt Total	Naisen ikä – Kvinnans ålder – Age of woman												
		–19	20–24	25–29	30–34	35–39	40–44	45–49	50–54	55–59	60–64	65–69	70–74	75–
Yhteensä – Totalt – Total ...	13 766	14	471	1 458	2 168	2 406	2 234	2 122	1 499	718	412	168	59	37
–19	1	–	–	1	–	–	–	–	–	–	–	–	–	–
20–24	195	6	130	43	12	2	1	–	1	–	–	–	–	–
25–29	1 012	7	207	566	166	37	13	6	8	1	1	–	–	–
30–34	1 864	–	82	551	893	241	52	20	19	4	2	–	–	–
35–39	2 255	–	23	185	696	1 013	228	78	23	8	–	1	–	–
40–44	2 271	1	17	70	243	714	898	255	51	14	7	1	–	–
45–49	2 365	–	7	24	98	264	715	945	247	45	14	3	3	–
50–54	1 696	–	1	10	41	82	227	574	639	102	15	5	–	–
55–59	1 068	–	3	5	10	35	66	181	377	312	66	10	3	–
60–64	568	–	1	2	8	13	25	42	93	183	167	31	1	2
65–69	300	–	–	1	–	2	8	17	28	38	109	81	15	1
70–74	99	–	–	–	1	2	1	3	9	7	24	30	20	2
75–	72	–	–	–	–	1	–	1	4	4	7	6	17	32

7.07 Avioeron saaneet ruotsinkieliset naiset iän mukaan ja miehen iän mukaan 2013
Svenskspråkiga kvinnor som fått äktenskapsskillnad efter ålder och mannens ålder 2013
Divorces granted to Swedish-speaking women by age and by age of man 2013

Miehen ikä Mannens ålder Age of man	Yhteensä Totalt Total	Naisen ikä – Kvinnans ålder – Age of woman										
		–19	20–24	25–29	30–34	35–39	40–44	45–49	50–54	55–59	60–	
Yhteensä – Totalt – Total ...	434	–	12	31	58	72	71	76	56	28	30	
–19	–	–	–	–	–	–	–	–	–	–	–	
20–24	4	–	3	–	1	–	–	–	–	–	–	
25–29	26	–	7	10	7	–	–	1	1	–	–	
30–34	50	–	2	16	27	3	1	1	–	–	–	
35–39	61	–	–	4	15	33	4	4	1	–	–	
40–44	70	–	–	–	6	25	30	5	3	1	–	
45–49	80	–	–	1	2	6	24	37	7	1	2	
50–54	57	–	–	–	–	4	7	15	28	2	1	
55–59	45	–	–	–	–	–	4	12	11	14	4	
60–	41	–	–	–	–	1	1	1	5	10	23	

7.08 Avioerot äidin iän ja alle 18-vuotiaiden lasten lukumäärän mukaan 2013
Äktenskapsskillnader efter moderns ålder och antalet barn som inte fyllt 18 år 2013
Divorces by age of mother and number of children aged under 18 2013

Äidins ikä Moderns ålder Age of mother	Yhteensä Totalt Total	Lasten lukumäärä – Antal barn – Number of children							0–17-vuotiaita lapsia yhteensä 0–17-åriga barn totalt Children aged 0–17, total
		0	1	2	3	4	5	6–	
Yhteensä – Totalt – Total	13 766	5 161	3 204	3 556	1 353	363	84	45	16 545
–19	14	11	2	1	–	–	–	–	4
20–24	471	230	142	85	13	1	–	–	355
25–29	1 458	552	397	366	114	21	7	1	1 596
30–34	2 168	588	432	707	314	96	23	8	3 336
35–39	2 406	384	464	930	440	131	33	24	4 495
40–44	2 234	368	598	831	324	88	15	10	3 727
45–49	2 122	722	723	515	131	23	6	2	2 281
50–54	1 499	991	374	116	15	3	–	–	663
55–59	718	643	68	5	2	–	–	–	84
60–	676	672	4	–	–	–	–	–	4

7.09 Avioerot avioliiton keston ja tästä avioliitosta syntyneiden lasten lukumäärän mukaan 2013
Äktenskapsskillnader efter äktenskapets varaktighet och antalet barn som fötts inom äktenskapet 2013
Divorces by duration of marriage and number of children born from that marriage 2013

Avioliiton kestoai- kä Äktenskapets varaktighet Duration of marriage	Avioeroja Äktenskaps skillnader Divorces	Pareista avioliitoista syntyneitä lapsia Barn från upplösta äktenskap Children from dissolved marriage	Vihkipäivän jälkeen syntyneiden lasten lukumäärä – Antalet efter vigseln födda barn – Number of children born after marriage							
			0	1	2	3	4	5	6	7–
Yhteensä – Totalt – Total	13 766	15 177	5 855	3 083	3 116	1 252	320	82	29	29
0	148	7	141	7	–	–	–	–	–	–
1	761	73	689	71	1	–	–	–	–	–
2	1 044	196	859	175	9	1	–	–	–	–
3	949	306	691	213	42	3	–	–	–	–
4	952	476	572	290	85	4	1	–	–	–
0–4	3 854	1 058	2 952	756	137	8	1	–	–	–
5	856	511	476	267	98	12	3	–	–	–
6	766	534	411	200	132	22	1	–	–	–
7	707	578	329	196	167	12	3	–	–	–
8	647	553	309	163	140	31	3	1	–	–
9	571	581	237	144	143	39	7	–	1	–
5–9	3 547	2 757	1 762	970	680	116	17	1	1	–
10	513	592	190	128	136	47	10	1	1	–
11	440	560	142	111	125	51	9	2	–	–
12	437	553	136	120	122	48	10	1	–	–
13	415	600	114	95	139	50	12	2	2	1
14	352	500	92	95	112	40	10	–	2	1
10–14	2 157	2 805	674	549	634	236	51	6	5	2
15	351	543	84	88	118	39	13	6	1	2
16	319	549	60	79	106	54	10	8	1	1
17	283	491	41	77	102	47	13	1	2	–
18	302	515	56	64	110	59	11	2	–	–
19	266	501	37	57	98	57	10	5	2	–
15–19	1 521	2 599	278	365	534	256	57	22	6	3
20	267	565	25	42	111	69	14	3	1	2
21	251	506	20	53	108	50	16	2	1	1
22	232	500	18	38	102	50	16	7	–	1
23	206	461	12	33	95	41	16	6	1	2
24	206	479	10	35	86	48	19	2	4	2
20–24	1 162	2 511	85	201	502	258	81	20	7	8
25	184	406	18	25	79	42	12	4	2	2
26	145	347	7	17	62	42	12	2	1	2
27	137	309	9	19	58	38	7	5	–	1
28	124	297	13	18	48	30	5	3	2	5
29	102	248	6	12	35	34	12	2	1	–
25–29	692	1 607	53	91	282	186	48	16	6	10
30–	828	1 834	49	150	346	191	65	17	4	6
Tuntematon – Okänt – Unknown	5	6	2	1	1	1	–	–	–	–

7.10 Avioerot avioliiton keston, sukupuolen ja avioliiton järjestysnumeron mukaan 2013
Äktenskapsskillnader efter äktenskapets varaktighet, kön och äktenskapets ordningsnummer 2013
Divorces by duration of marriage, sex and order of marriage 2013

Miehet – Män – Males				Naiset – Kvinnor – Females					
Avioliiton kesto Äktenskapets varaktighet <i>Divorces by duration of marriage</i>	Yhteensä Totalt <i>Total</i>	Avioliiton järjestysnumero Äktenskapets ordningsnummer <i>Order of marriage</i>			Avioliiton kesto Äktenskapets varaktighet <i>Divorces by duration of marriages</i>	Yhteensä Totalt <i>Total</i>	Avioliiton järjestysnumero Äktenskapets ordningsnummer <i>Order of marriage</i>		
		1	2	3–			1	2	3–
Yhteensä – Totalt – Total	13 616	10 798	2 363	455	Yhteensä – Totalt – Total	13 766	10 827	2 367	572
0	150	82	44	24	0	148	77	44	27
1	767	525	191	51	1	761	496	176	89
2	1 036	737	235	64	2	1 044	724	247	73
3	935	707	189	39	3	949	703	185	61
4	939	734	185	20	4	952	704	203	45
0–4	3 827	2 785	844	198	0–4	3 854	2 704	855	295
5	859	644	172	43	5	856	614	195	47
6	752	553	162	37	6	766	562	161	43
7	695	524	147	24	7	707	537	134	36
8	636	489	122	25	8	647	512	107	28
9	563	438	101	24	9	571	436	116	19
5–9	3 505	2 648	704	153	5–9	3 547	2 661	713	173
10	501	386	98	17	10	513	396	99	18
11	440	341	86	13	11	440	341	77	22
12	432	337	85	10	12	437	335	95	7
13	408	324	71	13	13	415	328	71	16
14	339	270	57	12	14	352	279	65	8
10–14	2 120	1 658	397	65	10–14	2 157	1 679	407	71
15	349	282	60	7	15	351	289	55	7
16	319	264	48	7	16	319	266	49	4
17	280	244	34	2	17	283	245	34	4
18	294	255	36	3	18	302	257	45	–
19	265	228	33	4	19	266	237	27	2
15–19	1 507	1 273	211	23	15–19	1 521	1 294	210	17
20	262	235	26	1	20	267	243	22	2
21	250	221	27	2	21	251	227	22	2
22	230	205	23	2	22	232	212	18	2
23	208	184	22	2	23	206	184	20	2
24	200	179	21	–	24	206	192	12	2
20–24	1 150	1 024	119	7	20–24	1 162	1 058	94	10
25	184	165	17	2	25	184	167	16	1
26	145	132	11	2	26	145	136	8	1
27	135	120	14	1	27	137	121	16	–
28	123	116	7	–	28	124	117	7	–
29	102	98	4	–	29	102	98	3	1
25–29	689	631	53	5	25–29	692	639	50	3
30–	813	774	35	4	30–	828	787	38	3
Tuntematon – Okänt – Unknown	5	5	–	–	Tuntematon – Okänt – Unknown	5	5	–	–

7.11 Avioeron saaneet miehet iän, syntymämaan ja naisen syntymämaan mukaan 2013
Män som fått äktenskapsskillnad efter ålder, födelse land och kvinnans födelse land 2013
Divorces granted to men by age, country of birth and woman's country of birth 2013

Miehen syntymämaa Mannens födelse land Man's country of birth	Yhteensä Totalt Total	Miehen ikä – Mannens ålder – Age of man										Naisen syntymämaa Kvinnans födelse land Woman's country of birth	
		–19	20–24	25–29	30–34	35–39	40–44	45–49	50–54	55–	Suomi	Muu maa	
											Finland	Annat land Other country	
Yhteensä – Totalt – Total	13 616	1	184	986	1 837	2 240	2 239	2 353	1 691	2 085	11 879	1 737	
Suomi – Finland	11 981	1	137	729	1 481	1 915	1 973	2 185	1 597	1 963	11 045	936	
Ulkomaat yhteensä – Utlandet totalt – Foreign country total	1 635	–	47	257	356	325	266	168	94	122	834	801	
Eurooppa – Europa – Europe	855	–	22	124	159	176	163	90	45	76	409	446	
Ruotsi – Sverige – Sweden	162	–	3	12	39	37	44	15	6	6	136	26	
Alankomaat – Nederländerna – Netherlands	8	–	–	1	–	4	2	–	–	1	8	–	
Albania – Albanien	7	–	–	1	5	1	–	–	–	–	7	–	
Belgia – Belgien – Belgium	7	–	–	–	–	1	3	1	1	1	5	2	
Britannia – Storbritannien – United Kingdom	29	–	1	1	3	6	6	5	4	3	26	3	
Bulgaria – Bulgarien	8	–	–	–	–	1	2	1	–	–	5	3	
Italia – Italien – Italy	11	–	–	–	1	2	1	4	2	1	6	5	
Ent. Jugoslavia – F.d. Jugoslavien – Former Yugoslavia	53	–	2	14	8	6	13	2	–	8	18	35	
Kreikka – Grekland – Greece	9	–	–	1	1	3	1	1	–	2	8	1	
Ent. Neuvostoliitto – F.d. Sovjetunionen – Former USSR	238	–	6	40	43	44	31	23	19	32	38	200	
Puola – Polen – Poland	15	–	1	2	3	4	1	2	–	2	6	9	
Romania – Rumänien – Romania	10	–	–	–	2	2	3	2	1	–	5	5	
Saksa – Tyskland – Germany	21	–	–	1	4	5	3	2	2	4	16	5	
Turkki – Turkiet – Turkey	105	–	3	36	21	20	12	11	1	1	79	26	
Venäjä – Ryssland – Russia	13	–	–	6	3	–	1	1	1	1	2	11	
Viro – Estland – Estonia	103	–	5	8	17	27	24	14	3	5	15	88	
Muu Eurooppa – Övriga Europa – Other Europe	56	–	1	1	9	13	16	6	5	5	29	27	
Afrikka – Afrika – Africa	355	–	11	61	98	76	45	29	19	16	236	119	
Algeria – Algeriet – Algeria	31	–	–	6	7	5	6	4	–	3	25	6	
Egypti – Egypten – Egypt	29	–	1	5	10	6	1	3	1	2	27	2	
Etiopia – Etiopien – Ethiopia	7	–	–	2	3	1	–	1	–	–	3	4	
Gambia	20	–	–	1	7	7	5	–	–	–	17	3	
Ghana	26	–	–	8	6	6	2	–	2	2	17	9	
Kamerun – Cameroon	16	–	1	2	5	6	2	–	–	–	12	4	
Kenia – Kenya	10	–	1	1	5	1	1	–	1	–	8	2	
Kongon demokraattinen tasavalta – Demokraattinen republikken Kongo – The Democratic Republic of the Congo	9	–	–	1	2	1	1	2	1	1	2	7	
Marokko – Marocko – Morocco	53	–	–	4	18	13	5	5	5	3	42	11	
Nigeria	40	–	1	4	9	12	6	4	3	1	32	8	
Somalia	54	–	6	18	9	7	5	5	3	1	5	49	
Tunisia – Tunisien – Tunisia	21	–	–	2	8	4	3	2	1	1	18	3	
Muu Afrikka – Övriga Afrika – Other Africa	39	–	1	7	9	7	8	3	2	2	28	11	
Amerikka – Amerika – America	90	–	3	14	21	13	13	16	3	7	84	6	
Kuuba – Cuba	8	–	–	2	–	–	2	4	–	–	7	1	
USA	34	–	–	3	5	8	6	7	1	4	33	1	
Muu Amerikka – Övriga Amerika – Other America	48	–	3	9	16	5	5	5	2	3	44	4	
Aasia – Asien – Asia	317	–	11	57	76	59	40	28	24	22	94	223	
Afganistan – Afghanistan	21	–	3	5	4	2	2	2	1	2	3	18	
Bangladesh	12	–	1	–	4	2	2	–	–	3	3	9	
Intia – Indien – India	10	–	–	5	3	1	–	–	1	–	6	4	
Irak – Iraq	53	–	2	4	9	10	8	9	6	5	12	41	
Iran – Islamic Republic of Iran	45	–	3	6	11	9	7	4	4	1	10	35	
Kiina – Kina – China	16	–	–	6	3	4	1	–	2	–	3	13	
Libanon – Lebanon	7	–	–	1	–	3	1	–	2	–	1	6	
Nepal	8	–	–	2	5	1	–	–	–	–	7	1	
Pakistan	16	–	–	5	6	3	1	–	1	–	11	5	
Sri Lanka	7	–	–	1	–	1	3	1	–	1	2	5	
Syyria – Syrien – Syrian Arab Republic	16	–	–	3	7	2	2	1	–	1	11	5	
Vietnam – Viet Nam	70	–	–	11	18	14	10	7	6	4	5	65	
Muu Aasia – Övriga Asien – Other Asia	36	–	2	8	6	7	3	4	1	5	20	16	
Oseania – Oceanien – Oceania	7	–	–	–	2	–	1	3	1	–	4	3	
Tuntematon – Okänd – Unknown	11	–	–	1	–	1	4	2	2	1	7	4	

7.12 Avioeron saaneet naiset iän, syntymämaan ja miehen syntymämaan mukaan 2013
Kvinnor som fått äktenskapsskillnad efter ålder, födelseland och mannens födelseland 2013
Divorces granted to women by age, country of birth and man's country of birth 2013

Naisen syntymämaa Kvinnans födelseland Woman's country of birth	Yhteensä Totalt Total	Naisen ikä – Kvinnans ålder – Age of woman										Miehen syntymämaa Mannens födelseland Man's country of birth	
		–19	20–24	25–29	30–34	35–39	40–44	45–49	50–54	55–	Suomi	Muu maa	
											Finland	Annat land Other country	
Yhteensä – Totalt – Total	13 766	14	471	1 458	2 168	2 406	2 234	2 122	1 499	1 394	11 954	1 812	
Suomi – Finland	12 071	8	367	1 184	1 818	2 099	1 964	1 943	1 385	1 303	11 086	985	
Ulkomaat yhteensä – Utlandet totalt – Foreign country total	1 695	6	104	274	350	307	270	179	114	91	868	827	
Eurooppa – Europa – Europe	1 041	2	53	133	215	184	173	118	89	74	561	480	
Ruotsi – Sverige – Sweden	192	–	10	21	59	45	38	11	5	3	171	21	
Britannia – Storbritannien – United Kingdom	7	–	–	–	1	–	2	1	–	3	3	4	
Ent. Jugoslavia – F.d.Jugoslavien – Former Yugoslavia	41	–	10	5	11	6	4	1	1	3	2	39	
Latvia – Lettland	9	–	–	3	2	2	1	1	–	–	2	7	
Ent. Neuvostoliitto – F.d. Sovjetunionen – Former USSR	465	–	14	65	75	60	75	72	47	57	239	226	
Puola – Polen – Poland	14	–	1	–	6	5	–	–	2	–	7	7	
Romania – Rumänien – Romania	10	–	–	1	2	1	2	3	1	–	5	5	
Saksa – Tyskland – Germany	20	–	3	1	4	4	3	2	1	2	14	6	
Turkki – Turkiet – Turkey	17	–	4	4	–	4	4	1	–	–	3	14	
Unkari – Ungern – Hungary	11	–	–	1	1	5	3	–	–	1	4	7	
Venäjä – Ryssland – Russia	33	1	2	5	6	4	2	4	9	–	19	14	
Viro – Estland – Estonia	160	–	8	22	38	28	27	16	16	5	55	105	
Muu Eurooppa – Övriga Europa – Other Europe .	62	1	1	5	10	20	12	6	7	–	37	25	
Afrikka – Afrika – Africa	136	–	19	37	31	22	12	11	3	1	24	112	
Ghana	13	–	1	1	3	5	1	–	2	–	2	11	
Kenia – Kenya	7	–	1	–	1	2	–	3	–	–	5	2	
Marokko – Marocko – Morocco	12	–	1	5	3	2	–	1	–	–	4	8	
Somalia	60	–	10	21	11	7	7	3	–	1	2	58	
Muu Afrikka – Övriga Afrika – Other Africa	44	–	6	10	13	6	4	4	1	–	11	33	
Amerikka – Amerika – America	66	–	3	14	11	10	15	9	2	2	55	11	
Brasilia – Brasilien – Brazil	12	–	1	4	1	2	2	1	1	–	11	1	
Kuuba – Cuba	9	–	1	4	2	1	–	1	–	–	8	1	
USA – United States	18	–	1	3	1	3	5	4	–	1	16	2	
Muu Amerikka – Övriga Amerika – Other America	27	–	–	3	7	4	8	3	1	1	20	7	
Aasia – Asien – Asia	428	4	29	88	91	86	64	35	18	13	211	217	
Afganistan – Afghanistan	20	2	–	7	3	1	2	3	1	1	2	18	
Filippiinit – Filippinerna – Philippines	19	–	2	3	4	4	2	2	2	–	14	5	
Irak – Iraq	44	2	7	10	8	3	9	1	2	2	1	43	
Iran – Islamic Republic of Iran	31	–	4	6	7	9	1	–	2	2	2	29	
Kiina – Kina – China	41	–	1	7	9	9	9	3	1	2	27	14	
Myanmar	7	–	1	3	–	2	1	–	–	–	–	7	
Thaimaa – Thailand	127	–	7	22	35	30	18	12	2	1	124	3	
Vietnam – Viet Nam	76	–	4	22	14	15	9	5	4	3	14	62	
Muu Aasia – Övriga Asien – Other Asia	63	–	3	8	11	13	13	9	4	2	27	36	
Oseania – Oseanien – Oceania	4	–	–	–	1	1	1	1	–	–	3	1	
Tuntematon – Okänd – Unknown	20	–	–	2	1	4	5	5	2	1	14	6	

8.01 Rekisteröidyt parisuhteet osapuolten sukupuolen ja iän mukaan 2013
Registrerade partnerskapen efter partnernas kö och ålder 2013
Registered couples by sex and age of partner 2013

Vanhemman osapuolen ikä Den äldre partnerns ålder Age of the older partner	Yhteensä Totalt Total	Nuoremmen osapuolen ikä – Den yngre partnerns ålder – Age of the younger partner									
		–19	20–24	25–29	30–34	35–39	40–44	45–49	50–54	55–59	60–
Miehet – Män – Males											
Yhteensä – Totalt – Total	126	8	23	23	24	12	12	16	3	2	3
–19	7	7	–	–	–	–	–	–	–	–	–
20–24	6	1	5	–	–	–	–	–	–	–	–
25–29	16	–	12	4	–	–	–	–	–	–	–
30–34	20	–	1	12	7	–	–	–	–	–	–
35–39	14	–	–	6	6	2	–	–	–	–	–
40–44	9	–	1	–	2	3	3	–	–	–	–
45–49	15	–	–	1	3	3	3	5	–	–	–
50–54	16	–	4	–	1	2	3	6	–	–	–
55–59	8	–	–	–	2	–	–	3	3	–	–
60–	15	–	–	–	3	2	3	2	–	2	3
Naiset – Kvinnor – Females											
Yhteensä – Totalt – Total	247	16	32	62	69	33	16	11	2	4	2
–19	11	11	–	–	–	–	–	–	–	–	–
20–24	17	5	12	–	–	–	–	–	–	–	–
25–29	31	–	16	15	–	–	–	–	–	–	–
30–34	64	–	2	36	26	–	–	–	–	–	–
35–39	57	–	–	8	32	17	–	–	–	–	–
40–44	20	–	–	1	9	8	2	–	–	–	–
45–49	28	–	2	2	2	6	10	6	–	–	–
50–54	7	–	–	–	–	1	2	3	1	–	–
55–59	7	–	–	–	–	1	2	2	1	1	–
60–	5	–	–	–	–	–	–	–	–	3	2

8.02 Rekisteröidyt parisuhteet 2004–2013
Registrerade partnerskapen 2004–2013
Registered partnerships 2004–2013

Vuosi År Year	Yhteensä Totalt Total	Molemmat osapuolet asuvat Suomessa Båda parter bor i Finland <i>Both partners resident in Finland</i>		Vain nuorempi osapuoli asuu Suomessa Bara den yngre parten bor i Finland <i>Only younger partner resident in Finland</i>		Vain vanhempi osapuoli asuu Suomessa Bara den äldre parten bor i Finland <i>Only older partner resident in Finland</i>	
Yhteensä – Totalt – Total							
2004	186	160	10	16			
2005	200	176	10	14			
2006	191	168	4	19			
2007	213	180	11	22			
2008	249	217	9	23			
2009	246	223	8	15			
2010	322	285	13	24			
2011	333	300	5	28			
2012	329	289	13	27			
2013	373	326	20	27			
Miesparit – Manliga par – Male couples							
2004	84	66	5	13			
2005	100	81	6	13			
2006	84	66	2	16			
2007	93	71	6	16			
2008	91	73	4	14			
2009	91	71	6	14			
2010	124	97	4	23			
2011	111	89	1	21			
2012	110	80	7	23			
2013	126	95	12	19			
Naisparit – Kvinnliga par – Female couples							
2004	102	94	5	3			
2005	100	95	4	1			
2006	107	102	2	3			
2007	120	109	5	6			
2008	158	144	5	9			
2009	155	152	2	1			
2010	198	188	9	1			
2011	222	211	4	7			
2012	219	209	6	4			
2013	247	231	8	8			

8.03 Erot rekisteröidyistä parisuhteista 2004–2013
Upplösta registrerade partnerskapen 2004–2013
Divorces from registered partnerships 2004–2013

Vuosi År Year	Yhteensä Totalt Total	Molemmat osapuolet asuvat Suomessa Båda parter bor i Finland <i>Both partners resident in Finland</i>		Vain nuorempi osapuoli asuu Suomessa Bara den yngre parten bor i Finland <i>Only younger partner resident in Finland</i>		Vain vanhempi osapuoli asuu Suomessa Bara den äldre parten bor i Finland <i>Only older partner resident in Finland</i>	
Yhteensä – Totalt – Total							
2004	15	14	–	–	1		
2005	31	28	–	3	–		
2006	30	27	–	1	2		
2007	67	64	–	1	2		
2008	45	42	–	1	2		
2009	53	52	–	–	1		
2010	64	58	–	–	6		
2011	85	82	–	2	1		
2012	103	99	–	–	4		
2013	101	95	–	2	4		
Miesparit – Manliga par – Male couples							
2004	4	4	–	–	–		
2005	13	12	–	1	–		
2006	10	8	–	–	2		
2007	22	20	–	1	1		
2008	13	13	–	–	–		
2009	19	18	–	–	1		
2010	22	19	–	–	3		
2011	24	21	–	2	1		
2012	36	33	–	–	3		
2013	29	24	–	1	4		
Naisparit – Kvinnliga par – Female couples							
2004	11	10	–	–	1		
2005	18	16	–	2	–		
2006	20	19	–	1	–		
2007	45	44	–	–	1		
2008	32	29	–	1	2		
2009	34	34	–	–	–		
2010	42	39	–	–	3		
2011	61	61	–	–	–		
2012	67	66	–	–	1		
2013	72	71	–	1	–		

9.01 Suomen kansalaisuuden saaneet ulkomaalaiset entisen kansalaisuuden, iän ja sukupuolen mukaan 2013
Utlänningar som fått finskt medborgarskap efter tidigare medborgarskap, ålder och kön 2013
Naturalized foreigners by previous citizenship, age and sex 2013

Entinen kansalaisuus Tidigare medborgarskap Previous citizenship	Yhteensä Totalt Total	Miehet – Män – Men					Naiset – Kvinnor – Women				
		Yhteensä Totalt Total	Ikä – Ålder – Age				Yhteensä Totalt Total	Ikä – Ålder – Age			
			–17	18–39	40–54	55–		–17	18–39	40–54	55–
Yhteensä – Totalt – Total	8 930	4 242	1 509	1 958	595	180	4 688	1 409	2 116	880	283
Eurooppa – Europa – Europe	4 025	1 691	574	715	294	108	2 334	543	1 018	554	219
Ruotsi – Sverige – <i>Sweden</i>	146	71	10	14	19	28	75	13	25	15	22
Alankomaat – Nederländerna – <i>Netherlands</i>	15	9	5	2	2	–	6	3	2	1	–
Albania – Albanien	18	14	1	9	4	–	4	2	1	1	–
Bosnia–Hertsegovina – Bosnien–Hercegovina – <i>Bosnia and Herzegovina</i>	123	64	31	21	9	3	59	21	28	7	3
Britannia – Storbritannien – <i>United Kingdom</i>	20	13	3	3	4	3	7	2	1	4	–
Bulgaria – Bulgarien – <i>Bulgaria</i>	32	14	5	7	2	–	18	2	14	2	–
Espanja – <i>Spanien</i>	18	9	1	6	2	–	9	3	5	1	–
Ent. Jugoslavia – F.d. Jugoslavien – <i>Former Yugoslavia</i>	24	16	1	5	10	–	8	1	3	3	1
Kroatia – Kroatien – <i>Croatia</i>	21	11	1	7	2	1	10	1	5	3	1
Makedonia – Makedonien – <i>Macedonia</i>	17	9	3	6	–	–	8	2	2	4	–
Ent. Neuvostoliitto – F.d. Sovjetunionen – <i>Former USSR</i>	15	8	–	5	1	2	7	–	5	–	2
Puola – Polen – <i>Poland</i>	34	13	1	9	1	2	21	2	17	2	–
Romania – Rumänien – <i>Romania</i>	51	23	5	13	4	1	28	7	14	6	1
Saksa – Tyskland – <i>Germany</i>	34	15	1	4	7	3	19	4	6	8	1
Serbia – Serbien – <i>Serbia</i>	103	58	36	15	5	2	45	29	13	3	–
Serbia ja Montenegro – Serbien och Montenegro – <i>Serbia and Montenegro</i>	209	107	38	52	14	3	102	34	53	13	2
Turkki – Turkiet – <i>Turkey</i>	271	190	39	121	29	1	81	35	35	8	3
Ukraina – Ukraine	157	72	31	26	15	–	85	15	46	23	1
Unkari – Ungern – <i>Hungary</i>	46	16	6	4	6	–	30	8	18	4	–
Valko-Venäjä – Vitryssland – <i>Belarus</i>	35	11	3	5	3	–	24	8	12	4	–
Venäjä – Ryssland – <i>Russia</i>	2 103	734	271	307	107	49	1 369	278	592	358	141
Viro – Estland – <i>Estonia</i>	436	163	68	57	30	8	273	65	97	71	40
Muu Eurooppa – Övriga Europa – <i>Rest of Europe</i>	97	51	14	17	18	2	46	8	24	13	1
Afriikka – Afrika – Africa	1 923	1 027	433	435	138	21	896	404	378	92	22
Algeria – Algeriet – <i>Algeria</i>	34	26	3	16	6	1	8	3	4	1	–
Angola	116	65	32	22	11	–	51	28	17	6	–
Egypti – Egypten – <i>Egypt</i>	24	18	2	10	6	–	6	4	2	–	–
Etiopia – Ethiopia	44	19	3	14	2	–	25	5	14	6	–
Gambia	24	14	5	5	4	–	10	3	4	3	–
Ghana	41	23	7	14	2	–	18	7	10	1	–
Kamerun – Cameroon	39	18	7	9	2	–	21	7	13	1	–
Kenia – Kenya	74	24	8	15	1	–	50	17	29	4	–
Kongon demokr. tasavalta – Demokratiska republiken Kongo – <i>The Democratic Republic of the Congo</i>	122	57	33	16	7	1	65	25	33	7	–
Liberia	24	13	8	2	2	1	11	3	5	3	–
Marokko – Marocko – <i>Morocco</i>	88	66	8	44	14	–	22	6	13	3	–
Nigeria	87	65	13	44	8	–	22	10	12	–	–
Ruanda – <i>Rwanda</i>	15	3	–	3	–	–	12	5	4	2	1
Somalia	814	420	204	163	40	13	394	192	143	38	21
Entinen Sudan – F.d. Sudan – <i>Former Sudan</i>	252	120	76	21	20	3	132	76	47	9	–
Tunisia – Tunisien	26	17	–	11	6	–	9	3	6	–	–
Muu Afrikka – Övriga Afrika – <i>Rest of Africa</i>	99	59	24	26	7	2	40	10	22	8	–
Amerikka – Amerika – America	203	86	17	44	19	6	117	16	65	30	6
Brasilia – Brasilien – <i>Brazil</i>	26	9	2	5	2	–	17	2	9	6	–
Kanada – <i>Canada</i>	16	8	1	4	2	1	8	2	3	2	1
Kolumbia – Colombia	23	9	3	6	–	–	14	3	8	3	–
Meksiko – Mexico	18	10	–	5	5	–	8	–	5	3	–
Peru	15	6	1	5	–	–	9	–	3	5	1
USA	37	17	5	4	4	4	20	6	6	5	3
Muu Amerikka – Övriga Amerika – <i>Rest of America</i>	68	27	5	15	6	1	41	3	31	6	1

9.01 Jatkuu
Forts.
Cont.

Entinen kansalaisuus Tidigare medborgarskap Previous citizenship	Yhteensä Totalt Total	Miehet – Män – Men					Naiset – Kvinnor – Women				
		Yhteensä Totalt Total	Ikä – Ålder – Age				Yhteensä Totalt Total	Ikä – Ålder – Age			
			–17	18–39	40–54	55–		–17	18–39	40–54	55–
Aasia – Asien – Asia	2 561	1 316	410	731	134	41	1 245	389	634	191	31
Afganistan – Afghanistan	479	261	78	156	11	16	218	83	99	27	9
Armenia – Armenien	15	7	2	3	2	–	8	2	5	1	–
Azerbaidžan	19	9	2	7	–	–	10	2	5	3	–
Bangladesh	97	64	14	46	4	–	33	12	15	6	–
Filippiinit – Filippinerna – Philippines	77	22	8	11	3	–	55	7	32	15	1
Intia – Indien – India	99	50	19	23	8	–	49	14	29	5	1
Irak – Iraq	521	292	93	158	35	6	229	91	95	32	11
Iran – Islamic Republic of Iran	341	182	46	98	29	9	159	39	79	40	1
Israel	20	15	2	8	3	2	5	2	2	1	–
Kambodža	32	17	8	8	–	1	15	4	8	2	1
Kiina – Kina – China	154	56	23	29	4	–	98	24	57	16	1
Myanmar	177	86	35	38	11	2	91	41	44	4	2
Nepal	53	25	7	15	3	–	28	11	16	1	–
Pakistan	105	67	23	39	5	–	38	16	21	1	–
Sri Lanka	24	15	4	9	2	–	9	3	5	1	–
Syria – Syrien – Syrian Arab Republic	22	11	1	6	4	–	11	4	4	2	1
Thaimaa – Thailand	104	27	15	12	–	–	77	12	48	17	–
Vietnam – Viet Nam	150	68	22	39	4	3	82	15	57	8	2
Muu Aasia – Övriga Asien – Rest of Asia	72	42	8	26	6	2	30	7	13	9	1
Oseania – Oceanien – Oceania	13	9	2	4	1	2	4	–	–	1	3
Tuntematon – Okänt – Unknown	205	113	73	29	9	2	92	57	21	12	2

9.02 Suomen kansalaisuuden saaneet ulkomaalaiset iän, siviilisäädyn ja sukupuolen mukaan 2013

Utlänningar som fått finskt medborgarskap efter ålder, civilstånd och kön 2013

Naturalized foreigners by age, marital status and sex 2013

Ikä Ålder Age	Yhteensä Totalt Total	Sukupuoli Kön Sex		Niistä Suomessa syntyneet Därav födda i Finland Of which born in Finland			Naimattomat Ogifta Single		Naimisissa Gifta Married		Eronneet ¹⁾ Fränskilda ¹⁾ Divorced ¹⁾		Lesket Änklingar och änkor Widowed		Rekist. parisuhteet Regist. partnerskapen Regist. partnerships	
		Miehet Män Males	Naiset Kvinnor Females	Yhteensä Totalt Total	Sukupuoli – Kön – Sex		Sukupuoli – Kön – Sex		Sukupuoli – Kön – Sex		Sukupuoli – Kön – Sex		Sukupuoli – Kön – Sex		Sukupuoli – Kön – Sex	
					M	N/K/F	M	N/K/F	M	N/K/F	M	N/K/F	M	N/K/F	M	N/K/F
Yhteensä – Totalt – Total	8 930	4 242	4 688	1 812	921	891	2 442	2 239	1 496	1 919	289	435	7	92	8	3
0–4	1 063	550	513	1 008	516	492	550	513	–	–	–	–	–	–	–	–
5–9	792	401	391	474	236	238	401	391	–	–	–	–	–	–	–	–
10–14	662	351	311	151	84	67	351	311	–	–	–	–	–	–	–	–
15–19	786	400	386	96	49	47	399	378	1	8	–	–	–	–	–	–
20–24	663	321	342	9	2	7	266	243	53	89	2	10	–	–	–	–
25–29	845	367	478	5	–	5	175	150	171	278	20	50	–	–	1	–
30–34	1 198	602	596	4	1	3	137	91	385	423	77	80	2	1	1	1
35–39	983	475	508	4	2	2	87	43	310	379	75	77	–	7	3	2
40–44	675	288	387	2	–	2	36	40	210	277	41	61	–	9	1	–
45–49	462	191	271	5	2	3	22	17	130	187	36	58	1	9	2	–
50–54	338	116	222	9	6	3	9	24	88	139	18	49	1	10	–	–
55–59	158	61	97	12	8	4	4	16	51	53	6	19	–	9	–	–
60–64	100	40	60	8	3	5	2	6	32	35	5	15	1	4	–	–
65–69	105	42	63	10	7	3	1	9	35	30	5	9	1	15	–	–
70–74	44	17	27	5	1	4	2	1	12	11	3	5	–	10	–	–
75–	56	20	36	10	4	6	–	6	18	10	1	2	1	18	–	–

1) Sis. purkautuneet rekisteröidyt parisuhteet – Inkl. upplösta registrerade partnerskap – Incl. dissolved registered partnerships

9.03 Suomen kansalaisuuden saaneet syntymämaan ja sukupuolen mukaan 1999–2013

Utlänningar som fått finskt medborgarskap efter födelseland och kön 1999–2013

Naturalized foreigners by country of birth and sex 1999–2013

Vuosi År Year	Yhteensä Totalt Total	Sukupuoli Kön Sex		Suomessa syntyneet Födda i Finland Born in Finland			Ulkomailla syntyneet Födda i Utlandet Born in foreign country		
		Miehet Män Males	Naiset Kvinnor Females	Yhteensä Totalt Total	Sukupuoli – Kön – Sex		Yhteensä Totalt Total	Sukupuoli – Kön – Sex	
					M	N/K/F		M	N/K/F
1999.	4 730	2 481	2 249	1 146	586	560	3 584	1 895	1 689
2000.	2 977	1 448	1 529	562	263	299	2 415	1 185	1 230
2001.	2 720	1 356	1 364	584	304	280	2 136	1 052	1 084
2002.	3 049	1 466	1 583	612	303	309	2 437	1 163	1 274
2003.	4 526	1 958	2 568	782	402	380	3 744	1 556	2 188
2004.	6 880	2 865	4 015	1 317	646	671	5 563	2 219	3 344
2005.	5 683	2 408	3 275	1 191	605	586	4 492	1 803	2 689
2006.	4 433	1 895	2 538	1 053	533	520	3 380	1 362	2 018
2007.	4 824	2 085	2 739	1 147	537	610	3 677	1 548	2 129
2008.	6 682	2 904	3 778	1 527	757	770	5 155	2 147	3 008
2009.	3 413	1 532	1 881	750	386	364	2 663	1 146	1 517
2010.	4 334	1 739	2 595	799	413	386	3 535	1 326	2 209
2011.	4 558	1 903	2 655	877	461	416	3 681	1 442	2 239
2012.	9 087	4 120	4 967	1 939	986	953	7 148	3 134	4 014
2013.	8 930	4 242	4 688	1 812	921	891	7 118	3 321	3 797

10.01 Ottolapseksi otot lapsen syntymämaan, iän ja ottolapseksi oton tyypin mukaan 2013
Adoptioner efter barnens födelseland och ålder samt efter adoptionens typ 2013
Adoptions by country of birth and age of children and by type of adoption 2013

Lapsen syntymämaa Barnets födelseland Country of birth of child	Ottolapseksi otot – Adoptioner – Adoptions				Kahden vanhemman adoptiot Två föräldrarnas adoptioner Adoptions of two parents				Yhden vanhemman adoptiot En förälders adoptioner Adoptions of one parent				
	Yhteensä Totalt Total	Lapsen ikä – Barnets ålder – Age of child				Yhteensä Totalt Total	0–1	2–6	7–17	18–	Yhteensä Totalt Total	0–17	18–
Yhteensä – Totalt – Total	459	198	102	65	94	208	97	71	13	27	251	184	67
Suomi – Finland	292	134	27	44	87	75	40	4	4	27	217	157	60
Ulkomaat yhteensä – Foreign country total	167	64	75	21	7	133	57	67	9	–	34	27	7
Eurooppa – Europe	33	6	13	10	4	16	3	11	2	–	17	13	4
Ruotsi – Sweden	1	–	–	–	1	–	–	–	–	–	1	–	1
Norja – Norway	2	–	–	2	–	–	–	–	–	–	2	2	–
Belgia – Belgium	1	–	–	1	–	–	–	–	–	–	1	1	–
Latvia	1	–	1	–	–	–	–	–	–	–	1	1	–
Entinen Neuvostoliitto – Former USSR	3	–	–	–	3	–	–	–	–	–	3	–	3
Saksa – Germany	1	–	–	1	–	–	–	–	–	–	1	1	–
Sveitsi – Switzerland	1	–	1	–	–	–	–	–	–	–	1	1	–
Ukraina – Ukraine	1	–	–	1	–	–	–	–	–	–	1	1	–
Venäjä – Russia	19	6	11	2	–	16	3	11	2	–	3	3	–
Viro – Estonia	3	–	–	3	–	–	–	–	–	–	3	3	–
Afrikka – Africa	43	34	6	2	1	39	32	5	2	–	4	3	1
Etelä-Afrikka – South Africa	33	29	4	–	–	30	27	3	–	–	3	3	–
Etiopia – Ethiopia	5	3	–	1	1	4	3	–	1	–	1	–	1
Ghana	1	1	–	–	–	1	1	–	–	–	–	–	–
Kenia – Kenya	2	1	1	–	–	2	1	1	–	–	–	–	–
Kongon demokr. tasavalta – Demokratiska republiken Kongo – The Democratic Republic of the Congo	1	–	1	–	–	1	–	1	–	–	–	–	–
Nigeria	1	–	–	1	–	1	–	–	1	–	–	–	–
Etelä-Amerikka – South America	6	1	1	4	–	3	1	1	1	–	3	3	–
Argentiina – Argentina	1	1	–	–	–	1	1	–	–	–	–	–	–
Brasilia	2	–	–	2	–	–	–	–	–	–	2	2	–
Kolumbia – Colombia	3	–	1	2	–	2	–	1	1	–	1	1	–
Aasia – Asia	85	23	55	5	2	75	21	50	4	–	10	8	2
Filippiinit – Philippines	16	2	12	2	–	16	2	12	2	–	–	–	–
Intia – India	7	1	4	2	–	5	–	3	2	–	2	2	–
Kiina – China	45	20	25	–	–	40	19	21	–	–	5	5	–
Pakistan	1	–	–	–	1	–	–	–	–	–	1	–	1
Thaimaa – Thailand	16	–	14	1	1	14	–	14	–	–	2	1	1
Molemmat sukupuolet – Boda könen – Both sexes	459	198	102	65	94	208	97	71	13	27	251	184	67
Miespuoliset – Män – Males	237	108	64	31	34	125	61	48	5	11	112	89	23
Naispuoliset – Kvinnor – Females	222	90	38	34	60	83	36	23	8	16	139	95	44

10.02 Ottolapseksi otot lapsen syntymämaan, iän, sukupuolen ja ottolapseksi oton tyypin mukaan 1994–2013
Adoptioner efter barnens födelseland, kön och ålder samt efter adoptionens typ 1994–2013
Adoptions by child's country of birth, age, sex and by type of adoption 1994–2013

Vuosi År Year	Ottolapsen ikä Adoptivbarnets ålder Age of adoptive child	Kaikki ottolapset Alla adoptivbarnen All adopted children			Ottolapsi syntynyt Suomessa Adoptivbarn född i Finland Adopted child born in Finland			Ottolapsi syntynyt ulkomailla Adoptivbarn född i utlandet Adopted child born in foreign country		
		Yhteensä Total Total	Kahden vanhemman adoptiot Två föräldrarnas adoptioner Adoptions of two parents	Yhden vanhemman adoptiot En förälders adoptioner Adoptions of one parent	Yhteensä Total Total	Kahden vanhemman adoptiot Två föräldrarnas adoptioner Adoptions of two parents	Yhden vanhemman adoptiot En förälders adoptioner Adoptions of one parent	Yhteensä Total Total	Kahden vanhemman adoptiot Två föräldrarnas adoptioner Adoptions of two parents	Yhden vanhemman adoptiot En förälders adoptioner Adoptions of one parent

Molemmat sukupuolet – Boda könen – Both sexes

1994	Yht./Tot.	338	202	136	197	86	111	141	116	25
	0–17	266	188	78	125	72	53	141	116	25
	18+	72	14	58	72	14	58	–	–	–
1995	Yht./Tot.	333	215	118	188	92	96	145	123	22
	0–17	260	196	64	117	74	43	143	122	21
	18+	73	19	54	71	18	53	2	1	1
1996	Yht./Tot.	323	214	109	157	81	76	166	133	33
	0–17	276	200	76	111	67	44	165	133	32
	18+	47	14	33	46	14	32	1	–	1
1997	Yht./Tot.	391	279	112	163	81	82	228	198	30
	0–17	331	262	69	106	64	42	225	198	27
	18+	60	17	43	57	17	40	3	–	3
1998	Yht./Tot.	377	230	147	172	69	103	205	161	44
	0–17	318	222	96	116	61	55	202	161	41
	18+	59	8	51	56	8	48	3	–	3
1999	Yht./Tot.	345	218	127	172	74	98	173	144	29
	0–17	282	202	80	111	58	53	171	144	27
	18+	63	16	47	61	16	45	2	–	2
2000	Yht./Tot.	402	256	146	179	70	109	223	186	37
	0–17	338	247	91	118	61	57	220	186	34
	18+	64	9	55	61	9	52	3	–	3
2001	Yht./Tot.	379	261	118	151	70	81	228	191	37
	0–17	333	249	84	107	59	48	226	190	36
	18+	46	12	34	44	11	33	2	1	1
2002	Yht./Tot.	433	289	144	190	86	104	243	203	40
	0–17	356	266	90	114	64	50	242	202	40
	18+	77	23	54	76	22	54	1	1	–
2003	Yht./Tot.	400	265	135	154	59	95	246	206	40
	0–17	327	249	78	86	43	43	241	206	35
	18+	73	16	57	68	16	52	5	–	5
2004	Yht./Tot.	501	353	148	189	77	112	312	276	36
	0–17	409	327	82	98	52	46	311	275	36
	18+	92	26	66	91	25	66	1	1	–
2005	Yht./Tot.	515	359	156	177	75	102	338	284	54
	0–17	444	341	103	108	57	51	336	284	52
	18+	71	18	53	69	18	51	2	–	2
2006	Yht./Tot.	381	262	119	154	66	88	227	196	31
	0–17	317	249	68	93	53	40	224	196	28
	18+	64	13	51	61	13	48	3	–	3
2007	Yht./Tot.	370	236	134	163	62	101	207	174	33
	0–17	287	217	70	86	44	42	201	173	28
	18+	83	19	64	77	18	59	6	1	5
2008	Yht./Tot.	365	218	147	170	60	110	195	158	37
	0–17	289	187	102	100	31	69	189	156	33
	18+	76	31	45	70	29	41	6	2	4

10.2 Jatkuu

Forts.
Cont.

Vuosi År Year	Ottolapsen ikä Adoptivbarnets ålder Age of adoptive child	Kaikki ottolapset Alla adoptivbarnen All adopted children			Ottolapsi syntynyt Suomessa Adoptivbarn född i Finland Adopted child born in Finland			Ottolapsi syntynyt ulkomailla Adoptivbarn född i utlandet Adopted child born in foreign country		
		Yhteensä Totalt Total	Kahden vanhemman adoptiot Två föräldrarnas adoptioner Adoptions of two parents	Yhden vanhemman adoptiot En förälders adoptioner Adoptions of one parent	Yhteensä Totalt Total	Kahden vanhemman adoptiot Två föräldrarnas adoptioner Adoptions of two parents	Yhden vanhemman adoptiot En förälders adoptioner Adoptions of one parent	Yhteensä Totalt Total	Kahden vanhemman adoptiot Två föräldrarnas adoptioner Adoptions of two parents	Yhden vanhemman adoptiot En förälders adoptioner Adoptions of one parent
2009	Yht./Tot.	400	264	136	176	69	107	224	195	29
	0–17	329	239	90	110	46	64	219	193	26
	18+	71	25	46	66	23	43	5	2	3
2010	Yht./Tot.	485	222	263	293	57	236	192	165	27
	0–17	408	205	203	224	41	183	184	164	20
	18+	77	17	60	69	16	53	8	1	7
2011	Yht./Tot.	465	228	237	253	51	202	212	177	35
	0–17	387	212	175	179	35	144	208	177	31
	18+	78	16	62	74	16	58	4	–	4
2012	Yht./Tot.	466	227	239	258	59	199	208	168	40
	0–17	381	204	177	185	38	147	196	166	30
	18+	85	23	62	73	21	52	12	2	10
2013	Yht./Tot.	459	208	251	292	75	217	167	133	34
	0–17	365	181	184	205	48	157	160	133	27
	18+	94	27	67	87	27	60	7	–	7
Pojat – Pojkar – Boys										
1994	Yht./Tot.	168	106	62	97	44	53	71	62	9
	0–17	130	98	32	59	36	23	71	62	9
	18+	38	8	30	38	8	30	–	–	–
1995	Yht./Tot.	141	104	37	69	39	30	72	65	7
	0–17	122	97	25	50	32	18	72	65	7
	18+	19	7	12	19	7	12	–	–	–
1996	Yht./Tot.	153	106	47	80	45	35	73	61	12
	0–17	137	104	33	65	43	22	72	61	11
	18+	16	2	14	15	2	13	1	–	1
1997	Yht./Tot.	188	138	50	80	44	36	108	94	14
	0–17	163	128	35	56	34	22	107	94	13
	18+	25	10	15	24	10	14	1	–	1
1998	Yht./Tot.	175	114	61	85	37	48	90	77	13
	0–17	145	108	37	56	31	25	89	77	12
	18+	30	6	24	29	6	23	1	–	1
1999	Yht./Tot.	151	107	44	72	35	37	79	72	7
	0–17	128	102	26	50	30	20	78	72	6
	18+	23	5	18	22	5	17	1	–	1
2000	Yht./Tot.	197	139	58	86	38	48	111	101	10
	0–17	168	134	34	58	33	25	110	101	9
	18+	29	5	24	28	5	23	1	–	1
2001	Yht./Tot.	189	134	55	81	40	41	108	94	14
	0–17	165	128	37	58	34	24	107	94	13
	18+	24	6	18	23	6	17	1	–	1
2002	Yht./Tot.	197	124	73	84	33	51	113	91	22
	0–17	159	114	45	47	24	23	112	90	22
	18+	38	10	28	37	9	28	1	1	–
2003	Yht./Tot.	186	133	53	73	36	37	113	97	16
	0–17	157	123	34	46	26	20	111	97	14
	18+	29	10	19	27	10	17	2	–	2

10.2 Jatkuu
Forts.
Cont.

Vuosi År Year	Ottolapsen ikä Adoptivbarnets ålder Age of adoptive child	Kaikki ottolapset Alla adoptivbarnen All adopted children			Ottolapsi syntynyt Suomessa Adoptivbarn född i Finland Adopted child born in Finland			Ottolapsi syntynyt ulkomailla Adoptivbarn född i utlandet Adopted child born in foreign country		
		Yhteensä Totalt Total	Kahden vanhemman adoptiot Två föräldrarnas adoptioner Adoptions of two parents	Yhden vanhemman adoptiot En förälders adoptioner Adoptions of one parent	Yhteensä Totalt Total	Kahden vanhemman adoptiot Två föräldrarnas adoptioner Adoptions of two parents	Yhden vanhemman adoptiot En förälders adoptioner Adoptions of one parent	Yhteensä Totalt Total	Kahden vanhemman adoptiot Två föräldrarnas adoptioner Adoptions of two parents	Yhden vanhemman adoptiot En förälders adoptioner Adoptions of one parent
2004	Yht./Tot.	197	140	57	91	46	45	106	94	12
	0–17	160	128	32	55	35	20	105	93	12
	18+	37	12	25	36	11	25	1	1	–
2005	Yht./Tot.	202	132	70	83	34	49	119	98	21
	0–17	171	125	46	53	27	26	118	98	20
	18+	31	7	24	30	7	23	1	–	1
2006	Yht./Tot.	192	136	56	74	34	40	118	102	16
	0–17	162	129	33	46	27	19	116	102	14
	18+	30	7	23	28	7	21	2	–	2
2007	Yht./Tot.	174	122	52	72	30	42	102	92	10
	0–17	140	111	29	40	20	20	100	91	9
	18+	34	11	23	32	10	22	2	1	1
2008	Yht./Tot.	200	127	73	90	33	57	110	94	16
	0–17	162	108	54	54	15	39	108	93	15
	18+	38	19	19	36	18	18	2	1	1
2009	Yht./Tot.	196	136	60	90	41	49	106	95	11
	0–17	166	124	42	61	30	31	105	94	11
	18+	30	12	18	29	11	18	1	1	–
2010	Yht./Tot.	256	130	126	150	34	116	106	96	10
	0–17	223	122	101	119	26	93	104	96	8
	18+	33	8	25	31	8	23	2	–	2
2011	Yht./Tot.	254	144	110	116	19	97	138	125	13
	0–17	228	140	88	90	15	75	138	125	13
	18+	26	4	22	26	4	22	–	–	–
2012	Yht./Tot.	268	144	124	138	34	104	130	110	20
	0–17	231	134	97	107	25	82	124	109	15
	18+	37	10	27	31	9	22	6	1	5
2013	Yht./Tot.	237	125	112	129	37	92	108	88	20
	0–17	203	114	89	97	26	71	106	88	18
	18+	34	11	23	32	11	21	2	–	2
Tytöt – Flickor – Girls										
1994	Yht./Tot.	170	96	74	100	42	58	70	54	16
	0–17	136	90	46	66	36	30	70	54	16
	18+	34	6	28	34	6	28	–	–	–
1995	Yht./Tot.	192	111	81	119	53	66	73	58	15
	0–17	138	99	39	67	42	25	71	57	14
	18+	54	12	42	52	11	41	2	1	1
1996	Yht./Tot.	170	108	62	77	36	41	93	72	21
	0–17	139	96	43	46	24	22	93	72	21
	18+	31	12	19	31	12	19	–	–	–
1997	Yht./Tot.	203	141	62	83	37	46	120	104	16
	0–17	168	134	34	50	30	20	118	104	14
	18+	35	7	28	33	7	26	2	–	2
1998	Yht./Tot.	202	116	86	87	32	55	115	84	31
	0–17	173	114	59	60	30	30	113	84	29
	18+	29	2	27	27	2	25	2	–	2

10.2 Jatkuu

Forts.
Cont.

Vuosi År Year	Ottolapsen ikä Adoptivbarnets ålder Age of adoptive child	Kaikki ottolapset Alla adoptivbarnen All adopted children			Ottolapsi syntynyt Suomessa Adoptivbarn född i Finland Adopted child born in Finland			Ottolapsi syntynyt ulkomailla Adoptivbarn född i utlandet Adopted child born in foreign country		
		Yhteensä Totalt Total	Kahden vanhemman adoptiot Två föräldrarnas adoptioner Adoptions of two parents	Yhden vanhemman adoptiot En förälders adoptioner Adoptions of one parent	Yhteensä Totalt Total	Kahden vanhemman adoptiot Två föräldrarnas adoptioner Adoptions of two parents	Yhden vanhemman adoptiot En förälders adoptioner Adoptions of one parent	Yhteensä Totalt Total	Kahden vanhemman adoptiot Två föräldrarnas adoptioner Adoptions of two parents	Yhden vanhemman adoptiot En förälders adoptioner Adoptions of one parent
1999	Yht./Tot.	194	111	83	100	39	61	94	72	22
	0–17	154	100	54	61	28	33	93	72	21
	18+	40	11	29	39	11	28	1	–	1
2000	Yht./Tot.	205	117	88	93	32	61	112	85	27
	0–17	170	113	57	60	28	32	110	85	25
	18+	35	4	31	33	4	29	2	–	2
2001	Yht./Tot.	190	127	63	70	30	40	120	97	23
	0–17	168	121	47	49	25	24	119	96	23
	18+	22	6	16	21	5	16	1	1	–
2002	Yht./Tot.	236	165	71	106	53	53	130	112	18
	0–17	197	152	45	67	40	27	130	112	18
	18+	39	13	26	39	13	26	–	–	–
2003	Yht./Tot.	214	132	82	81	23	58	133	109	24
	0–17	170	126	44	40	17	23	130	109	21
	18+	44	6	38	41	6	35	3	–	3
2004	Yht./Tot.	304	213	91	98	31	67	206	182	24
	0–17	249	199	50	43	17	26	206	182	24
	18+	55	14	41	55	14	41	–	–	–
2005	Yht./Tot.	313	227	86	94	41	53	219	186	33
	0–17	273	216	57	55	30	25	218	186	32
	18+	40	11	29	39	11	28	1	–	1
2006	Yht./Tot.	189	126	63	80	32	48	109	94	15
	0–17	155	120	35	47	26	21	108	94	14
	18+	34	6	28	33	6	27	1	–	1
2007	Yht./Tot.	196	114	82	91	32	59	105	82	23
	0–17	147	106	41	46	24	22	101	82	19
	18+	49	8	41	45	8	37	4	–	4
2008	Yht./Tot.	165	91	74	80	27	53	85	64	21
	0–17	127	79	48	46	16	30	81	63	18
	18+	38	12	26	34	11	23	4	1	3
2009	Yht./Tot.	204	128	76	86	28	58	118	100	18
	0–17	163	115	48	49	16	33	114	99	15
	18+	41	13	28	37	12	25	4	1	3
2010	Yht./Tot.	229	92	137	143	23	120	86	69	17
	0–17	185	83	102	105	15	90	80	68	12
	18+	44	9	35	38	8	30	6	1	5
2011	Yht./Tot.	211	84	127	137	32	105	74	52	22
	0–17	159	72	87	89	20	69	70	52	18
	18+	52	12	40	48	12	36	4	–	4
2012	Yht./Tot.	198	83	115	120	25	95	78	58	20
	0–17	150	70	80	78	13	65	72	57	15
	18+	48	13	35	42	12	30	6	1	5
2013	Yht./Tot.	222	83	139	163	38	125	59	45	14
	0–17	162	67	95	108	22	86	54	45	9
	18+	60	16	44	55	16	39	5	–	5

Liite 1 – Bilaga 1 – Appendix 1

Valtiot maanosittain – Stater efter världsdel – Countries by continent

Eurooppa – Europa – Europe

Suomi – Finland
Ruotsi – Sverige – *Sweden*
Norja – Norge – *Norway*
Tanska – Danmark – *Denmark*
Islanti – Island – *Iceland*
Alankomaat – Nederländerna – *Netherlands*
Albania – Albanien – *Albania*
Andorra
Belgia – Belgien – *Belgium*
Bosnia-Hertsegovina – *Bosnien-Hercegovina* –
Bosnia and Herzegovina
Britannia – Storbritannien – *United Kingdom*
Bulgaria – Bulgarien – *Bulgaria*
Espanja – Spanien – *Spain*
Irlanti – Irland – *Ireland*
Itävalta – Österrike – *Austria*
Italia – Italian – *Italy*
Ent. Jugoslavia – F.d. Jugoslavian –
Former Yugoslavia
Jugoslavian liittotasavalta – Föbundsrepubliken
Jugoslavian – *Federal Republic of Yugoslavia*
Kreikka – Grekland – *Greece*
Kroatia – Kroatien – *Croatia*
Kypros – Cypern – *Cyprus*
Latvia – Lettland – *Latvia*
Liechtenstein
Liettua – Litauen – *Lithuania*
Luxemburg – *Luxembourg*
Makedonia – Macedonia
Malta
Moldova – Moldavien – *Moldova*
Monaco
Montenegro
Ent. Neuvostoliitto – F.d. Sovjetunionen –
Former USSR
Portugali – Portugal
Puola – Polen – *Poland*
Ranska – Frankrike – *France*
Romania – Rumänien – *Romania*
Saksa – Tyskland – *Germany*
Ent. Serbia ja Montenegro – F.d. Serbien och
Montenegro – *Former Serbia and Montenegro*
San Marino
Serbia – Serbien – *Serbia*
Slovakia – Slovakien – *Slovakia*
Slovenia – Slovenien – *Slovenia*
Sveitsi – Schweiz – *Switzerland*
Turkki – Turkiet – *Turkey*
Tsekki – Tjeckien – *Czech Republic*
Ukraina – Ukraine
Unkari – Ungern – *Hungary*
Valko-Venäjä – Vitryssland – *Belarus*
Vatikaani – Vatikanstaten – *Vatican City State*
Venäjä – Ryssland – *Russia*
Viro – Estland – *Estonia*

Afrikka – Afrika – Africa

Algeria – Algeriet – *Algeria*
Angola
Benin
Botswana
Burkina Faso
Burkina
Burundi
Djibouti
Egypti – Egypten – *Egypt*
Entinen Sudan – F.d. Sudan – *Former Sudan*
Eritrea
Etelä-Afrikka – Sydafrika – *South Africa*
Etelä-Sudan – Sydsudan – *South Sudan*
Etiopia – Etiopien – *Ethiopia*
Gabon
Gambia
Ghana
Guinea

Guinea-Bissau
Kamerun – *Cameroon*
Kap Verde – *Cap Verde*
Kenia – *Kenya*
Keski-Afrikan tasavalta – Centralafrikanska republiken –
Central African Republic
Komorit – Comorerna – *Comoros*
Kongon tasavalta – Republiken Kongo –
The Republic of the Congo
Kongon demokraattinen tasavalta –
Demokratiska republiken Kongo –
The Democratic Republic of the Congo
Lesotho
Liberia
Libya – Libyen – *Libyan Arab Jamahiriya*
Madagaskar – *Madagascar*
Malawi
Mali
Marokko – Marocko – *Morocco*
Mauritania
Mauritius
Mosambik – *Mozambique*
Namibia
Niger
Nigeria
Norsunluurannikko – Elfenbenskusten –
Côte d'Ivoire
Päiväntasaajan Guinea – Equatorial Guinea
Réunion – *Réunion, overseas region of France*
Ruanda – *Rwanda*
Sambia – *Zambia*
Sao Tome ja Príncipe
Senegal
Seychellit – *Seychelles*
Sierra Leone
Somalia
Sudan
Swazimaa – *Swaziland*
Tansania – Tanzania – *United Republic of Tanzania*
Togo
Tsad – Tchad – *Chad*
Tunisia – Tunisien – *Tunisia*
Uganda
Zimbabwe

Amerikka – Amerika – America

Alankomaiden Antillit – Nederländska Västindien –
Netherlands Antilles
Antigua ja Barbuda
Argentiina – *Argentina*
Bahama – *Bahamas*
Barbaros
Belize
Bolivia
Brasilia – Brasilien – *Brazil*
Chile
Costa Rica
Dominica
Dominikaaninen tasavalta – Dominikanska
Republiken – *Dominican Republic*
Ecuador
El Salvador
Grenada
Guatemala
Guyana
Haiti
Honduras
Jamaika – *Jamaica*
Kanada – *Canada*
Kolumbia – *Colombia*
Kuuba – *Cuba*
Meksiko – *Mexico*
Nicaragua – *Nicaragua*
Panama
Paraguay
Peru

Saint Kitts ja Nevis – Saint Kitts och Nevis –
and Saint Kitts Nevis
Saint Lucia
Saint Vincent ja Grenadiinit – Saint Vincent och
Grenadinerna – *Saint Vincet and the Grenadines*
Suriname
Trinidad ja Tobago – Trinidad och Tobago –
Trinidad and Tobago
Uruguay
USA – *United States*
Venezuela

Aasia – Asien – Asia

Afganistan – *Afghanistan*
Arabiemiirikunnat – Förenade Arabemiraten –
United Arab Emirates
Armenia – Armenien – *Armenia*
Azerbaidzhan – Azerbaidjan – *Azerbaijan*
Bahrain
Bangladesh
Bhutan
Brunei
Filippiinit – Filippiinerna – *Philippines*
Georgia – Georgian – *Georgia*
Indonesia
Intia – Indien – *India*
Irak – Iraq
Iran
Israel
Itä Timor – Östra Timor – *East Timor*
Japani – *Japan*
Jemen – Yemen – *Yemen*
Jordania – Jordanien – *Jordan*
Kambodza – Kambodja – *Cambodia*
Kazakstan – *Kazakhstan*
Kiina – Kina – *China*
Kirgisiala – Kirgisistan – *Kyrgyzstan*
Korean tasavalta – Republiken Korea –
Republic of Korea
Korean kansantasavalta – Demokratiska
folkrepubliken Korea – *People's Republic of Korea*
Kuwait
Laos – *Lao People's Democratic Republic*
Libanon – *Lebanon*
Macao – *Macau*
Malediivit – Maldiverna – *Maldives*
Malesia – *Malaysia*
Mongolia
Myanmar
Nepal
Oman
Pakistan
Qatar
Saudi-Arabia – Saudiarabien – *Saudi Arabia*
Singapore
Sri Lanka
Syyria – Syrien – *Syrian Arab Republic*
Tadzikistan – Tadjikistan – *Tajikistan*
Thaimaa – *Thailand*
Turkmenistan
Uzbekistan
Vietnam

Oseania – Oceanien – Oceania

Australia – *Australia*
Fidzi – Fiji
Kiribati
Mikronesia – Mikronesien – *Micronesia*
Nauru
Papua–Uusi–Guinea – Papua Nya Guinea
Papua New Guinea
Salomonsaaret – Salomonöarna – *Salomon Islands*
Samoa
Tonga
Tuvalu
Uusi-Seelanti – Nya Zeeland – *New Zealand*
Vanuatu

Tämä julkaisu sisältää tietoja väestönmuutoksista vuodelta 2013. Tarkastellut väestönmuutokset ovat syntyneet, kuolleet, maassa-, kunnassa-, maa- ja maastamuuttaneet, avioliiton solmineet ja avioeronneet, parisuhteen rekisteröineet ja eronneet rekisteröidyistä parisuhteista, Suomen kansalaisuuden saaneet sekä ottolapseksi otot. Tiedot on esitetty koko maata koskevin, mutta jokaisesta väestönmuutoksesta on laadittu taulukkoja myös suuralueittain tai maakunnittain. Lisäksi julkaisu sisältää aikasarjatietoja väestönmuutoksista.

Denna publikation innehåller uppgifter om befolkningsförändringar år 2013. Tabulerade befolkningsförändringar gäller födda, döda, inrikes omflyttning och omflyttning inom kommunen samt utvandrare, invandrare, antalet ingångna äktenskap, antalet äktenskapsskillnader, antalet registrerade parförhållanden och antalet separationer från registrerade parförhållanden, antalet personer som anhängit finskt medborgarskap samt adoptioner. I de flesta fall har uppgifterna givits för hela landet, men för varje befolkningsförändring har det också gjorts upp en tabell efter storområde eller landskap. Publikationen innehåller därtill en stor mängd tidsserieuppgifter som gäller befolkningsförändringarna.

The present publication comprises information on population changes in 2013. The vital events changes examined consist of births, deaths, internal migration, intramunicipal migration, as well as immigration and emigration, contracted marriages, divorces, registered partnerships and divorces from registered partnerships, naturalisations and adoptions. The data generally cover the whole country, but tables by major region and region are also presented on each vital event. In addition, numerous time series on vital events are included in this publication.

ISSN 1796-0479
= Suomen virallinen tilasto
ISSN 2323-685X (pdf)
ISBN 978-952-244-519-3 (pdf)
ISSN 0788-5245 (print)
ISBN 978-952-244-485-1 (print)
Tuotenumero 3427 (print)

Tietopalvelu ja viestintä
Tilastokeskus
puh. 029 551 2220
www.tilastokeskus.fi

Julkaisutilaukset, Edita Publishing Oy
puh. 020 450 05
asiakaspalvelu.publishing@edita.fi
www.editapublishing.fi

Kommunikation och informationstjänst
Statistikcentralen
tfn 029 551 2220
www.stat.fi

Beställning av publikationer, Edita Publishing Oy
tfn 020 450 05
www.editapublishing.fi

Communication and Information Services
Statistics Finland
tel. +358 29 551 2220
www.stat.fi

Publication orders, Edita Publishing Oy
tel. +358 20 450 05
www.editapublishing.fi