

XXII.

VAKUUTUS O L O T. FÖRSÄKRINGSVÄSENDET.

B.

23.

VAKUUTUSTARKASTAJAN KERTOMUS PAIKALLISTEN PALOAPU-
JA ELÄINVAKUUTUSYHDISTYSTEN TOIMINNASTA
VUONNA 1927.

FÖRSÄKRINGSINSPEKTÖRENS BERÄTTELSE ANGÅENDE DE LOKALA
BRANDSTODS- OCH KREATURSFÖRSÄKRINGSFÖRENING-
GARNAS VERKSAMHET UNDER ÅR 1927.

*RAPPORT SUR L'ÉTAT DES ASSOCIATIONS DE BAILLIAGE ET DE
PAROISSE POUR ASSURANCE CONTRE L'INCENDIE ET
CONTRE LA MORTALITÉ DES BESTIAUX, DANS
L'ANNÉE 1927.*

XXII.

VAKUUTUS O L O T.
FÖRSÄKRINGSVÄSENDET.

B.

23.

VAKUUTUSTARKASTAJAN KERTOMUS PAIKALLISTEN PALOAPU-
JA ELÄINVAKUUTUSYHDISTYSTEN TOIMINNASTA
VUONNA 1927.

FÖRSÄKRINGSINSPEKTÖRENS BERÄTTELSE ANGÅENDE DE LOKALA
BRANDSTODS- OCH KREATURSFÖRSÄKRINGSFÖRENING-
GARNAS VERKSAMHET UNDER ÅR 1927.

*RAPPORT SUR L'ÉTAT DES ASSOCIATIONS DE BAILLIAGE ET DE
PAROISSE POUR ASSURANCE CONTRE L'INCENDIE ET
CONTRE LA MORTALITÉ DES BESTIAUX, DANS
L'ANNÉE 1927.*

Sisällys:

	Siv.
I. Johdanto	5
II. Palovakuutus	5
III. Eläinvakuutus	16

Tilastolliset taulut:

I. Palovakuutus.

1. Vakuutussumma, vahingot, ja taksoitus tulot ja menot	1
2. Varat ja velat	27

II. Eläinvakuutus.

3. Vakuutuskanta, vahingot ja taksoitus	51
4. Tulot ja menot, varat ja velat	61

Innehåll:

	Sid.
I. Inledning	5
II. Brandförsäkring	5
III. Kreatursförsäkring	16

Statistiska tabeller:

I. Brandförsäkring.

1. Försäkringsbestånd, skador, taxering, inkomster och utgifter	1
2. Tillgångar och skulder	72

II. Kreatursförsäkring.

3. Försäkringsbestånd, skadeersättningar och uttaxering	51
4. Inkomster och utgifter, tillgångar och skulder	61

Table des matières:

	Pag.
I. Introduction	5
II. Assurance contre l'incendie	5
III. Assurance contre la mortalité des bestiaux	16

Tableaux statistiques:

I. Assurance contre l'incendie.

1. Sommes assurées, indemnités, et taxation recettes et dépenses	1
2. Propriétés et dettes	27

	Pag.
II. Assurance contre la mortalité des bestiaux.	
3. Etat des assurances, indemnités et taxation	51
4. Recettes et dépenses, actifs et passifs à la fin de l'année	61

I. Johdanto.

Tilastollisesta aineistosta mainittakoon, että muutamassa tapauksessa ei ole ollut mahdollista saada uudistetun kirjeenvaihdonkaan avulla kaikkia tilastollisia tietoja muutamien yhdistysten toiminnasta, joten silloin on ollut välttämätöntä niissä kohdissa tyytyä likimääräiseen arvioimiseen. Niissä aniharvoissa tapauksissa, milloin näin on tehty, on siitä aina ilmoitus pantu tilastotaulun alaviittaaan. Ellei ole voitu saada mitään tietoja yhdistyksen toiminnasta vuonna 1927, on sen vakuutuskanta vuoden lopussa edellytetty samaksi kuin vuoden alussa, ellei yhdistys ole ilmoittanut, ettei se ole lainkaan toiminut puheena olevana vuotena. Näistäkin seikoista on silloin merkintä tehty alaviittaaan. Kertomus tilastotauluineen on laadittu samojen perusteiden mukaan kuin lähinnä edellisten.

II. Paikallisten paloapuyhdistysten toiminta vuonna 1927.

Edelleen toimii jokin yhdistys, joka ei ole muuttanut sääntöjensä 17 päivänä huhtikuuta 1908 paloapuyhdistyksistä annetun lain asettamien vaatimuksien mukaan, ja joka niin ollen lain 18 §:n mukaan ei ole oikeutettu ottamaan vastaan uusia osakkaita.

Käsiteltävien paloapuyhdistysten luku oli 1927 vuoden lopussa 293. Miten monta yhdistystä on ollut kussakin eri läänissä v. 1927 lopussa, näkyy seuraavasta taulusta, jossa myös esitetään vastaavat luvut vuosilta 1897, 1900, 1910, 1920, 1925 ja 1927.

Yhdistysten luku vuosien 1897, 1900, 1910, 1920, 1925 ja 1927 lopussa.

Antalet brandstodsföreningar vid utgången av åren 1897, 1900, 1910, 1920, 1925 och 1927.

Lääni — Län	1897	1900	1910	1920	1925	1927
Uudenmaan — Nylands	11	11	12	12	12	12
Turun ja Porin — Åbo och Björneborgs	36	40	42	39	43	43
Ahvenanmaan maakunta — Landskapet Åland	—	—	—	4	3	3
Hämeen — Tavastehus	11	11	11	10	10	11
Viipurin — Viborgs	40	43	48	50	51	51
Mikkelin — St Michels	22	22	23	23	23	23
Kuopion — Kuopio	31	31	30	30	30	30
Vaasan — Vasa	64	68	74	74	74	74
Oulun — Uleåborgs	50	56	47	44	46	46
Yhteensä — Summa	265	282	287	286	292	293

I. Inledning.

Om det statistiska materialet må nämnas, att det i några fall icke varit möjligt att ens genom förnyad brevväxling erhålla alla statistiska uppgifter över några föreningars verksamhet och har det då varit nödvändigt att åtnöja sig med en ungefärlig uppskattning. I de ytterst få fall, där sådant skett, har anteckning därom införts i tabellen. Om inga uppgifter erhållits över föreningens verksamhet under år 1927, har försäkringsbeståndet i en sådan förening antagits vara detsamma vid årets slut som vid dess ingång, ifall föreningen icke anmält, att den icke varit i verksamhet under ifrågavarande tid. Här om har även anteckning införts i tabellen. Berättelsen jämte de där tillhörande statistiska tabellerna äro för övrigt uppgjorda på samma sätt som för de närmast föregående åren.

II. De lokala brandstodsföreningarnas verksamhet år 1927.

Ännu finnes någon förening, som icke förändrat sina stadgar enligt fordringarna i lagen av den 17 april 1908 angående brandstodsföreningar, och äger sådan förening sålunda enligt § 18 i nämnda lag icke rätt att mottaga nya delägare.

Antalet i denna berättelse behandlade brandstodsföreningar utgjorde 293 vid utgången av år 1927. Föreningarnas fördelning på de skilda länen i slutet av år 1927 framgår ur följande sammanställning, varvid tillika anföras motsvarande tal för åren 1897, 1900, 1910, 1920, 1925 och 1927.

Vuoden 1927 kuluessa on perustettu yksi uusi yhdistys: Lounais-Hämeen paloapuyhdistys.

Yhdistyksien vakuutuskanta oli tasaisin tuhatmarkoin vuoden lopussa:

1920	2,369,528,000 mk
1921	3,223,402,000 »
1922	4,057,154,000 »
1923	4,818,979,000 »
1924	5,692,603,000 »
1925	6,247,186,000 »
1926	7,344,235,000 »
1927	8,398,008,000 »

Vakuutuskannan lisäys on siis 1927 vuoden aikana ollut noin 1,054 miljoonaa markkaa ja viimeisten viiden vuoden kuluessa keskimäärin noin 868 miljoonaa markkaa vuodessa. Tämä riippuu tietysti suurimmaksi osaksi siitä, että rahan arvon alennuttua on alettu jonkin verran korottaa vakuutuksia.

Vakuutustarkastajan vuosittain antamissa, maan vakuutusoloja yleensä koskevissa kertomuksissa on vuodesta 1897 alkaen suunnilleen arvioitu maassa palovahinkoa vastaan vakuutetun omaisuuden vakuutussumma. Vaikka nämä tiedot vuodelta 1927 jo on julkaistu vakuutustarkastajan kertomuksessa A n:o 33, kuitenkin mitä paikallisten yhdistysten vakuutuskantaan tulee vain likimääräisenä lukuna, esitetään ne tässäkin kertomuksessa, koska molemmat puheena olevat kertomukset eivät yleensä joudu samojen henkilöiden käytettäväksi. Tauluun on liitetty tietoja vuosilta 1897, 1900, 1910, 1920 ja 1925 ja esitetään ne täysin tuhansin markoin.

Under år 1927 har grundats en ny förening: Lounais-Hämeen paloapuyhdistys.

Det totala försäkringsbeståndet i föreningarna utgjorde i jämna tusental vid utgången av år

Ökningen av försäkringsbeståndet har således under år 1927 utgjort omkring 1,054 miljoner mark och under de senaste fem åren i medeltal omkring 868 miljoner mark i året. Detta beror naturligtvis främst därav att, då penningvärdet fallit, man begynt i någon mån höja sina försäkringar.

Uti de av försäkringsinspektören årligen avgivna berättelserna över försäkringsväsendet i landet överbud har sedan år 1897 ingått en ungefärlig uppskattning av försäkringsbeloppet för den i hela landet mot brandskada försäkrade egendomen. Ehuru dessa uppgifter för år 1927 redan publicerats i försäkringsinspektörens berättelse A n:o 33, varvid uppgifterna angående försäkringsbeståndet i de lokala brandstodsföreningarna voro endast approximativa, införas de även i denna berättelse, enär bägge ifrågavarande publikationer sällan komma samma personer tillhanda. I tabellen ingå uppgifter även för åren 1897, 1900, 1910, 1920 och 1925 och framställes de i jämna tusentals mark.

Vakuutuskanta maassa lopulla vuotta — Försäkringsbeståndet i landet vid utgången av år

	1897	1900	1910	1920	1925	1927
Suuremm. kesk. yhd. —			1 000 markkaa — 1000 mark			
De större öms. fören. .	539,256	659,952	1,618,884	8,370,991	21,964,012	28,689,675
Kihlak. - ja pitäjähjd. —						
Härads- o. sockenfören.	352,511	436,738	778,738	2,369,528	6,247,186	8,398,008
Kotim. osakeyht. — De						
inhemska aktiebol. . .	261,365	395,246	598,582	8,633,022	12,927,332	18,801,954
Utkom. osakeyht. — De						
utländska aktiebol. . .	350,698	418,404	514,797	937,117	1,448,141	2,038,227
Yhteensä — Summa	1,503,830	1,910,340	3,511,001	20,310,658	42,586,671	57,927,864

Kihlakunta- ja pitäjähjdistyksien varalle tuli seuraava osa koko vakuutuskannasta vuoden lopussa, nimittäin vuonna

Härads- och sockenföreningarna innehade följande andel av det totala försäkringsbeståndet vid utgången av nedan anförda år, nämligen för år

1897	1900	1905	1910	1915	1920	1925	1927
23.4 %	22.9 %	23.5 %	22.2 %	22.8 %	11.7 %	14.6 %	14.5 %

Vuoden 1915 jälkeen alkoi yhdistysten vakuutuskanta vähetä verrattuna muiden vakuutuslaitosten vakuutuskantaan. Tämä riippui etupäässä siitä, että paikallisten vakuutusyhdistysten vakuutuksenottajat eivät rahan arvon alentuessa heti alkaneet koroittaa vakuutussummiaan. Vuoden 1920:n jälkeen ovat hekin tähän ryhtyneet, joten viimeksimainittujen yhdistysten vakuutuskannan prosenttiluku sen jälkeen on jonkun verran kasvanut.

Yhdistyksistä on 255, siis noin 87 % kaikista yhdistyksistä, 1927 vuoden lopussa suuremmissa palovakuutuslaitoksessa jälleenvakuuttanut osan vastuusummastaan. Tyydytyksellä on mainittava; että vuoden aikana 14 yhdistystä on alkanut ottaa jälleenvakuutuksia. Niistä yhdistyksistä, jotka toimivat Ahvenanmaalla (33 %), Viipurin (41 %), Vaasan (18 %) ja Oulun (15 %) lääneissä, on suhteellisesti paljon suurempi osa laiminlyönyt käyttää tätä ainoata keinoa, jolla pienen ja muuten heikon paikallisen yhdistyksen toiminta voidaan saada täysin paikkakunnan vakuustarvetta tyydyttäväksi ja kuitenkin vakavaraiseksi. Turun ja Porin sekä Hämeen läänissä ovat kaikki yhdistykset ottaneet jälleenvakuutuksia toiset enemmän, toiset vähemmän. Syynä jälleenvakuutuksen ottamisen vastustamiseen esitetään monasti jonkunlainen väärin käsitetty paikallisharrastus, jopa paikallisylpeys. Jälleenvakuuttamisen syrjäyttäminen ei todista yhdistyksen vakavaraisuutta, vaan on päinvastoin useimmissa tapauksissa heikkouden merkki. Jälleenvakuutettu summa, pääasiallisesti huippuja, oli 1927 vuoden lopussa 3,167 miljoonaa markkaa. Sen ohessa ovat muutamia näistä yhdistyksistä jälleenvakuuttaneet myöskin määräosan koko vakuutuskannasta vaihdellen 20:sta 30 %:iin. Jälleenvakuutettu määrä on kuitenkin vielä pieni osa eli noin 38 % koko vakuutussummasta. Jälleenvakuutuksen ottaminen ei tuota yhdistykselle uusia menoja, jos vain otetaan huomioon, että ne vakuutuksenottajat, joiden vakuutusten huiput jälleenvakuutetaan, vakuutuksensa jälleenvakuutetusta osasta maksavat vakuutus-

Efter år 1915 begynte de lokala brandstodsföreningarnas försäkringsbestånd relativt nedgå i förhållande till övriga anstalters försäkringsbestånd. Detta beror i huvudsak därav, att försäkringstagarna i de lokala föreningarna icke genast, då penningvärdet nedgick, begynte höja sina försäkringsbelopp. Efter år 1920 hava även de begynt inse vikten härav, och sålunda har försäkringsbeståndet för de sistnämnda föreningarna åter i någon mån procentuellt tillvuxit.

Av föreningarna hava 255 eller 87 % av hela antalet vid slutet av år 1927 i någon större försäkringsanstalt återförsäkrat en del av sin försäkringssumma. Särskilt förtjänar påpekas att under året 14 föreningar begynt använda sig av återförsäkring. Av de föreningar, som idka rörelse på Åland (33 %), i Viborgs (41 %), i Vasa (18 %) och i Uleåborgs (15 %) län, har en jämförelsevis större del än på andra orter försummat att genom denna åtgärd betrygga sin verksamhet. En liten och svag lokalförening kan dock icke på annat sätt få sin verksamhet att tillgodose ortens försäkringsbehov under beaktande av nödig trygghet. Alla föreningar i Åbo och Björneborgs samt Tavastehus län hava tagit återförsäkringar i större eller mindre grad. Som skäl för motståndet mot återförsäkring anföres ofta omständigheter, vilka endast utgöra ett missuppfattat lokalintresse, i vissa fall mähända även ett lokalhögmod. Att underlåta återförsäkring är ingalunda ett tecken på att föreningen har en stark ekonomisk ställning utan tvärtom i de flesta fall ett bevis för motsatsen. Den återförsäkrade summan, huvudsakligen toppar, utgjorde vid årets slut 3,167 miljoner mark. Därjämte ha några av dessa föreningar återförsäkrat en bestämd andel av hela sitt försäkringsbelopp, och varierar denna andel från 20 till 30 %. Beloppet av återförsäkringarna utgör dock ännu endast omkring 38 % av föreningarnas hela försäkringsbelopp. En återförsäkring tillskyndar icke föreningen några extra utgifter, om föreningen blott iakttager, att de försäkringstagare, av vilkas försäkringar någon del blivt återförsäkrad, för denna återför-

maksun korotuksen, jos jälleenvakuutusyhdistys ehkä vaatii suuremman vakuutusmaksun kuin yhdistys itse katsoo tarvitsevana.

Kaikki yhdistykset eivät ole voineet antaa tietoa vakuutuskannan ryhmityksestä sen mukaan, koskeeko vakuutus kiinteätä vai irtainta omaisuutta, jota paitsi muutamat yhdistykset ovat puheena olevassa kohden ryhmittäneet vakuutusmaksujen ositussumman. Tästä huolimatta antavat kuitenkin taulun n:o 1 sarakkeisiin 3 ja 4 otetut tiedot pääpiirteissään varsin hyvän kuvan puheena olevasta ryhmityksestä, tiedot kun koskevat 8,169 miljoonan markan vakuutussummaa eli 97.3 % koko vakuutussummasta. Siis vain vakuutussumman 2.7 %:sta ei ole saatu tietoja. Näiden tietojen mukaan muodostavat kiinteistövakuutukset noin 69.2 % irtaimistovakuutukset 30.8 % yhdistyksien vakuutussummasta.

Vakuutetuista kiinteistöistä oli myllyjen ja muiden teollisuuslaitosten vakuutussumma sekä vakuutetusta irtaimistosta kauppiasten kauppavarastojen vakuutussumma verrattain pieni osa. Tämä osa on yleensä vuosi vuodelta suhteellisesti pienentynyt, ja siis kehitys käynyt oikeaan suuntaan. Puheena olevat vastuut eivät hyvin sovellu paikallisen, etupäässä maanviljelijäin tarpeita tyydyttävän yhdistyksen vakuutuskantaan maalaistalojen ja niissä olevan irtaimiston rinnalle. Ne ovat monessa suhteessa liian vaarallisia vastuuta. Ainoastaan, silloin kun teollisuuslaitos tarkoittaa maanviljelijän omien raaka-aineiden ja tuotteiden jalostamista, on laitos niin läheisesti yhdistetty maatalouteen, että sen vakuuttaminen paikalliskunnan omassa paloapuyhdistyksessä on katsottavat riittävästi perustelluksi.

Korvattavien palovahinkojen johdosta päätetty korvaussumma oli 9,372,100 mk, joka jakaantui siten, että kiinteistöä kohdanneita vahinkoja varten oli myönnetty 6,797,900 mk ja irtaimistoa kohdanneita varten 2,531,400 mk. Erittelyä koskevia tietoja siis ei ole saatu 42,800 markan korvausmäärästä eli koko korvaussumman 0.5 %:sta. Kiinteistökorvaukset muodostivat 72.5 % ja irtaimistokorvaukset 27.0 % tilivuoteen kohdistuvista korvauksista. Kun näitä lukuja verrataan kiinteistöjen ja irtaimistojen vakuutussummiin, näh-

säkrade del erlægga den förhöjda premie, som återförsäkringsföreningen möjligen fordrar utöver den premie föreningen själv anser sig behöva.

Alla föreningar hava icke kunnat lämna uppgift om försäkringssummans fördelning på fastighet och lösegendom, varjämte några föreningar hava hänfört hithörande uppgifter till premiefördelningssumman. Oberoende härav kan man likväl av de i tabell n:o 1 kolumnerna n:o 3 och 4 införda uppgifterna få en ganska tydlig bild av den ifrågavarande fördelningen, enär uppgifterna hänföra sig till en försäkringssumma på 8,169 miljoner mark eller till 97.3 % av föreningarnas totala försäkringssumma. Angående endast 2.7 % av försäkringsbeståndet har alltså uppgifter ej erhållits. Ur dessa tal framgår, att försäkringarna av fastighet utgjorde ungefär 69.2 % och försäkringarna av lösegendom 30.8 % av hela försäkringsbeloppet.

Av de försäkrade fastigheterna utgjorde försäkringssumman för kvarnar och övriga industriella inrättningar samt av den försäkrade lösegendomen försäkringssumman för handelsvarulager sammanlagt ett relativt obetydligt belopp. Detta belopp har i allmänhet är för år relativt taget nedgått. Utvecklingen har alltså gått i rätt riktning, ty ifrågavarande försäkringsobjekt lämpa sig icke väl för en lokal förening, som huvudsakligen bör tillgodose lantbrukarens behov av försäkring vare sig av lantmannafastigheter eller i dessa förefintlig lösegendom. Endast i de fall, då en industriell inrättning avser att förädla lantbrukarens egna råämnen och produkter, är den så nära förenad med lanthushållningen, att dess försäkrande i en lokal brandstodsförening kan anses vara berättigad.

För brandskador utanordnades i ersättningsar 9,372,100 mk, vilken summa fördelade sig sålunda, att för skador, som drabbat fast egendom, beviljats 6,797,900 mk, samt för skador å lösegendom 2,531,400 mk. Uppgifter angående fördelningen ha alltså icke kunnat erhållas angående 42,800 mark eller 0.5 % av skadestånden. Alltså utgjorde ersättningssumman för fastighet 72.5 % och för lösegendom 27.0 % av de till redovisningsåret hörande skadeersättningsarna. Jämföras dessa tal med försäkringssummorna för fastighet och

dään, että kiinteistövakuutukset ovat vaatineet suhteellisesti vähän enemmän korvauksia kuin irtaimistovakuutukset.

Korvattavien tulipalojen luku oli yhteensä 1,662. Alla olevat luvut osoittavat miten ne jakaantuvat eri kuukausia kohti.

lösegendom framgår, att utbetalningarna i anledning av försäkring varit proportionsvis något större för försäkringar av fastighet än för sådana av lösegendom.

Antalet brandskador, för vilka skadestånd utgått, var 1,662. Talen i följande tabell utvisa, huru de fördela sig på de skilda månaderna.

Lääni — Län	Tammikuu Januari	Februari	Maaliskuu Mars	Huhtikuu April	Toukokuu Maj	Kesäkuu Juni	Heinäkuu Juli	Elokuu Augusti	Syyskuu September	Oktober	Marraskuu November	Joulukuu December	Yhteensä Summa
Uudenmaan — Nylands	5	1	6	1	6	5	12	9	5	3	6	5	64
Turun ja Porin — Åbo och Björneborgs	21	16	16	5	16	13	35	30	25	22	20	27	246
Ahvenanmaan maakunta — Landskapet Åland	—	—	—	—	2	—	—	1	—	—	1	—	4
Hämeen — Tavastehus	5	1	1	2	5	4	3	6	7	4	3	1	41
Viipurin — Viborgs	28	20	14	13	26	26	42	37	31	29	17	19	302
Mikkelin — S:t Michels	19	8	11	6	21	12	15	17	18	12	13	11	163
Kuopion — Kuopio	41	17	14	18	35	23	41	40	39	31	30	21	350
Vaasan — Vasa	19	7	10	20	29	27	33	24	23	32	22	21	267
Oulun — Uleåborgs	11	9	18	16	21	17	21	15	34	20	9	13	204
Yhteensä koko maassa — Summa för hela landet	149	78	90	81	161	127	202	179	182	153	121	118 ¹⁾	1 641
Prosenttia — Procent	9.1	4.8	5.5	4.9	9.8	7.7	12.3	10.9	11.1	9.3	7.4	7.2	100.0

Nämä luvut osoittavat että sen vuosipuoliskon kuluessa, joka kestää toukokuun ensi päivästä lokakuun loppuun, sattui 61.1 % kaikista tulipaloista. Siis on puheena olevan vuosipuoliskon aikana sattunut huomattavasti enemmän kuin toinen puoli vuoden kaikista tulipaloista, samoin kuin melkein kaikkien niiden edellisten 22 vuoden aikana, joista on saatavissa tilastoa tulipalojen ryhmittymisestä kuukausittain.

Korvattujen tulipalojen syitä valaisevat seuraavat luvut, jotka kohdistuvat kaikkiin paikallisten yhdistysten korvaamiin vahinkoihin.

Dessa tal utvisa, att under den halvårsperiod, som börjar i maj och utgår den sista oktober, inträffat 61.1 % av hela antalet eldsvådor. Således har under nämnda halvårsperiod inträffat betydligt mera än hälften av hela antalet eldsvådor under året, såsom under nästan alla de föregående 22 år, för vilka statistik finnes att tillgå angående brandskadornas fördelning på de olika månaderna.

Vad som förorsakat de ersatta brandskadorna framgår ur följande tal, vilka hänföra sig till samtliga av de lokala försäkringarna ersatta skador.

Syy — Orsak	Luku Antal	%
Salama — Åskslag	144	8.7
Räjähdyks — Explosion	4	0.2
Itsestään syttyminen — Självantändning	67	4.0
Vikoja tulisijoissa ja savujohdoissa — Fel i eldstad och rökgång	168	10.1
Nokivalkea — Soteld	47	2.8
Savujohdosta singahtanut kipinä — Gnista ur skorsten	201	12.1
Savujohdon kuumeneminen — Upphettning av rökgång	29	1.8
Tulisijasta otettu hehkuva tuhka ja hiilet — Ur eldstad tagen glödande aska och kol	29	1.8
Siirto — Transport	689	41.5

¹⁾ Sitäpaitsi 21 tulipaloa, joista ei ole ilmoitettu, minä kuukausina ne ovat sattuneet. — Dessutom 21 brandskador, om vilka icke uppgivits, under vilka månader de inträffat.

Syy — Orsak	Luku Antal	%
Siirto — Transport	689	41.5
Tulisijoista singahtanut kipinä, hiili y. m. — Ur eldstad sprungen gnista, kol m. m. dyligt	315	19.0
Tulisijain muu varomaton hoito — Annan värdslöshet vid skötsel av eldstad	77	4.6
Lamppujen ja lamppuöljyn varomaton piteleminen — Oförsiktighet med lampor och lampolja	37	2.2
Vikoja sähköjohdossa — Fel å elektrisk ledning	16	1.0
Tupakanpoltto — Tobaksrökning	17	1.0
Tulitakkujen varomaton piteleminen — Oförsiktighet med tändstickor	55	3.3
Muun tulen varomaton piteleminen — Oförsiktighet med annan eld	63	3.8
Jäätymäiden vesijohtotorvien lämmittäminen — Uppvärmning av tillfrusna vattenledningsrör	2	0.1
Rautateistä tai höyrylaivaliikenteestä lähtenyt kipinä — Järnvägs- och ångbåts- trafik	1	0.1
Tulen siirtyminen kaski- tahi kytömaasta taikka kulovalkea — Antändning från sved- och kyttland eller skogsbrand	12	0.7
Muu tulen siirtyminen omaisuudesta, joka ei ole yhdistyksessä vakuutettu — Annan antändning från brunnen egendom, som ej är i föreningen försäkrad	16	1.0
Murhapoltto, omistajan tekemä — Mordbrand, anstiftad av försäkringstagaren	3	0.2
Murhapoltto, vieraan henkilön tekemä — Mordbrand, anstiftad av främmande person	9	0.6
Muita syitä — Annan känd orsak	72	4.3
Syy tuntematon — Okänd orsak	276	16.6
Yhteensä — Summa	1 660	100.0

Tilivuoteen kuuluvat vahingonkorvaukset ovat olleet 1.19 mk vuoden keskimääräisen vakuutuskannan 1,000 markkaa kohti. Vastaava luku on vuosina 1897—1906 ollut keskimäärin 1.29 mk, vuosina 1907—1916 1.24 mk, vuosina 1917—21 1.72 mk ja vuosina 1922—1926 1.11 mk.

Tilivuoden aikana sattuneiden vahinkojen korvauksia keskimääräisen vakuutuskannan 1,000 markkaa kohti eri lääneissä ilmaisevat alla olevat luvut:

Uudenmaan l. — i Nylands län	1.17
Turun ja Porin l. — i Åbo och Björneborgs län	0.84
Ahvenanmaan maakunta — i Landskapet Åland	0.24
Hämeen läänissä — i Tavastehus län	1.45
Viipurin läänissä — i Viborgs län	1.86
Mikkelin läänissä — i S:t Michels län	1.53
Kuopion läänissä — i Kuopio län	2.17
Vaasan läänissä — i Vasa län	0.62
Oulun läänissä — i Uleåborgs län	1.12
Keskimäärin koko maassa — I medeltal för hela landet	1.19

Seuraavassa taulussa esitetään vertailun helpottamiseksi vastaavat luvut keskimäärin vuosilta 1897—1906; 1907—1916 ja 1917—1921 sekä erikseen vuosilta 1922, 1923, 1924, 1925 ja 1926.

Pä varje 1,000 mark av medelförsäkringsbeståndet under året utgjorde skadeersättningarna 1.19 mk. Motsvarande tal utgjorde 1.29 mk för åren 1897—1906, under åren 1907—1916 1.24 mk, under åren 1917—1921 1.72 mk och under åren 1922—1926 1.11 mk.

Nedanstående tal utvisa de till redovisningsåret hörande skadeersättningarna på varje 1,000 mk av medelförsäkringsbeståndet i de skilda länen:

I följande tabell anföras, för att underlätta jämförelsen, motsvarande tal i medeltal för åren 1897—1906; 1907—1916 och 1917—1921 samt för ettvarrt av åren 1922, 1923, 1924, 1925 och 1926.

¹⁾ Sitäpaitsi 2 tulipaloo, joiden syitä ei ole ilmoitettu. — Dessutom 2 brandskador, om vilka icke uppgivits, av vilken orsak brandskadan inträffat.

L ä ä n i L ä n	Keskimäärin I medeltal			1922	1923	1924	1925	1926	Keski- määrin I medel- tal 1922—1926
	1897— 1906	1907— 1916	1917— 1921						
Uudenmaan — Nylands	1.56	1.54	1.94	0.66	1.73	0.92	0.53	1.49	1.09
Turun ja Porin — Åbo o. Björneborgs	1.00	1.06	2.01	0.89	0.90	0.87	0.78	1.22	0.94
Ahvenanmaan maakunta — Landska- pet Åland	—	—	0.46	1.13	0.17	0.48	0.02	0.25	0.36
Hämeen — Tavastehus	1.01	0.88	1.07	1.50	0.50	0.82	1.12	1.04	0.99
Viipurin — Viborgs	1.32	1.52	1.61	1.34	0.83	1.46	1.84	1.81	1.51
Mikkelin — St Michels	1.45	1.61	2.21	1.66	1.28	0.75	0.93	0.88	1.05
Kuopion — Kuopio	2.29	1.75	2.21	1.31	0.67	1.45	0.87	1.83	1.27
Vaasan — Vasa	1.08	0.87	1.24	0.60	0.62	0.88	0.93	1.58	0.99
Oulun — Uleåborgs	1.35	1.02	1.57	0.99	0.59	1.38	1.19	1.50	1.26
Koko maa — Hela landet	1.29	1.24	1.72	0.95	0.93	1.04	1.00	1.46	1.11

Tilivuotta kohden päätetty taksoitus oli 18,726,000 mk. On siis taksoitettu vakuutusmaksuja vuosivahinkojen lähes kaksinkertainen määrä.

Vuodelle määrätyn taksoituksen summa ei useimmiten ole sama kuin puheena olevana vuonna kannettujen vakuutusmaksujen summa, koska muutamat yhdistykset jo vuoden kuluessa kantavat ja tilittävät saman vuoden taksoituksen, kun muut vasta seuraavana vuonna kantavat mainitut varat, jota paitsi usein joku osa vakuutusmaksuista saadaan kannetuksi vasta myöhemmin.

Vuonna 1927 kantoivat yhdistykset vuositiliensä mukaan vakuutusmaksuina 18,416,000 mk. Näistä vakuutusmaksuista käytettiin tasaisin sadoin markoin:

vahingonkorvauksiin — skadeersättningar	9,572,200 mk
josta jälleenv. yhd. suor. — varav återförsäkrare erlagt ..	4,195,300 »
siis yhd. omalla vastuulla — således på fören. egen risk ..	5,376,900 »
hoitokustannuksiin — förvaltningskostnader	2,627,000 »
jälleenvakuutusmaksuihin — återförsäkringspremier	5,009,100 »
muihin menoihin — övriga utgifter	1,436,600 »
Yhteensä — Summa	14,449,600 mk

Siis säästyi ylijäämänä — Alltså återstod såsom obegagnat överskott

3,966,400 mk

Paitsi vakuutusmaksujaan ovat kihlakunta- ja pitäjäpaloapuyhdistykset saaneet seuraavat tulot:

Korkoja — Räntor	3,297,200 mk
Muita tuloja — Övriga inkomster	376,000 »
Yhteensä — Summa	3,673,200 mk

Jos tämä lisätään vakuutusmaksujen edellämainittuun ylijäämään, osoittaa näiden lukujen summa, eli 7,639,600 mk sen rahamäärän, millä puheena olevat yhdis-

Den för räkningsåret beslutna uttaxeringen utgjorde 18,726,000 mk, eller i det närmaste två gånger beloppet av de under året inträffade skadorna.

Summan av den för året fastställda uttaxeringen sammangår i de flesta fall ej med summan av de under året uppburna premierna, emedan en del bolag redan under året uppbära och bokföra den till ifrågavarande år hörande uttaxeringen, medan åter andra först under följande år uppbära nämnda medel, varförutom en del av premierna inkomma först under något senare år.

Under år 1927 hava föreningarna enligt årets bokslut i premier uppburit 18,416,000 mk. Av dessa användes i jämna hundra mark till:

Utom sin premieinkomst hava härads- och sockenföreningarna haft följande inkomster:

Om denna summa adderas till ovan nämnda överskott, angiver summan av dessa tal, eller 7,639,600 mk, det belopp, med vilket ifrågavarande föreningar un-

tykset ovat yhteensä voineet mainittuna vuonna suurentaa rahastojaan ja käteistä kassaansa. Tulo- ja menoilmoitusten mukaan oli toiselta puolen:

ylijäämien summa — summa överskott	8,120,100 mk
ja vajauksien s:ma — summa brist	480,500 »
Siis lopullinen ylijäämä — Alltså slutligt överskott	7,639,600 mk

Tilitetyt hoitokustannukset ovat v. 1927 olleet 33 penniä keskimääräisen vakuutuskannan 1,000 mk:aa kohti ja 14.3 % kanne- tuista vakuutusmaksuista, siis sangen vähäiset. Ne ovat kuitenkin viimeisinä vuosina yleensä jonkun verran kasvaneet. Tämän on etupäässä monen yhdistyksen hallinnossa tapahtunut luonnollinen kehitys aiheuttanut, kun on ruvettu maksamaan yhdistyksen toimihenkilöille pysyvä palkka. Suotavaa olisikin, että yhdistykset toimihenkilöilleen maksaisivat kohtuullisen ja riittävän palkan. Silloin voivat yhdistykset myöskin asettaa heille ja heidän työlleen suurempia vaatimuksia.

Kun verrataan yhdistysten alhaisia hoitokustannuksia muiden yhtiöiden vastaaviin kustannuksiin, on aina otettava huomioon, että luottamusmiehet edelleen ovat osaksi maksutta suorittaneet osan yhdistysten hoidosta, ja että toinen osa kustannuksista, kuten arvioimisien, tutkimusten y. m. s. korvaaminen, useissa tapauksissa on sen maksettava, jonka luona toimitus tapahtuu, joten nämäkään menot eivät näy yhdistysten tileissä.

Vuonna 1908 alkoivat muutamat paikalliset paloapuyhdistykset jälleenvakuuttaa vakuutuskantansa osia, ja on niiden luku, kuten edellä siv. 7 on huomautettu, vuosi vuodelta kasvanut. Alla esitetään, minkä verran paloapuyhdistykset ovat maksaneet jälleenvakuutusmaksuja ja kuinka paljon jälleenvakuutusyhtiöt ovat vahingonkorvauksien muodossa maksaneet yhdistyksille takaisin.

der sagda år varit i tillfälle att öka sina fonder och sin löpande kassa. Å andra sidan utgjorde enligt uppgifterna angående föreningarnas inkomster och utgifter:

De bokförda förvaltningskostnaderna för år 1927 utgjorde 33 penni för varje 1,000 mark av medelförsäkringssumman och 14.3 % av de uppburna premierna, alltså voro de ganska små. De hava dock under de senaste åren i någon mån tillväxut, vilket förorsakats närmast av den i flere föreningars förvaltning vidtagna förändringen, att fast avlöning betalas åt föreningens befattningshavare. Önskvärt vore, att föreningarna skulle bevilja sina befattningshavare en skälig och tillräcklig avlöning, varvid föreningarna även kunde ställa större fordringar på deras arbete.

Vid en jämförelse av föreningarnas låga förvaltningskostnader med motsvarande kostnader i andra bolag bör alltid beaktas, att en del av föreningarnas förvaltningsarbete fortsättningsvis utföres delvis utan ersättning av förtroendemän, medan den del av omkostnaderna, som utgöres av ersättning för värderingar m. m. d., i många fall direkt erlægges av den, hos vilken förrättningen sker, och passera dessa utgifter sålunda icke genom föreningens kassa.

År 1908 begynte en del lokala brandstods-föreningar återförsäkra delar av sitt försäkringsbestånd, och har dessa föreningsantal, såsom förut på sida 7 omnämnts, år för år ökats. Nedan anföras huru mycket brandstods-föreningarna erlagt i återförsäkringspremier samt huru stort belopp återförsäkringsbolagen återbetalat i form av brandskadeersättningar.

Vuonna — År	Jälleenvak. maksut	Jälleenvak. yhtiöiden korvausmaksut
	Återförsäkringspremier	Återförsäkringsbol. skadeersätt. belopp
1908	8,937 mk	3,125 mk
» — » 1909	16,489 »	6,794 »
» — » 1910	20,146 »	3,752 »
» — » 1911	48,392 »	90,965 »
» — » 1912	67,704 »	58,407 »
» — » 1913	87,268 »	83,279 »
» — » 1914	105,426 »	106,503 »
» — » 1915	118,987 »	82,842 »

	Jälleenvak. maksut	Jälleenvak. yhtiöiden korvausmaksut
	Återförsäkrings- premier	Återförsäkringsbol. skadeersätt. belopp
Vuonna — År 1916	144,108 mk	74,292 mk
» — » 1917	171,499 »	154,367 »
» — » 1918	262,548 »	333,012 »
» — » 1919	396,738 »	339,315 »
» — » 1920	775,090 »	1,402,443 »
» — » 1921	1,595,748 »	1,814,702 »
» — » 1922	2,073,450 »	1,170,860 »
» — » 1923	2,888,825 »	1,183,204 »
» — » 1924	3,479,813 »	2,334,299 »
» — » 1925	3,676,713 »	2,848,203 »
» — » 1926	4,310,372 »	4,462,282 »
» — » 1927	5,009,057 »	4,195,273 »
Yhteensä — Summa	25,257,310 mk	20,747,919 mk

Tästä näkyy, että jälleenvakuuttajat ovat muutamana vuotena maksaneet yhdistyksille enemmän kuin ovat niiltä jälleenvakuutusmaksuina saaneet, varsinkin vuosina 1920 ja 1921, jotenka jälleenvakuutusyhdistykset ovat kahdenkymmenen vuoden aikana yhteensä kantaneet noin 4.5 miljonaa mk enemmän vakuutusmaksuja kuin minkä ovat vahingonkorvauksina yhdistyksille suorittaneet. Jos jätettäisiin vuodet 1922—1926, lukuun ottamatta, olisi jälleenvakuuttajille viidentoista vuoden aikana syntynyt lähes 900,000 mk:n todellinen vajaus, lukuunottamatta jälleenvakuutuslaitosten kaikkia hoitokustannuksia. Ei siis mitenkään voida väittää jälleenvakuutusmaksujen olleen keskimäärin liian suuret. Ne yhdistykset, jotka jonakin vuonna ovat kärsineet suhteettoman suurilla vahinkoilla, mikä tietysti voi joskus sattua mille yhdistykselle hyvänsä, ovat näin ollen saaneet hyvän tuen jälleenvakuutuksesta.

Taulusta n:o 1 käy selville, että monella kihlakunta- ja pitäjäyhdistyksellä edelleen on sangen vähäinen vakuutuskanta, vaikka tämä onkin viimeisinä vuosina yleensä huomattavasti kasvanut. Takapajulle ovat jääneet yleensä ne yhdistykset, jotka eivät jälleenvakuuta vastuuvaarojensa osia, koska ne eivät voi vastuulleen ottaa niiden toimialalla sijaitsevia suurempia taloja näiden nykyisiin raha-arvoihin. Ne yhdistykset, jotka ottavat jälleenvakuutuksia, voivat sitä vastoin vakuuttaa talot näiden täyteen arvoon, jälleenvakuuttaen ne määrät, jotka ylittävät sen, minkä yhdistys saa pitää omalla vastuullaan. Vain täten menetellen voi yhdistys tyydyttävästi palvella paikkakuntansa vakuutustarvetta.

Härav framgår, att återförsäkrarna under många år betalats åt föreningarna mera än de uppburit i återförsäkringspremier, i synnerhet under 1920 och 1921, sålunda att återförsäkringsbolagen under 20 års tid av försäkringsföreningarna uppburit i försäkringsavgifter sammanlagt omkring 4.5 miljoner mk mera än de erlagt till föreningarna i skadeersättningar. Utlämnas vid summeringen åren 1922—1926, skulle för återförsäkringsbolagen under 15 år uppstått en faktisk brist, uppgående till närmare 900,000 mk, även om man frånser återförsäkringsanstalternas samtliga förvaltningskostnader. Under inga omständigheter kan man alltså påstå, att återförsäkringspremierna skulle i medeltal hava varit för höga. De föreningar, som något år varit utsatta för relativt stora skador, och detta kan träffa vilken förening som helst, hava alltså genom den tagna återförsäkringen fått ett kraftigt stöd.

Av tabell n:o 1 framgår, att ganska många härads- och sockenföreningar äga endast ett obetydligt försäkringsbestånd, ehuru detta under de senaste åren i allmänhet betydligt ökat. I stagnation hava råkat i allmänhet de föreningar, vilka icke återförsäkra delar av sin ansvarssumma, enär de icke kunna i försäkring emottaga större gårdar inom sitt verksamhetsområde till sådant belopp, som motsvarar gårdarnas nuvarande penningvärde. De föreningar, som begagna sig av återförsäkring, kunna däremot försäkra gårdarna till deras fulla värde varefter de återförsäkra den del av beloppet, som överskjuter vad föreningen är berättigad att hålla på egen risk. Endast på detta sätt kan föreningen i fullt mått betjäna försäkringsbehovet på orten.

Yhdistysten vararahastot, jotka on ilmoitettu erikseen muista rahastoista ja käyttövaroista olivat 1927 vuoden lopussa yhteensä 28,633,300 mk ja muut rahastot 25,524,200 mk eli yhteensä 54,157,500 mk. Rahastot kasvoivat mainittuna vuotena noin 7,980,700 mk. On mahdollista että muutamat yhdistykset ovat vararahaston nimellä maininneet sellaisiakin varoja, jotka oikeastaan kuuluvat käyttövaroihin.

Yhdistyksien varat olivat 1927 vuoden lopussa seuraavalla tavalla sijoitetut:

Talletettu pankkiin tai säästöpankkiin, obligatioita ja kassassa — Deponerade i banker eller sparbanker, obligationer samt i kassa	46,464,100 mk
Lainattu velkakirjaa vastaan — Lån mot skuldsedel	5,330,800 »
Lainattu vararahastosta yhd. omaan tarpeeseen — Lån från re- servfonden för fören. eget behov	233,600 »
Suorittamattomia vakuutusmaks. — Utestående premier	4,018,700 »
Yhteensä — Summa	56,047,200 mk

Siihen tulee vielä palokalustoa y. m. varoja, yht. — Härtill kom-
mer ännu brandredskap o. a. tillgångar tillsammans 1,630,100 mk

Epäkohdaksi täytyy katsoa, että huomattava osa vakuutusmaksuista jää seuraavaan vuoteen rästiksi, josta sitten täytyy myöhemmin monasti poistaa osia.

Yhdistyksien varsinaiset velat olivat 1927 vuoden lopussa seuraavat:

Maksamattomat korvaukset — Oreglerade skador	159,700 mk
Lainattu vararahastoista — Lån från egen reservfond	233,600 »
» muualta — Lån, som icke tagits fr. egen reservfond..	156,300
Muita velkoja — Övriga skulder	632,100
Yhteensä — Summa	1,181,700 mk

Vastaava luku oli 1926 vuoden päättyessä 1,427,400 mk.

Jos varojen ja palokaluston y. m. arvon summasta, eli 57,677,300 mk:sta, vähennetään velkojen summa 1,181,700 mk, saadaan yhdistyksien puhtaaksi omaisuudeksi 1927 vuoden lopussa 56,495,600 mk. Tämä on 8,208,600 mk enemmän kuin 1926 vuoden päättyessä.

Missä määrin yhdistysten asema niiden varoihin nähden on muuttunut vuoden 1897 jälkeisenä aikana, osoittavat puolestaan seuraavaan lukusarjaan otetut luvut, jotka ilmaisevat sen rahamäärän, johon yhtiöiden varojen summa nousi kutakin vakuutuskannan 1,000 mk:aa kohden vuosien 1897, 1900, 1905, 1910, 1915, 1920, 1925, 1926 ja 1927 lopussa:

Föreningarnas reservfonder, vilkas be-
lopp skilt uppgivas vid sidan av övriga
fonder och dispositionsmedel, utgjorde vid
slutet av år 1927 tillsammans 28,633,300
mk och övriga fonder 25,524,200
mk eller sammanlagt 54,157,500 mk. Under
det ifrågavarande året ökades fonderna
med 7,980,700 mk. Det är likväl möjligt,
att några föreningar hava upptagit under
namn av reservfond även sådana tillgån-
gar, vilka med rätt borde hänföras till
dispositionsmedel.

Vid slutet av år 1927 voro föreningarnas
tillgångar placerade på följande sätt:

Såsom ett missförhållande måste påpe-
kas, att en betydande del av premierna
såsom ouppburna balansera till följande
år, och måste sedan ofta nog någon del av
dessa avskrivas.

Föreningarnas egentliga skulder voro vid
utgången av år 1927:

År 1926 var motsvarande tal 1,427,400
mark.

Om bolagens skulder 1,181,700 mk av-
dragas från summan av tillgångar ökad
med värdet av brandredskap m. m. eller
från 57,677,300 mk, erhålles såsom för-
eningarnas rena behållning vid slutet av
år 1927 56,495,600 mk. Detta utgör
8,208,600 mk mera än vid utgången av
år 1926.

I vad mån föreningarnas ställning med
avseende på beloppet av deras tillgångar
förändrats under tiden från slutet av år
1897, framgår ur talen i följande talserie,
vilka ådagalägga, vartill summan av för-
eningarnas tillgångar uppgick vid utgån-
gen av åren 1897, 1900, 1905, 1910, 1915,
1920, 1925, 1926 och 1927 för varje 1,000
mk av försäkringsbeståndet:

1897	2.40 mk
1900	3.50 »
1905	4.00 »
1910	5.84 »
1915	7.24 »
1920	5.67 »
1925	6.60 »
1926	6.57 »
1927	6.73 »

Vakuutuskannan nopea kasvaminen muutamina vuosina vähensi yhdistysten kootut varat niiden vakuutuskantaan verrattuna. Varat ovat kyllä viimeisten edullisten vuosien aikana suhteellisestikin kasvaneet, mutta ne eivät vielä ole nousseet samaan määrään kuin v. 1915.

Eri yhdistysten varat vakuutuskannan 1,000 markkaa kohden ovat kuitenkin suuressa määrässä erilaiset.

Kuten edellä esitetystä käy selville, on niiden vuosien aikana, joista tilastoa voidaan saada, yhdistysten keskimääräinen vakuutuskanta huomattavasti suurentunut ja niiden varat absoluuttisesti kasvaneet, mutta 1920-luvun ensi vuosina suhteellisesti vakuutuskantaan verrattuna alentuneet ja vasta vallan viimeksi kuluneina vuosina uudelleen alkaneet suhteellisesti kasvaa. Kaikkien yhdistysten tarjoamaa vakuutusta ei voida vielä katsoa täysikelpoiseksi. On toivottava, että yhdistykset laajemmassa määrässä kuin tähän saakka asemansa varmentamiseksi käyttäisivät hyväkseen niitä etuja, joita hyvin järjestetty jälleenvakuutus niille tarjoaa. Rahan arvon alenemisesta aiheutuva kiinteän ja irtaimen omaisuuden markoissa lausutun hinnan nousu ei suinkaan tee, kuten muutamien yhdistyksien puolelta on esitetty, jälleenvakuutusta vähemmän tarpeelliseksi eikä puolla vakuutuskannan loppusummaan verrattuna suuremman vastuuvaaran pitämistä jälleenvakuuttamatta yhdistyksen omalla vastuulla. Olisi suotava, ettei yhdistys pitäisi millään vastuuvaaralla jälleenvakuuttamatta enempää kuin noin 2 à 3 mk vakuutuskannan 1,000 markkaa kohden, vaikka se vanhentuneiden sääntöjensä mukaan voisi olla siihen oikeutettu. Muutamien yhdistysten johtokunnat ovatkin kiitosta ansaitsevalla tavalla oivalta neet, että suuren vastuuvaaran pitämisen yhdistyksen omalla vastuulla voi, jos onnettomuus sattuu, vakavasti häiritä yhdis-

Den snabba ökningen av föreningarnas försäkringsbestånd under några år minskade föreningarnas tillgångar i förhållande till deras försäkringsbestånd. Under de senaste gynnsamma åren har föreningarnas tillgångar visserligen relativt tillvuxit, men hava de ej ännu uppnått samma belopp som år 1915.

Mellan de skilda föreningarna fördelar sig kapitaltillgången för 1,000 mark av försäkringssumman likväl i hög grad olika.

Såsom ovanstående framställning utvisar, har under den tid, för vilken statistik föreligger, föreningarnas medelförsäkringsbestånd betydligt ökat och tillgångarna absolut taget tillvuxit, men under de första åren av 1920-talet i förhållande till föreningarnas försäkringsbestånd relativt nedgått, medan de först under de allra senaste åren åter begynt relativt tillväxa. Den säkerhet en del av dessa föreningar erbjuda kan icke ännu anses vara fullgod. Det är att hoppas, att föreningarna i vidsträcktare grad än hittills, för att stadga sin ställning, skulle tillgodogöra sig de förmåner en välordnad återförsäkring tillbjuder dem. Den av penningens värdenedgång förorsakade förhöjningen av det i penningeenheten angivna värdet på fast och lös egendom kan under inga villkor ge anledning därtill att, såsom några föreningar framhållit, återförsäkring vore mindre nödvändig, eller att det belopp en förening får, i förhållande till det totala beloppet av sitt försäkringsbestånd, utan återförsäkring hålla på egen risk, kan höjas. Det vore önskvärt, att en försäkringsförening ej skulle på någon risk hålla utan återförsäkring mera än 2 à 3 mk för varje 1,000 mk av sitt försäkringsbestånd, även om den på grund av sina föräldrade stadgar kunde vara därtill berättigad. Direktionerna för en del föreningar hava även på sätt, som förtjänar allt erkännande, beaktat, att ett stort belopp på föreningens egen risk kan, vid

tyksen toimintaa, ja näin ollen supistaneet yhdistyksen omalla vastuulla pidettävän osuuden. Ikäviä vastakohtia on toiselta puolen huomattavissa.

III. Paikalliset eläinvakuutusyhdistykset.

Niistä 96 yhdistyksestä, jotka 1927 vuoden alussa harjoittivat eläinvakuutusta, on yksi yhdistys Turun ja Porin, yksi yhdistys Mikkelin ja kaksi yhdistystä Vaasan läänissä lopettanut liikkeensä. Koska uusia yhdistyksiä ei ole perustettu v. 1927, toimitaan sanotun vuoden lopussa 92 paikallista yhdistystä.

Yhdistyksien luku eri lääneissä oli 1927 vuoden lopussa:

Uudenmaan läänissä — Nylands län	4
Turun ja Porin läänissä — Åbo och Björneborgs län	4
Hämeen läänissä — Tavastehus län	3
Viipurin läänissä — Viborgs län	22
Mikkelin läänissä — S:t Michels län	1
Kuopion läänissä — Kuopio län	4
Vaasan läänissä — Vasa län	46
Oulun läänissä — Uleåborgs län	8
Yhteensä — Summa	92

Yhdistysten yhteenlaskettu vakuutuskanta oli 1927 vuoden lopussa:

Hevosia — Hästar	kpl. st.	Joiden vakuutusarvo oli
Nautaeläimiä — Nötkreatur	16,963	med ett försäkringsvärde av
Muita eläimiä — Övriga kreatur	10,141	40,300,300
		7,795,500
		506,200
		Yhteensä — Summa 48,602,000

Paikallisissa yhdistyksissä vakuutettujen hevosten luku on 1927 vuoden aikana vähentynyt 835 ja vakuutusarvo kasvanut 770,600 mk. Vakuutettujen nautaeläinten luku on alentunut 1,188 ja vakuutusarvo kasvanut 16,500 mk. Muiden eläinten vakuutussumma on vähentynyt 852,200 mk.

Vuoden 1927 lopussa oli suuremmissa yhdistyksissä vakuutettu 8,705 hevosta ja 8,194 nautaeläintä. Vakuutettujen eläinten koko luku oli siis vallan pieni osa maan koko eläinten luvusta.

ogynnsamt förhållande svårt rubba föreningens verksamhet, och för den skull minskat beloppet på föreningens egen risk. Å andra sidan framträder även, beklagligt nog, ett annat tillvägagående.

III. De lokala kreatursförsäkringsföreningarna.

Av de 96 föreningar, vilka vid början av år 1927 beviljade kreatursförsäkringar, hava en förening i Åbo och Björneborgs en i S:t Michels och två i Vasa län inställt sin verksamhet. Enär nya föreningar icke bildats under år 1927, utgjorde antalet i verksamhet varande lokala föreningar 92 vid sagda års utgång.

Föreningarnas antal i de skilda länen utgjorde vid utgången av år 1927:

Föreningarnas sammanlagda försäkringsbestånd vid utgången av år 1927 utgjorde:

		Joiden vakuutusarvo oli
		med ett försäkringsvärde av
		40,300,300
		7,795,500
		506,200
		Yhteensä — Summa 48,602,000

Antalet hästar som försäkrats i de lokala föreningarna har under år 1927 minskats med 835 och det motsvarande försäkringsbeståndet ökat med 770,600 mk. Antalet försäkrade nötkreatur har minskats med 1,188 och försäkringsvärdet ökat med 16,500 mk. Försäkringsbeloppet av försäkringar för övriga kreatur har minskats med 852,200 mk.

Vid utgången av år 1927 var antalet i större försäkringsanstalter försäkrade hästar 8,705 och nötkreatur 8,194. Det totala antalet försäkrade kreatur var således mycket obetydligt i förhållande till antalet kreatur i landet.

Paikallisten yhdistysten vakuutuskanta 1927 vuoden lopussa jakaantui eri lääneihin seuraavalla tavalla:

De lokala föreningarnas försäkringsbestånd vid utgången av år 1927 fördelar sig på de skilda länen på följande sätt:

L ä ä n i L ä n	Hevosia — Hästar		Nautaeläimiä — Nötkreatur	
	Luku Antal	Vakuutusarvo Försäkrings- belopp mk	Luku Antal	Vakuutusarvo Försäkrings- belopp mk
Uudenmaan — Nylands	334	134 740	423	266 190
Turun ja Porin — Åbo och Björneborgs	624	1 291 095	147	78 690
Hämeen — Tavastehus	442	1 069 889	202	189 480
Viipurin — Viborgs	2 940	6 547 717	2 598	2 425 157
Mikkelin — S:t Michels	68	81 519	38	12 700
Kuopion — Kuopio	486	1 296 200	451	367 570
Vaasan — Vasa	11 031	27 662 536	5 653	4 155 695
Oulun — Uleåborgs	1 038	2 216 612	629	299 983
Yhteensä — Summa	16 963	40 300 308	10 141	7 795 465

Vuonna 1927 maksoivat yhdistykset korvausta 295 vahingoittuneesta hevosesta, joista 203 kuoli. Korvaussumma oli 369,500 mk. Vakuutettujen hevosten keskimäärästä vahingoittui 1.70 % ja korvaussumma oli 0.93 mk kutakin keskimääräisen vakuutuskannan 100 markkaa kohti.

Vuoden kuluessa maksettiin korvausta 76 vahingoittuneesta nautaeläimestä, joista 73 kuoli. Korvaussumma oli 48,300 mk. Vakuutettujen nautaeläinten keskimäärästä vahingoittui 0.71 %, ja korvaussumma oli 0.62 mk kutakin vakuutussumman 100 markkaa kohden.

Sitä paitsi on pienen karjan vakuutuksesta ollut maksettava korvausta yhteensä 1,600 mk.

Yleiskatsausta varten yhdistetään seuraavalla sivulla olevassa taulussa vastavia tietoja niiltä kahdeltakymmeneltä neljältä vuodelta, joilta tilastollisia tietoja on saatavana.

Under år 1927 utbetalade föreningarna skadestånd för 295 skadade hästar, av vilka 203 dogo. Ersättningsbeloppet utgjorde sammanlagt 369,500 mk. Av medeltalet under året försäkrade hästar skadades 1.70 % och skadeersättningarna utgjorde 0.93 mk för 100 mk av årets medelförsäkringssumma.

Under året erlades skadestånd för 76 av de försäkrade nötkreaturen och av de skadade dogo 73. Ersättningsbeloppet uppgick till 48,300 mk. Av medelförsäkringsbeståndet skadades 0.71 %, och ersättningen utgjorde 0.62 mk för varje 100 mk av medelförsäkringsbeloppet.

Dessutom har för mindre djur utbetalats i skadeersättningar sammanlagt 1,600 mk.

För att ernå nödig överblick sammanställas i följande tabell motsvarande uppgifter för de 24 år, från vilka statistiska uppgifter föreligga.

Vuosi År	Vahingoittumprosentti Skadeprocent		Korvaussumma vakuutus- summan 100 mk:aa kohti Ersättningssumma per 100 mk av försäkringssumman	
	Hevosten Hästar	Nautaeläinten Nötkreatur	Hevosten Hästar	Nautaeläinten Nötkreatur
	%	%	mk	mk
1904	1.67	1.68	1.10	1.00
1905	1.77	1.94	0.96	1.08
1906	1.60	1.86	1.11	1.18
1907	1.63	1.45	0.97	1.00
1908	1.65	1.19	1.11	0.87
1909	1.74	1.46	1.16	1.00
1910	2.03	1.26	1.20	0.93
1911	2.31	1.25	1.68	0.97
1912	2.21	1.52	1.37	1.06
1913	1.94	1.33	1.26	1.00
1914	2.07	1.45	1.25	1.04
1915	1.84	1.40	1.24	0.97
1916	1.54	0.64	1.00	0.53
1917	1.52	0.68	1.21	0.58
1918	1.13	0.85	0.87	0.74
1919	1.20	0.58	1.02	0.77
1920	1.16	0.41	1.10	0.60
1921	1.14	0.61	1.17	0.77
1922	1.48	0.80	1.23	0.75
1923	1.32	0.72	1.01	0.74
1924	1.51	0.79	1.17	0.85
1925	1.43	0.73	1.08	0.71
1926	1.49	0.76	1.05	0.78
1927	1.70	0.71	0.93	0.62

Toimintavuoden tarpeisiin päätetty taksoitus oli kaikkiaan 718,549 mk.

Itse teossa ovat yhdistykset tilivuoden aikana tilinpäätöstensä mukaan vastaanottaneet:

Den beslutna uttaxeringen utgjorde för året 718,549 mk.

I själva verket hava föreningarna under räkenskapsåret uppburit:

vakuutusmaksuja — premier	687,000	mk
jälleenvakuuttajat maksaneet — av återförsäkrare	12,800	»
korkoja y. m. tuloja — räntor o. a. inkomster	152,200	»
Yhteensä — Summa	852,000	mk

sekä maksaneet: — samt utbetalat:

korvauksia — skadeersättningar	520,500	mk
hoitokustannuksia — förvaltningskostnader	119,700	»
jälleenvakuutusmaksuja — återförsäkringspremier	6,900	»
korkoja — räntor	14,100	»
muita menoja — övriga utgifter	98,900	»
Yhteensä — Summa	760,100	mk

Siten on syntynyt ylijäämää — Alltså har uppstått ett överskott av On siirretty rahastojen lisäämiseksi, kun velkojen ja perimättömien vakuutusmaksujen lisääntyminen sekä suorittamattomien korvaussummien väheneminen otetaan huomioon. — Till ökning av fonderna har överförts med beaktande av ökningen av upptagna lån och balanserande försäkringspremier samt minskningen av oguldna skadestånd	91,900	mk
Vara- ja muut rahastot olivat tilivuoden päättyessä, kun vähennetään muualta otetut lainat ja suorittamattomat korvaukset — Reserv- och övriga fonder utgjorde vid utgången av redovisningsåret, efter avdrag av lån från främmande inrättningar samt oguldna skadestånd	105,400	»
Vastaava luku 1926 päättyessä oli — Motsvarande tal vid utgången av år 1926 var	1,043,400	»
	949,700	»

Yhdistysten varat olivat puheena olevien vuosien lopussa sijoitetut seuraavalla tavalla:

Talletettu pankkeihin ja säästöpankkeihin sekä rahaa kassassa — I bank och sparbank samt i kassa	1,077,800 mk
Lainattu velkakirjaa vastaan — Lån mot skuldsedel	19,200 »
Lainattu yhdistykselle vararahaston varoja — Lån från reservfonden	28,400 »
Maksamattomia vakuutusmaksuja — Utestående premier	168,200 »
Muita varoja — Övriga tillgångar	12,900 »
Yhteensä — Summa	1,306,500 mk

Föreningarnas tillgångar voro vid slutet av ifrågavarande år placerade på följande sätt:

Yhdistysten varsinaiset velat olivat samaan aikaan:

Maksamattomia korvauksia — Oguldna skadeersättningar	37,700 mk
Lainattu vararahastosta — Lån från reservfonden	28,400 »
Lainattu muualta — Övriga lån	122,400 »
Muita velkoja — Övriga skulder	15,400 »
Yhteensä — Summa	203,900 mk

Föreningarnas verkliga skulder vid samma tid voro:

Siis oli yhdistyksien puhdas omaisuus 1927 vuoden lopussa 1,102,600 mk, ja on se vuoden kuluessa kasvanut 18,100 mk. Epäkohtana on mainittava, että monet yhdistykset pitävät liian paljon varoja kassassa, ja että perimättä jääneiden vakuutusmaksujen summa on liian suuri, suurentuen viimeksi mainittu määrä myöskin 1927 vuoden aikana, tosin vain 900 mk. Yhdistysten pitäisi suuremmalla ponnella koettaa saada vakuutusmaksunsa aikanaan kannetuksi. Muuten täytyy ne jonkun vuoden kuluttua poistaa kokonaan perimättöminä. Yhdistysten vararahastoista ja muualta lainattujen velkojen summa on vuonna 1927 lisääntynyt 348 mk. Koska varsinaiset vararahastot olivat 1927 vuoden päättyessä noin 703,700 mk, ja niistä oli lainattu yhdistyksen omiin juokseviin menoihin 28,400 mk, alkaa yhdistyksillä kuitenkin jo olla todellinen, hätätilassa käytettävä ja juuri sitä varten säästetty omaisuus. Sitä paitsi on yhdistyksillä muita rahastoja yhteensä 499,900 mk.

Yhdistysten puhdasta omaisuutta vakuutuskannan 1,000 markkaa kohden kunakin vuoden lopussa vuosina 1906—1927 osoittavat alla olevat luvut:

Vuonna —	År	1906	1.52 mk
»	»	1907	1.47 »
»	»	1908	1.23 »
»	»	1909	1.46 »
»	»	1910	2.97 »
»	»	1911	4.59 »

Således utgjorde vid slutet av år 1927 föreningarnas verkliga tillgångar 1,102,600 mk, och hava dessa under året ökats med 18,100 mk. Som ett missförhållande bör särskilt påpekas, att många föreningar hålla onödigt stor kassa, samt att summan av utestående premier är alltför stor. Sistanämnda belopp har även under år 1927 ökats, dock ej med mera än 900 mk. Föreningarna borde söka att såvitt möjligt få sina premier uppburna under den därför bestämda tiden. I annat fall måste de efter någon tid avskrivas, sedan det visat sig att de ej vidare kunna indrivas. Summan av de från föreningarnas reservfonder upptagna lånen och övriga lån har under år 1927 ökats med 348 mk. Enär de egentliga reservfonderna vid utgången av år 1927 utgjorde omkring 703,700 mk och de från desamma för föreningarnas löpande behov upptagna lånen 28,400 mk, ha föreningarna dock redan erhållit en verklig tillgång, som i nödfall kan användas till därmed avsett ändamål. Dessutom äga föreningarna övriga fonder till ett belopp av 499,900 mk.

Föreningarnas rena behållning för varje 1,000 mk av försäkringsbeståndet vid utgången av ett vart av åren 1906—1927 angiva nedanstående tal:

Vuonna — År	1912	4.58	mk
» — »	1913	5.50	»
» — »	1914	6.79	»
» — »	1915	7.82	»
» — »	1916	11.25	»
» — »	1917	11.91	»
» — »	1918	15.09	»
» — »	1919	14.26	»
» — »	1920	12.75	»
» — »	1921	13.98	»
» — »	1922	15.04	»
» — »	1923	16.51	»
» — »	1924	18.52	»
» — »	1925	20.64	»
» — »	1926	22.28	»
» — »	1927	22.69	»

Tästäkin näkyy, että yhdistysten puhdas omaisuus on yleensä vuosi vuodelta suhteellisesti kasvanut.

Alla olevassa taulussa ryhmitetään yhdistykset läänittäin niiden 1927 vuoden lopussa omistamien varojen suuruuden mukaan, kun niistä on vähennetty maksamattomat korvaukset ja kaikki lainat.

Härav framgår, att i allmänhet föreningarnas tillgångar är för år relativt ökats.

I nedanstående tabell grupperas föreningarna länsvis efter storleken av deras behållning vid utgången av år 1927 sedan oguldna skadeersättningar och samtliga lån frändragits.

L ä n	Velat ovat varoja suuremmat Gälden överstiger tillgångarna				El ole varoja eikä varken tillgångar eller gäld	Varat ovat velkoja suuremmat Tillgångarna överstiga gälden				Yhteensä Summa
	1,000 mk tahi sitä enemmän 1,000 mk eller däruöver	500 mk:sta 1,000 mk:aan mellan 500 och 1,000 mk	500 mk:sta 1,000 mk:aan mellan 500 och 1,000 mk	vähemmän kuin 500 mk mindre än 500 mk		1,000 mk:sta 5,000 mk:aan mellan 1,000 och 5,000 mk	5,000 mk:sta 10,000 mk:aan mellan 5,000 och 10,000 mk	10,000 mk:sta 50,000 mk:aan mellan 10,000 och 50,000 mk	50,000 mk:sta 100,000 mk:aan mellan 50,000 och 100,000 mk	
Uudenmaan — Nylands	—	—	—	—	1	2	1	—	4	
Turun ja Porin — Åbo och Björneborgs	—	—	—	—	—	—	—	4	4	
Hämeen — Tavastehus	—	—	—	—	—	—	—	3	3	
Viipurin — Viborgs	3	—	1	—	2	3	5	8	22	
Mikkelin — S:t Michels	—	—	—	—	—	—	1	—	1	
Kuopion — Kuopio	2	—	—	—	—	—	—	2	4	
Vaasan — Vasa	9	—	2	2	2	6	7	18	46	
Oulun — Uleåborgs	—	—	—	—	1	3	1	3	8	
Yhteensä — Summa	14	—	3	2	6	14	15	38	92	

Useimmat yhdistykset ovat edelleen varsin heikot.

Seuraavassa taulussa esitetään ne syyt, jotka ovat aiheuttaneet vakuutettujen heivosten kuoleman.

De flesta föreningarna äro ännu synnerligen svaga.

I följande tabell anföras orsakerna till de skador, som drabbat försäkrade hästar och förorsakat dödsfall.

Hevosten kuoleman syyt. — Orsakerna till dödsfallen som drabbat hästar.

S y y O r s a k	Kuolema — Dödsfall	
	1927	
	Luku Antal	%
Erilaiset luukatkemat — Benbrott av olika slag	14	6.9
Patti — Spatt	14	6.9
Tulehdukset luissa ja nivelissä — Inflammation i ben och leder	10	4.9
Muut luuston taudit — Annan sjukdom i benbyggnaden	8	3.9
Erilaiset kaviotaudit — Hovlidanden av olika slag	12	5.9
Tulehdukset jänteissä ja jännetupeissa — Inflammation i senor och senskidor	6	3.0
Muut ontumisviat — Hältor av olika slag	6	3.0
Ähky — Kolik	29	14.3
Muut vatsa- ja suolivammat ja taudit — Övriga åkommor och sjukdomar i mage och tarmar	28	13.8
Hengityselinten vammat ja taudit. — Åkommor och sjukdomar i andningsorganen	23	11.3
Kuohitsemisen seuraukset — Kastrationsföljder	—	—
Muut taudit ja vammat — Andra sjukdomar och åkommor	26	12.8
Syy tuntematon — Okänd orsak	27	13.3
Yhteensä — Summa	203	100.0

Tästä nähdään että, milloin hevonen on kuollut, syynä useimmissa tapauksissa on v. 1927 ollut ähky tahi muu vatsatauti taikka hengityselinten vamma.

Samalla tavalla esitetään seuraavassa taulussa vakuutettuja nautaeläimiä kohdanneiden vahinkojen syyt.

Häräv framgår, att dödsfall bland hästar år 1927 i de flesta fall förorsakats av kolik eller annan magåkomma eller av åkommor i andningsorganen.

Likaledes anföras i nedanstående tabell orsakerna till de skador, som drabbat de försäkrade nötkreaturen.

Nautaeläinten kuoleman syyt. — Orsakerna till dödsfallen som drabbat nötkreatur.

S y y O r s a k	Kuolema — Dödsfall	
	1927	
	Luku Antal	%
Erilaiset luukatkemat — Benbrott av olika slag	3	4.1
Muut luuston ja nivelten vammat — Andra åkommor i benbyggnad och leder	3	4.1
Punatauti — Blodstalling	8	11.0
Pernarutto — Mjältbrand	—	—
Vatsa- ja suolivammat ja taudit — Mag- och tarmåkommor och sjukdomar	19	26.0
Hengityselinten vammat ja taudit — Fel och sjukdomar i andningsorganen	1	1.4
Poikimakuume — Kalvningsfeber	8	11.0
Vammoja siitineliimissä — Åkommor i könsorganen	2	2.7
Muut taudit ja vammat — Andra sjukdomar och åkommor	15	20.5
Syy tuntematon — Okänd orsak	14	19.2
Yhteensä — Summa	73	100.0

Kuinka monessa tapauksessa suoranaisten tapaturma on vuonna 1927 aiheuttanut edellä esitetyt vammat, esittävät seuraavaan tauluun otetut luvut, ja esitetään nämä luvut läänittäin.

Talen i följande tabell angiva, huru många av ovananförda skador under år 1927 förorsakats genom direkt olyckshändelse, och anföras dessa tal fördelade på de skilda länen.

Tapaturma on ollut vahingon aiheena. — Skador, som förorsakats av direkt olyckshändelse.

L ä ä n i L ä n	Hevoset — Hästar				Nautaeläimet — Nötkreatur			
	Vamman seurauksena oli Följden av skadan var				Vamman seurauksena oli Följden av skadan var			
	kuolema dödsfall		arvonalennus värdenedsättning		kuolema dödsfall		arvonalennus värdenedsättning	
	Luku Antal	%	Luku Antal	%	Luku Antal	%	Luku Antal	%
Uudenmaan — Nylands	—	—	—	—	—	—	—	—
Turun ja Porin—Åbo och Björneborgs	—	—	—	—	—	—	—	—
Hämeen — Tavastehus	1	16.7	2	66.7	—	—	—	—
Viipurin — Viborgs	8	21.6	3	9.1	2	5.7	—	—
Mikkelin — S:t Michels	—	—	—	—	—	—	—	—
Kuopion — Kuopio	1	11.1	—	—	—	—	—	—
Vaasan — Vasa	13	9.8	2	4.2	1	5.0	—	—
Oulun — Uleåborgs	—	—	—	—	—	—	—	—
Yhteensä — Summa	23	11.3	7	7.7	3	4.1	—	—

Vakuutettuja hevosia kohdanneitten tapaturmien luku on ollut lähes sama kuin v. 1926, jota vastoin nautaeläimiä kohdanneiden tapaturmien luku on ollut huomattavasti pienempi kuin v. 1926.

Viimeksi kuluneiden vuosien aikana ovat monet yhdistykset suuressa määrin korottaneet sitä rahasummaa, josta ottavat joko hevosen tai nautaeläimen vakuutettavaksi. Tämä on vallan välttämätöntä, koska vakuutussumma muuten vastaisi vain vallan mitätöntä osaa vakuutetun eläimen todellisesta raha-arvosta. Seurauksena tästä on kuitenkin ollut, että yksityisen vakuutuseseineen tuottama vastuuvaara on käynyt monta vertaa suuremmaksi kuin ennen. Niin kauan kuin kukin vastuuvaara oli verrattain pieni, ei ollut vakuutusteknilliseltä kannalta syytä vaatia jälleenvakuutuksien ottamista. Kun nyt vastuuvaarat ovat siten kasvaneet, että yhden ainoan eläimen kuoleman johdosta on maksettava korvauksena monta tuhatta markkaa, käy, kuten jo edellisissäkin kertomuksissa on huomautettu, eläinvakuutuksenkin alalla jälleenvakuutuksen järjestäminen välttämättömäksi. Kun kaksi sopivaa jälleenvakuutuslaitosta on vuonna 1926 alkanut toimia, täytyy vaatia, että vakuutusyhdistykset ottavat riittäviä jälleenvakuutuksia, koska niiden tarjoaman vakuutusarvon arvo muuten voi käydä varsin epäilyksen alaiseksi. V. 1927 on ensi kerran

Antalet olycksfall, för vilka försäkrade hästar varit utsatta, har varit i det närmaste detsamma som år 1926, medan antalet försäkrade nötkreatur som varit utsatta för olycksfall varit avsevärt mindre än under år 1926.

Under de senaste åren har ett stort antal föreningar ökat det försäkringsbelopp, för vilket de mottaga till försäkring en häst eller ett nötkreatur. Detta har varit absolut nödvändigt, när försäkringsbeloppet i annat fall skulle motsvara endast en obetydlig del av det försäkrade kreaturets verkliga penningvärde. En följd härav har dock varit, att risken för ett enskilt försäkrat djur mångdubblats. Så länge varje risk var relativt liten, var det icke nödvändigt att ur försäkringsteknisk synpunkt påyrka någon återförsäkring. Sedan numera riskerna i sådan grad tillvuxit, att, om ett enda kreatur dör i följd av detsamma ågången skada, den skadeersättning som bör utgå, räknas i flera tusen mark, blir det såsom redan i föregående berättelser framhållits nödvändigt att även på kreatursförsäkringens område anordna återförsäkring. Sedan under år 1926 tvänne lämpliga återförsäkringsanstalter begynnat sin verksamhet, måste den fordran uppställas, att försäkringsföreningarna skaffa sig tillräcklig återförsäkring, när i annat fall det försäkringsskydd de erbjuda kan bliva i hög grad tvivel underkastat. År 1927 har återförsäkringar första

otettu jälleenvakuutuksia ja vakuutusmaksuja maksettu 6,900 mk. Jälleenvakuutuslaitokset ovat puolestaan maksaneet yhdistyksille 12,800 mk. Ainoastaan käyttämällä jälleenvakuutusta voidaan rajoittaa se vaara, joka uhkaa pienten paikallisten yhdistysten vakavaraista toimintaa sen vuoksi, että ne pitävät kalliin eläimen suuren vakuutussumman kokonaisena omalla vastuullaan jakamatta siitä osia muidenkin laitosten vastattavaksi.

Helsingissä, 30 p. lokakuuta 1929.

Vakuutusylitarkastaja

gängen tagits. I återförsäkringspremier erlade föreningarna 6,900 mk medan återförsäkringsanstalterna utbetalade till föreningarna 12,800 mk. Endast genom att begagna sig av återförsäkring kan den fara begränsas, som hotar de små lokala kreatursföreningarnas verksamhet och soliditet därigenom, att de på ett kreatur hålla alltför stort försäkringsbelopp på egen risk, utan att genom återförsäkring fördela beloppet på andra anstalter.

Helsingfors, den 30 oktober 1929.

Försäkringsöverinspektör

Onni Hallsten.

I.

PALOVAKUUTUS. — BRANDFÖRSÄKRING.

ASSURANCE CONTRE L'INCENDIE.

VAKUUTUSSUMMA, VAHINGOT, TAKSOITUS, TULOT JA
MENOT. — FÖRSÄKRINGSSUMMA, SKADOR, TAXERING,
INKOMSTER OCH UTGIFTER.

SOMMES ASSURÉES, INDEMNITÉS, TAXATION, RECETTES ET DÉPENCES.

1	2	3	4	5	6	7	8	9
Yhdistys. (Lääni ja kunta.) Förening. (Län och kommun.) Sociétés.	Toiminnan alkamisvuosi. Börsens vidtog år. Année de fondation.	Vakuutussumma vuoden päättyessä, jälleenvakuutettua osaa vähentämättä. Försäkringssumma vid Årets slut utan avdrag av återförsäkringar. Sommes assurées à la fin de l'année, réass. non déduites.			Vioden lopussa olevasta vakuutussummasta on jälleenvakuutettu. Av försäkringssumman vid årets slut var återförsäkrat. Réassurances à la fin de l'année.	Tilivuoteen kuuluvat vahingot. Skador hörande till redovisningsåret, Sinistres de l'année courante.		
		Kiinteistöä. Fastighet. Immuebles.	Irtaimistoa. Lösegenom. Meubles.	Koko vakuutussumma. Hela försäkringssumman. Somme totale.		Kiinteistöä. Fastighet. Immuebles.	Irtaimistoa. Lösegenom. Meubles.	Koko korvaussumma. Hela beloppet. Somme totale.
		1,000 markkaa. — 1,000 mark.				Markkaa. — Mark.		
Uudenmaan lääni. Nylands län.								
<i>Raaseporin kihlakunta.</i> <i>Raseborgs härad.</i>								
1	Karjalohja ja Sammatti	1911	6,112	1,685	7,797	2,556	—	—
<i>Lohjan kihlakunta.</i> <i>Lojo härad.</i>								
2	Pusula	1908	12,827	4,778	17,605	9,923	2,500	1,000 3,500
<i>Helsingin kihlakunta.</i> <i>Helsinge härad.</i>								
3	Sibbo	1894	22,352	11,431	33,783	3,881	1,408	4,064 5,472
4	Askula	1879	6,689	5,398	12,087	3,370	—	—
5	Yhteensä — Summa		29,041	16,829	45,870	7,251	1,408	4,064 5,472
<i>Pernajan kihlakunta.</i> <i>Pernå härad.</i>								
6	Itä-Uudenmaan paloapuyhd.	1892	297,121	102,091	399,212	—	473,228	187,611 660,839
7	Artjärvi	1866	11,985	6,233	18,218	5,150	—	—
8	Lappträsk	1917	14,755	7,857	22,612	5,099	1,500	— 1,500
9	Elimäki	1889	11,689	2,961	14,650	4,395	2,100	2,200 4,300
10	Iitti	1879	35,877	15,737	51,614	21,707	12,400	7,971 20,371
11	Jaala	1889	2,430	1,289	3,719	2,519	—	—
12	Orimattila	1884	24,961	11,464	36,425	14,375	4,800	2,538 7,338
13	Liljendal	1922	8,848	2,213	11,061	3,346	—	—
14	Yhteensä — Summa		407,666	149,845	557,511	56,591	494,028	200,320 694,348
15	Yhteensä Uudenmaan läänissä — Summa för Nylands län		455,646	173,137	628,783	76,321	497,936	205,384 703,320
Turun ja Porin lääni. Abo och Björneborgs län.								
<i>Vehmaan kihlakunta.</i> <i>Vehmo härad.</i>								
16	Vehmaa	1873	24,142	8,444	32,586	20,000	11,000	5,055 16,055
17	Taivassalo	1884	25,970	11,242	37,212	12,364	1,100	2,570 3,670
18	Laitila	1889	73,902	34,340	108,242	68,044	154,950	86,205 241,155
19	Yhteensä — Summa		124,014	54,026	178,040	100,408	167,050	93,830 260,880

10	11	12	13	14	15	16	17	18	19	20	21	22	
Tilivuotta varten päätetty taksoitus. För räkningskaparets beslutten uttaxering. <i>Taxation pour l'année.</i>			Tulot. Inkomster. <i>Recettes.</i>				Menot. Utgifter. <i>Dépenses.</i>						
Koko rahamäärä. Belopp. <i>Somme totale.</i>	Ostussumman 1000 mk:aa kohden. För 1000 mk av premie-fördelningsbeloppet. <i>Par 1000 mk des sommes pour calculer les primes.</i>	Vakuutusmaksut. Försäkringsavgifter. <i>Primes.</i>	Korot. — Ränkor. <i>Intérêts.</i>	Jälleenvakuutusryhmittä saatu. — Av Aförorsäkringsbolag utbörut. <i>Cote des réassureurs.</i>	Minut tulo. — Övriga inkomster. <i>Autres recettes.</i>	Vajaus. — Brist. <i>Déficits.</i>	Vahingonkorvaukset. Skadeforsäkringar. <i>Paiements pour sinistres.</i>	Holokustannukset. Förvaltningskostnader. <i>Frais.</i>	Jälleenvakuutusmaksut. Aförorsäkringspremier. <i>Primes payées aux réassureurs.</i>	Muut menot. — Övriga utgifter. <i>Autres dépenses.</i>	Ylijäämä. — Behållning. <i>Reste.</i>	Yhteensä. — Summa. <i>Somme.</i>	
Markkaa. — Mark.													
17,555	2:—	17,555	3,517	—	—	—	—	3,858	8,318	2,377	6,519	21,072	1
39,089	1: 85	32,289	11,301	350	44	—	3 500	4,826	10,764	739	24,155	43 984	2
71,493	1: 92	67,955	35,368	229	171	—	5,472	8,999	5,334	736	83,182	103,723	3
27,925	1: 27	24,580	10,543	—	205	—	—	4 368	5 898	658	24 404	35 328	4
99,418	—	92,535	45,911	229	376	—	5,472	13,367	11,232	1,394	107,586	139,051	5
686,074	1: 50	853,875	113,270	—	3,362	—	660,839	200,864	—	41,684	67,120	970,507	6
28,398	1: 45	28,852	14,174	—	330	—	—	3,451	6,560	288	33,057	43,356	7
50,309	2:—	49,893	7,002	—	—	—	1,500	6,397	7,999	499	40,500	56,895	8
39,307	2: 20	38,399	15,683	139	285	—	4,300	7,810	5,392	969	36,035	54,506	9
115,579	2:—	111,359	19,217	10,445	—	—	20,371	14,471	33,417	1,888	70,874	141,021	10
11,428	2: 50	11,190	2,126	1,738	—	—	—	545	10,637	189	3,683	15,054	11
77,337	2:—	73,924	18,371	1,533	—	—	7,338	6,851	22,868	4,188	52,583	93,828	12
35,996	2: 87	35,996	7,525	—	27	—	—	6,897	4,564	1,038	31,049	43,548	13
1,044,428	—	1,203,488	197,368	13,855	4,004	—	694,348	247,286	91,437	50,743	334,901	1,418,715	14
1,200,490	—	1,345,867	258,097	14,484	4,424	—	703,320	269,337	121,751	55,253	473,161	1,622,822	15
85,994	2: 60	83,075	13,593	—	—	—	16,055	9,713	40,005	4,279	26,616	96,668	16
84,169	2: 20	84,169	14,896	1,104	—	—	3,670	10,180	20,586	2,014	63,719	100,169	17
230,611	2:—	230,671	46,602	74,451	996	—	241,155	17,334	73,187	18,770	2,274	352,720	18
400,774	—	397,915	75,091	75,555	996	—	260,880	37,227	133,778	25,063	92,609	549,557	19

1	2	3	4	5	6	7			8			9			
						Kiinteistö.	Irtaimisto.	Koko vakuutussumma.	Kiinteistö.	Irtaimisto.	Koko korvaussumma.	Tillivoteen kuuluvat vahingot.	Skador hörande till redovisningsåret.	Sinistres de l'année coulante.	
Yhdistys. (Lääni ja kunta.) Förening. (Län och kommun.) Sociétés.		Toiminnan alkamisvuosi. Körsens vidtog år. Année de fondation.	Kiinteistö. Fastighet. Immeubles.	Irtaimisto. Lösegen- dom. Meubles.	Koko vakuutus- summa. Hela försäkrings- summan. Somme totale.	Vuoden lopussa olevista vakuutus- summista on jälleenvakuutetu- Av försäkringssumman vid årets slut var återförsäkrad. Rassurances à la fin de l'année.	Kiinteistö. Fastighet. Immeubles.	Irtaimisto. Lösegen- dom. Meubles.	Koko korvaus- summa. Hela beloppet. Somme totale.						
			1,000 markkaa. — 1,000 mark.				Markkaa. — Mark.								
<i>Mynämäen kihlakunta.</i> <i>Virvo härad.</i>															
1	Mynämäki y. m.	1891	45,897	26,522	72,419	26,583	6,870	5,025	11,895						
2	Rymättylä y. m.	1884	13,295	5,407	18,702	12,165	555	—	555						
3	Rymättylän tilattomain paloapuyhdistys	1898	4,246	2,592	6,838	4,123	6,335	1,515	7,850						
4	Nagu	1867	12,190	4,409	16,599	4,949	1,500	678	2,178						
5	Korpo m. fl.	1869	6,720	1,609	8,329	1,848	745	—	745						
6	Yhteensä — Summa		82,348	40,539	122,887	49,668	16,005	7,218	23,223						
<i>Piikkion kihlakunta.</i> <i>Piikkis härad.</i>															
7	Paimio	1875	46,303	21,443	67,746	41,277	2,950	3,275	6,225						
8	Sauvo y. m.	1893	21,109	7,859	28,968	11,143	5,845	987	6,832						
9	Pargas	1874	65,316	27,015	92,331	38,458	1,600	1,093	2,693						
10	Yhteensä — Summa		132,728	56,317	189,045	90,878	10,395	5,355	15,750						
<i>Halikon kihlakunta.</i> <i>Halikko härad.</i>															
11	Kimito m. fl.	1873	44,902	20,000	64,902	14,357	10,700	6,155	16,855						
12	Perniö	1867	40,364	29,250	69,614	23,815	31,877	31,420	63,297						
13	Finby	1905	11,026	6,080	17,106	10,415	150	—	150						
14	Kisko y. m.	1874	23,840	11,024	34,864	17,839	18,410	6,700	25,110						
15	Kiikala	1876	24,078	14,296	38,374	10,631	12,385	19,948	32,333						
16	Halikko y. m.	1870	—	—	¹⁾ 98,546	29,164	²⁾	²⁾	28,153						
17	Uskela y. m.	1874	61,852	41,734	103,586	31,245	14,100	24,308	38,408						
18	Yhteensä — Summa		206,062	122,384	426,992	137,466	87,622	88,531	204,306						
<i>Uvilan kihlakunta.</i> <i>Ulsby härad.</i>															
19	Uvila y. m.	1890	41,860	26,444	68,304	16,981	62,810	61,011	123,821						
20	Nakkila	1889	22,508	13,695	36,203	21,655	3,000	7,870	10,870						
21	Merikarvia y. m.	1891	25,332	10,236	35,568	17,943	13,167	11,506	24,673						
22	Kiukainen y. m.	1885	129,890	64,429	194,319	77,728	88,679	50,029	138,708						
23	Lappi	1888	15,096	7,017	22,113	9,642	1,600	2,846	4,446						
24	Yhteensä — Summa		234,686	121,821	356,507	143,949	169,256	133,262	302,518						
<i>Ikaalisten kihlakunta.</i> <i>Ikaalis härad.</i>															
25	Ikaalinen	1891	19,254	9,008	28,262	9,642	7,815	2,630	10,445						
26	Jämijärvi	1923	7,103	3,042	10,145	6,076	1,700	2,518	4,218						
27	Parkano	1899	12,777	5,434	18,211	12,002	9,100	7,812	16,912						
28	Kankaanpää y. m.	1892	26,070	11,920	37,990	13,100	7,311	17,680	24,991						
29	Hämeenkyrö	1921	4,332	1,682	6,014	37,454	10,578	—	10,578						
30	Viljakkala	1921	4,549	1,823	6,372	3,960	—	—	—						
31	Yhteensä — Summa		74,085	32,909	106,994	82,234	36,504	30,640	67,144						

¹⁾ Koskee sekä kiinteistöä että irtaimistoa. — Hänför sig till såväl fastighet som lösegenom. — ²⁾ Tietoja ei ole

10		11	12	13	14	15	16	17	18	19	20	21	22	
Tilivuotta varten päätetty taksoitus. För räkenskapsåret beslutad uttaxering. <i>Taxation pour l'année.</i>				Tulot. Inkomster. <i>Recettes.</i>					Menot. Utgifter. <i>Dépenses.</i>					
	Koko rahankäiriä. Belopp. <i>Somme totale.</i>	Osittainmaksu 1,000 markaa korth. För 1,000 mk av premie- fordelningseuropei. <i>Par 1,000 mk des sommes pour calculer les primes.</i>	Vakuutusmaksu. Försäkringsavgifter. <i>Primes.</i>	Korot. — Rånitor. <i>Intérêts.</i>	Jälkeenvakuutusyhtiöillä saatu. — Av återdräckt- ringspöslag uppbörda. <i>Cote des réassurances.</i>	Muut tulot. — Övriga Inkomster. <i>Autres recettes.</i>	Vajaus. — Brist. <i>Déficits.</i>	Vahingonkorvaukset. Skadeståndingar. <i>Paiements pour sinistres.</i>	Holkokustannukset. Förvaltningskostnader. <i>Frais.</i>	Jälkeenvakuutusmaksu. Återforsäkringspremier. <i>Primes payées aux réas- surés.</i>	Muut menot. — Övriga utgifter. <i>Autres dépenses.</i>	Ylijäämä. — Behållning. <i>Bonis.</i>	Yhteensä. — Summa. <i>Somme.</i>	
Markkaa. — Mark.														
144,838	2: —	144,838	30,527	3,784	—	—	—	11,895	—	44,473	1,569	121,212	179,149	1
23,850	1: 33	23,094	2,335	435	605	—	—	555	1,566	16,613	533	7,202	26,469	2
6,838	2: —	12,648	2,598	—	33	1,416	—	7,850	810	7,909	126	—	16,695	3
26,637	1: 60	26,637	13,162	438	117	—	—	2,178	2,531	5,883	482	29,280	40,354	4
11,229	1: 20	11,229	2,399	—	—	—	—	745	2,848	2,705	1,201	6,129	13,628	5
213,392	—	218,446	51,021	4,657	755	1,416	—	23,223	7,755	77,583	3,911	163,823	276,295	6
169,894	2: 40	169,366	26,516	3,570	1,694	—	—	6,225	17,930	70,471	15,251	91,269	201,146	7
82,112	2: 60	79,612	15,624	2,868	1,429	—	—	6,832	11,036	22,046	2,513	57,106	99,533	8
261,386	2: 50	261,204	71,811	705	—	—	—	2,693	25,732	84,413	25,755	195,127	333,720	9
513,392	—	510,182	113,951	7,143	3,123	—	—	15,750	54,698	176,930	43,519	343,502	634,399	10
134,725	2: —	134,725	—	—	29,930	—	—	16,855	24,135	23,054	1,255	99,356	164,655	11
101,943	—: 65	102,230	35,732	2,871	—	—	—	63,297	15,675	26,456	2,157	33,248	140,833	12
37,455	2: —	36,713	10,258	—	283	—	—	150	4,886	19,039	3,450	19,729	47,254	13
64,624	1: 76	66,700	13,297	13,388	4,100	—	—	25,610	7,162	27,300	17,505	19,908	97,485	14
66,992	1: 65	63,324	14,236	7,153	—	—	—	32,333	5,335	15,675	8,833	22,537	84,713	15
146,100	1: 43	127,693	15,036	1,497	—	—	—	35,628	12,476	38,153	13,769	44,200	144,226	16
226,130	2: 09	184,634	53,128	—	—	—	—	38,918	17,378	55,773	10,642	115,051	237,762	17
777,969	—	716,019	141,687	24,909	34,313	—	—	212,791	87,047	205,450	57,611	354,029	916,928	18
191,543	2: 62	184,398	34,895	45,738	5,239	—	—	127,976	23,985	35,908	17,237	65,164	270,270	19
76,781	1: 93	76,781	22,996	4,500	339	—	—	10,870	2,807	27,602	2,018	61,319	104,616	20
109,549	2: 57	110,828	14,679	—	—	—	—	24,673	14,038	36,512	16,979	33,305	125,507	21
432,373	2: 04	432,373	99,347	55,782	870	—	—	138,708	73,770	127,571	14,896	233,427	588,372	22
51,762	2: 25	48,181	16,373	3,545	—	—	—	4,297	6,689	16,834	405	39,874	68,099	23
862,008	—	852,561	188,290	109,565	6,448	—	—	306,524	121,289	244,427	51,535	433,089	1,156,864	24
81,351	2: 58	81,388	28,170	—	—	—	—	10,445	9,862	23,814	8,072	57,365	109,558	25
27,118	2: 50	25,420	3,658	671	581	—	—	4,218	3,348	11,572	763	10,429	30,330	26
29,780	1: 50	29,780	9,507	4,257	—	—	—	16,912	4,075	9,056	2,061	11,440	43,544	27
106,508	2: 42	102,372	27,493	29,612	—	—	—	24,991	16,898	22,954	12,950	81,684	159,477	28
116,277	2: —	111,111	19,707	6,092	—	—	—	10,578	23,624	55,429	1,031	46,248	136,910	29
25,364	3: 20	25,742	4,848	—	444	—	—	—	1,586	7,544	1,462	20,442	31,034	30
386,398	—	375,813	93,383	40,632	1,025	—	—	67,144	59,393	130,369	26,339	227,608	510,853	31

saatu. — Uppgifter ha icke erhållits.

1	2	3	4	5	6	7	8	9	
Yhdistys. (Lääni ja kunta.) Förening. (Län och kommun.) Sociétés.	Tollinnan alkamisvuosi. Körselen vidlag år. Année de fondation.	Vakuutussumma vuoden päättyessä, jälleenvakuutettua osaa vähentämättä. Försäkringssumma vid årets slut utan avdrag av återförsäkringar. Sommes assurées à la fin de l'année, réass. non déduites.				Vioden lopussa olevassa vakuutussummassa on jälleenvakuutettu. Av försäkringssumman vid årets slut var återförsäkrat. Assurances à la fin de l'année.	Tilivuoteen kuuluvat vahingot. Skador hörande till redovisningsåret Sinistres de l'année courante.		
		Kiinteistöä. Fastighet. Immuebles.	Irtalmitoa. Lösegendom. Meubles.	Koko vakuutussumma. Hela försäkringssumman. Somme totale.	Kiinteistöä. Fastighet. Immuebles.		Irtalmitoa. Lösegendom. Meubles.	Koko korvaussumma. Hela beloppet. Somme totale.	
		1,000 markkaa. — 1,000 mark.				Markkaa. — Mark.			
<i>Tyrvään kihlakunta.</i> <i>Tyrvis härad.</i>									
1	Karkku y. m.	1894	17,278	7,516	24,794	9,449	570	1,446	2,016
2	Mouhijärvi y. m.	1878	30,600	16,162	46,762	22,891	31,000	2,070	33,070
3	Lavia	1885	14,640	5,208	19,848	12,811	41,550	3,855	45,405
4	Tyrvää y. m.	1878	69,520	40,522	110,042	28,904	2,576	1,890	4,466
5	Yhteensä — Summa		132,038	69,408	201,446	74,055	75,696	9,261	84,957
<i>Loimaan kihlakunta.</i> <i>Loimijoki härad.</i>									
6	Vampula	1924	10,693	5,006	15,699	11,594	500	525	1,025
7	Punkalaidun	1896	24,685	11,259	35,944	29,830	11,800	15,275	27,075
8	Loimaa y. m.	1871	142,834	59,439	202,273	96,000	232,000	83,288	315,288
9	Kokemäki y. m.	1871	70,754	50,902	121,656	59,530	142,969	56,458	199,427
10	Huittinen y. m.	1921	51,064	26,905	77,969	49,631	9,550	7,152	16,702
11	Yhteensä — Summa		300,030	153,511	453,541	246,585	396,819	162,698	559,517
<i>Maskun kihlakunta.</i> <i>Masku härad.</i>									
12	Marttila y. m.	1868	70,724	40,720	111,444	46,051	10,375	455	10,830
13	Lieto y. m.	1870	47,989	23,756	71,745	5,539	445	1,075	1,520
14	Nousiainen	1866	17,359	8,078	25,437	14,089	19,125	21,355	40,480
15	Pöytyä y. m.	1870	35,835	17,800	53,635	23,164	17,590	10,777	28,367
16	Masku y. m.	1878	76,459	28,960	105,419	45,223	240,900	53,320	294,220
17	Yhteensä — Summa		248,366	119,314	367,680	134,066	288,435	86,982	375,417
18	Yhteensä Turun ja Porin läänissä — Summa för Åbo och Björneborgs län		1,534,357	770,229	2,403,132	1,059,309	1,247,782	617,777	1,893,712
<i>Landskapet Åland.</i> <i>Ahvenanmaan maakunta.</i> <i>Ålands härad.</i> <i>Ahvenanmaan kihlakunta.</i>									
19	Lemland m. fl.	1883	2,373	1,217	3,590	961	1,050	—	1,050
20	Föglö m. fl.	1873	3,865	2,607	6,472	1,789	700	950	1,650
21	Brändö m. fl.	1881	1,135	569	1,704	—	—	—	—
22	Summa för Landskapet Åland — Yhteensä Ahvenanmaan maakunnassa		7,373	4,393	11,766	2,750	1,750	950	2,700
<i>Hämeen lääni.</i> <i>Tavastehus län.</i> <i>Ruoveden kihlakunta.</i> <i>Ruovesi härad.</i>									
23	Ruovesi	1866	65,613	32,134	97,747	65,754	54,430	28,556	82,986
24	Kuru	1896	4,929	2,629	7,558	3,528	—	—	—
25	Teisko	1896	26,656	11,164	37,820	22,160	196,703	36,729	233,432
26	Yhteensä — Summa		97,198	45,927	143,125	91,442	251,133	65,285	316,418

10	11	12	13	14	15	16	17	18	19	20	21	22
Tilivuotta varten päätetty taksoitus. För räkningsåret beslutet uttaxering. Taxation pour l'année.		Tulot. Inkomster. Recettes.					Menot. Utgifter. Dépenses.					Yhteensä. — Summa. Sommen.
Koko rahankirja. Belopp. Somme totale.	Ostusumman 1,000 m-kaa kohden. För 1,000 mk av dremla-fördelningsbeloppet. Par 1,000 mk des sommes pour calculer les primes.	Vakuutusmaksut. Forsäkringsavgifter. Primes.	Korot. — Räknot. Inlösta.	Jälleenvakuutusyhtiöittä saatu. — Av återförsäkringsbolag uppburits. Cote des réassureurs.	Muut tulot. — Övriga inkomster. Autres recettes.	Valaus. — Brist. Déficits.	Valtionkorvaukset. Skadeståndingar. Paiements pour sinistres.	Holokustannukset. Förvaltningskostnader. Frais.	Jälleenvakuutusmaksut. Återförsäkringspremier. Primes payées aux réassureurs.	Muut menot. — Övriga utgifter. Autres dépenses.	Ylijäämä. — Behållning. Bonis.	
Markkaa. — Märk.												
61,984	2: 50	61,984	23,125	253	111	—	2,016	7,462	12,773	3,841	59,381	85,473
97,192	2: —	90,627	11,343	28,128	1,267	—	33,070	11,550	36,559	11,554	38,632	131,365
56,676	2: 65	56,676	6,426	19,635	—	—	45,405	6,408	23,114	264	7,546	82,737
239,252	2: 17	239,252	45,910	1,116	—	—	4,466	19,064	75,732	18,341	168,675	286,278
455,104	—	448,539	86,804	49,132	1,378	—	84,957	44,484	148,178	34,000	274,234	585,853
41,242	2: 25	41,242	3,883	943	—	—	1,025	4,058	16,130	413	24,442	46,068
79,736	2: 20	79,055	17,761	24,744	—	—	27,075	7,590	55,225	6,328	25,342	121,560
392,244	1: 83	393,444	94,080	195,509	—	—	315,288	55,295	138,644	37,472	136,334	683,033
369,308	2: 62	350,327	21,108	152,921	307	—	199,427	31,948	151,040	35,600	106,648	524,663
186,989	2: 21	189,554	22,148	55,943	—	—	16,702	22,517	107,136	3,236	118,054	267,645
1,069,519	—	1,053,622	158,980	430,060	307	—	559,517	121,408	468,175	83,049	410,820	1,642,969
235,659	1: 95	236,173	—	991	2,386	—	9,905	23,179	72,426	127,453	6,587	239,550
130,252	1: 80	130,252	27,723	—	—	—	1,520	16,255	11,964	6,196	122,040	157,975
50,674	1: 95	54,827	11,053	30,413	730	—	40,460	6,169	27,516	7,163	15,715	97,023
137,706	2: —	135,618	40,112	2,638	1,182	—	28,367	17,574	38,005	7,484	88,120	179,550
202,116	2: —	202,541	21,444	219,971	1,985	—	294,220	26,443	81,712	11,835	31,731	445,941
756,407	—	759,411	100,332	254,013	6,283	—	374,472	89,620	231,623	160,131	264,193	1,120,039
5,434,963	—	5,332,508	1,009,539	995,666	54,628	1,416	1,905,258	622,921	1,816,513	485,158	2,563,907	7,393,757
6,523	1: 93	6,523	3,672	200	—	—	1,050	690	1,960	108	6,587	10,395
8,591	1: 30	8,591	1,083	—	—	—	1,650	1,502	2,241	190	4,091	9,674
3,409	2: —	3,409	719	—	—	—	—	300	428	—	3,400	4,128
18,523	—	18,523	5,474	200	—	—	2,700	2,492	4,629	298	14,078	24,197
191,056	1: 66	191,056	43,651	48,445	8,660	—	82,986	16,051	98,134	9,749	84,892	291,812
16,161	2: 15	15,661	4,684	—	2,244	—	—	2,770	3,712	162	15,945	22,589
81,176	1: 93	81,176	15,868	141,536	—	28,302	233,432	9,566	22,074	1,810	—	266,882
288,393	—	287,893	64,203	189,981	10,904	28,302	316,418	28,387	123,920	11,721	100,837	581,283

1	2	3			4		5	6	7			8	9
		Kiinteistö. Fastighet. Immeubles.	Irtalmis- toa. Lösegendom. Meubles.	Koko vakuutus- summa. Hela försäkrings- summan. Somme totale.	1,000 markkaa. — 1,000 mark.		Kiinteistö. Fastighet. Immeubles.		Irtalmis- toa. Lösegendom. Meubles.	Koko korvaus- summa. Hela beloppet. Somme totale.	Markkaa. — Mark.		
<p>Yhdistys. (Lääni ja kunta.) Förening. (Län och kommun.) Sociétés.</p> <p>Toiminnan alkamistilasto. Årrens valdlog år. Année de fondation.</p> <p>Vakuutussumma vuoden päättyessä, jälleenvakutettua osaa vähentämättä. Försäkringssumma vid årets slut utan avdrag av återförsäkringar. Sommes assurées à la fin de l'année, réass. non déduites.</p> <p>Vuoden lopussa olevasta vakuutussummasta on jälleenvakutettu. Av försäkringssumman vid årets slut var återförsäkrat. Réassurances à la fin de l'année.</p> <p>Tilivuoteen kuuluvat vahingot. Skador hörande till redovisningsåret. Sinistres de l'année courante.</p>													
<p><i>Pirkkalan kihlakunta. Birkkala härad.</i></p>													
1	Vesilahti y. m.	1897	24,903	12,110	37,013	23,586	19,500	14,173	33,673				
<p><i>Jämsän kihlakunta. Jämsä härad.</i></p>													
2	Lounais-Häme	1927	9,547	5,802	15,349	14,479	—	—	—				
3	Jämsä	1890	43,680	28,851	72,531	25,649	44,519	6,938	51,457				
4	Korpilahti	1890	13,952	4,272	18,224	4,875	—	—	—				
5	Längelmäki	1894	8,923	3,286	12,209	3,341	175	—	175				
6	Eräjärvi	1893	3,188	1,200	4,388	2,395	—	—	—				
7	Kuhmalahti	1906	5,792	1,943	7,735	3,898	—	—	—				
8	Kuhmoinen	1911	16,383	7,760	24,143	22,272	51,000	—	51,000				
9	Yhteensä — Summa		101,465	53,114	154,579	76,909	95,694	6,938	102,632				
10	Yhteensä Hämeen läänissä — Summa för Tavastehus län		223,566	111,151	334,717	191,937	366,327	86,396	452,723				
<p><i>Viipurin lääni. Viborgs län.</i></p>													
<p><i>Rannan kihlakunta. Stranda härad.</i></p>													
11	Viipurin Läänin Kesk. Paloapuyhd. 1) ..	1908	162,508	60,884	223,392	94,964	105,092	166,642	271,734				
12	Viipurin maalaiskunta	1915	36,194	3,872	40,066	14,567	8,397	5,333	13,730				
13	Nuijamaa	1910	4,000	2,000	6,000	—	1,300	2,690	3,990				
14	Koivisto	1896	22,647	5,293	27,940	8,362	17,248	920	18,168				
15	Johannes	1887	17,629	6,356	23,985	1,984	—	1,500	1,500				
16	Uusikirkko	1888	20,831	4,146	24,977	9,332	12,940	3,739	16,679				
17	Kuolemajärvi	1911	12,406	4,405	16,811	—	37,500	8,536	46,036				
18	Yhteensä — Summa		276,215	86,956	363,171	129,209	182,477	189,360	371,837				
<p><i>Kymän kihlakunta. Kymmene härad.</i></p>													
19	Pyhtää	1870	9,532	2,598	12,130	7,951	—	—	—				
20	Kymi	1867	25,449	5,333	30,782	13,545	21,000	1,000	22,000				
21	Vehkalahti	1910	20,000	13,496	33,496	—	400	600	1,000				
22	Virolahti	1910	29,539	5,813	35,352	13,281	1,490	180	1,670				
23	Miehikkälä	1911	7,131	1,098	8,229	3,250	12,375	—	12,375				
24	Sakkijärvi	1911	30,520	6,631	37,151	7,022	1,166	—	1,166				
25	Sippola	1902	20,349	1,530	21,879	—	13,300	—	13,300				
26	Yhteensä — Summa		142,520	36,499	179,019	45,049	49,731	1,780	51,511				

1) Entinen Viipurin esikaupunkien kesk. Paloapuyhdistys.

10	11	12	13	14	15	16	17	18	19	20	21	22	
Tilivuotta varten päätetty taksoitus. För räkenakapsäret beslutet uttaxering. Taxation pour l'année.		Tulot. Inkomster. Recettes.					Menot. Utgifter. Dépenses.						Yhteensä. — Summa. Sommes.
Koko rahamäärä. Belopp. Somme totale.	Ostusumman 1,000 mk:n kohd. För 1,000 mk av premiefördelingsbeloppet. Par 1,000 mk des sommes pour calculer les primes.	Vakuutusmaksut. Försäkringsavgifter. Primes.	Korot. — Räntor. Intérets.	Jälleenvakuutusyhdistöillä saatu. — Av aktieförsäkringsbolags uppburits. Cote des réassureurs.	Muit tulot. — Övriga Inkomster. Autres recettes.	Vajaus. — Brist. Déficit.	Vahingonkorvaukset. Skadeståndningar. Paiements pour sinistres.	Hoitokustannukset. Förvaltningskostnader. Frais.	Jälleenvakuutusmaksut. Aktieförsäkringspremier. Primes payées aux réassureurs.	Muut menot. — Övriga utgifter. Autres dépenses.	Ylijäämä. — Behållning. Bonis.		
Markkaa. — Mark.													
88,779	1: 87	89,793	15,946	15,439	—	—	23,673	15,570	38,761	6,724	36,450	121,178	
19,687	1: 28	19,687	178	—	—	7,717	—	11,011	5,608	7,717	3,246	27,582	
166,930	1: 91	157,331	29,560	—	11,706	—	54,227	27,395	41,755	27,469	47,751	198,597	
37,659	1: 84	37,130	11,375	—	529	—	—	4,988	11,631	—	32,415	49,034	
17,270	1: 28	17,225	8,230	—	45	—	175	4,766	4,426	202	15,931	25,500	
11,954	2: 47	11,954	3,711	—	115	—	—	1,194	4,372	4,279	5,935	15,780	
14,078	1: 51	14,078	3,246	—	—	—	—	1,655	5,804	228	9,637	17,324	
55,332	2: 13	47,773	—	41,351	11,055	—	51,000	5,177	36,068	3,466	4,468	100,179	
322,910	—	305,178	56,300	41,351	23,450	7,717	105,402	56,186	109,664	43,361	119,383	433,996	
700,082	—	682,864	136,449	246,771	34,354	36,019	445,493	100,143	272,345	61,806	256,670	1,136,457	
581,766	2: 60	581,766	99,207	153,081	904	—	271,734	134,075	172,144	20,135	236,870	834,958	
116,508	2: 65	110,490	19,062	4,504	762	—	13,730	9,702	28,405	5,287	77,694	134,818	
12,069	2: —	11,000	4,416	—	—	—	3,990	1,328	—	120	9,978	15,416	
74,879	2: 70	53,993	18,902	12,644	3,031	—	22,268	7,892	16,413	597	41,400	88,570	
47,970	2: —	47,321	12,515	—	—	—	1,500	7,103	4,761	2,764	43,708	59,836	
73,891	2: 60	73,891	21,930	10,432	—	—	16,679	9,243	21,464	5,140	53,727	106,253	
42,029	2: 50	42,029	9,402	—	—	1,656	46,036	6,631	—	420	—	53,037	
949,112	—	920,490	185,434	180,661	4,697	1,656	375,937	175,974	243,187	34,463	463,377	1,292,938	
33,315	2: 25	37,687	5,589	—	1,019	—	—	6,136	12,236	1,802	24,121	44,295	
73,289	2: 10	72,588	26,479	—	269	—	22,000	9,900	—	726	66,710	99,336	
70,941	1: 88	70,941	15,280	—	—	—	1,000	9,456	—	1,217	74,548	86,221	
71,182	2: —	71,182	17,428	167	5	—	1,670	9,827	17,266	811	59,208	88,782	
20,451	2: 13	19,458	7,702	6,245	—	—	12,375	2,269	9,850	418	8,493	33,405	
74,302	2: —	75,576	18,280	—	—	—	1,166	11,643	8,199	4,041	68,807	93,856	
38,334	1: 50	37,640	14,719	—	—	—	13,300	5,497	—	765	32,797	52,359	
381,814	—	385,072	105,477	6,412	1,293	—	51,511	54,728	47,551	9,780	334,684	498,254	

Vakuutusolot. — Försäkringsväsendet. 1927. B.

1	2	3			5	6	7			8		9
		Klinter- mistöä. Fastighet. Immeu- bles.	Irtalmis- toa. Lösegen- dom. Meubles.	Koko vakuutus- summa. Hela försäkrings- summan. Somme totale.			Klinter- mistöä. Fastighet. Immeu- bles.	Irtalmis- toa. Lösegen- dom. Meubles.	Koko korvaus- summa. Hela beloppet. Somme totale.			
		1,000 markkaa. — 1,000 mark.					Markkaa. — Mark.					
	Yhdistys. (Lääni ja kunta.) Förening. (Län och kommun.) Sociétés.											
	Toiminnan alkamisvuosi. Körsåren värdlog år. Année de fondation.											
	Vakuutussumma vuoden päättyessä, jälleenvakuutettua osaa vähentämättä. Försäkringssumma vid årets slut utan avdrag av återförsäkringar. Sommes assurées à la fin de l'année, réass. non déduites.											
	Vuoden lopussa olevasta vakuutussummasta on jälleenvakuutettu. Av försäkringssumman vid årets slut var återförsäkrat. Réassurances à la fin de l'année.											
	Tilivuoteen kuuluvat vahingot. Skador hörande till redovisningsåret Sintres de l'année coulante.											
	<i>Lappeen kihlakunta. Lappvesi härad.</i>											
1	Valkeala	1894	38,364	13,876	52,240	8,261	222,450	19,885	242,335			
2	Luumäki	1911	17,673	5,475	23,148	8,240	129,000	2,500	131,500			
3	Lappee	1896	25,215	7,170	32,385	17,883	7,445	14,974	22,419			
4	Lemi	1905	7,128	3,817	10,945	505	900	1,850	2,750			
5	Taipalsaari	1903	13,890	5,278	19,168	11,956	12,100	6,430	18,530			
6	Savitaipale	1894	14,585	3,899	18,484	7,862	10,450	1,133	11,583			
7	Suomenniemi	1911	6,400	3,397	9,797	3,459	10,400	200	10,600			
8	Yhteensä — Summa		123,255	42,912	166,167	58,166	392,745	46,972	439,717			
	<i>Jääskens kihlakunta. Jääskis härad.</i>											
9	Joutseno	1895	8,590	5,640	14,230	5,983	16,600	2,744	19,344			
10	Ruokolahti	1897	10,724	3,287	14,011	—	19,860	2,150	22,010			
11	Rautjärvi	1911	3,950	50	4,000	—	510	—	510			
12	Kirvu	1889	26,309	5,839	32,148	17,882	65,500	19,711	85,211			
13	Jääski	1890	30,211	6,553	36,764	17,550	4,663	4,787	9,450			
14	Antrea	1897	43,582	7,264	50,846	25,484	8,000	1,530	9,530			
15	Yhteensä — Summa		123,366	28,633	151,999	66,899	115,133	30,922	146,055			
	<i>Ayräpään kihlakunta. Ayräpää härad.</i>											
16	Muola	1909	21,824	7,600	29,424	1,992	125,438	24,640	150,078			
17	Kyyrölä	1896	1,464	348	1,812	—	—	—	—			
18	Heinjoki	1876	6,099	1,758	7,857	2,451	—	1,497	1,497			
19	Kivennapa	1911	15,360	5,006	20,366	1,954	61,600	9,156	70,756			
20	Valkjärvi	1911	11,794	3,474	15,268	—	20,590	7,006	27,596			
21	Rautu	1908	7,392	4,100	11,492	5,783	1,810	660	2,470			
22	Yhteensä — Summa		63,933	22,286	86,219	12,180	209,438	42,959	252,397			
	<i>Käkisalmen kihlakunta. Kexholms härad.</i>											
23	Sakkola ja Metsäpirtti	1910	32,073	18,484	50,557	13,060	30,275	41,644	71,919			
24	Pyhäjärvi	1897	11,000	6,980	17,980	2,190	15,000	8,495	23,495			
25	Räisälä	1886	4,626	1,872	6,498	—	15,300	3,400	18,700			
26	Käkisalmen	1886	11,662	4,485	16,147	11,762	400	1,200	1,600			
27	Kaukola	1895	11,756	2,939	14,695	—	3,050	380	3,430			
28	Hiitola	1911	22,510	5,701	28,211	12,376	17,650	1,920	19,570			
29	Yhteensä — Summa		93,627	40,461	134,088	39,388	81,675	57,039	138,714			
	<i>Kurkijoen kihlakunta. Kronoborgs härad.</i>											
30	Kurkijoki	1900	11,154	5,384	16,538	—	9,011	10,650	19,661			
31	Parikkala	1908	20,448	6,183	26,631	—	2,000	1,472	3,472			
32	Jaakkima	1896	33,519	11,950	45,469	15,900	448,500	22,502	471,002			
33	Yhteensä — Summa		65,121	23,517	88,638	15,900	459,511	34,624	494,135			

10	11	12	13	14	15	16	17	18	19	20	21	22	
Tilivuotta varten päätetty taksoitus. För räknenskapsåret beslutet uttaxering. Taxation pour l'année.			Tulot. Inkomster. Recettes.					Menot. Utgifter. Dépenses.				Yhteensä — Summa. Sommes.	
Koko rahankäsi. Belopp. Somme totale.	Ostusumman 1,000 mlkaa kohti. Für 1,000 mlk av primie- förordningsbeloppet. Par 1,000 mlk des sommes pour calculer les primes.	Vakuutusmaksut. Försäkringsavgifter. Primes.	Korot. — Räntor. Intérets.	Jälkeenvaikutusyhdistyksen sääntö. — Av återförsk- ningsbolag uppdrättas. Côté des réassureurs.	Muut tulot. — Övriga Inkomster. Autres recettes.	Vajaus. — Brist. Déficit.	Vahingonkorvaukset. Skadensattningar. Paijments pour sinistres.	Hakokustannukset. Förvaltningskostnader. Præis.	Jälkeenvaikutusmaksut. Återförskningspremier. Primes payées aux réassu- reurs.	Muut menot. — Övriga utgifter. Autres dépenses.	Ylijäämä. — Behållning. Bonis.		
Markkaa. — Mark.													
98,567	1: 88	98,567	30,449	103,478	—	35,971	242,335	9,870	15,108	1,152	—	268,465	1
65,542	2: 46	62,002	6,525	113,453	1,300	—	138,500	7,731	23,811	2,250	10,988	183,280	2
99,623	2: 94	91,799	5,771	51,966	—	—	54,599	8,332	31,997	1,882	52,726	149,536	3
17,785	1: 47	16,900	1,277	—	—	—	2,750	3,284	—	178	11,965	18,177	4
38,509	2: —	38,509	8,363	—	—	—	18,530	6,450	9,421	1,765	10,706	46,872	5
41,867	2: 27	30,372	2,646	—	—	—	11,584	2,239	14,058	558	4,579	33,018	6
18,027	1: 70	18,283	6,275	92	—	—	10,600	2,718	3,459	804	7,069	24,650	7
379,920	—	356,432	61,306	268,989	1,300	35,971	478,898	40,624	97,854	8,589	98,033	723,998	8
25,392	1: 78	25,972	4,769	959	—	10,803	19,344	7,627	10,035	5,497	—	42,503	9
34,240	2: 40	37,005	8,667	—	—	—	22,010	3,743	—	4,207	15,712	45,672	10
7,712	1: 92	7,712	2,454	—	—	—	510	827	—	144	8,685	10,166	11
84,426	2: 64	89,611	14,105	52,315	—	—	85,211	8,986	31,849	—	29,985	156,031	12
83,944	2: 10	79,373	22,029	—	—	—	9,450	5,157	19,513	4,035	63,247	101,402	13
109,683	2: —	109,075	12,904	—	—	—	9,530	6,300	26,604	26,128	53,417	121,979	14
345,397	—	348,748	64,928	53,274	—	10,803	146,055	32,640	88,001	40,011	171,046	477,753	15
82,911	2: 82	91,704	5,685	9,572	—	59,489	150,078	9,251	4,137	2,984	—	166,450	16
5,436	1: —	5,335	2,967	—	—	—	—	1,083	—	532	6,687	8,302	17
17,926	2: —	20,083	719	—	—	—	1,497	3,998	3,125	3,291	8,891	20,802	18
75,807	3: 70	75,807	4,995	14,400	—	13,549	88,756	9,710	9,475	810	—	108,751	19
46,172	2: 46	50,249	—	—	—	—	27,596	5,981	—	2,423	14,249	50,249	20
34,192	2: 68	25,976	15,928	—	—	—	2,470	4,766	13,783	2,119	18,766	41,904	21
262,444	—	269,154	30,294	23,972	—	73,038	270,397	34,789	30,520	12,159	48,593	396,458	22
124,934	2: 20	118,597	5,662	—	—	1,155	71,919	12,303	32,474	8,718	—	125,414	23
44,140	2: 50	44,140	6,725	179	6,494	—	23,495	8,172	1,710	5,967	18,194	57,538	24
20,659	3: 17	22,700	7,565	—	—	—	18,700	2,000	—	207	9,358	30,265	25
46,998	2: 90	46,998	2,486	1,352	—	—	1,600	2,870	20,017	927	25,422	50,836	26
22,432	1: 50	22,855	3,023	—	—	—	3,430	2,867	—	220	19,361	25,878	27
46,656	1: 65	39,557	13,737	10,257	—	—	22,880	9,040	3,863	772	26,996	63,551	28
305,819	—	294,847	39,198	11,788	6,494	1,155	142,024	37,252	58,064	16,811	99,331	353,482	29
43,217	2: 34	43,217	23,007	—	—	—	19,661	3,100	—	432	43,031	66,224	30
55,623	1: 90	55,623	11,263	—	—	—	3,472	11,232	—	2,802	49,380	66,886	31
89,581	1: 78	87,291	11,005	406,804	—	26,214	471,002	32,307	26,686	1,319	—	531,314	32
188,421	—	186,131	45,275	406,804	—	26,214	494,135	46,639	26,686	4,553	92,411	664,424	33

1	2	3	4	5	6	7	8	9	
Yhdistys. (Lääni ja kunta.) Förening. (Län och kommun). Sociétés.	Toiminnan alkamisvuosi. Rörelsens vidtog år. Année de fondation.	Vakuutussumma vuoden päättyessä, jälleenvakuutettua osaa vähentämättä. Försäkringssumma vid årets slut utan avdrag av återförsäkringar. Sommes assurées à la fin de l'année, réass. non déduites.				Vuoden lopussa olevasta vakuutussummasta on jälleenvakuutettu. Av försäkringssumman vid årets slut var återförsäkrat. Réassurances à la fin de l'année.	Tillvuoteen kuuluvat vahingot. Skador hörande till redovisningsåret Sinistres de l'année coulante.		
		Kiinteistöä. Fastighet. Immobilier.	Irtaimistoa. Lösegendom. Meubles.	Koko vakuutussumma. Hela försäkringssumman. Somme totale.	Kiinteistöä. Fastighet. Immobilier.		Irtaimistoa. Lösegendom. Meubles.	Koko korvaussumma. Hela beloppet. Somme totale.	
		1,000 markkaa. — 1,000 mark.			Markkaa. — Mark.				
<i>Sortavalan kihlakunta. Sordavala härad.</i>									
1	Ruskeala	1912	6,669	2,626	9,295	—	24,880	13,271	38,151
2	Sortavala	1886	42,090	14,295	56,385	32,835	41,874	15,681	57,555
3	Uukuniemi	1910	6,474	2,546	9,020	2,877	1,410	550	1,960
4	Yhteensä — Summa		55,233	19,467	74,700	35,712	68,164	29,502	97,666
<i>Salmen kihlakunta. Salmis härad.</i>									
5	Impilahti	1911	23,592	4,030	27,622	21,243	86,160	20,600	106,760
6	Suistamo	1885	17,072	3,659	20,731	4,933	98,925	4,000	102,925
7	Salmi	1912	11,128	—	11,128	—	11,020	—	11,020
8	Suojärvi	1896	3,009	2,123	5,132	—	28,500	5,945	34,445
9	Korpiselkä	1921	3,687	573	4,260	2,567	250	—	250
10	Soanlahti	1895	3,271	730	4,001	1,122	1,350	500	1,850
11	Yhteensä — Summa		61,759	11,115	72,874	29,865	226,205	31,045	257,250
12	Yhteensä Viipurin läänissä — Summa för Viborgs län		1,005,029	311,846	1,316,875	432,368	1,785,079	464,203	2,249,282
<i>Mikkelin lääni. S:t Michels län. Heinolan kihlakunta. Heinola härad.</i>									
13	Heinola	1902	16,626	1,701	18,327	3,969	11,000	8,500	19,500
14	Sysmä	1888	16,373	5,510	21,883	14,900	9,825	2,570	12,395
15	Hartola	1910	12,701	3,316	16,017	9,084	47,472	6,175	53,647
16	Joutsa y. m.	1893	18,737	6,183	24,920	15,741	25,000	6,350	31,350
17	Mäntyharju	1884	30,082	7,842	37,924	12,119	42,640	6,893	49,533
18	Yhteensä — Summa		94,519	24,552	119,071	55,813	135,937	30,488	166,425
<i>Mikkelin kihlakunta. S:t Michels härad.</i>									
19	Mikkelin maalaiskunta	1882	30,437	9,370	39,807	20,850	83,682	20,997	104,679
20	Anttola	1912	6,491	1,959	8,450	3,696	1,200	1,000	2,200
21	Kangasniemi	1910	10,879	4,837	15,716	7,304	16,920	15,478	32,398
22	Ristiina	1892	14,431	4,326	18,757	10,703	25,733	2,150	27,883
23	Hirvensalmi	1910	7,353	2,740	10,093	—	21,335	1,493	22,828
24	Yhteensä — Summa		69,591	23,232	92,823	42,553	148,870	41,118	189,988
<i>Juvan kihlakunta. Jokkas härad.</i>									
25	Juva	1910	19,119	6,350	25,469	7,358	4,460	580	5,040
26	Pieksämäki	1911	8,635	5,478	14,113	3,908	6,976	6,802	13,778
27	Haukivuori	1911	4,751	1,674	6,425	2,299	360	205	565
28	Virtasalmi	1911	4,793	2,066	6,859	2,012	550	150	700
29	Jäppilä	1911	3,571	1,635	5,206	1,628	84,470	4,881	89,351
30	Joroinen	1878	10,783	3,024	13,807	5,960	14,980	10,550	25,530
31	Puumala	1911	13,870	3,906	17,776	6,185	15,360	500	15,860
32	Yhteensä — Summa		65,522	24,133	89,655	29,350	127,156	23,668	150,824

10	11	12	13	14	15	16	17	18	19	20	21	22
Tillvuoitta varten päätetty taksointi. För räknenskapsåret beslutet uttaxering. <i>Taxation pour l'année.</i>			Tulot. Inkomster. <i>Recettes.</i>				Menot. Utgifter. <i>Dépenses.</i>					Yhteensä. — Summa. <i>Somma.</i>
Koko rahamäärä. Belopp. <i>Somme totale.</i>	Ostusumman 1,000 mk:aa kohti. För 1,000 mk av premie-fördelingsbeloppet. <i>Par 1,000 mk des sommes pour calculer les primes.</i>	Vakuutusmaksut. Försäkringsavgifter. <i>Primes.</i>	Korot. — Råntor. <i>Intérêts.</i>	Jälkeenrakennusyhdistyksiin. — Av återforskringsbolag uppbyggda. <i>Cote des réassureurs.</i>	Muut tulot. — Övriga inkomster. <i>Autres recettes.</i>	Vajaus. — Brist. <i>Déficits.</i>	Vahingonkorvaukset. Skadeersättningar. <i>Payements pour sinistres.</i>	Hoitokustannukset. Förvalningskostnader. <i>Frais.</i>	Jälkeenrakennusmaksut. Återforskringspremier. <i>Primes payées aux réassureurs.</i>	Muut menot. — Övriga utgifter. <i>Autres dépenses.</i>	Ylijäämä. — Behållning. <i>Bonif.</i>	
29,378	3: 10	29,378	4,155	—	—	9,650	38,151	5,032	—	—	—	43,183
153,544	2: 50	149,100	2,609	28,868	600	30,473	114,241	18,155	70,975	8,279	—	211,650
21,451	2: 20	23,508	8,576	—	—	—	1,420	10,736	4,234	3,735	11,959	32,084
204,373	—	201,986	15,340	28,868	600	40,123	153,812	33,923	75,209	12,014	11,959	286,917
86,288	3: —	68,578	6,483	65,023	—	—	106,760	8,760	9,933	7,248	7,383	140,084
50,416	2: 27	56,817	7,687	71,288	—	—	102,925	7,940	6,565	614	17,748	135,792
33,385	3: —	31,758	5,535	—	—	—	11,020	9,641	—	273	16,359	37,293
16,707	3: 25	16,707	—	—	—	20,541	34,445	2,803	—	—	—	37,248
12,086	3: —	12,086	1 519	—	—	—	250	2,180	4,126	1,704	5,345	13,605
3,732	0: 80	2,051	392	—	—	2,077	700	3,391	—	429	—	4,520
202,614	—	187,997	21,616	136,311	—	22,618	256,100	34,715	20,624	10,268	46,835	368,542
3,219,914	—	3,150,857	568,868	1,117,079	14,384	211,578	2,368,869	491,284	687,696	148,648	1,366,269	5,062,766
44,696	2: 28	55,752	245	6,484	171	—	19,500	5,000	8,767	1,809	27,576	62,652
66,609	2: 75	65,832	—	8,440	663	—	12,395	11,192	23,331	17,910	10,107	74,935
43,143	2: 26	43,143	10,077	41,435	—	—	53,647	7,466	21,191	509	11,842	94,655
44,885	1: 80	36,317	4,195	23,784	—	5,543	31,350	7,393	30,151	945	—	69,839
81,033	2: —	82,872	26,835	8,905	353	—	49,533	5,093	21,509	12,395	30,435	118,965
280,366	—	283,916	41,352	89,048	1,187	5,543	166,425	36,144	104,949	33,568	79,960	421,046
75,237	1: 65	72,740	17,907	28,096	745	35,027	104,680	15,749	26,197	7,889	—	154,515
20,782	2: 50	20,782	3,195	—	433	—	2,200	2,759	4,855	405	14,191	24,410
37,780	2: 10	37,879	8,045	20,267	5,421	—	32,108	3,897	15,534	2,050	18,023	71,612
38,411	1: 75	38,411	12,672	14,220	—	—	27,883	9,643	12,011	1,892	13,874	65,303
19,146	1: 89	19,378	4,755	—	—	2,350	22,823	3,004	—	651	—	26,483
191,356	—	189,190	46,574	62,583	6,599	37,377	189,699	35,052	58,597	12,887	46,088	342,323
47,192	1: 85	49,251	9,842	139	16,000	—	9,000	4,038	18,521	21,909	21,764	75,232
33,902	1: 95	31,330	11,364	—	220	—	13,778	8,767	6,789	4,356	9,224	42,914
14,437	2: 07	13,956	2,527	169	481	—	565	3,231	3,399	682	9,256	17,133
13,837	1: 65	14,290	1,888	—	—	—	1,000	2,822	5,216	103	7,037	16,178
15,087	2: 50	16,299	71,917	5,574	—	299	89,351	1,662	2,947	129	—	94,089
32,649	1: 96	32,649	4,080	8,146	1,461	—	25,530	3,935	8,370	443	8,058	46,336
52,268	2: 70	47,327	936	7,995	—	—	15,860	5,473	9,766	370	24,789	56,258
209,372	—	205,102	102,554	22,023	18,162	299	155,084	29,928	55,008	27,992	80,128	348,140

Markkaa. — Mark.

1	2	3			4		5		6	7			8	9
		Kiinteistö. Fastighet. Immeubles.	Irtaimisto. Lösegen- dom. Meubles.	Koko vakuutus- summa. Hela försäkrings- summan. Somme totale.	1,000 markkaa. — 1,000 mark.		Markkaa. — Mark.							
<p>Yhdistys. (Lääni ja kunta.) Förening. (Län och kommun). Sociétés.</p> <p>Talvihuoneen alkamisvuosi. Rörelsens vidtog år. Année de fondation.</p> <p>Vakuutussumma vuoden päättyessä, jälleenvakuutettua osaa vähentämättä. Försäkringssumma vid årets slut utan avdrag av återförsäkringar. Sommes assurées à la fin de l'année, réass. non déduites.</p> <p>Vuoden lopussa olevasta vakuutussummasta on jälleenvakuutettu. Av försäkringssumman vid årets slut var återförsäkrat. Réassurances à la fin de l'année.</p> <p>Tilivuoteen kuuluvat vahingot. Skador hörande till redovisningsåret Sinistres de l'année coulante.</p>														
<p><i>Rantasalmen kihlakunta. Rantasalmi härad.</i></p>														
1	Rantasalmi y. m.	1892	36,821	16,881	53,702	28,426	63,432	22,027	85,459					
2	Sulkava	1887	7,941	1,015	8,956	2,996	1,500	—	1,500					
3	Sääminki	1887	42,587	17,319	59,906	9,344	22,092	10,604	32,696					
4	Kerimäki y. m.	1911	22,104	10,406	32,510	6,502	8,600	2,263	10,863					
5	Savonranta	1911	1,517	466	1,983	1,247	100	50	150					
6	Heinävesi	1894	13,788	4,455	18,243	13,001	27,522	3,025	30,547					
7	Yhteensä — Summa		124,788	50,542	175,300	61,516	123,246	37,969	161,215					
8	Yhteensä Mikkelin läänissä — Summa för S:t Michels län.		354,390	122,459	476,849	189,232	535,209	133,243	668,452					
<p>Kuopion lääni. Kuopio län.</p> <p><i>Pielisjärven kihlakunta. Pielisjärvi härad.</i></p>														
9	Pielisjärvi	1871	10,291	6,875	17,166	3,125	13,950	12,485	26,435					
10	Juuka	1912	14,074	6,060	20,134	13,615	66,631	10,842	77,473					
11	Nurmes y. m.	1902	21,714	13,080	34,794	14,364	27,785	8,053	35,838					
12	Rautavaara	1911	—	—	2,328	—	100	235	335					
13	Yhteensä — Summa		46,079	26,015	74,422	31,104	108,466	31,615	140,081					
<p><i>Ilomantsin kihlakunta. Ilomants härad.</i></p>														
14	Eno	1912	11,883	4,071	15,954	6,657	1,570	220	1,790					
15	Tohmajärvi	1911	33,613	6,740	40,353	31,887	315,000	50,981	365,981					
16	Pälkjärvi	1912	5,669	1,492	7,161	7,161	—	—	4,900					
17	Kiihtelysvaara	1911	21,257	9,014	30,271	13,673	71,654	44,861	116,515					
18	Ilomantsi y. m.	1911	23,185	7,404	30,589	9,615	13,907	4,385	18,292					
19	Yhteensä — Summa		95,607	28,721	124,328	68,993	402,131	100,447	507,478					
<p><i>Liperin kihlakunta. Läpeltis härad.</i></p>														
20	Kaavi	1902	16,280	6,099	22,379	14,500	15,888	9,421	25,309					
21	Liperi	1911	—	—	17,586	5,318	850	700	1,550					
22	Kontiolahti	1912	20,550	8,256	28,806	9,719	13,722	5,767	19,489					
23	Polvijärvi	1910	12,179	3,824	16,003	5,423	12,179	3,824	16,003					
24	Kuusjärvi	1890	6,060	2,117	8,177	3,768	2,115	800	2,915					
25	Kitee	1893	19,703	7,601	27,304	5,392	7,600	4,870	12,470					
26	Rääkkylä	1887	7,597	1,968	9,565	2,111	1,600	445	2,045					
27	Kesälähti	1911	3,012	1,050	4,062	1,670	—	1,300	1,300					
28	Yhteensä — Summa		85,381	30,915	133,882	47,901	53,954	27,127	81,081					

1) Koskee sekä kiinteistöä että irtaimistoa. — Hänför sig såväl till fastighet som lösegenom. — 2) Tietoja ei ole saatu

10	11	12	13	14	15	16	17	18	19	20	21	22	
Tilivuotta varten päätetty taksoitus. För räkenskapsåret beslutet uttaxering. <i>Taxation pour l'année.</i>		Tulot. Inkomster. <i>Recettes.</i>					Menot. Utgifter. <i>Dépenses.</i>						Yhteensä. — Summa. <i>Somma.</i>
Koko rahamäärä. Belopp. <i>Somme totale.</i>	Ostusumman 1,000 m-kaa kohden. För 1,000 mk av premie-fördelningsbeloppet. Par 1,000 mk des sommes pour calculer les primes.	Vakuutusmaksut. Försäkringsavgifter. <i>Primes.</i>	Korot. — Räkntor. <i>Intérêts.</i>	Jälleenvakuutusryhmittä saatu. Av Akerförsäkringsbolag uppburita. Code des réassureurs.	Muut tulot. — Övriga inkomster. <i>Autres recettes.</i>	Vajaus. — Brist. <i>Déficits.</i>	Vahingonkorvaukset. Skadeerstatningar. <i>Payements pour sinistres.</i>	Hoitokustannukset. Förvaltningskostnader. <i>Frais.</i>	Jälleenvakuutusmaksut. Akerförsäkringspremier. <i>Primes payées aux réassureurs.</i>	Muut menot. — Övriga utgifter. <i>Autres dépenses.</i>	Yhtäisiä. — Behållning. <i>Bonns.</i>		
Markkaa. — Mark.													
119,363	1: 85	122,646	14,152	89,243	—	—	78,907	22,554	43,519	4,032	77,029	226,041	
20,176	2: —	20,176	11,519	4,625	—	—	1,500	1,791	—	621	32,408	36,320	
135,861	2: —	123,784	—	—	1,333	—	32,646	19,332	14,545	24,240	34,354	125,117	
81,276	2: 50	74,902	6,408	2,255	30,000	—	10,862	11,245	2,256	1,099	88,103	113,565	
6,203	2: 92	6,203	787	—	141	—	150	650	2,654	2,767	910	7,131	
52,922	2: 54	41,240	2,851	11,575	—	17,949	30,347	8,430	32,822	2,016	—	73,615	
415,801	—	388,951	35,717	107,698	31,474	17,949	154,412	64,002	95,796	34,775	232,804	581,789	
1,096,895	—	1,067,159	226,197	281,352	57,422	61,168	665,620	165,126	314,350	109,222	438,980	1,693,298	
51,266	2: 89	36,157	2,532	2,187	—	6,538	26,435	14,542	5,794	643	—	47,414	
68,561	3: 10	69,751	4,799	50,175	—	32,748	59,771	10,487	82,023	5,192	—	157,473	
116,046	3: —	116,046	21,019	9,322	—	—	35,839	27,223	26,674	2,972	53,679	146,387	
9,125	3: 10	9,849	2,711	—	—	—	335	2,596	—	153	9,476	12,560	
244,998	—	231,803	31,061	61,684	—	39,286	122,380	54,848	114,491	8,960	63,155	363,834	
50,228	2: 91	47,001	1,300	—	8,000	—	1,790	6,499	14,219	3,167	30,626	56,301	
99,863	2: 32	108,482	2,879	320,768	1,716	16,756	365,981	12,721	69,369	2,530	—	450,601	
14,520	1: 98	1,452	2,590	—	200	4,572	4,900	2,380	—	1,534	—	8,814	
78,114	2: 45	80,596	8,612	65,234	—	6,906	114,355	17,340	26,439	3,214	—	161,348	
114,264	3: 34	114,264	2,440	—	3,893	—	18,292	22,630	23,406	5,849	50,420	120,597	
356,989	—	351,795	17,821	386,002	13,809	28,234	505,318	61,570	133,433	16,294	81,046	797,661	
78,800	3: 17	63,534	7,265	3,882	5,974	—	23,562	12,847	21,422	3,676	14,148	80,655	
43,811	2: 19	39,643	11,734	—	2,209	—	1,350	6,200	4,993	1,494	39,549	53,586	
76,070	2: 56	83,583	14,107	—	—	—	19,489	9,361	21,640	2,073	45,127	97,690	
33,832	2: 05	29,447	7,912	27,603	11,522	287	59,818	7,113	9,465	375	—	76,771	
17,997	2: 25	16,217	2,266	1,042	—	—	2,915	1,403	8,491	308	6,408	19,525	
59,997	2: 20	52,290	5,571	2,324	—	—	12,400	2,695	—	—	45,090	60,185	
22,608	1: 98	21,792	2,698	—	684	—	2,045	6,682	5,121	361	10,965	25,174	
10,681	2: 50	10,681	2,805	—	166	—	1,300	1,360	1,030	170	9,792	13,652	
343,796	—	317,187	54,358	34,851	20,555	287	127,879	47,661	72,162	8,457	171,079	427,238	

— Uppgifter ha icke erhållits.

1	2	3	4	5	6	7	8	9	
Yhdistys. (Lääni ja kunta.) Förening. (Län och kommun). Sociétés.	Tohinnan alkamivuosi. Redörens vidrig År. Année de fondation.	Vakuutussumma vuoden päättyessä, jälleenvakuutettua osaa vähentämättä. Försäkringssumma vid årets slut utan avdrag av återförsäkringar. Sommes assurées à la fin de l'année, réass. non déduites.			Vuoden lopussa olevasta vakuutussummasta on jälleenvakuutettu Av försäkringssumman vid årets slut var återförsäkrat. Réassurances à la fin de l'année.	Tilivuoteen kuuluvat vahingot. Skador hörande till redovisningsåret Sinistres de l'année courante.			
		Kiinteistöä. Fastighet. Immeubles.	Irtaimistoa. Lösegendom. Meubles.	Koko vakuutussumma. Hela försäkringssumman. Somme totale.		Kiinteistöä. Fastighet. Immeubles.	Irtaimistoa. Lösegendom. Meubles.	Koko korvaussumma. Hela beloppet. Somme totale.	
		1,000 markkaa. — 1,000 mark.			Markkaa. — Mark.				
<i>Iisalmen kihlakunta.</i> <i>Idensalmi härad.</i>									
1	Iisalmi	1887	85,270	33,206	118,476	34,766	103,663	75,398	179,061
2	Lapinlahti	1886	24,168	10,194	34,362	18,594	35,300	18,849	54,149
3	Kiuruvesi	1910	33,567	12,712	46,279	18,329	18,764	19,590	38,354
4	Nilsä y. m.	1911	32,567	14,260	46,827	7,971	101,340	7,624	108,964
5	Yhteensä — Summa		175,572	70,372	245,944	79,660	259,067	121,461	380,528
<i>Kuopion kihlakunta.</i> <i>Kuopio härad.</i>									
6	Pielavesi	1888	—	—	42,313	10,427	114,582	19,421	134,003
7	Keitele	1889	9,812	4,846	14,658	9,093	1,900	1,130	3,030
8	Tuusniemi	1911	5,725	2,863	8,588	2,144	2,920	2,160	5,080
9	Karttula	1883	29,413	20,320	49,733	374	1,600	520	2,120
10	Yhteensä — Summa		44,950	28,029	115,292	22,043	121,002	23,231	144,233
<i>Rautalammin kihlakunta.</i> <i>Rautalampi härad.</i>									
11	Rautalampi	1872	36,723	13,430	50,153	33,860	15,785	35,170	50,955
12	Vesanto	1875	11,571	3,967	15,538	10,693	60	8,204	8,264
13	Leppävirta	1870	39,279	2,966	42,245	24,943	5,600	3,000	8,600
14	Suonenjoki	1879	25,874	9,976	35,850	17,780	251,600	26,679	278,279
15	Hankasalmi	1879	18,000	4,911	22,911	9,404	87,370	34,690	122,060
16	Yhteensä — Summa		131,447	35,250	166,697	96,690	360,415	107,743	468,158
17	Yhteensä Kuopion läänissä — Summa för Kuopio län		579,036	219,302	860,565	346,391	1,305,035	411,624	1,721,559
<i>Vaasan lääni. — Vasa län.</i>									
<i>Ilmajoen kihlakunta.</i> <i>Ilmola härad.</i>									
18	Jalasjärvi	1911	28,797	14,769	43,566	8,193	28,990	24,010	53,000
19	Peräseinäjoki	1912	13,101	8,848	21,949	8,929	383	405	788
20	Kauhajoki	1904	32,164	16,287	48,451	24,679	15,695	15,465	31,160
21	Kurikka	1900	26,235	13,288	39,523	15,662	100	822	922
22	Ilmajoki y. m.	1870	30,693	31,530	62,223	15,556	35,260	35,291	70,551
23	Yhteensä — Summa		130,990	84,722	215,712	73,019	80,428	75,993	156,421
<i>Närpiön kihlakunta.</i> <i>Närpes härad.</i>									
24	Lappjärd och Kristinestads landskommun	1911	8,000	3,064	11,064	—	7,000	6,940	13,940
25	Sideby	1907	2,000	650	2,650	266	—	—	—
26	Isojoki	1906	5,447	3,049	8,496	3,588	100	2,310	2,410
27	Karijoki	1897	3,472	1,363	4,835	3,519	2,900	200	3,100
28	Närpes m. fl.	1863	47,294	41,520	88,814	11,896	14,900	9,496	24,396
29	Teuva	1870	32,296	17,776	50,072	27,942	20,300	5,888	26,188
30	Korsnäs	1880	9,609	5,913	15,522	—	600	900	1,500
31	Yhteensä — Summa		108,118	73,335	181,453	47,211	45,800	25,734	71,534

1) Koskee sekä kiinteistöä että irtaimistoa. — Hänför sig till såväl fastighet som lösegendom.

10	11	12	13	14	15	16	17	18	19	20	21	22	
Tilivuotta varten päätetty taksoitus. För räkenskapsåret beslutet uttaxering. Taxation pour l'année.		Tulot. Inkomster. Recettes.				Menot. Utgifter. Dépenses.							Yhteensä. — Summa. Sommes.
Koko rahamäärä. Belopp. Somme totale.	Ostusumman 1 000 mk:n kohdalla. För 1 000 mk av omkostningsbeloppet. Par 1 000 mk des sommes pour calculer les primes.	Vakuutusmaksut. Försäkringsavgifter. Primes.	Korot. — Räkintö. Intérêts.	Jälleevakuutusyhdistöissä saatu. — Av återförskrivningsoföretag uppburda. Code des réassureurs.	Muut tulot. — Övriga inkomster. Autres recettes.	Välsaus. — Brist. Défects.	Vahingonkorvauskesk. Skaderekontingent. Paiements pour sinistres.	Hoitokustannukset. Förvaltningskostnader. Frais.	Jälleevakuutusmaksut. Återförskrivningspremier. Primes payées aux réassureurs.	Muut menot. — Övriga utgifter. Autres dépenses.	Ylijäämä. — Behållning. Bonis.		
Markkaa. — Mark.													
248,099	1: 97	255,359	30,109	5,023	2,245	—	179,061	15,835	2,769	5,563	89,508	292,736	1
100,796	2: 70	100,796	8,508	12,905	—	—	54,148	10,485	34,906	1,492	21,178	122,209	2
108,357	2: 20	99,067	24,232	20,644	325	—	39,952	15,098	16,501	1,500	71,217	144,268	3
121,112	2: 34	121,112	12,536	1,179	7,343	6,809	108,964	13,350	24,474	2,191	—	148,979	4
578,364	—	576,334	75,385	39,751	9,913	6,809	382,125	54,768	78,650	10,746	181,903	708,192	5
106,430	1: 98	100,119	16,310	18,348	281	26,208	129,403	12,513	18,349	1,001	—	161,266	6
29,386	1: 93	27,077	5,495	1,538	—	—	6,252	6,139	11,261	9,908	550	34,110	7
16,657	1: 76	16,657	2,426	1,887	—	—	5,080	4,488	5,844	767	4,791	20,970	8
124,727	2: 23	96,087	28,147	—	3,269	—	14,520	28,243	—	1,156	83,584	127,503	9
277,200	—	239,940	52,378	21,773	3,550	26,208	155,255	51,383	35,454	12,832	88,925	343,849	10
122,821	2: 37	110,157	5,246	12,794	13,907	—	49,640	20,031	52,239	16,609	3,585	142,104	11
42,661	2: 39	35,656	3,704	—	485	—	8,449	3,947	19,024	714	7,711	39,845	12
126,399	2: 39	110,456	25,697	—	13,847	—	8,600	9,903	45,632	1,146	84,719	150,000	13
58,437	1: 60	58,437	2,059	230,697	—	43,759	280,012	9,665	30,056	15,219	—	334,952	14
56,862	2: 45	53,342	6,530	88,585	—	5,383	122,060	8,605	22,737	438	—	153,840	15
407,180	—	368,048	43,236	332,076	28,239	49,142	468,761	52,151	169,688	34,126	96,015	820,741	16
2,208,527	—	2,085,107	274,239	876,137	76,066	149,966	1,761,718	322,381	603,878	91,415	682,123	3,461,515	17
77,668	1: 70	86,823	15,139	509	—	—	53,000	8,879	12,571	6,275	21,746	102,471	18
52,812	2: 41	53,335	3,023	361	—	—	7,596	6,039	15,113	1,880	26,091	56,719	19
98,816	1: 90	98,816	19,051	7,790	—	—	31,160	8,825	23,652	—	62,020	125,657	20
63,034	1: 60	60,468	16,996	17,955	2,088	—	922	18,240	30,337	3,466	44,542	97,507	21
112,158	2: —	112,611	26,293	17,638	1,550	—	70,551	13,460	23,218	8,623	42,240	158,092	22
404 488	—	412,053	80,502	44,253	3,638	—	163,229	55,443	104,891	20,244	196,639	540,446	23
22,526	2: —	22,526	6,578	—	—	—	13,940	4,449	—	215	10,500	29,104	24
6,155	2: 12	6,155	1,903	—	61	—	—	1,317	—	742	6,060	8,119	25
21,272	2: 20	19,020	2,925	—	10,225	—	2,410	1,260	8,043	14,171	6,286	32,170	26
9,001	1: 63	9,001	1,435	—	—	—	3,100	1,424	5,022	90	800	10,436	27
128,089	1: 36	130,202	21,434	11,864	4,920	—	24,457	21,310	19,734	19,613	83,306	168,420	28
72,276	1: 25	72,275	15,921	13,269	6,340	—	26,187	13,840	21,660	3,129	42,989	107,805	29
12,423	—: 80	18,571	3,542	633	—	—	1,500	2,045	—	353	18,848	22,746	30
271,742	—	277,750	63,738	25,766	21,546	—	71,594	45,645	54,459	38,313	168,789	378,800	31

10	11	12	13	14	15	16	17	18	19	20	21	22	
Tillvuotta varten päätetty taksoitus. För räkenskapsåret beslutet uttaxering. Taxation pour l'année.		Tulot. Inkomster. Recettes.						Menot. Utgifter. Dépenses.					Yhteensä. — Summa. Sommes.
Koko rahamäärä. Belopp. Somme totale.	Ostusumman 1,000 mk:aa kohi. Für 1,000 mk:en by premie. Kostelingsveippen. Par 1,000 mk: des sommes pour calculer les primes.	Vakuutusmaksut. Försäkringsavgifter. Primes.	Korot. — Räntor. Indeltis.	Jälleenvakuutusyhdistöittä saatu. — Av avertorsäkringsbolag uppburits. Cote des réassureurs.	Muut tulot. — Öfriga Inkomster. Autres recettes.	Vajaus. — Brist. Déficits.	Vahingonkorvaukset. Skadestämningar. Paiements pour sinistres.	Hoitokustannukset. Förvaltningskostnader. Præis.	Jälleenvakuutusmaksut. Avertorsäkringspremier. Primes payées aux réassureurs.	Muut menot. — Öfriga utgifter. Autres dépenses.	Ylijäämä. — Behållning. Bonis.		
Markkaa. — Mark.													
80,427	1: 30	80,427	20,609	4,458	3,984	—	36,897	12,861	13,712	12,299	33,659	109,428	1
93,078	2: —	93,078	24,357	13,505	30	—	21,150	20,421	25,712	931	62,756	130,970	2
38,977	2: —	38,977	8,474	—	—	—	—	2,962	13,991	4,159	26,339	47,451	3
22,833	1: 48	22,415	6,740	—	—	—	300	1,603	3,383	3,823	20,046	29,155	4
46,481	1: —	45,828	4,722	—	—	—	26,000	4,267	—	1,153	19,130	50,550	5
28,544	1: —	28,544	2,860	484	207	—	3,587	1,875	8,330	1,141	17,162	32,095	6
52,713	2: —	52,713	16,549	6,112	—	—	12,225	4,463	12,684	16,533	29,469	75,374	7
63,275	2: —	63,716	12,801	1,481	—	—	17,024	6,328	16,881	2,628	35,137	77,998	8
12,970	2: —	12,970	2,318	1,258	37	—	3,620	2,202	4,763	1,140	4,858	16,583	9
143,414	2: 60	143,414	5,213	—	—	—	27,116	11,364	13,229	1,493	95,425	148,627	10
582,712	—	582,082	104,643	27,298	4,208	—	147,919	68,346	112,685	45,300	343,981	718,231	11
71,549	1: 50	71,549	26,337	59	7,494	—	8,366	7,466	3,462	35,737	50,408	105,439	12
28,886	1: 87	28,886	12,237	—	—	—	350	3,390	11,204	275	25,904	41,123	13
10,271	1: 40	10,192	3,767	—	90	—	—	850	6,559	2,460	4,180	14,049	14
43,670	1: 56	43,670	—	—	1,633	—	31,550	5,800	—	5,607	2,346	45,303	15
32,837	1: 80	32,837	2,285	2,263	—	—	33,200	2,050	—	1,948	187	37,385	16
16,961	1: 26	16,631	3,294	—	269	—	—	1,865	9,835	821	7,673	20,194	17
42,965	2: —	42,965	6,796	—	—	—	7,568	5,679	10,227	5,887	20,400	49,761	18
93,725	2: 31	82,750	2,904	8,218	10,975	—	28,660	9,776	27,329	857	38,225	104,847	19
176,051	2: 14	170,008	20,288	15,448	257	—	80,555	14,288	40,954	32,795	37,409	206,001	20
516,915	—	499,488	77,908	25,988	20,718	—	190,249	51,164	109,570	86,387	186,732	624,102	21
104,510	1: 80	104,510	15,154	—	—	—	36,364	3,800	—	6,099	73,401	119,664	22
11,724	2: 12	13,639	5,908	—	230	—	800	940	344	267	17,426	19,777	23
14,886	3: 57	14,886	5,573	4,869	—	—	—	3,051	4,869	228	17,180	25,328	24
73,968	2: —	75,405	14,616	—	—	—	2,127	6,627	—	10,508	70,759	90,021	25
20,980	1: —	19,154	1,074	—	—	—	2,514	2,724	—	7,094	7,896	20,228	26
43,368	2: —	28,122	359	1,210	—	3,523	20,565	6,641	5,348	660	—	33,214	27
19,718	2: —	19,718	2,258	181	—	—	375	3,768	11,449	518	6,047	22,157	28
11,151	1: 50	7,747	386	225	—	—	425	1,014	6,119	147	653	8,358	29
5,441	3: —	5,541	1,587	—	—	—	540	1,085	—	55	5,448	7,128	30
35,722	2: —	39,078	17,923	—	8,871	—	4,975	6,226	—	16,625	38,046	65,872	31
10,417	2: —	10,410	3,197	—	174	—	200	1,178	—	105	12,298	13,781	32
12,879	2: 20	12,932	4,866	—	—	—	550	1,592	—	509	15,147	17,798	33
3,849	1: 73	2,703	692	—	—	—	—	940	39	—	2,416	3,395	34
15,483	1: 63	15,483	—	7,683	—	—	250	594	4,047	180	18,095	23,166	35
16,500	—: 94	16,500	3,786	—	—	—	1,200	2,352	—	392	16,342	20,286	36
18,000	1: 33	16,129	—	—	—	—	1,920	2,035	—	6,547	5,627	16,129	37
18,057	2: —	9,261	1,270	540	—	1,595	2,500	1,090	3,384	5,692	—	12,666	38
436,653	—	411,218	78,649	14,708	9,275	5,118	75,305	45,657	35,599	55,626	306,781	518,968	39

1	2 Toiminnan alkamisvuosi. Rörelsen vidtog år Ånnde de fondtion.	3			4	5	6 Vuoden lopussa olevasta vakautussummasta on jälleenvakuutettu. A v försäkringssumman vid årets slut var återförsäkrat. Rassurances à la fin de l'année.	7			8			9		
		Kiinteimistöä. Fastighet. Immeubles.	Irtaimistoa. Lösegendom. Meubles.	Koko vakautussumma. Hela försäkringssumman. Somme totale.	1,000 markkaa. — 1,000 mark.	Kiinteimistöä. Fastighet. Immeubles.		Irtaimistoa. Lösegendom. Meubles.	Koko korvaussumma. Hela beloppet. Somme totale.	Markkaa. — Mark.	Tilivuoteen kuuluvat vahingot. Skador hörande till redovisningsåret Sinistres de l'année courante.					
<i>Kuortaneen kihlakunta. Kuortane härad.</i>																
1	Lappajärvi y. m.	1867	20,091	13,154	33,245	18,193	12,510	20,000	32,510							
2	Evijärvi	1895	4,850	2,425	7,275	4,691	—	—	—							
3	Kortesjärvi	1911	6,458	6,143	12,601	—	75	90	165							
4	Alajärvi	1911	10,642	3,748	14,390	1,522	600	200	800							
5	Soini	1885	3,351	1,676	5,027	2,752	—	—	—							
6	Lehtimäki	1880	3,279	1,258	4,537	2,295	—	—	—							
7	Kuortane	1891	18,684	13,938	32,622	1,793	18,700	5,434	24,134							
8	Alavus	1874	18,814	18,015	36,829	2,545	2,950	1,083	4,033							
9	Töysä	1911	6,326	2,878	9,204	5,224	30,823	60	30,883							
10	Vuorat	1893	32,852	12,390	45,242	27,449	16,975	1,743	18,718							
11	Ähtäri	1878	11,533	4,041	15,574	2,180	25,000	6,932	31,932							
12	Yhteensä — Summa		136,880	79,666	216,546	68,644	107,633	35,542	143,176							
<i>Laukaan kihlakunta. Laukas härad.</i>																
13	Laukaa	1890	24,733	8,196	32,929	20,543	31,430	9,390	40,820							
14	Äänekoski	1916	15,280	4,012	19,292	14,666	2,580	—	2,580							
15	Uurainen	1911	4,755	2,096	6,851	4,870	—	—	—							
16	Jyväskylän maalaisk.	1911	30,062	11,948	42,010	25,797	39,280	18,723	58,003							
17	Petäjavesi	1890	9,202	3,746	12,948	9,004	508	—	508							
18	Multia	1896	9,118	3,421	12,539	6,265	350	430	780							
19	Keuru	1896	31,855	10,842	42,697	42,791	14,385	24,460	38,845							
20	Pihlajavesi	1898	6,025	2,818	8,843	4,964	—	—	—							
21	Yhteensä — Summa		131,030	47,079	178,109	128,900	88,533	53,003	141,536							
<i>Viitasaaren kihlakunta. Viitasaari härad.</i>																
22	Saarijärvi	1911	—	—	50,451	29,345	36,100	36,081	72,181							
23	Karstula	1910	20,384	6,291	26,675	15,709	10,605	2,240	12,845							
24	Kivijärvi	1911	5,313	2,266	7,579	1,895	1,400	860	2,260							
25	Pihtipudas	1911	6,972	2,579	9,551	3,223	9,000	2,035	11,035							
26	Viitasaari	1881	20,855	7,092	27,947	6,039	20,730	17,926	38,656							
27	Köni (Konginkangas)	1911	2,301	1,611	3,912	—	200	—	200							
28	Sumiainen	1895	3,596	988	4,584	3,323	1,000	500	1,500							
29	Yhteensä — Summa		59,421	20,827	130,699	59,534	79,035	59,642	138,677							
30	Yhteensä Vaasan läänissä — Summa för Vasa län		1,080,377	612,022	1,751,850	599,972	616,921	413,413	1,080,334							

¹⁾ Koskee sekä kiinteimistöä että irtaimistoa. — Hänför sig såväl till fastighet som lösegendom. — ²⁾ Tietoja ei ole

10		11		12		13		14		15		16		17		18		19		20		21		22																																																																																																																																																																																																																																																																																																																																																																																																				
Tilivuotta varten päätetty taksoitus. För räkenskapsåret beslutad uttaxering. <i>Taxation pour l'année</i>						Tulot. Inkomster. <i>Recettes.</i>								Menot. Utgifter. <i>Dépenses.</i>										Yhteensä — Summa. Sommes.																																																																																																																																																																																																																																																																																																																																																																																																				
Koko rahamäärä. Balopp. <i>Somme totale.</i>		Osittussumman 1,000 mk:aa kohden. För 1,000 mk av premie-fördelingsbeloppet. Par 1,000 mk des sommes pour calculer les primes.		Vakuutusmaksut. Försäkringsavgifter. <i>Primes.</i>		Korot. — Räkitor. <i>Intérêts.</i>		Jälleenvakuutusyhdistöissä saatu. — Av återförsäkringsbolag utspunnits. <i>Cote des réassureurs.</i>		Muut tulot. — Övriga inkomster. <i>Autres recettes.</i>		Vajaus. — Brist. <i>Déficits.</i>		Vahingonkorvaukset. Skadeståndningar. <i>Payements pour sinistres.</i>		Hoitokustannukset. Förvaltningskostnader. <i>Pris.</i>		Jälleenvakuutusmaksut. Återförsäkringspremier. <i>Primes payées aux réassureurs.</i>		Muut menot. — Övriga utgifter. <i>Autres dépenses.</i>		Ylijäämä. — Behållning. <i>Bonus.</i>																																																																																																																																																																																																																																																																																																																																																																																																						
Markkaa. — Mark.																																																																																																																																																																																																																																																																																																																																																																																																																												
81,394	2: 41	100,322	3,226	18,648	767	1,444	32,510	7,389	26,882	57,626	—	124,407	1	14,716	2: 10	14,716	2,784	—	—	—	—	—	10,093	17,579	2	25,202	2: —	25,202	3,476	—	—	160	1,549	—	1,700	25,269	28,678	3	32,513	2: —	32,513	10,235	—	—	800	3,759	1,618	6,719	29,852	42,748	4	11,267	2: —	9,852	2,030	—	—	—	2,626	2,711	2,814	3,731	11,882	5	13,533	2: 47	13,523	1,799	—	35	—	2,828	3,045	208	9,376	15,457	6	54,496	1: 50	52,533	17,992	—	—	—	24,134	5,707	3,739	7,864	29,081	70,525	7	75,459	2: —	75,459	16,999	—	—	—	4,033	8,542	5,891	20,932	53,060	92,458	8	27,159	2: 46	27,159	3,346	15,441	—	—	30,883	2,845	5,328	670	6,220	45,946	9	95,740	1: 20	102,999	25,681	7,745	3,462	—	18,718	17,479	36,324	3,786	63,580	139,887	10	33,053	2: —	25,404	716	16,946	60	—	31,932	3,404	2,316	4,430	1,044	43,126	11	464,532	—	479,782	88,284	58,780	4,403	1,444	143,170	58,588	92,270	107,359	231,306	632,693	12	86,396	2: —	86,396	11,226	24,794	—	—	44,198	7,553	37,772	3,343	29,550	122,416	13	53,506	2: 50	53,506	6,791	1,290	—	—	2,580	8,133	25,946	1,000	23,928	61,587	14	15,565	2: 50	15,565	—	—	—	—	1,055	10,581	519	3,410	15,565	15	100,693	2: 50	100,693	15,730	39,913	—	—	58,004	11,830	39,311	10,959	36,232	156,336	16	41,981	3: —	42,477	8,516	447	—	—	508	5,429	20,517	1,323	23,663	51,440	17	21,907	1: 74	21,907	5,517	9,476	1,731	—	10,680	2,010	11,529	1,485	12,927	38,631	18	116,278	2: 50	110,715	11,988	30,841	—	—	38,845	11,994	68,215	6,207	28,283	153,544	19	18,275	2: —	16,257	2,617	9,143	—	—	15,582	2,100	7,755	398	2,182	28,017	20	454,601	—	447,516	62,385	115,904	1,731	—	170,397	50,104	221,626	25,234	160,175	627,536	21	89,615	—	89,679	659	43,049	—	—	72,181	14,641	13,708	5,418	27,439	133,387	22	33,139	2: —	32,393	3,748	—	—	—	12,530	6,730	—	4,651	12,230	36,141	23	22,738	3: —	20,544	—	5,694	—	—	2,110	3,606	6,396	11,715	2,411	26,238	24	16,277	2: 37	16,277	1,986	—	—	2,085	11,035	3,819	4,980	514	—	20,348	25	55,361	1: 84	60,680	8,978	7,260	—	—	38,656	8,896	13,280	3,211	12,875	76,918	26	9,850	2: 50	9,850	2,104	—	—	—	200	1,152	4,776	73	5,753	11,954	27	13,273	2: 57	13,273	1,574	150	134	—	1,500	1,424	5,023	152	7,032	15,131	28	240,253	—	242,696	19,049	56,153	134	2,085	138,212	40,268	48,163	25,734	67,740	320,117	29	3,371,896	—	3,352,585	565,158	368,850	65,653	8,647	1,100,075	415,215	779,263	404,197	1,662,143	4,360,893	30

saatu. — Uppgifter ha icke erhållits.

1	2	3	4	5	6	7	8	9	
Yhdistys. (Lääni ja kunta.) Förening. (Län och kommun). Sociétés.	Toiminnan alkamisvuosi. Kokouksen viikot ja päivät de fondation.	Vakuutussumma vuoden päättyessä, jälleenvakuutettua osaa vähentämättä. Försäkringssumma vid årets slut utan avdrag av återförsäkringar. Sommes assurées à la fin de l'année, réass. non déduites.				Vioden lopussa oleva vakuutussumma on jälleenvakuutettu. Av försäkringssumman vid årets slut var återförsäkrat. Réassurances à la fin de l'année.	Tilivuoteen kuuluvat vahingot. Skador hörande till redovisningsåret Sinistres de l'année coulante.		
		Kiinteistöä. Fastighet. Immeubles.	Irtaimistoa. Lösegendom. Meubles.	Koko vakuutussumma. Hela försäkringssumman. Somme totale.	Kiinteistöä. Fastighet. Immeubles.		Irtaimistoa. Lösegendom. Meubles.	Koko korvaussumma. Hela beloppet. Somme totale.	
		1,000 markkaa. — 1,000 mark.				Markkaa. — Mark.			
Oulun lääni. — Uleåborgs län.									
<i>Oulun kihlakunta. Uleå härad.</i>									
1	Liminka	1870	7,287	2,709	9,996	7,553	6,500	5,025	11,525
2	Temmes	1871	2,864	1,405	4,269	1,285))	8,750
3	Lumijoki	1911	—	—	10,757	10,757	3,000	725	3,725
4	Tyrnävä	1894	16,904	8,940	25,844	16,630	38,150	25,370	63,520
5	Muhos	1871	5,060	2,898	7,958	—	120	348	468
6	Utajärvi	1897	6,195	3,123	9,318	4,490	1,716	1,146	2,862
7	Ylikiminki	1898	5,821	2,511	8,332	4,790	100	450	550
8	Haukipudas	1910	24,477	15,025	39,502	23,468	90,475	18,991	109,466
9	Ii	1897	4,101	2,214	6,315	1,609	40,222	620	40,842
10	Pudasjärvi	1884	8,500	5,727	14,227	13,592	1,230	1,878	3,108
11	Kuusamo	1911	6,483	1,855	8,338	190	9,520	900	10,420
12	Yhteensä — Summa		87,692	46,407	144,856	84,364	191,033	55,453	255,236
<i>Salon kihlakunta. Salo härad.</i>									
13	Alavieska	1910	4,482	1,068	5,550	1,472	100	—	100
14	Kalajoki	1863	11,574	6,582	18,156	3,943	1,413	2,658	4,071
15	Rautio	1867	2,956	714	3,670	3,328	—	400	400
16	Ylivieska	1911	16,732	5,592	22,324	8,736	41,362	2,200	43,562
17	Sievi	1911	6,099	3,886	9,985	6,069	100	416	516
18	Pyhäjoki	1911	7,613	2,310	9,923	1,295	300	280	580
19	Merijärvi	1885	2,585	1,101	3,686	1,598	—	—	—
20	Oulainen	1897	9,663	3,540	13,203	3,534	900	500	1,400
21	Salon emäseurak.	1892	7,445	3,722	11,167	6,258	19,800	13,412	33,212
22	Saloinen	1884	6,887	2,686	9,573	5,777	—	—	—
23	Vihanti	1911	5,175	2,568	7,743	4,797	—	250	250
24	Rantsila	1871	5,673	2,675	8,348	2,504	1,200	450	1,650
25	Hailoto	1884	4,779	2,034	6,813	—))	1,000
26	Yhteensä — Summa		91,663	38,478	130,141	49,311	65,175	20,566	86,741
<i>Haapajärven kihlakunta. Haapajärvi härad.</i>									
27	Haapajärvi	1901	11,327	4,703	16,030	12,612	1,950	1,770	3,720
28	Pyhäjärvi	1880	4,045	2,023	6,068	226	405	1,275	1,680
29	Reisjärvi	1922	8,276	3,137	11,413	8,560	1,400	290	1,690
30	Kärsämäki	1876	6,186	2,740	8,926	3,062	50	450	500
31	Nivala	1910	11,100	9,500	20,600	16,674	610	3,036	3,646
32	Piippola y. m.	1896	7,004	3,709	10,713	4,102	1,360	120	1,480
33	Yhteensä — Summa		47,938	25,812	73,750	45,236	5,775	6,941	12,716

1) Tietoja ei ole saatu. — Uppgifter ha icke erhållits. — 2) Koskee sekä kiinteistöä että irtaimistoa. — Hänför sig såväl

10	11	12	13	14	15	16	17	18	19	20	21	22	
Tilivuoja varten päätetty taksoitus. För räknakapsåret beslutet uttaxering. Taxation pour l'année.		Tulot. Inkomster. Recettes.					Menot. Utgifter. Dépenses.						Yhteensä. — Summa. Sommas.
Koko rahamäärä. Belopp. Somme totale.	Ostusumman 1,000 mk:n kohd. För 1,000 mk av premie-förklaringsbeloppet. Par 1,000 mk des sommes pour calculer les primes.	Vakuutusmaksut. Försäkringsavgifter. Primes.	Korot. — Räntor. Indstifts.	Jälkeenvakutusyhdistyksen saatin. — Av återförsäkringsbolag upptjunta. Cois des réassureurs.	Muut tulot. — Övriga inkomster. Autres recettes.	Vajaus. — Brist. Deficits.	Vahingonkorvaukset. Skadeersätningar. Paiementis pour sinistres.	Holokustausmaksut. Förvalningskostnader. Frais.	Jälkeenvakutusmaksut. Återförsäkringspremier. Primes payées aux réassureurs.	Muut menot. — Övriga utgifter. Autres dépenses.	Ylijäämä. — Behållning. Bonis.		
Markkaa. — Mark.													
26,007	2: 43	22,418	14,038	7,495	39	—	11,740	5,160	10,933	3,551	12,606	43,990	
10,899	2: 43	12,613	3,979	—	—	—	8,750	956	2,295	3,665	926	16,592	
10,757	1: —	17,460	8,170	—	40	—	—	2,838	9,037	921	12,874	25,670	
53,017	1: 93	53,017	16,664	47,221	240	—	63,520	4,323	30,528	2,629	16,142	117,142	
17,439	1: 90	19,628	7,293	—	—	—	468	1,610	—	977	23,866	26,921	
28,722	3: —	29,178	387	1,257	252	—	2,862	3,289	10,015	269	14,639	31,074	
17,490	2: 09	16,665	3,886	—	191	—	550	1,775	8,605	434	9,378	20,742	
103,020	2: 54	81,791	7,340	59,882	20,200	634	109,466	12,399	41,614	6,368	—	169,847	
26,458	3: 97	19,568	—	31,819	6,719	—	40,842	5,724	7,031	3,866	643	58,106	
33,467	2: 35	31,402	8,247	1,739	—	—	3,151	7,367	12,782	491	17,597	41,388	
25,030	3: —	31,267	3,209	—	—	—	10,420	5,318	—	719	18,019	34,476	
352,306	—	335,007	73,213	149,413	27,681	634	251,769	50,759	132,840	23,890	126,690	585,948	
5,051	0: 89	5,000	1,392	—	—	—	100	1,260	1,399	213	3,420	6,392	
39,064	2: 38	34,105	11,233	820	—	—	4,071	8,550	6,221	1,589	25,727	46,158	
7,491	2: —	3,420	814	—	—	264	400	625	3,328	145	—	4,498	
57,883	2: 59	57,882	7,220	9,005	—	—	43,562	5,213	22,796	1,746	790	74,107	
28,090	2: 71	32,749	6,149	259	1,082	—	516	4,353	8,951	6,205	20,214	40,239	
15,986	1: 60	15,986	5,456	3,325	—	—	580	3,825	3,314	160	16,888	24,767	
5,530	1: 50	6,046	2,019	—	337	—	—	1,312	1,200	53	5,837	8,402	
31,854	2: 41	34,217	3,769	284	—	—	1,400	7,315	4,970	1,822	22,763	38,270	
30,264	2: 70	26,294	3,965	29,396	—	—	33,212	3,780	11,520	3,765	7,378	59,655	
19,542	2: —	37,759	1,481	451	185	—	4,520	2,841	10,037	1,630	20,848	39,876	
17,550	2: 20	14,432	2,200	125	—	—	250	5,998	8,718	434	1,357	16,757	
20,924	2: 35	20,818	8,945	—	—	—	1,650	2,146	3,507	468	21,992	29,763	
13,492	1: 98	13,492	5,525	—	—	—	1,000	1,206	—	1,183	15,628	19,017	
292,721	—	302,200	60,168	43,665	1,604	264	91,261	48,424	85,961	19,413	162,842	407,901	
51,255	2: 88	52,832	3,106	1,872	726	—	3,765	5,267	24,925	4,993	19,586	58,536	
19,788	2: 78	19,788	6,746	—	—	—	1,680	3,413	383	930	20,128	26,534	
29,432	2: 24	23,249	2,591	—	138	—	1,690	2,830	—	1,294	20,164	25,978	
22,341	2: 25	22,814	2,955	—	18	—	300	3,669	6,295	2,374	13,149	25,787	
38,677	1: 69	35,865	7,526	—	—	—	2,000	15,890	16,673	484	8,344	43,391	
20,736	1: 73	21,853	6,735	—	1,286	—	1,480	3,080	6,152	539	18,623	29,874	
182,229	—	176,401	29,659	1,872	2,168	—	10,915	34,149	54,428	10,614	99,994	210,100	

till fastighet som löseegendom.

1	2	3	4	5	6	7	8	9	
Yhdistys. (Lääni ja kunta.) Förening. (Län och kommun). Sociétés.	Toiminnan alkanisvuosi. Körens vidtog år Année de fondation.	Vakuutussumma vuoden päättyessä, jälleenvakuutettua osaa vähentämättä. Försäkringssumma vid årets slut utan avdrag av återförsäkringar. Sommes assurées à la fin de l'année, réass. non déduites.			Vuoden lopussa olevasta vakuutussummasta on jälleenvakuutettu. Av försäkringssumman vid årets slut var återförsäkrat. Réassurances à la fin de l'année.	Tillvuoteen kuuluvat vahingot. Skador hörande till redovisningsåret Sinistres de l'année coulante.			
		Kiinteistö. Fastighet. Immeubles.	Irtaimisto. Lösegendom. Meubles.	Koko vakuutussumma. Hela försäkringssumman. Somme totale.		Kiinteistö. Fastighet. Immeubles.	Irtaimisto. Lösegendom. Meubles.	Koko korvaussumma. Hela beloppet. Somme totale.	
		1,000 markkaa. — 1,000 mark.				Markkaa. — Mark.			
<i>Kajaanin kihlakunta. Kajana härad.</i>									
1	Paltamo	1872	11,432	8,060	19,492	18,203	5,225	3,821	9,046
2	Säräisniemi	1898	5,938	2,334	8,272	4,874	618	99	717
3	Hyrnsalmi	1874	1,943	884	2,827	2,219	20	—	20
4	Ristijärvi	1865	4,839	3,820	8,659	6,755	775	450	1,225
5	Suomussalmi	1923	5,440	1,516	6,956	6,226	500	—	500
6	Sotkamo	1911	15,004	4,281	19,285	3,178	34,807	26,494	61,301
7	Yhteensä — Summa		44,596	20,895	65,491	41,455	41,945	30,864	72,809
<i>Kemin kihlakunta. Kemi härad.</i>									
8	Kemi	1868	27,907	10,200	38,107	16,793	87,197	45,271	132,468
9	Simo	1869	10,130	7,567	17,697	9,903	30,000	3,588	33,588
10	Tervola	1911	8,875	5,938	14,813	—	700	—	700
11	Alatornio	1867	22,781	14,703	37,484	—	1,310	238	1,548
12	Ylitornio	1870	16,673	7,984	24,657	1,883	4,178	22,029	26,207
13	Rovaniemi	1873	33,603	12,016	45,619	18,750	1,000	800	1,800
14	Kemijärvi	1911	2,249	881	3,130	120	25	—	25
15	Kuolajärvi	1915	2,962	483	3,445	1,054	8,160	2,917	11,077
16	Yhteensä — Summa		125,180	59,772	184,952	48,503	132,570	74,843	207,413
<i>Lapin kihlakunta. Lappmarkens härad.</i>									
17	Kittilä	1872	5,104	2,336	7,440	—	275	9,216	9,491
18	Sodankylä	1870	—	—	9,841	—	5,110	550	5,660
19	Yhteensä — Summa		5,104	2,336	14,281	—	5,385	9,766	15,151
20	Yhteensä Oulun läänissä — Summa för Uleåborgs län		402,173	193,700	613,471	268,869	441,883	198,433	650,066
Koko maata käsittävä yhteenvedo									
21	Uudenmaan lääni		455,646	173,137	628,783	76,321	497,936	205,384	703,320
22	Turun ja Porin lääni		1,534,357	770,229	2,403,132	1,059,309	1,247,782	617,777	1,893,712
23	Ahvenanmaan maakunta		7,373	4,393	11,766	2,750	1,750	950	2,700
24	Hämeen lääni		223,566	111,151	334,717	191,937	366,327	86,396	452,723
25	Viipurin »		1,005,029	311,846	1,316,875	432,368	1,785,079	464,203	2,249,282
26	Mikkelin »		354,390	122,459	476,849	189,232	535,209	133,243	668,452
27	Kuopion »		579,036	219,302	860,565	346,391	1,305,035	411,624	1,721,559
28	Vaasan »		1,089,377	612,022	1,751,850	599,972	616,921	413,413	1,030,334
29	Oulun »		402,173	193,700	613,471	268,869	441,883	198,433	650,066
30	Yhteensä — Summa		5,650,947	2,518,239	8,398,008	3,167,149	6,797,922	2,531,423	9,372,148

1) Koskee sekä kiinteistöä että irtaimistoa. — Hänför sig såväl till fastighet som lösegendom.

10	11	12	13	14	15	16	17	18	19	20	21	22	
Tilivnotta varten päätetty takaoitus. För räkenskapsåret besluten uttaxering. Taxation pour l'année.		Tulot. Inkomster. Recettes.					Menot. Utgifter. Dépenses.						Yhteensä. — Summa. Sommas.
Koko rahamäärä. Belopp. Somme totale.	Ostusumman 1,000 mk:n kohd. För 1,000 mk av premie- fördelingsbeloppet. Par 1,000 mk des sommes pour calculer les primes	Vakuutusmaksut. Försäkringsavgifter. Primes.	Korot. — Rånkor. Intérets.	Jälkeenvakuutusyhdistöille saatu. — Av återförsäkr- ningsbolag uppburna. Cote des réassureurs.	Muut tulot. — Övriga inkomster. Autres recettes.	Vajaus. — Brist. Déficit.	Vahingonkorvaukset. Skadeståndningar. Paiementis pour sinistrés.	Holokustannukset. Förvaltningskostnader. Frais.	Jälkeenvakuutusmaksut. Återförsäkringspremier. Primes payées aux réas- sureurs.	Muut menot. — Övriga utgifter. Autres dépenses.	Ylijäämä. — Behållning. Bonis.		
Markkaa. — Mark.													
67,782	3: 33	56,769	1,512	2,150	1,069	—	9,046	11,959	22,776	1,011	16,708	61,500	
24,090	2: 67	19,167	3,905	—	—	—	529	1,630	11,410	915	8,588	23,072	
8,482	3: —	4,434	958	—	2,748	—	20	2,914	3,218	780	1,208	8,140	
19,028	2: 20	18,001	3,874	723	20	—	1,100	2,225	9,508	245	9,540	22,618	
19,782	2: 44	18,399	363	432	96	—	500	3,075	12,433	224	3,058	19,290	
64,899	3: —	28,820	7,736	17,998	121	10,747	46,907	10,054	7,688	773	—	65,422	
204,063	—	145,590	18,348	21,303	4,054	10,747	58,102	31,857	67,033	3,948	39,102	200,042	
107,045	2: 89	104,774	12,684	72,229	1,625	—	132,468	10,455	28,848	8,671	10,870	191,312	
42,692	2: 12	47,588	3,378	—	361	—	13,850	3,373	—	1,286	32,818	51,327	
29,622	2: —	20,045	6,791	—	—	—	700	2,515	—	413	23,208	26,836	
49,543	1: 49	29,135	6,972	—	20,409	—	7,519	8,873	—	1,399	38,725	56,516	
58,500	2: 31	62,074	7,475	—	—	—	26,207	7,121	3,734	718	31,769	69,549	
104,346	2: 22	109,502	20,098	375	2,043	—	1,600	20,142	33,997	7,825	68,454	132,018	
9,237	2: 95	9,237	8,902	—	—	—	25	1,400	—	—	16,714	18,139	
9,739	2: 40	9,738	87	5,927	8,830	—	11,177	5,370	1,791	875	5,369	24,582	
410,724	—	392,093	66,387	78,531	33,268	—	193,546	59,249	68,370	21,187	227,927	570,279	
20,418	2: 57	16,997	1,440	—	207	—	8,253	8,634	—	1,468	289	18,644	
12,669	1: 61	12,402	3,934	—	—	—	5,280	5,046	—	68	5,942	16,336	
33,087	—	29,399	5,374	—	207	—	13,533	13,680	—	1,536	6,231	34,980	
1,475,130	—	1,380,690	253,149	294,784	68,982	11,645	619,126	238,118	408,632	80,588	662,786	2,009,250	
— Sammandrag för hela landet.													
1,200,490	—	1,345,867	258,097	14,434	4,424	—	703,320	269,337	121,751	55,253	473,161	1,622,822	
5,434,963	—	5,332,508	1,009,539	995,666	54,628	1,416	1,905,258	622,921	1,816,513	485,158	2,563,907	7,393,757	
18,523	—	18,523	5,474	200	—	—	2,700	2,492	4,629	298	14,078	24,197	
700,082	—	682,864	136,449	246,771	34,354	36,019	445,493	100,143	272,345	61,806	256,670	1,136,457	
3,219,914	—	3,150,857	568,868	1,117,079	14,384	211,578	2,368,869	491,284	687,696	143,648	1,366,269	5,062,766	
1,096,895	—	1,067,159	226,197	281,352	57,422	61,168	665,620	165,126	314,350	109,222	438,980	1,693,298	
2,208,527	—	2,085,107	274,239	876,137	76,066	149,966	1,761,718	322,381	603,878	91,415	682,123	3,461,515	
3,371,896	—	3,352,585	565,158	368,850	65,653	8,647	1,100,075	415,215	779,263	404,197	1,662,143	4,360,893	
1,475,130	—	1,380,690	253,149	294,784	68,982	11,645	619,126	238,118	408,632	80,588	662,786	2,009,250	
18,726,420	—	18,416,160	3,297,170	4,195,273	375,913	480,439	9,572,179	2,627,017	5,009,057	1,436,585	8,120,117	26,764,955	

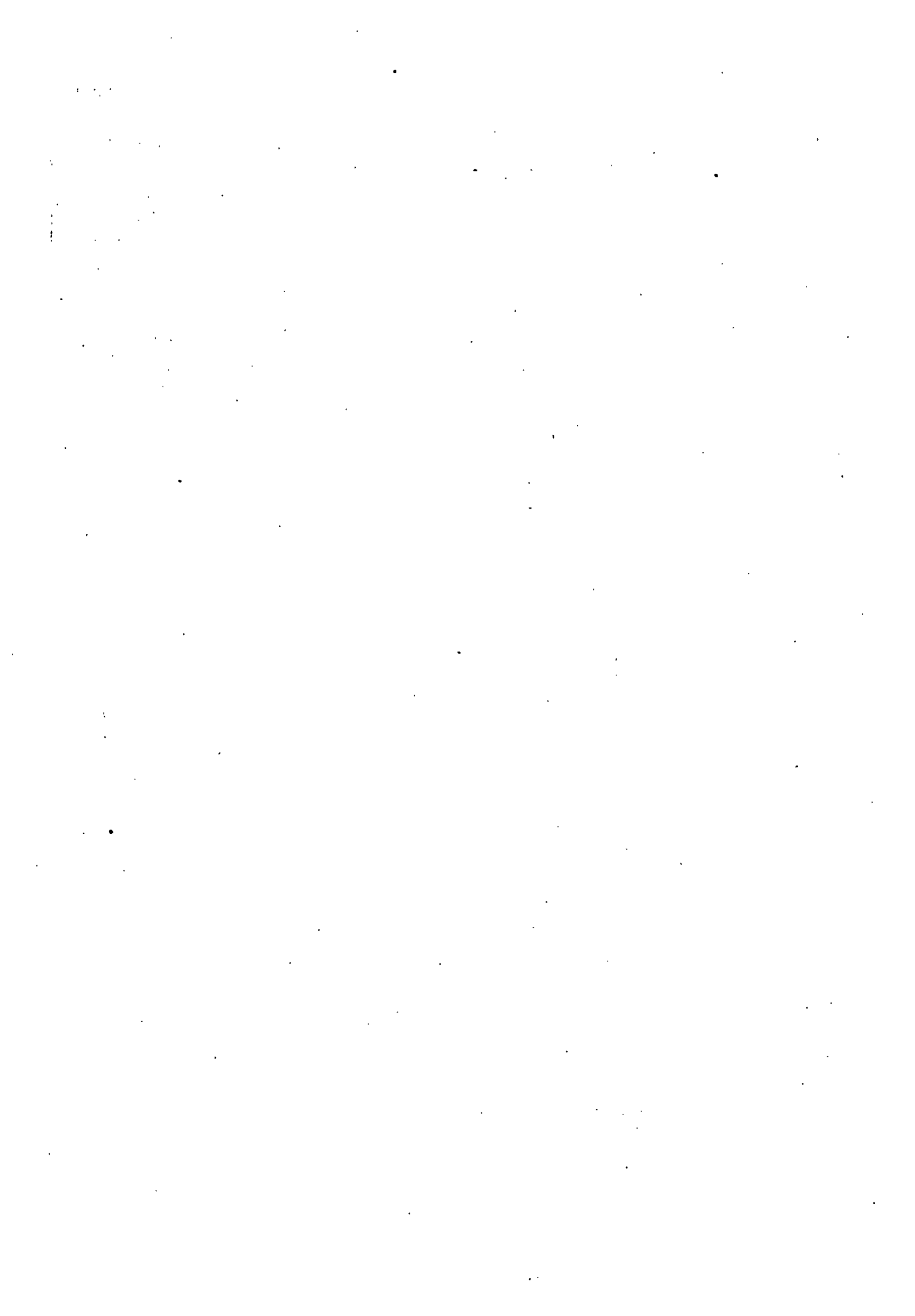

II.

PALOVAKUUTUS — BRANDFÖRSÄKRING.

ASSURANCE CONTRE L'INCENDIE.

VARAT JA VELAT — TILLGÅNGAR OCH SKULDER.

PROPRIÉTÉS ET DETTES.

1	2	3	4			5	6
			Varat. Tillgångar. Actifs.				
Yhdistys. (Lääni ja kunta.) Förening. (Län och kommun.) Sociétés.	Tallessa, obligatorita ja kassa. Depositioner, obligato- ner o. kassa. Dyds, obligatoris et osassa.	Myyntettyjä lainoja. Beviljade län. Pålä.	Suorittamatta olevia vakuutusmaksuja, Uteskande premier. Primes échues.	Muita varoja. Övriga tillgångar. Autres actifs.	Vajaus. Bal. Déficit.		
	Markkaa. — Mark.						
Uudenmaan lääni. Nylands län.							
<i>Raaseporin kihlakunta.</i> <i>Raseborgs härad.</i>							
1	Karjalohja ja Sammatti	53,560	—	3,892	—	—	
<i>Lohjan kihlakunta.</i> <i>Lojo härad.</i>							
2	Pusula	181,050	2,000	17,000	—	—	
<i>Helsingin kihlakunta.</i> <i>Helsinge härad.</i>							
3	Sibbo	547,405	—	6,642	426	—	
4	Askula	158,543	17,199	3,346	—	—	
5	Yhteensä — Summa	705,948	17,199	9,988	426	—	
<i>Pernajan kihlakunta.</i> <i>Pernå härad.</i>							
6	Itä-Uud. paloapuyhd.	1,445,185	—	747,132	5,000	—	
7	Artjärvi	221,630	—	1,281	3,500	—	
8	Lappträsk	138,029	—	2,415	—	—	
9	Elimäki	266,781	—	2,028	20	—	
10	Iitti	312,486	—	8,750	623	—	
11	Jaala	40,696	—	5,557	—	—	
12	Orimattila	292,048	18,850	9,250	1,165	—	
13	Liljendal	124,586	—	89	6,548	—	
14	Yhteensä — Summa	2,841,441	18,850	776,502	16,856	—	
15	Yhteensä Uudenmaan läänissä — Summa för Nylands län	3,781,999	38,049	807,382	17,282	—	
Turun ja Porin lääni. Åbo och Björneborgs län.							
<i>Vehmaan kihlakunta.</i> <i>Vehmo härad.</i>							
16	Vehmaa	179,087	—	2,711	—	—	
17	Taivassalo	239,424	—	800	—	—	
18	Laitila	601,434	—	—	—	—	
19	Yhteensä — Summa	1,019,945	—	3,511	—	—	
<i>Mynämäen kihlakunta.</i> <i>Virmo härad.</i>							
20	Mynämäki y. m.	497,400	—	4,565	30,000	—	
21	Rymättylä y. m.	37,010	—	1,868	—	—	
22	Rymättylän tilattomain paloapuyhdistys	48,466	—	354	—	—	
23	Nagu	139,073	50,000	—	2,000	—	
24	Korpo m. fl.	44,006	—	—	4,386	—	
25	Yhteensä — Summa	765,955	50,000	6,787	36,386	—	

7	8	9	10	11	12	13	14	
		Velat. Skulder. Passifs.					Yhdistykseen omia varoja lukuun ottamatta yhdistykseen liiketoiminnan lukuun ottamatta yhdistyksen omia varoja. Empruntis des fonds propres de la société.	
Vararahasto. Reservifond. Réserve.	Muut rahastot. Ovriga fonder. Autres fonds.	Muualta kuin omasta vararahastosta saadut lainat. Lån, dock icke ur för- enligans egna fonder. Empruntis, exceptés ces dans la col. 14.	Suorittamatta olevat korvaukset. Oreglende skador. Sivostres non payés.	Muut velat. Ovriga skulder. Autres passifs.	Yhdistyk- seiden Behållning. Fonds.	Yhteensä. Summa. Sommes.		
Markkaa. — Mark.								
53,071	4,381	—	—	—	—	57,452	—	1
46,478	153,572	—	—	—	—	200,050	—	2
527,815	26,658	—	—	—	—	554,473	—	3
89,297	89,791	—	—	—	—	179,088	—	4
617,112	116,449	—	—	—	—	733,561	—	5
2,049,941	128,576	—	18,800	—	—	2,197,317	—	6
65,850	132,533	—	—	—	28,028	226,411	—	7
93,680	46,764	—	—	—	—	140,444	—	8
101,569	167,159	—	—	101	—	268,829	—	9
198,324	65,198	—	—	—	58,337	321,859	—	10
14,248	32,005	—	—	—	—	46,253	—	11
185,061	136,252	—	—	—	—	321,313	—	12
67,134	57,273	—	—	—	6,816	131,223	—	13
2,775,807	765,760	—	18,800	101	93,181	3,653,649	—	14
3,492,468	1,040,162	—	18,800	101	93,181	4,644,712	—	15
70,548	84,983	3,379	—	—	22,888	181,798	—	16
65,876	174,348	—	—	—	—	240,224	—	17
167,636	431,524	—	—	—	2,274	601,434	—	18
304,060	690,855	3,379	—	—	25,162	1,023,456	—	19
265,925	236,040	—	—	—	30,000	531,965	—	20
7,200	29,810	—	—	—	1,868	38,878	—	21
34,490	127	1,090	—	—	13,113	48,820	—	22
49,388	139,685	—	—	—	2,000	191,073	—	23
18,312	23,454	—	—	—	6,626	48,392	—	24
375,315	429,116	1,090	—	—	53,607	859,128	—	25

1	2	3				5	6
		Varat. Tillgångar. Actifs.					
Yhdistys. (Lääni ja kunta.) Förening. (Län och kommun.) Sociétés.	Talletuksia, obligatiolainoja, kaassa, ja kassa, Depositioner, obligationer O. kassa, Dépôts, obligations et caisses.	Myönnetyt lainat. Beviljade lån. Prêts.	Suoritettavaksi olevia vakutusmaksuja. Utesående premier. Primes échues.	Muita varoja. Övriga tillgångar. Autres actifs.	Vajaus. Brist. Déficit.	Markkaa. — Mark.	
<i>Piikkön kihlakunta. Piskis härad.</i>							
1	Paimio	302,187	50,000	528	40,783	—	—
2	Sauvo y. m.	205,684	60,000	13,683	7,392	—	—
3	Pargas	1,042,863	145,000	—	17,200	—	—
4	Yhteensä — Summa	1,550,734	255,000	14,211	65,375	—	—
<i>Halikon kihlakunta. Halikko härad.</i>							
5	Kimito m. fl.	560,532	—	—	5,136	—	—
6	Perniö	447,344	—	5,752	11,976	—	—
7	Finby	144,785	—	—	8,050	—	—
8	Kisko y. m.	174,166	8,900	—	—	—	—
9	Kiikala	203,526	—	5,699	—	—	—
10	Halikko y. m.	98,204	72,399	156,146	12,320	—	—
11	Uskela y. m.	794,682	—	155,079	1	—	—
12	Yhteensä — Summa	2,523,239	81,299	322,676	37,483	—	—
<i>Uvilan kihlakunta. Ufsby härad.</i>							
13	Uvila y. m.	235,065	459,000	14,148	5,336	—	—
14	Nakkila	261,847	60,000	—	—	—	—
15	Merikarvia y. m.	212,465	—	30,079	12,554	—	—
16	Kiukainen y. m.	1,240,308	87,900	—	2,154	—	—
17	Lappi	217,823	1,661	51,762	3,714	—	—
18	Yhteensä — Summa	2,167,508	608,561	95,989	23,758	—	—
<i>Ikaalisten kihlakunta. Ikaalis härad.</i>							
19	Ikaalinen	422,377	10,000	4,849	—	—	—
20	Jämijärvi	56,649	—	2,630	2,506	—	—
21	Parkano	120,143	—	—	1,273	—	—
22	Kankaanpää y. m.	399,206	26,000	26,971	3,088	—	—
23	Hämeenkyrö	250,336	—	13,054	8,290	—	—
24	Viljakkala	79,330	—	2,430	8,403	—	—
25	Yhteensä — Summa	1,328,041	36,000	49,934	23,560	—	—
<i>Tyrvään kihlakunta. Tyrväs härad.</i>							
26	Karkku y. m.	329,950	—	—	—	165,921	—
27	Mouhijärvi y. m.	191,695	—	6,456	40,860	—	—
28	Lavia	118,098	—	5,796	3,000	999	—
29	Tyrvää y. m.	643,913	46,000	6,102	815	—	—
30	Yhteensä — Summa	1,283,656	46,000	18,354	44,675	166,920	—
<i>Loimaan kihlakunta. Loimijoki härad.</i>							
31	Vampula y. m.	72,021	—	—	—	—	—
32	Punkalaidun	321,248	—	7,539	101	—	—
33	Loimaa y. m.	699,201	597,475	12,715	9,736	—	—
34	Kokemäki y. m.	274,558	112,500	198,149	50,062	—	—
35	Huittinen y. m.	466,798	—	4,314	77,859	—	—
36	Yhteensä — Summa	1,833,826	709,975	222,717	137,758	—	—

7	8	9	10	11	12	13	14	
		Velat. Skulder. Passifs.						
Vararhasato. Reservfond. Reserve.	Muut rahastot. Övriga fonder. Autres fonds.	Muut rahastot. Övriga fonder. Autres fonds. dans la col. 14.	Muut velat. Övriga skulder. Autres passifs.	Muut velat. Övriga skulder. Autres passifs.	Ylijäämä. Behållning. Bonis.	Yhteensä. Summa. Sommes.	Yhdistyksen omia varoja lukuun ottamatta yhdistyksen tilikassaan. Lån ur föreningsens egna fonder. Emprunt des fonds propres de la société.	
Markkaa. — Mark.								
270,000	80,000	—	—	—	43,498	393,498	—	1
145,841	51,158	—	—	—	89,760	286,759	—	2
800,000	209,753	—	—	—	195,310	1,205,063	—	3
1,215,841	340,911	—	—	—	328,568	1,885,320	—	4
464,214	172,679	—	—	28,775	—	665,668	—	5
122,826	330,401	—	—	2,887	8,958	465,072	—	6
62,132	81,215	—	—	—	9,488	152,835	—	7
167,372	6,794	—	—	—	8,900	183,066	—	8
112,440	84,815	—	—	—	11,970	209,225	—	9
254,469	72,280	—	—	—	12,320	339,069	—	10
252,801	567,499	—	100	—	129,362	949,762	—	11
1,436,254	1,315,683	—	100	31,662	180,998	2,964,697	—	12
138,597	569,483	5,669	—	—	—	713,549	—	13
59,801	262,046	—	—	—	—	321,847	—	14
54,579	154,853	—	—	—	45,666	255,098	—	15
1,107,449	222,913	—	—	—	—	1,330,362	—	16
63,710	205,470	—	—	—	5,780	274,960	—	17
1,423,936	1,414,765	5,669	—	—	51,446	2,895,816	—	18
102,287	330,090	—	—	—	4,849	437,226	—	19
29,567	20,000	—	—	101	12,117	61,785	—	20
54,700	65,443	—	—	—	1,273	121,416	—	21
199,901	252,876	—	—	—	2,488	455,265	—	22
45,577	224,501	—	—	1,602	—	271,680	—	23
57,518	6,696	—	—	—	25,949	90,163	—	24
489,550	899,606	—	—	1,703	46,676	1,437,535	—	25
495,871	—	—	—	—	—	495,871	—	26
13,719	171,912	—	—	—	53,380	239,011	—	27
46,259	78,397	3,237	—	—	—	127,893	—	28
319,767	265,304	—	—	—	111,759	696,830	—	29
875,616	515,613	3,237	—	—	165,139	1,559,605	—	30
49,650	22,371	—	—	—	—	72,021	—	31
146,611	160,817	—	—	661	20,799	328,888	—	32
1,319,127	—	—	—	—	—	1,319,127	—	33
100,000	535,269	—	—	—	—	635,269	—	34
63,632	368,037	—	5,625	111,677	—	548,971	—	35
1,679,020	1,086,494	—	5,625	112,338	20,799	2,904,276	—	36

1	2	3			5	6
		Varat. Tillgångar. Actifs.				
Yhdistys. (Lääni ja kunta.) Förening. (Län och kommun.) Sociétés.	Tallessa, obligatioita ja kassa. Depositiomer, obligatio- mer o. kassa. Dépôts, obligations et caisses.	Kyönnetyt lainojen. Beviljade lån. Prêts.	Suorittamatta olevia vakuutusmaksuja. Uestående premier. Primes échues.	Muita varoja. Övriga tillgångar. Autres actifs.	Valaus. Brist. Déficits.	
	Markkaa. — Mark.					
<i>Maskun kihlakunta. Masku härad.</i>						
1	Marttila y. m.	617,212	—	965	122,497	—
2	Lieto y. m.	419,635	15,000	—	—	—
3	Nousiainen	145,358	—	1,159	957	—
4	Pöytyä y. m.	524,494	55,000	3,350	—	—
5	Masku y. m.	333,670	—	285	—	—
6	Yhteensä — Summa	2,040,369	70,000	5,759	123,454	—
7	Yhteensä Turun ja Porin läänissä — Summa för Åbo och Björneborgs län	14,513,273	1,856,835	739,988	492,440	166,920
<i>Landskapet Åland. Ahvenanmaan maakunta. Ålands härad. Åhvenanmaan kihlakunta.</i>						
8	Lemland m. fl.	57,365	—	—	—	—
9	Föglö m. fl.	18,982	—	—	—	—
10	Brändö	8,731	—	—	—	—
11	Summa för Landskapet Åland	85,078	—	—	—	—
<i>Hämeen lääni. Tavastehus län. Ruoveden kihlakunta. Ruovesi härad.</i>						
12	Ruovesi	426,348	178,500	1,637	1	—
13	Kuru	73,706	7,501	4,882	—	—
14	Teisko	89,915	108,000	—	—	—
15	Yhteensä — Summa	589,969	294,001	6,519	1	—
<i>Pirkkalan kihlakunta. Birkkala härad.</i>						
16	Vesilahti y. m.	100,873	147,650	18,000	47,456	80
<i>Jämsän kihlakunta. Jämsä härad.</i>						
17	Lounais-Häme	3,246	—	416	1,000	—
18	Jämsä	477,906	—	10,728	21,522	—
19	Korpilahti	170,197	—	—	4,346	—
20	Längelmäki	121,627	—	—	—	—
21	Eräjärvi	52,773	—	—	—	—
22	Kuhmalahti	52,197	—	56	320	—
23	Kuhmoinen	126,935	—	15,023	167	—
24	Yhteensä — Summa	1,004,881	—	26,223	27,355	—
25	Yhteensä Hämeen läänissä — Summa för Tavastehus län	1,695,723	441,651	50,742	74,812	80

7	8	9	10	11	12	13	14	
		Velat. Skulder. Passifs.						
Vararjalasto. Reservfond. Reservez.	Muut rahastot. Övriga fonder. Autres fonds.	Muutkaikin omasta vararjalastosta saadut lainat. Iain, dock teke ur för- ehligens egna fonder. Emprunt, exceptés ces dans la col. 14.	Suorittamatta olevat korvaukset. Oreglerade skador. Sintires non payés.	Muut velat. Övriga skulder. Autres passifs.	Ylijäämä. Behållning. Bonis.	Yhteensä. Summa. Sommas.	Yhtiöksen omia varoja las- tatta yhtiöksen liikkeeseen. Iain ur föreningens egna fonder. Emprunt des fonds propres de la société.	
Markkaa. — Mark.								
422,647	194,564	—	925	1,280	121,258	740,674	—	1
32,750	401,885	—	—	—	—	434,635	—	2
31,245	105,581	—	—	—	10,648	147,474	—	3
125,333	457,511	—	—	—	—	582,844	—	4
174,333	159,622	—	—	—	—	333,955	—	5
786,308	1,319,163	—	925	1,280	131,906	2,239,582	—	6
8,585,900	8,012,206	13,375	6,650	146,983	1,004,301	17,769,415	—	7
6,520	50,845	—	—	—	—	57,365	—	8
16,920	—	—	—	—	2,062	18,982	—	9
8,731	—	—	—	—	—	8,731	—	10
32,171	50,845	—	—	—	2,062	85,078	—	11
326,617	227,452	—	—	—	52,417	606,486	—	12
16,310	69,779	—	—	—	—	86,089	—	13
203,263	—	—	—	—	—	203,263	5,348	14
546,190	297,231	—	—	—	52,417	895,838	5,348	15
40,000	235,403	—	—	38,656	—	314,059	—	16
—	—	—	—	—	4,662	4,662	—	17
299,935	191,221	—	—	—	19,000	510,156	—	18
170,197	—	—	—	—	4,346	174,543	—	19
68,470	50,681	2,476	—	—	—	121,627	—	20
17,923	34,850	—	—	—	—	52,773	—	21
53,318	360	—	—	—	—	53,678	1,105	22
129,060	—	—	—	100	12,965	142,125	—	23
738,903	277,112	2,476	—	100	40,973	1,059,564	1,105	24
1,325,093	809,746	2,476	—	38,756	93,390	2,269,461	6,453	25

1	2	3	4			5	6
			Varat. Tillgångar. Actifs.				
Yhdistys. (Lääni ja kunta.) Förening. (Län och kommun.) Sociétés.	Talenska, obligatoriska ja kassa, Depositioner, obligato- ner o. kassa, Dyppis, obligatiions et cassas.	Mvönnettyjä lainoja, Beviljade län. Prêts.	Uestilande premier. Primes écheues.	Shortittamatta olevia vakuutusmaksuja. Uestilande premier.	Muita varoja. Övriga tillgångar. Autres actifs.	Vajaus. Brak. Déficit.	
Markkaa. — Mark.							
Viipurin lääni. Viborgs län.							
<i>Ranman kihlakunta.</i> <i>Stranda härad.</i>							
1	Viipurin Läänin Keskin. Paloapuyhd. . .	1,045,162	334,483	—	13,353	—	
2	Viipurin maalaiskunta	290,659	—	21,017	2,150	—	
3	Nuljamaa	40,102	29,000	1,069	—	—	
4	Koivisto	291,829	9,000	46,280	21	—	
5	Johannes	202,022	8,000	4,739	355	—	
6	Uusikirkko	390,900	—	19,362	552	—	
7	Kuolemajärvi	7,422	107,118	11,035	—	—	
8	Yhteensä — Summa	2,268,096	487,601	103,502	16,431	—	
<i>Kymin kihlakunta.</i> <i>Kymmene härad.</i>							
9	Pyhtää	102,683	—	2,556	943	4,727	
10	Kymi	388,074	17,000	2,369	14,215	—	
11	Vehkalahti	316,761	—	4,317	—	—	
12	Virolahti	299,733	—	9,485	167	—	
13	Miehikkälä	111,789	2,000	4,592	150	—	
14	Säkkijärvi	298,142	—	2,496	—	—	
15	Sippola	196,032	—	1,207	—	—	
16	Yhteensä — Summa	1,713,214	19,000	27,022	15,475	4,727	
<i>Lappeen kihlakunta.</i> <i>Lappesi härad.</i>							
17	Valkeala	197,858	140,000	33,123	—	—	
18	Luumäki	68,214	13,500	21,054	—	—	
19	Lappee	148,987	—	32,391	7,360	—	
20	Lemi	38,530	—	1,585	—	—	
21	Taipalsaari	133,356	—	7,839	—	—	
22	Savitaipale	79,412	—	18,393	—	—	
23	Suomenniemi	76,502	—	63	1	—	
24	Yhteensä — Summa	742,859	153,500	114,448	7,361	—	
<i>Jääsken kihlakunta.</i> <i>Jääskis härad.</i>							
25	Joutseno	22,474	63,800	8,662	13,247	—	
26	Ruokolahti	128,689	—	12,381	—	—	
27	Rautjärvi	49,811	6,800	—	—	—	
28	Kirvu	174,596	21,000	43,523	4,300	—	
29	Jääski	369,879	—	4,571	—	—	
30	Antrea	185,455	106,195	7,966	665	—	
31	Yhteensä — Summa	930,904	197,795	77,103	18,212	—	
<i>Äyräpään kihlakunta.</i> <i>Äyräpää härad.</i>							
32	Muola	72,295	24,236	63,803	—	—	
33	Kyyrölä	39,822	12,000	101	286	—	
34	Heinjoki	24,916	9,956	5,400	1,125	—	
35	Kivennapa	11,717	16,000	—	—	—	
36	Valkjärvi	3,980	—	5,320	2,300	2,798	
37	Rautu	131,972	1,500	12,363	4,426	—	
38	Yhteensä — Summa	284,702	63,692	86,987	8,137	2,798	

7	8	9	10	11	12	13	14	
		Velat. Skulder. Passifs.						
Vararahasto. Reservfondi. Räserven.	Minut rahastot. Övriga fonder. Autres fonds.	Minualla kuin osastia vararahastoista suadut lainat. Tan, dock icke ur för- enhingens egna fonder. Empunte, exceptés ces dans la col. 14.	Oreglerade skador. Svinlöres non payés.	Suorittamatta olevat korvaukset. Svinlöres non payés.	Minut velat. Övriga skulder. Autres passifs.	Ylijäämä. Behållning. Bonis.	Yhteensä. Summa. Sommes.	Yhdistyksen omia varoja ja- nain yhdistyksen ulkoiseen. Tan ur förningens egna fonder. Empunte des fonds propres de la société.
Markkaa. — Mark.								
112,978	1,027,974	—	—	—	15,176	236,870	1,392,998	1
126,228	164,431	—	—	—	—	23,167	313,826	2
—	70,171	—	—	—	—	—	70,171	3
73,145	273,985	—	—	—	—	—	347,130	4
80,000	130,377	—	—	—	—	4,739	215,116	5
27,961	382,853	—	—	—	—	—	410,814	6
26,522	—	—	—	—	—	99,053	125,575	7
446,834	2,049,791	—	—	—	15,176	363,829	2,875,630	8
60,675	35,135	—	—	—	15,099	—	110,909	9
192,766	178,449	—	—	—	16,923	33,520	421,658	10
181,195	135,566	—	—	—	—	4,317	321,078	11
134,504	119,272	—	1,670	19,278	34,661	309,385	309,385	12
88,061	22,694	—	—	—	—	7,776	118,531	13
133,052	167,586	—	—	—	—	—	300,638	14
125,648	71,591	—	—	—	—	—	197,239	15
915,901	730,293	—	1,670	51,300	80,274	1,779,438	—	16
28,766	342,215	—	—	—	—	—	370,981	17
52,695	29,019	—	—	—	—	21,054	102,768	18
37,999	101,751	—	—	475	48,513	—	188,738	19
22,331	7,959	—	—	—	—	9,825	40,115	20
125,760	15,435	—	—	—	—	—	141,195	21
25,383	54,029	—	—	—	—	18,393	97,805	22
20,851	53,462	—	—	—	—	2,253	76,566	23
313,785	603,870	—	—	475	48,513	51,525	1,018,168	24
57,395	12,026	—	10,035	—	—	28,727	108,183	25
27,588	98,931	—	—	—	—	14,551	141,070	26
56,201	410	—	—	—	—	—	56,611	27
101,735	129,678	—	—	—	—	12,006	243,419	28
71,455	302,995	—	—	—	—	—	374,450	29
84,325	94,085	—	—	—	—	121,871	300,281	30
398,699	638,125	—	10,035	—	—	177,155	1,224,014	31
—	—	25,000	—	—	—	135,334	160,334	32
43,931	1,205	—	—	—	—	7,073	52,209	33
23,186	18,211	—	—	—	—	—	41,397	34
72,571	8,516	—	—	—	—	—	81,087	35
9,398	—	5,000	—	—	—	—	14,398	36
25,227	102,685	—	—	—	—	22,339	150,261	37
174,313	130,627	30,000	—	—	—	164,746	499,686	38

1	2	3				5	6
		Varat. Tillgångar. Actifs.					
Yhdistys. (Läni ja kunta.) Förening. (Län och kommun.) Sociétés.	Tullenkassa, obligatioita ja kassa, Depositioner, obligatio- ner o. kassa, Dépôts, obligations et caisses.	Myönnettyjä lainoja, Beviljade lån. Prêts.	Suorittamatta olevia vakuutusmaksuja, Uestående premier, Primes échues.	Muita varoja, Övriga tillgångar. Autres actifs.	Valans. Brut. Déficits.		
<i>Kälkisälmen kihlakunta. Kexholms härad.</i>							
1	Sakkola ja Metsäpirtti	73,854	11,500	10,782	—	—	—
2	Pyhäjärvi	89,794	—	—	—	—	—
3	Räisälä	101,675	—	21,350	211	—	—
4	Käkisalmi	34,832	—	41,998	1,352	—	—
5	Kaukola	23,511	47,875	1,580	152	—	—
6	Hiitola	198,294	5,240	13,331	1,051	—	—
7	Yhteensä — Summa	521,960	64,615	89,041	2,766	—	—
<i>Kurkijoen kihlakunta. Kronoborgs härad.</i>							
8	Kurkijoki	367,305	—	—	—	—	—
9	Parikkala	188,368	—	1,703	—	—	—
10	Jaakkima	117,709	—	2,862	665	425	—
11	Yhteensä — Summa	673,382	—	4,570	665	425	—
<i>Sortavalan kihlakunta. Sortåvala härad.</i>							
12	Ruskeala	62,742	—	—	—	—	—
13	Sortavala	32,488	—	50,461	1,480	—	—
14	Uukuniemi	101,184	14,160	4,075	1,057	—	—
15	Yhteensä — Summa	196,414	14,160	54,536	2,537	—	—
<i>Salmin kihlakunta. Salmis härad.</i>							
16	Impilahti	105,416	—	51,517	113	—	—
17	Suistamo	67,887	54,000	2,677	—	—	—
18	Salmi	82,325	20,364	38,489	—	—	—
19	Suojärvi	29,296	—	—	—	—	—
20	Korpiselkä	24,417	857	750	—	—	—
21	Soanlahti	3,279	—	1,681	—	—	—
22	Yhteensä — Summa	312,620	75,221	95,114	113	—	—
23	Yhteensä Viipurin läänissä — Summa för Viborgs län	7,644,151	1,075,584	652,323	71,697	7,950	—
<i>Mikkelin läni. S:t Michels län. Heinolan kihlakunta. Heinola härad.</i>							
24	Heinola	100,715	—	7,518	616	—	—
25	Sysmä	408,195	—	—	—	—	—
26	Hartola	138,815	—	—	3,028	—	—
27	Joutsa y. m.	55,020	—	31,928	—	—	—
28	Mäntyharju	377,503	—	1,969	—	—	—
29	Yhteensä — Summa	1,080,248	—	41,415	3,644	—	—

7	8	9	10	11	12	13	14	
		Velat. Skulder. Passifs.					Yhdistykseen omia varoja tal- nattu yhdistykseen liikkeeseen. Lån ur foreningens egna fonder. Emprunt des fonds propres de la société.	
Vararäskost. Reservfond. Reserve.	Muut rahastot. Övriga fonder. Autres fonds.	Lån, dock lake ur för- enligens egna fonder. Emprunt, exceptés ces dans la col. 14.	Suorittamatta olevat korvaukset. Oreglerade skador. Sinistres non payés.	Muut velat. Övriga skulder. Autres passifs.	Ylijäämä. Behållning. Bonit.	Yhteensä. Summa. Sommes.		
Markkaa. — Mark.								
57,496	20,030	—	—	—	18,610	96,136	—	1
45,532	44,262	—	—	—	—	89,794	—	2
53,890	69,346	—	—	—	—	123,236	—	3
40,451	17,714	—	20,017	—	—	78,182	—	4
—	73,118	—	—	—	—	73,118	—	5
27,780	157,277	—	—	—	32,859	217,916	—	6
225,149	381,747	—	20,017	—	51,469	678,382	—	7
238,611	128,694	—	—	—	—	367,305	—	8
83,357	106,719	—	—	—	—	190,076	—	9
55,200	66,461	—	—	—	—	121,661	—	10
377,168	301,874	—	—	—	—	679,042	—	11
19,444	43,298	—	—	—	—	62,742	—	12
47,382	21,047	—	16,000	—	—	84,429	—	13
20,000	99,176	—	1,300	—	—	120,476	—	14
86,826	163,521	—	17,300	—	—	267,647	—	15
79,796	46,772	—	83	29,841	554	157,046	—	16
83,420	33,216	—	—	—	7,928	124,564	—	17
30,324	46,666	—	—	—	64,188	141,178	—	18
29,296	—	—	—	—	—	29,296	—	19
22,704	—	—	—	—	3,320	26,024	—	20
—	1,549	—	1,850	1,561	—	4,960	—	21
245,540	128,203	—	1,933	31,402	75,990	483,068	—	22
3,184,215	5,128,051	30,000	51,430	146,391	964,988	9,505,075	53,370	23
106,186	2,663	—	—	—	—	108,849	—	24
407,787	—	108	300	—	—	408,195	—	25
141,843	—	—	—	—	—	141,843	—	26
30,188	56,760	—	—	—	—	86,948	—	27
79,396	299,606	—	470	—	—	379,472	—	28
765,400	359,029	108	770	—	—	1,125,307	—	29

1	2	3			5	6
		Varat. Tillgångar. Actifs.				
Yhdistys. (Lääni ja kunta.) Förening. (Län och kommun.) Sociétés.	Talletuksia, obligatioita ja kassa, depositioner, obligatio- ner o. kassa, Dépôts, obligations et caisses.	Myönnetyt lahjoja, Beviljade län. Prata.	Suorittamatta olevia vakuutusmaksuja, Uteslände premier. Primes échues.	Muuta varoja, Övriga tillgångar. Autres actifs.	Valaus. Brist. Déficit.	
						Markkaa. — Mark.
<i>Mikkelin kihlakunta. S:t Michels härad.</i>						
1	Mikkelin maalaiskunta	27,293	158,325	6,424	10,216	—
2	Anttola	56,383	—	—	2,784	—
3	Kangasniemi	123,154	—	5,421	3,249	—
4	Ristina	142,558	23,000	—	1,725	—
5	Hirvensalmi	49,904	—	1,868	—	—
6	Yhteensä — Summa	399,292	181,325	13,713	17,974	—
<i>Juvan kihlakunta. Jokkas härad.</i>						
7	Juva	142,845	—	12,387	—	—
8	Pieksämäki	163,714	—	3,125	343	—
9	Haukivuori	42,788	—	—	—	—
10	Virtasalmi	31,242	—	1,027	—	—
11	Jäppilä	63,886	1,500	3,809	135	—
12	Joroinen	74,962	—	—	—	—
13	Puumala	87,263	—	10,851	500	—
14	Yhteensä — Summa	606,700	1,500	31,199	978	—
<i>Rantasalmen kihlakunta. Rantasalmi härad.</i>						
15	Rantasalmi y. m.	226,828	—	8,465	17,225	—
16	Sulkava	171,220	—	—	—	—
17	Sääminki	378,684	—	12,077	10,412	—
18	Kerimäki y. m.	146,041	—	—	6,375	—
19	Savonranta	13,640	1,600	633	—	—
20	Heinävesi	45,002	7,000	11,681	5,000	—
21	Yhteensä — Summa	981,415	8,600	32,856	39,012	—
22	Yhteensä Mikkelin läänissä — för S:t Michels län	3,067,655	191,425	119,183	61,608	—
<i>Kuopion lääni. Kuopio län. Pielisjärven kihlakunta. Pielisjärvi härad.</i>						
23	Pielisjärvi	51,241	—	14,979	7,579	—
24	Juuka	77,689	—	12,035	10,238	—
25	Nurmes y. m.	190,666	122,300	43,733	—	—
26	Rantavaara	37,806	4,154	13,094	1,329	—
27	Yhteensä — Summa	357,402	126,454	83,841	19,146	—
<i>Ilomantsin kihlakunta. Ilomants härad.</i>						
28	Eno	87,617	10,500	14,695	—	—
29	Tohmajärvi	109,314	—	29,377	566	27
30	Pälkjärvi	37,317	6,659	2,214	1,368	—
31	Kiihtelysvaara	128,851	25,206	23,049	1,000	—
32	Ilomantsi y. m.	216,290	2,490	2,300	487	—
33	Yhteensä — Summa	579,389	44,855	71,625	3,421	27

7	8	9	10	11	12	13	14	
		Velat. Skulder. Passifs.						
Varerhastot. Reserfond. Reserve.	Munt rahastot. Övriga fondet. Andres fondet.	Muutala kutin omasta varerhastotista sadutit hainak. Iain, dock teke ur för- enningens egna fondet. Emprentis, casapiles cas dans la col. 14.	Suorittamatta olevat korvausket. Oregiende skador. Smistres non payes.	Munt velat. Övriga skulder. Andres passifs.	Ylijäämä. Behalving. Bonis.	Yhteensä. Summa. Sommes.	Yhdistyksen omia varoja tal- nattu yhdistyksen likkeeseen. Iain ur foreningens egna fondet. Emprentis des fonds propres de la societé.	
Markkaa. — Mark.								
202,194	—	—	—	—	64	202,258	—	1
42,637	16,530	—	—	—	—	59,167	—	2
94,606	26,285	—	—	—	10,933	131,824	—	3
97,062	69,580	—	—	641	—	167,283	—	4
55,600	—	—	—	—	1,868	57,468	5,696	5
492,099	112,395	—	—	641	12,865	618,000	5,696	6
75,227	66,410	—	1,020	—	12,575	155,232	—	7
104,201	62,981	—	—	—	—	167,182	—	8
42,011	—	—	—	—	777	42,788	—	9
14,433	14,421	—	—	—	3,415	32,269	—	10
16,352	48,908	—	—	—	4,070	69,330	—	11
26,425	48,537	—	—	—	—	74,962	—	12
38,835	25,098	—	—	7,202	27,479	98,614	—	13
317,484	266,355	—	1,020	7,202	48,316	640,377	—	14
75,878	162,517	—	7,100	7,023	—	252,518	—	15
16,552	154,668	—	—	—	—	171,220	—	16
272,456	106,228	—	—	—	22,489	401,173	—	17
68,572	113,844	—	—	—	—	182,416	30,000	18
17,873	—	—	—	—	—	17,873	2,000	19
21,641	47,042	—	—	—	—	68,683	—	20
472,972	584,299	—	7,100	7,023	22,489	1,093,883	32,000	21
2,047,955	1,322,078	108	8,890	14,866	83,670	3,477,567	37,696	22
57,385	16,414	—	—	—	—	73,799	—	23
56,215	26,045	—	17,702	—	—	99,962	—	24
71,257	285,442	—	—	—	—	356,699	—	25
3,809	52,478	—	—	96	—	56,383	—	26
188,666	380,379	—	17,702	96	—	586,843	—	27
21,667	91,145	—	—	—	—	112,812	—	28
104,202	6,043	—	—	29,039	—	139,284	—	29
10,350	29,184	—	—	4,365	3,659	47,558	—	30
112,686	59,590	2,160	—	147	3,523	178,106	—	31
195,088	26,479	—	—	—	—	221,567	—	32
443,993	212,441	2,160	—	33,551	7,182	699,327	—	33

1	2	3	4			5	6
			Varat. Tillgångar. Actifs.				
Yhdistys. (Lään ja kunta.) Förening. (Län och kommun.) Sociétés.	Tallemuksia, obligatioita, ja kaasa. Depositiomer obligatio- ner o. kaasa. Depôts, obligations et caisses.	Myönnetyt lainat. Beviljade lån. Prêts.	Suorittamattomia olevia vakuutusmaksuja, Uestående premier. Primes échues.	Muita varoja. Övriga tillgångar. Autres actifs.	Vajaus. Brist. Déficits.		
Markkaa. — Mark.							
<i>Liperin kihlakunta.</i> <i>Labelits härad.</i>							
1	Kaavi	98,463	—	13,769	225	—	
2	Liperi	139,039	58,000	17,334	3,346	—	
3	Kontiolahti	189,471	42,000	24,343	9,065	—	
4	Polvijärvi	87,883	—	9,951	—	—	
5	Kuusjärvi	12,917	22,610	2,727	—	—	
6	Kitee	175,718	—	10,238	—	—	
7	Rääkkylä	30,195	12,329	2,762	1,500	—	
8	Kesälahti	47,505	—	—	—	—	
9	Yhteensä — Summa	781,191	135,439	81,124	14,636	—	
<i>Iisalmen kihlakunta.</i> <i>Idensalmi härad.</i>							
10	Iisalmi	429,335	—	46,606	54,569	—	
11	Lapinlahti	142,796	—	—	380	6,803	
12	Kiuruvesi	229,165	173,294	64,620	887	—	
13	Nilsä y. m.	153,030	16,000	23,651	510	16,209	
14	Yhteensä — Summa	954,326	189,294	134,877	56,346	23,012	
<i>Kuopion kihlakunta.</i> <i>Kuopio härad.</i>							
15	Pielavesi	193,790	—	6,697	12,805	5,689	
16	Keitele	73,942	12,318	24,652	—	—	
17	Tuusniemi	14,839	53,187	—	3,456	—	
18	Karttula	439,931	—	159,335	100	—	
19	Yhteensä — Summa	722,502	65,505	190,684	16,361	5,689	
<i>Rautalammin kihlakunta.</i> <i>Rautalampi härad.</i>							
20	Rautalampi	55,819	28,481	12,431	2,352	—	
21	Vesanto	82,284	—	9,595	200	7,488	
22	Leppävirta	254,996	132,651	19,188	—	—	
23	Suonenjoki	13,442	—	—	—	—	
24	Hankasalmi	92,243	—	3,521	390	—	
25	Yhteensä — Summa	498,784	161,132	44,735	2,942	7,488	
26	Yhteensä Kuopion läänissä — Summa för Kuopio län	3,893,594	722,679	606,896	112,852	36,216	
<i>Vaasan lääni. — Vasa län.</i> <i>Ilmajoen kihlakunta.</i> <i>Ilmola härad.</i>							
27	Jalasjärvi	219,847	—	12,080	4,000	—	
28	Peräseinäjoki	74,583	—	3,407	3,600	—	
29	Kauhajoki	238,139	—	82,618	6,678	—	
30	Kurikka	272,038	—	12,908	15,300	—	
31	Ilmajoki y. m.	322,117	9,000	25	—	—	
32	Yhteensä — Summa	1,126,724	9,000	111,038	29,578	—	

7	8	9	10	11	12	13	14	
		Velat. Skulder. Passifs.					Yhdiseyksen omia varoja la- nattu yhdiseyksen liikkeen. Lån ur föreningens egna fonder. Empunts des fonds propres de la société.	
Vara- hasto. Reservfond. Reserve.	Muut rahastot. Övriga fonder. Autres fonds.	Muut rahastot vararahastosta saadut lainat. Lån, dock icke ur för- eningens egna fonder. Empunts, exceptés ces dans la col. 14.	Suorittamatta olevat korvaukset. Oreglerade skador. Sivistes non payés.	Muut velat. Övriga skulder. Autres passifs.	Yhtiönk. Behållning. Borta.	Yhteensä. Summa. Sommes.		
Markkaa. — Mark.								
96,172	2,042	—	—	—	14,243	112,457	—	1
139,164	61,183	—	—	17,872	—	218,219	—	2
34,869	194,790	—	—	—	35,220	264,879	—	3
69,582	28,252	—	—	—	—	97,834	—	4
32,000	6,254	—	—	—	—	38,254	—	5
27,872	108,823	—	—	70	49,191	185,956	—	6
15,142	32,144	—	—	—	—	47,286	—	7
4,404	43,101	—	—	—	—	47,505	—	8
419,205	476,589	—	—	17,942	98,654	1,012,390	—	9
377,220	153,290	—	—	—	—	530,510	—	10
96,138	53,841	—	—	—	—	149,979	—	11
44,717	342,774	—	2,077	22,873	55,525	467,966	—	12
209,400	—	—	—	—	—	209,400	—	13
727,475	549,905	—	2,077	22,873	55,525	1,357,855	—	14
210,192	—	—	4,600	4,189	—	218,981	—	15
22,365	77,208	—	—	—	11,339	110,912	—	16
24,777	—	—	—	—	46,705	71,482	—	17
76,844	516,060	—	100	—	6,362	599,366	—	18
334,178	593,268	—	4,700	4,189	64,406	1,000,741	—	19
87,730	578	—	—	5,693	5,082	99,083	—	20
37,168	34,315	—	170	27,914	—	99,567	—	21
267,701	119,946	—	—	19,188	—	406,835	—	22
55,898	—	1,303	—	—	—	57,201	43,759	23
78,564	—	—	—	—	17,590	96,154	—	24
527,061	154,839	1,303	170	52,795	22,672	758,840	43,759	25
2,640,578	2,367,421	3,463	24,649	131,446	248,439	5,415,996	43,759	26
33,135	202,792	—	—	—	—	235,927	—	27
31,326	50,264	—	—	—	—	81,590	—	28
154,115	171,540	—	—	988	792	327,435	—	29
149,044	124,073	—	—	—	27,129	300,246	—	30
278,000	53,142	—	—	—	—	331,142	—	31
645,620	601,811	—	—	988	27,921	1,276,340	—	32

1	2	3				5	6
		Varat. Tillgångar. Actifs.					
Yhdistys. (Lääni ja kunta.) Förening. (Län och kommun.) Sociétés.	Talletuksia, obligatioita ja kassa- depositiolaitteita, obligatio- neja o. kassa- depositteja, obligatiolaitteita et cetera.	Myönnetyt lainat. Beviljade lån. Prêts.	Suorittamatta olevia vakuutusmaksuja, Uvstakende premier, Primes échues.	Muita varoja. Övriga tillgångar. Autres actifs.	Vajaus. Brist. Déficit.		
<i>Närpiön kihlakunta.</i> <i>Närpes härad.</i>							
1	Lappfjärd och Kristinestads landskommun	109,281	—	495	—	—	—
2	Sideby	32,925	—	2,052	4,000	—	—
3	Isojoki	47,900	—	8,541	—	—	—
4	Karijoki	31,760	—	—	—	—	—
5	Närpes m. fl.	351,726	—	2,124	57,059	—	—
6	Teuva	236,768	—	414	2,030	—	—
7	Korsnäs	70,342	—	5,056	—	—	—
8	Yhteensä — Summa	880,702	—	18,682	63,089	—	—
<i>Korsholman kihlakunta.</i> <i>Korsholms härad.</i>							
9	Malaks	326,631	—	—	115,750	—	—
10	Mustasaari	351,694	—	—	—	—	—
11	Kvevlaks	155,875	—	1,611	8,694	—	—
12	Replot	110,599	—	—	—	—	—
13	Lahia	75,118	—	4,448	11,092	—	—
14	Jurva	54,992	—	2,675	13,641	—	—
15	Vähäkyrö	254,750	—	—	23,738	—	—
16	Isokyrö, vanh. yhd.	191,062	—	744	9,281	—	—
17	Isokyrö, nuor. yhd.	32,225	—	—	—	—	—
18	Ylistaro	148,809	—	52,310	18,171	—	—
19	Yhteensä — Summa	1,701,755	—	61,788	200,367	—	—
<i>Lapuan kihlakunta.</i> <i>Lappo härad.</i>							
20	Vörå	256,071	—	478	—	—	—
21	Oravais	83,138	100,000	—	—	—	—
22	Maksmo	43,062	13,550	—	772	362	—
23	Nykarleby m. fl.	106,961	—	1,459	12,230	—	—
24	Munsala	36,620	—	—	—	1,664	—
25	Ylihärmä	51,349	—	461	—	—	—
26	Alahärmä	119,096	—	1,065	19,684	—	—
27	Kauhava	13,340	—	30,838	29,118	396	—
28	Lapua y. m.	270,350	—	8,026	49,296	—	—
29	Yhteensä — Summa	979,987	113,550	42,327	111,100	2,422	—
<i>Pietarsaaren kihlakunta.</i> <i>Pedersöre härad.</i>							
30	Pedersöre m. fl.	283,410	—	—	—	—	—
31	Purmo	96,003	4,000	—	—	—	—
32	Larsmo	36,938	71,100	—	6,905	—	—
33	Kronoby	82,292	123,000	11,501	30,859	29,728	—
34	Terijärvi	30,107	—	3,228	7,440	—	—
35	Veteli	16,468	—	15,247	1	—	—
36	Perho	34,271	—	—	—	—	—
37	Halsua	11,206	—	8,706	595	474	—
38	Kaustinen	20,372	6,213	—	—	—	—
39	Gamlakarleby landskommun.	243,822	50,000	21,247	3,650	—	—
40	Nedervetil	50,817	—	744	—	—	—
41	Siirto — Transport	905,706	254,313	60,673	49,450	30,202	—

1	2	3			5	6
		Varat. Tillgångar. Actifs.				
Yhdistys. (Lään ja kunta.) Förening. (Län och kommun.) Sociétés.	Talenska, obligatioita ja kassa. Depositiomer, obligatio- ner o. kassa. Dépôts, obligations et caisses.	Kyönnetyt ja lainat. Beviljade län. Prêts.	Suorittamatta olevia vakuutusmaksuja. Uteslände premier. Primes échues.	Muita varoja. Övriga tillgångar. Autres actifs.	Vaasan. Brlst. Diffrict.	
Markkaa. — Mark.						
	Siiro — Transport	905,706	254,313	60,673	49,450	30,202
1	Kälviä	75,871	—	1,003	—	—
2	Ullava	2,120	8,040	2,057	—	—
3	Lohtaja	38	120,500	—	—	—
4	Himanka	63,671	—	—	3,750	1,079
5	Kannus	14,382	—	4,319	264	—
6	Toholampi y. m.	16,717	2,906	8,796	—	—
7	Yhteensä — Summa	1,078,505	385,759	76,848	53,464	31,281
<i>Kuortaneen kihlakunta. Kuortane härad.</i>						
8	Lappajärvi y. m.	58,679	—	13,218	39,390	1,907
9	Evijärvi	48,568	—	1,043	—	5
10	Kortesjärvi	65,078	—	—	15,702	—
11	Alajärvi	157,497	—	—	23,792	—
12	Soini	34,785	742	2,701	—	—
13	Lehtimäki	34,100	—	467	95	—
14	Kuortane	273,813	—	3,706	23,610	—
15	Alavus	281,004	—	—	—	—
16	Töysä	59,202	—	3,792	19,960	—
17	Virrat	367,899	—	—	9,000	—
18	Ähtäri	6,219	—	18,882	9,490	—
19	Yhteensä — Summa	1,386,844	742	43,809	141,039	1,912
<i>Laukaan kihlakunta. Laukas härad.</i>						
20	Laukaa	176,714	—	—	14,469	—
21	Äänekoski	109,474	—	—	4,000	—
22	Uurainen	17,145	—	—	—	—
23	Jyväskylän maalaisk.	213,529	—	—	12,380	—
24	Petäjavesi	119,542	4,000	3,220	1,500	—
25	Multia	76,674	—	6,079	—	—
26	Keuru	198,251	—	11,199	3,383	—
27	Pihlajavesi	33,121	1,000	2,018	—	—
28	Yhteensä — Summa	944,450	5,000	22,516	35,732	—
<i>Viitasaaren kihlakunta. Viitasaari härad.</i>						
29	Saarijärvi	27,439	—	—	—	—
30	Karstula	51,198	—	5,813	—	—
31	Kivijärvi	3,528	1,302	26,957	3,000	—
32	Pihtipudas	26,678	—	—	3,500	—
33	Viitasaari	93,715	—	16,452	3,653	—
34	Kömi (Konginkangas)	30,878	—	—	—	—
35	Sumiainen	12,144	16,600	2,488	—	—
36	Yhteensä — Summa	245,580	17,902	51,710	10,153	—
37	Yhteensä Vaasan läänissä — Summa för Vasa län	8,344,547	531,953	428,718	644,522	35,615

7	8	9	10	11	12	13	14	
		Velat. Skulder. Passi/s.					Yhdistyksen omla varoja jalk- nattu yhdistyksen liikkeen. Lain ur foreningens egna fonder. Empreunt des fonds propres de la societe.	
Varasahasto. Reservfond. Riiserve.	Muut rahastot. Ovriga fonder. Autres fonds.	Muutella kuin omasta varasahastosta sadanta lainat. Lain, dock icke ur for- eningens egna fonder. Empreunt, exceptés ces dans la col. 14.	Suorittamatta olevat Oreglerade skador. Sindres non payés.	Muut velat. Ovriga skulder. Autres passifs.	Yllisaama. Behallning. Borss.	Yhteensa. Summa. Sommes.		
Markkaa. — Mark.								
637,151	624,236	4,138	—	5,894	28,925	1,300,344	—	1
75,871	—	—	—	—	1,003	76,874	—	2
3,378	6,782	—	—	—	2,057	12,217	—	3
28,520	92,018	—	—	—	—	120,538	—	4
63,250	4,350	—	900	—	—	68,500	—	5
10,479	4,167	—	—	—	4,319	18,965	—	6
5,995	11,093	—	—	—	11,331	28,419	—	7
824,644	742,646	4,138	900	5,894	47,635	1,625,857	—	8
58,679	—	54,515	—	—	—	113,194	—	9
19,846	29,770	—	—	—	—	49,616	—	10
68,679	12,101	—	—	—	—	80,780	—	11
96,194	61,303	—	—	—	23,792	181,289	—	12
29,828	5,699	—	—	—	2,701	38,228	—	13
26,378	8,189	—	—	—	95	34,662	—	14
114,922	186,207	—	—	—	—	301,129	—	15
60,952	220,052	—	—	—	—	281,004	—	16
45,637	36,329	—	—	—	988	82,954	—	17
161,929	214,785	—	—	185	—	376,899	—	18
30,043	—	—	750	—	3,798	34,591	—	19
713,087	774,435	54,515	750	185	31,374	1,574,346	—	20
99,221	32,206	—	—	—	59,756	191,183	—	21
46,909	62,565	—	—	652	3,348	113,474	—	22
17,145	—	—	—	—	—	17,145	—	23
190,682	22,847	—	—	—	12,380	225,909	—	24
104,058	24,204	—	—	—	—	128,262	—	25
38,708	37,966	—	—	—	6,079	82,753	—	26
104,869	105,900	—	—	2,064	—	212,833	—	27
34,122	—	—	—	—	2,017	36,139	—	28
635,714	285,688	—	—	2,716	83,580	1,007,698	—	29
27,439	—	—	—	—	—	27,439	—	30
51,198	51,840	—	315	—	5,498	108,851	51,840	31
18,637	—	16,000	150	—	—	34,787	—	32
24,569	553	—	—	—	5,056	30,178	—	33
59,876	53,466	—	—	—	478	113,820	—	34
21,221	9,657	—	—	—	—	30,878	—	35
7,107	18,075	—	—	2	6,048	31,232	—	36
210,047	133,591	16,000	465	2	17,080	377,185	51,840	37
5,147,550	4,496,516	74,653	2,515	17,351	302,410	10,040,995	55,640	38

1	2	3	4			5	6
			Varat. Tillgångar. Actifs.				
	Talokirjan, obligatiot ja kassa, Depositioner, obligatiot, osat, osakkeet, osakkeiden osat.	Myrönteijä lahjoja, Beviljäte län. Pöytä.	Uteakende premier. Primes debtes.	Suorittamatta olevia vakutusmaksuja.	Muita varoja. Övriga tillgångar. Autres actifs.	Vajaus. Brist. Déficit.	
	Markkaa. — Mark.						
	Yhdistys. (Lääni ja kunta.) Förening. (Län och kommun.) Sociétés.						
	Oulun lääni. Uleåborgs län. Oulun kihlakunta. Uleå härad.						
1	Liminka	195,190	—	9,914	—	—	
2	Temmes	53,305	—	585	—	—	
3	Lumijoki	11,265	99,431	2,331	—	—	
4	Tyrnävä	207,549	—	17,990	36,717	—	
5	Muhos	109,028	6,100	6,053	576	—	
6	Utajärvi	14,856	—	5,659	—	—	
7	Ylikiminki	56,333	—	3,950	—	—	
8	Haukipudas	122,299	—	37,660	11,996	18,192	
9	Ii	45,401	2,824	25,261	—	—	
10	Pudasjärvi	124,287	—	13,769	—	—	
11	Kuusamo	48,445	—	18,103	—	—	
12	Yhteensä — Summa	987,958	108,355	141,275	49,289	18,192	
	Salon kihlakunta. Salo härad.						
13	Alavieska	22,515	—	5,810	—	—	
14	Kalajoki	178,014	—	—	21,788	—	
15	Rautio	14,298	—	4,430	1,366	—	
16	Ylivieska	74,580	—	59,634	21,600	—	
17	Sievi	98,919	—	5,027	—	—	
18	Pyhäjoki	79,472	—	—	—	—	
19	Merijärvi	28,442	—	3,325	—	—	
20	Oulainen	63,124	—	27,389	—	—	
21	Salon emäseurak.	56,158	—	3,570	2,494	—	
22	Saloinen	30,136	6,025	2,373	212	—	
23	Vihanti	24,034	12,605	4,804	321	—	
24	Rantsila	127,213	11,924	—	—	—	
25	Hailuoto	36,533	55,000	—	2,270	—	
26	Yhteensä — Summa	833,438	85,554	116,862	50,051	—	
	Haapajärven kihlakunta. Haapajärvi härad.						
27	Haapajärvi	67,740	—	24,640	9,113	—	
28	Pyhäjärvi	91,162	8,750	7,242	—	—	
29	Reisjärvi	68,014	—	23,819	7,500	—	
30	Kärsämäki	49,289	2,900	10,957	1,805	—	
31	Nivala	114,428	—	2,812	—	—	
32	Piippola y. m.	95,506	2,257	2,448	702	—	
33	Yhteensä — Summa	486,139	13,907	71,918	19,120	—	
	Kajaanin kihlakunta. Kajana härad.						
34	Paltamo	34,759	—	62,241	229	—	
35	Säräisniemi	62,018	1,400	23,999	—	187	
36	Hyrnsalmi	14,931	1,509	5,372	—	—	
37	Ristijärvi	56,781	—	9,003	—	125	
38	Suomussalmi	7,488	—	3,251	812	—	
39	Sotkamo	105,994	—	4,292	70	9,522	
40	Yhteensä — Summa	281,971	2,909	108,158	1,102	9,834	

7	8	9	10	11	12	13	14	
		Velat. Skulder. Passifs.					Yhdistyksen omla varojen ja- mahan yhdistyksen liikkeen. Jan ur lidenhengens egne fonder. Empfang des Jahres progress de la societe.	
Vararehasto. Reservfond. Reserve.	Muut rahastot. Ovriges fonder. Autres fonds.	Muut velat. vararehastosta saadut laskot. Jan, dock lake ur fir- dangens egne fonder. Empfang, exceptes ces dans la col. 14.	Suorittamatta olevat korvaukset. Oregelnde skador. Sintires non payes.	Muut velat. Ovriges skulder. Autres passifs.	Ylijissim. Behalving. Bonita.	Yhteensä. Summa. Somme.		
Markkaa. — Mark.								
167,603	25,361	—	—	—	12,140	205,104	—	1
53,102	—	—	—	788	—	53,890	—	2
30,000	79,302	—	3,725	—	—	113,027	—	3
188,456	37,081	—	—	36,719	—	262,256	—	4
21,007	100,750	—	—	—	—	121,757	—	5
7,677	12,838	—	—	—	—	20,515	—	6
27,844	32,439	—	—	—	—	60,283	—	7
110,189	65,328	30,000	—	—	—	205,517	15,370	8
5,416	66,570	1,500	—	—	—	73,486	—	9
—	124,728	—	450	—	12,878	133,056	—	10
40,712	25,836	—	—	—	—	66,548	—	11
652,006	570,233	31,500	4,175	37,507	25,018	1,320,439	15,370	12
21,902	5,656	—	—	767	—	28,325	—	13
48,423	151,379	—	—	—	—	199,802	—	14
5,000	15,094	—	—	—	—	20,094	—	15
23,377	110,837	—	—	21,600	—	155,814	—	16
17,197	86,749	—	—	—	—	103,946	—	17
16,060	63,412	—	—	—	—	79,472	—	18
12,035	16,446	—	—	31	3,255	31,767	—	19
54,788	35,725	—	—	—	—	90,513	—	20
16,307	45,915	—	—	—	—	62,222	—	21
39,246	—	—	—	—	—	39,246	—	22
20,103	21,661	—	—	—	—	41,764	—	23
37,106	102,031	—	—	—	—	139,137	—	24
46,152	45,381	—	—	2,270	—	93,803	—	25
357,696	700,286	—	—	24,668	3,255	1,085,905	—	26
36,129	64,349	—	—	1,015	—	101,493	—	27
107,154	—	—	—	—	—	107,154	—	28
75,619	10,070	—	—	13,644	—	99,333	—	29
45,892	18,739	—	320	—	—	64,951	—	30
48,794	68,446	—	—	—	—	117,240	—	31
37,143	61,403	—	—	2,367	—	100,913	—	32
350,731	223,007	—	320	17,026	—	591,084	—	33
56,114	25,764	—	—	15,342	—	97,220	—	34
87,417	—	—	187	—	—	87,604	—	35
12,677	7,626	—	—	1,509	—	21,812	—	36
65,784	—	—	125	—	—	65,909	—	37
3,341	—	—	—	123	8,087	11,551	—	38
35,838	73,903	—	14,394	70	—	124,205	4,327	39
261,171	107,293	—	14,706	17,044	8,087	408,301	4,327	40

1	2 3 4 5 6				
	Varat. Tillgångar. Actifs.				
Yhdistys. (Lääni ja kunta.) Förening. (Län och kommun.) Sociétés.	Tallessa, obligatioita ja kaassa. Depositioner, obligatio- ner o. kaassa. Dyds obligatiens et causes.	Myönnettyjä lahjoja. Beviljade län. Fvds.	Suorittamatta olevia vakuutusmaksuja. Uteslände premier. Primes é dues.	Muita varoja. Övriga tillgångar. Autres actifs.	Vajaus. Brist. Déficit.
	Markkaa. — Mark.				
<i>Kemin kihlakunta. Kemi härad.</i>					
1 Kemi	166,382	—	21,125	1	—
2 Simo	53,807	5,308	8,179	35,245	11,629
3 Tervola	98,827	—	33,159	—	—
4 Alatornio	5,017	126,500	42,957	—	—
5 Ylitornio	126,150	—	8,020	20	—
6 Rovaniemi	309,370	—	7,522	2	—
7 Kemijärvi	—	127,985	—	—	—
8 Kuolajärvi	15,169	2,077	1,321	—	—
9 Yhteensä — Summa	774,722	261,870	122,333	35,268	11,629
<i>Lapin kihlakunta. Lappmarkens härad.</i>					
10 Kittilä	17,471	—	19,628	—	4,215
11 Sodankylä	56,370	—	33,238	—	—
12 Yhteensä — Summa	73,841	—	52,916	—	4,215
13 Yhteensä Oulun läänissä — Summa för Uleåborgs län.	3,438,069	472,595	613,512	154,830	43,870
Koko maata käsittävä yhteenveto.					
14 Uudenmaan lääni	3,781,999	38,049	807,362	17,282	—
15 Turun ja Porin lääni	14,513,273	1,856,835	739,938	492,449	166,920
16 Ahvenanmaan maakunta	85,078	—	—	—	—
17 Hämeen lääni	1,695,723	441,651	50,742	74,812	80
18 Viipurin »	7,644,151	1,075,584	652,323	71,697	7,950
19 Mikkelin »	3,067,655	191,425	119,183	61,608	—
20 Kuopion »	3,893,594	722,679	606,896	112,852	36,216
21 Vaasan »	8,344,547	531,953	423,718	644,522	35,615
22 Oulun »	3,438,069	472,595	613,512	154,830	43,870
23 Yhteensä — Summa — Total	46,464,089	5,330,771	4,018,694	1,630,052	290,651

7	8	9 Velat. Skulder. Passifs.	10	11	12	13	14	
Vararabasto. Reservfond. Réserve.	Munt rabastot. Övriga fonder. Autres fonds.	Munalt kull omasta vararabastosta asadut lahust. Lån, dock löte ur för- omhagens egna fonder. Emprunt, emprunt des dépôts de col. 14.	Suorttamatta olevat korvaukset. Oreglerade skador. Sinistres non payés.	Munt velat. Övriga skulder. Autres passifs.	Ylijäämä. Behållning. Bonit.	Yhteensä. Summa. Sommes.	Yhdistyksen omia varoja la- nattu yhdistyksen liikkeeseen. Lån ur föreningens egna fonder. Emprunt des fonds propres de la société.	
Markkaa. — Mark.								
46,587	140,920	—	—	1	—	187,508	—	1
53,019	21,399	—	19,888	36,811	—	131,117	16,949	2
105,992	25,994	—	—	—	—	131,986	—	3
122,174	52,300	—	—	—	—	174,474	—	4
45,130	70,806	—	1,505	—	16,749	134,190	—	5
69,959	242,942	700	1,890	1,503	—	316,994	—	6
24,881	82,777	—	2,200	1,413	16,714	127,985	—	7
16,488	1,879	—	—	200	—	18,567	—	8
484,230	639,017	700	25,483	39,928	33,463	1,222,821	16,949	9
39,542	—	—	1,772	—	—	41,314	—	10
32,010	57,361	—	287	—	—	89,658	—	11
71,552	57,361	—	2,059	—	—	130,972	—	12
2,177,386	2,297,197	32,200	46,743	136,173	69,823	4,759,522	36,646	13
— Sammandrag för hela landet.								
3,492,468	1,040,162	—	18,800	101	93,181	4,644,712	—	14
8,585,900	8,012,206	13,375	6,650	146,983	1,004,301	17,769,415	—	15
32,171	50,845	—	—	—	2,062	85,078	—	16
1,325,093	809,746	2,476	—	38,756	93,390	2,269,461	6,453	17
3,184,215	5,128,051	30,000	51,430	146,391	964,988	9,505,075	53,370	18
2,047,955	1,322,078	108	8,890	14,866	83,670	3,477,567	37,696	19
2,640,578	2,367,421	3,463	24,649	131,446	248,439	5,415,996	43,759	20
5,147,550	4,496,516	74,653	2,515	17,351	302,410	10,040,995	55,640	21
2,177,386	2,297,197	32,200	46,743	136,173	69,823	4,759,522	36,646	22
28,633,316	25,524,222	156,275	159,677	632,067	2,862,264	57,967,821	233,564	23

III.

ELÄINVAKUUTUS. -- KREATURSFÖRSÄKRING.

ASSURANCE DES BESTIAUX.

VAKUUTUSKANTA, KORVAUKSET JA TAKSOITUS — FÖR-
SÄKRINGSBESTÅND, ERSÄTTNINGAR OCH UTTAXERING

ETAT SOMMAIRE DES ASSURANCES, INDEMNITÉS ET TAXATION

1	2 Toiminnan alkamisvuosi. Föreningen vidtog år. Année de fondation.	3 4 5 6 7 8 Vakuutuskanta vuoden lopussa. Försäkringsbestånd vid årets slut. Etat des assurances à la fin de l'année.						
		Hevosia. Hästar. Chevaux.		Nautaeläimiä. Nötkreatur. Gros bétail.		Muuta eläintä. Öfrigt kreatur. Mens bétail.	Yhteensä. Summa. Somme.	
		Luku. Antal. Nombre.	Mk.	Luku. Antal. Nombre.	Mk.	Mk.	Mk.	
Uudenmaan lääni. — Nylands län.								
1	Nurmijärven eläinvak. yhd. ¹⁾	1913	325	125,940	175	32,250	—	158,190
2	Anjalan pit. karjanvak. yhd.	1905	—	—	136	129,840	—	129,840
3	Etelä-Litin karjanvak. yhd.	1908	—	—	87	94,500	—	94,500
4	Orimattilan eläinvak. yhd.	1914	9	8,800	25	9,600	—	18,400
5	Yhteensä — Summa		334	134,740	423	266,190	—	400,930
Turun ja Porin lääni. — Åbo och Björneborgs län.								
6	Turun kuorma-ajurien kesk. hev. vah. korvauskassa	1908	49	24,500	—	—	—	24,500
7	Sauvon ja Karunan eläinvakuutus- yhdistys	1912	115	235,235	—	—	—	235,235
8	Dragsfjärd kreatursförsäkringsfö- rening ²⁾	1908	—	—	—	—	—	—
9	Halikon ja Angeliemen eläinvakuu- tusyhdistys	1901	233	529,790	147	78,690	12,553	621,033
10	Itä-Satakunnan kesk. eläinvakuutus- yhtiö	1903	227	501,570	—	—	—	501,570
11	Yhteensä — Summa		624	1,291,095	147	78,690	12,553	1,382,338
Hämeen lääni. — Tavastehus län.								
12	Koillis-Hämeen kesk. eläinvak. yhtiö	1902	252	658,809	122	127,880	—	786,689
13	Hollolan kesk. eläinvak. yhd.	1912	136	341,380	52	48,200	—	389,580
14	Pohjois-Hämeen kesk. eläinvak. yhtiö	1917	54	69,700	28	13,400	—	83,100
15	Yhteensä — Summa		442	1,069,889	202	189,480	—	1,259,369
Viipurin lääni. — Viborgs län.								
16	Viipurin pit. eläinvak. yhtiö	1910	131	202,600	56	37,000	—	239,600
17	Kuolemajärven kunnan eläinvakuu- tusyhdistys	1908	59	97,963	72	57,840	—	155,803
18	Nuijamaan kunnan eläinvakuutusyh- distys	1913	56	108,350	—	—	—	108,350
19	Vehkalahden eläinvakuutusyhdistys..	1907	413	860,700	123	116,200	—	976,900
20	Miehikkälän eläinvak. yhdistys	1917	46	74,700	42	35,800	—	110,500
21	Säkkijärven eläinvak. yhdistys	1919	141	191,600	239	182,022	—	373,622
22	Lappeen kunnan eläinvakuutusyhdist.	1913	69	112,700	166	147,900	—	260,600
23	Lemin karjanvakuutusyhdistys	1913	127	225,420	148	68,930	—	294,350
24	Taipalsaaren kunnan karjanvakuutus- yhdistys	1911	156	341,050	137	116,125	—	457,175
25	Savitaipaleen kunnan eläinvakuutus- yhdistys	1911	427	1,025,640	322	286,340	322	1,312,302
26	Siirto — Transport		1,625	3,240,723	1,305	1,048,157	322	4,289,202

¹⁾ Vakuutuskanta sama kuin v. 1924. Toiminta lamassa. — Försäkringsbeståndet detsamma som med sin verksamhet. ²⁾ Tähän sisältyy myös taksoitus vararahastoa varten. — Häri ingår även

1	2 Yhdistys. Förening. Sociétés.	3 Toiminnan alkanavuosi. Körensens vidtog år. Année de fondation.	4 Vakuutuskanta vuoden lopussa. Försäkringsbestånd vid årets slut. Etat des assurances à la fin de l'année.					8 Yhteensä. Summa. Somme.
			5 Hevosia. Hästar. Chevaux.		6 Nautaeläimiä. Nötkreatur. Gros bétail.		7 Muuta eläintä. Övriga kreatur. Menu bétail.	
			Luku. Antal. Nombre.	Mk.	Luku. Antal. Nombre.	Mk.	Mk.	
	Siirto — Transport		1,625	3,240,723	1,305	1,048,157	322	4,289,202
1	Joutsenon kunnan eläinvak. yhd. ...	1901	¹⁾ 78	¹⁾ 93,600	¹⁾ 16	¹⁾ 9,600	—	¹⁾ 103,200
2	Ruokolahden ja Rautjärven kuntain eläinvak. yhdistys	1906	87	145,824	22	6,000	—	151,824
3	Rautjärven kunnan eläinvak. yhd. ...	1910	40	43,400	57	12,000	—	55,400
4	Kirvun eläinvak. yhtiö	1906	104	295,400	39	79,300	—	374,700
5	Jääskén eläinvak. yhtiö	1904	233	485,500	80	88,500	—	574,000
6	Antrean eläinvak. yhtiö	1907	196	745,700	195	309,060	—	1,054,760
7	Heinjoen pit. eläinvak. yhd.	1913	78	188,700	93	116,300	—	305,000
8	Sakkolan kunnan eläinvak. yhdistys	1911	120	345,990	295	291,975	17,600	655,565
9	Kaukolan eläinvak. yhtiö	1913	126	328,750	249	190,590	—	519,340
10	Hiitolan eläinvak. yhd.	1896	42	101,200	21	25,975	—	127,175
11	Parikkalan kunnan eläinvak. yhd. ...	1915	148	416,180	146	170,290	—	586,470
12	Jaakkiman kunnan eläinvak. yhd.	1915	63	116,750	80	77,410	—	194,160
13	Yhteensä — Summa		2,940	6,547,717	2,598	2,425,157	17,922	8,990,796
14	Mikkelin lääni. — S:t Michels län.							
14	Joutsan kunnan eläinvak. yhd.	1911	68	81,519	38	12,700	—	94,219
15	Heinäveden kesk. eläinvak. yhtiö ³⁾	1910	—	—	—	—	—	—
16	Yhteensä — Summa		68	81,519	38	12,700	—	94,219
17	Kuopion lääni. — Kuopio län.							
17	Kiuruveden kunnan eläinvak. yht. ...	1913	193	437,600	171	87,500	—	525,100
18	Vesannon kunnan eläinvak. yhd. ...	1904	168	537,600	43	45,000	—	582,600
19	Hankasalmen kunnan eläinvak. yhd.	1906	114	290,500	187	155,370	—	445,870
20	Rautalammin kunnan eläinvak. yhd.	1918	11	30,500	50	79,700	—	110,200
21	Yhteensä — Summa		486	1,296,200	451	367,570	—	1,663,770
22	Vaasan lääni. — Vasa län.							
22	Vaasan kaup. ajurien kesk. hev. ja nautakarj. vah. korv. kassa ⁴⁾	1912	36	101,500	1	1,000	—	102,500
23	Närpes kreatursförsäkringsförening..	1902	690	1,947,230	239	231,930	—	2,179,160
24	Yttermark kreatursförsäkringsförening	1915	241	561,600	80	83,000	—	644,600
25	Jalasjärven kunn. eläinvak. yhd.	1918	262	830,550	—	—	—	830,550
26	Peräseinäjoen kunn. eläinvak. yhd. ...	1905	128	368,900	202	186,400	—	555,300
27	Övermark kreatursförsäkringsförening	1902	301	803,000	—	—	—	803,000
28	Malaks hästförsäkringsförening	1901	297	1,721,554	—	—	—	1,721,554
29	Solv hästförsäkringsförening	1900	317	890,107	—	—	—	890,107
30	Mustasaari hästförsäkringsförening..	1900	370	650,000	—	—	—	650,000
31	Kvevlaks kreatursförsäkringsförening	1902	199	493,800	23	23,500	—	517,300
32	Replot by kreatursförsäkringsförening	1905	66	242,360	249	225,750	—	468,110
33	Björkö by kreat. förs. fören. (Replot)	1902	63	162,218	244	165,200	—	327,418
34	Siirto — Transport		2,970	8,772,819	1,038	916,780	—	9,689,599

¹⁾ Vakuutuskantaa koskevat luvut samat kuin v. 1926. Tietoja ei ole saatu. — Talen, angä- myös taksoitus vararahastoa varten. — Häri ingår även taxeringen för reservfonden. — ³⁾ Lopetta- toiminut v. 1927. — Försäkringsbeståndet detsamma som år 1926. Har ej varit i verksamhet

9			10		11		12		13		14				15		16		17		18		19		20				
Korvaus vuoden aikana. Ersättningsbelopp under året. <i>Indemnités de l'année.</i>										Vahingon laatu. Arten av skadan. <i>La nature de l'accident.</i>								Tillvuotta varten päätetty taksolitus. För räknenskapsåret beslutet uttaxering. <i>Taxation pour l'année.</i>											
Hevosia. Hästar. <i>Chevaux.</i>		Nautaeläimiä. Nötkreatur. <i>Gros bétail.</i>		Muuta eläimiä. Övriga kreatur. <i>Menu bétail.</i>		Hevosia. Hästar. <i>Chevaux.</i>		Nautaeläimiä. Nötkreatur. <i>Gros bétail.</i>		Arvonalennus. Värdnedsättning. — <i>Diminution de valeur.</i>		Nautaeläimiä. Nötkreatur. <i>Gros bétail.</i>		Hevosia varten erikseen. Skilt för hästar. <i>Pour les chevaux.</i>		Nautaeläimiä varten erikseen. Skilt för nötkreatur. <i>Pour la gros bétail.</i>		Koko taksolitusvuotta varten. För hela taxeringsåret. <i>Taxation totale.</i>											
Luku. Antal. <i>Nombre.</i>	Mk.	Luku. Antal. <i>Nombre.</i>	Mk.	Mk.	Luku. Antal. <i>Nombre.</i>	Mk.	Luku. Antal. <i>Nombre.</i>	Mk.	Mk.	Luku. Antal. <i>Nombre.</i>	Mk.	Mk.	Mk.	Mk.	Mk.	Mk.	Mk.	Mk.	Mk.	Mk.	Mk.	Mk.	Mk.	Mk.	Mk.				
36	47,870	15	8,914	—	21	15	15	—	—	—	—	—	1,700	31,156	69,228	1	1,604	3,249	857	11,491	12,604	21,562	5,982	7,168	9,234	1,032	8,790	3,883	
2	1,250	—	—	—	1	1	—	—	—	—	—	—	—	—	—	—	—	—	—	—	—	—	—	—	—	—	—	—	
1	2,575	—	—	—	1	—	—	—	—	—	—	—	—	3,249	3,249	2	—	—	857	11,491	12,604	21,562	5,982	7,168	9,234	1,032	8,790	3,883	
2	575	—	—	—	—	2	—	—	—	—	—	—	—	—	—	—	—	—	—	—	—	—	—	—	—	—	—	—	
2	1,900	—	—	—	1	1	—	—	—	—	—	—	9,728	1,140	11,491	4	—	—	—	—	—	—	—	—	—	—	—	—	
9	17,300	—	—	—	6	3	—	—	—	—	—	—	10,707	1,324	12,604	5	—	—	—	—	—	—	—	—	—	—	—	—	
1	3,350	5	4,287	—	1	—	5	—	—	—	—	—	14,914	6,181	21,562	6	—	—	—	—	—	—	—	—	—	—	—	—	
3	5,650	—	—	—	—	3	—	—	—	—	—	—	4,500	1,209	5,982	7	—	—	—	—	—	—	—	—	—	—	—	—	
—	—	7	5,250	1,400	—	—	7	—	—	—	—	—	—	—	7,168	8	—	—	—	—	—	—	—	—	—	—	—	—	
7	9,635	7	2,410	—	1	6	7	—	—	—	—	—	—	—	9,234	9	—	—	—	—	—	—	—	—	—	—	—	—	
—	—	—	—	—	—	—	—	—	—	—	—	—	—	—	—	—	—	—	—	—	—	—	—	—	—	—	—	—	
6	7,370	1	1,300	—	4	2	1	—	—	—	—	—	—	—	1,032	10	—	—	—	—	—	—	—	—	—	—	—	—	
1	3,000	—	—	—	1	—	—	—	—	—	—	—	—	—	8,790	11	—	—	—	—	—	—	—	—	—	—	—	—	
70	100,475	35	22,161	1,400	37	33	35	—	—	—	—	—	41,549	45,863	2) 156,684	13	—	—	—	—	—	—	—	—	—	—	—	—	
—	—	—	—	—	—	—	—	—	—	—	—	—	—	—	919	14	—	—	—	—	—	—	—	—	—	—	—	—	—
—	—	—	—	—	—	—	—	—	—	—	—	—	—	—	—	—	—	—	—	—	—	—	—	—	—	—	—	—	—
—	—	—	—	—	—	—	—	—	—	—	—	—	—	—	—	—	—	—	—	—	—	—	—	—	—	—	—	—	—
5	7,740	1	100	—	5	—	1	—	—	—	—	—	—	—	12,077	17	—	—	—	—	—	—	—	—	—	—	—	—	—
2	6,800	—	—	—	2	—	—	—	—	—	—	—	—	—	6,293	18	—	—	—	—	—	—	—	—	—	—	—	—	—
6	5,800	3	3,080	—	1	3	3	—	—	—	—	—	—	—	10,453	19	—	—	—	—	—	—	—	—	—	—	—	—	—
1	1,500	1	400	—	1	—	1	—	—	—	—	—	—	—	4,412	20	—	—	—	—	—	—	—	—	—	—	—	—	—
14	21,840	5	3,580	—	9	5	5	—	—	—	—	—	—	—	2) 33,235	21	—	—	—	—	—	—	—	—	—	—	—	—	—
—	—	—	—	—	—	—	—	—	—	—	—	—	—	—	—	—	—	—	—	—	—	—	—	—	—	—	—	—	—
14	35,795	3	1,346	—	14	—	3	—	—	—	—	—	—	—	41,563	23	—	—	—	—	—	—	—	—	—	—	—	—	—
2	7,115	2	1,700	—	2	—	2	—	—	—	—	—	—	—	8,721	24	—	—	—	—	—	—	—	—	—	—	—	—	—
7	13,500	—	—	—	5	2	—	—	—	—	—	—	16,500	—	16,500	25	—	—	—	—	—	—	—	—	—	—	—	—	—
1	250	3	1,242	—	—	1	2	—	—	—	—	—	3,994	1,883	7,832	26	—	—	—	—	—	—	—	—	—	—	—	—	—
10	16,400	—	—	—	10	—	—	—	—	—	—	—	16,600	—	16,600	27	—	—	—	—	—	—	—	—	—	—	—	—	—
4	15,300	—	—	—	4	—	—	—	—	—	—	—	—	—	17,216	28	—	—	—	—	—	—	—	—	—	—	—	—	—
4	7,440	—	—	—	4	—	—	—	—	—	—	—	8,901	—	8,901	29	—	—	—	—	—	—	—	—	—	—	—	—	—
5	7,960	—	—	—	5	—	—	—	—	—	—	—	—	—	12,325	30	—	—	—	—	—	—	—	—	—	—	—	—	—
1	1,500	—	—	—	—	1	—	—	—	—	—	—	—	—	9,311	31	—	—	—	—	—	—	—	—	—	—	—	—	—
2	3,176	1	720	—	2	—	1	—	—	—	—	—	—	—	4,171	32	—	—	—	—	—	—	—	—	—	—	—	—	—
—	—	1	540	—	—	—	1	—	—	—	—	—	—	—	2,202	33	—	—	—	—	—	—	—	—	—	—	—	—	—
50	108,436	10	5,548	—	46	4	9	1	—	—	—	—	45,995	1,883	145,342	34	—	—	—	—	—	—	—	—	—	—	—	—	—

ende försäkringsbeståndet desamma som år 1926. Uppgifter ha icke erhållits. — ²⁾ Tähän sisältyt
nut toimintansa. — Upphört med sin verksamhet. — ⁴⁾ Vakuutuskanta sama kuin v. 1926. Ei ole
under året.

1	2	3						8
		Vakuutuskanta vuoden lopussa. Försäkringsbestånd vid årets slut. Etat des assurances à la fin de l'année.						
		Hevosia. Hästar. Chevaux.		Nautaeläimiä. Nötkreatur. Gros bétail.		Muuta eläimiä. Övriga kreatur. Etienne déjeant.	Yhteensä. Summa. Somme.	
Yhdistys. Förening. Sociétés.	Toiminnan alkamistvuosi. Körsens vidtog år. Année de fondation.	Luku. Antal. Nombre.	Mk.	Luku. Antal. Nombre.	Mk.	Mk.	Mk.	
			Siirto — Transport	2,970	8,772,819	1,038	916,780	—
1	Laihian kunnan eläinvak. yhd.	1902	859	2,855,670	3,348	2,061,000	198,495	5,115,165
2	Vähänkyrön eläinvak. yhd.	1901	364	8,982	47	27,500	—	36,482
3	Vörå hästförsäkringsförening	1902	659	1,200,250	—	—	—	1,200,250
4	Oravais hästförsäkringsförening	1906	202	455,541	—	—	—	455,541
5	Munsala hästförs.fören.	1924	136	356,466	—	—	—	356,466
6	Yli- ja Alahärmän eläinvak. yhd.	1903	225	655,979	—	—	—	655,979
7	Kauhavan kunn. eläinvak. yhd.	1903	289	62,680	—	—	—	62,680
8	Lapuan eläinvak. yhd.	1905	324	648,115	—	—	—	648,115
9	Pedersöre komm. hästförsäkringsförening	1901	284	536,367	—	—	—	536,367
10	Purmo hästförsäkringsförening	1900	200	570,600	—	—	—	570,600
11	Larsmo hästförsäkringsförening	1912	158	458,500	—	—	—	458,500
12	Esse hästförsäkringsförening	1917	113	176,500	—	—	—	176,500
13	Kronoby kreatursförsäkringsförening	1898	309	1,019,435	162	327,075	—	1,346,510
14	Öja hästförsäkringsförening	1912	75	215,500	—	—	—	215,500
15	Vetelin kunnan hevosvak. yhd.	1913	197	500,100	—	—	—	500,100
16	Perhon kunnan eläinvakuutusyhdist.	1917	123	423,600	63	93,900	—	517,500
17	Kaustisten kunnan eläinvakuutus yhdistys	1906	265	595,650	35	30,100	—	625,750
18	Gamlakarleby hästförsäkringsförening	1901	305	917,200	—	—	—	917,200
19	Nedervetil kreatursförsäkringsförening	1908	182	501,600	—	—	—	501,600
20	Kälviän hevosvak. yhtiö	1904	270	263,000	—	—	—	263,000
21	Lohtajan eläinvak. yhd.	1906	125	206,200	—	—	—	206,200
22	Himangan eläinvak. yhd.	1907	79	198,967	—	—	—	198,967
23	Kannuksen hevosvak. yhtiö	1906	263	454,500	—	—	—	454,500
24	Lestijärven eläinvak. yhd.	1909	40	115,000	228	162,000	277,200	554,200
25	Lappajärven eläinvak. yhd.	1904	344	995,468	—	—	—	995,468
26	Vimpelin eläinvak. yhd.	1908	149	329,107	67	15,050	—	344,157
27	Kortesjärven kunn. hevosvak. yhd.	1905	211	370,090	—	—	—	370,090
28	Alajärven eläinvak. yhd.	1901	86	215,500	2	1,000	—	216,500
29	Kuortaneen hevosvak. yhd.	1902	280	909,400	—	—	—	909,400
30	Alavuden eläinvak. yhd.	1903	339	750,575	91	60,820	—	811,395
31	Töysän eläinvak. yhd.	1906	39	67,100	120	48,750	—	115,850
32	Keuruun kuntal. eläinvak. yhtiö.	1905	11	12,950	15	16,150	—	29,100
33	Virtain eläinvak. yhd.	1900	321	1,217,700	201	260,500	—	1,478,200
34	Ähtärin eläinvak. yhd.	1906	235	625,425	236	135,070	—	760,495
35	Yhteensä — Summa		11,031	27,662,586	5,653	4,155,695	475,695	32,293,926

1) Tähän lukuun sisältyy myöskin taksoitus vararahastoa varten. — Häri ingår även taxe-

9			10		11		12		13	14				15		16		17		18	19	20
Korvaus vuoden aikana. Ersättningsbelopp under året. Indemnités de l'année.										Vahingon laatu. Arten av skadan. La nature de l'accident.								Tillvuotta varten päätetty taksotus. För räkningsåret beslutet uttaxering. Taxation pour l'année.				
Hevosia. Hästar. Chevaux.			Nautaeläimiä. Nötkreatur. Gros bétail.			Muuta eläimiä. Övriga kreatur. Mens bétail.			Hevosia. Hästar. Chevaux.		Nautaeläimiä. Nötkreatur. Gros bétail.		Arvonalennus. Värdnedsättning. Diminution de valeur. Död. — Fört. Kuolema.				Arvonalennus. Värdnedsättning. Diminution de valeur. Död. — Fört. Kuolema.		Hevosia varten erikseen. Skilt för hästar. Pour les chevaux.		Nautaeläimiä varten erikseen. Skilt för nötkreatur. Pour le gros bétail.	Koko taksoitusvuotta för hela räkningsåret. Taxation totale.
Luku. Antal. Nombre.	Mk.		Luku. Antal. Nombre.	Mk.		Mk.			Luku. — Antal. Nombre.				Mk.	Mk.	Mk.							
50	108,436		10	5,548					46	4	9	1		45,995	1,883	128,126						
7	6,820								1	6						28,693						
8	8,045								1	7						9,257						
3	5,350								3							12,003						
5	7,955								5							9,151						
																6,667						
7	6,763								2	5						27,090						
4	5,300								3	1						13,156						
6	4,800								6							12,800						
10	5,785								10							5,629						
1	2,500								1							2,796						
2	4,716								2				6,534			6,878						
3	7,950									3						1,598						
5	6,500								5				7,560	1,645		10,230						
1	3,000								1							2,255						
1	3,000								1							7,888						
													8,472	1,878		10,350						
2	4,000								2				5,956	300		6,256						
3	8,180								3							13,686						
7	15,800								7				5,016			5,518						
2	2,490								2				3,266			3,373						
2	1,260								2				3,093			3,609						
3	7,550								3				5,172			5,455						
11	8,750								9	2			4,053			4,053						
			3	1,890							3					2,771						
2	3,700								2				7,466			7,964						
																517						
5	4,825								3	2			5,181			5,921						
1	3,750								1							4,745						
5	7,000								2	3			9,094			9,094						
7	8,469		2	974					3	4	1	1	10,643	823		11,466						
																1,160						
1	400		1	562					1	1						877						
7	17,682		2	783					4	3	2		18,497	2,605		24,812						
10	15,265		5	2,800					2	8	4	1				11,440						
181	196,041		23	12,557					133	48	20	3	145,998	9,143		417,374						

ringen för reservfonden.

1	2	3 4 5 6 7 8					
		Vakuutuskanta vuoden lopussa. Försäkringsbestånd vid årets slut. Etat des assurances à la fin de l'année.					
		Hevosia. Hästar. Chevaux.		Nautaeläimiä. Nötkreatur. Gros bétail.		Muuta eläimiä. Övriga kreatur. Mensu bétail.	Yhteensä. Summa. Somme.
		Luku. Antal. Nombre.	Mk.	Luku. Antal. Nombre.	Mk.	Mk.	Mk.
Oulun lääni. — Uleåborgs län.							
1	Ylikimmin eläinvak. yhd.	1902	48	134,500	—	—	134,500
2	Kalajoen kunnan eläinvak. yhd.	1905	212	517,465	36	49,800	567,265
3	Ylivieskan kunnan eläinvak. yhd. ...	1907	158	352,990	362	157,995	510,985
4	Pyhäjoen eläinvak. yhd.	1909	124	88,400	—	—	88,400
5	Merijärven eläinvak. yhd.	1905	2	940	20	1,755	2,695
6	Oulaisten kunnan eläinvak. yhd. ...	1903	228	519,717	97	70,433	590,150
7	Hailuodon hevosvak. yhtiö	1902	189	452,600	—	—	452,600
8	Sievin kunnan eläinvak. yhd.	1918	77	150,000	114	20,000	170,000
9	Yhteensä — Summa		1,038	2,216,612	629	299,983	2,516,595
10	Yhteensä koko maassa — Summa för hela landet		16,963	40,300,308	10,141	7,795,465	506,170,486,019,943

1) Tähän sisältyy myös taksoitus vararahastoa varten. — Häri ingår även taxeringen för

IV.

ELÄINVAKUUTUS. — KREATURSFÖRSÄKRING.

ASSURANCE DES BESTIAUX.

TULOT JA MENOT, VARAT JA VELAT.

INKOMSTER OCH UTGIFTER, TILLGÅNGAR OCH SKULDER.

RECETTES ET DÉPENSES, ACTIFS ET PASSIFS.

1	2 3 4 5 6					7 8 9 10			
	Tulot. — Inkomster. — <i>Revettes.</i>					Menot. — Utgifter. —			
Yhdistys. Förening. <i>Sociétés.</i>	Vakuutusmaksut. Försäkringsavgiftern. <i>Primes.</i>	Korot. Räntor. <i>Intérêts.</i>	Jälleenvakuutuslaitte Av Mertens' nippurilla <i>Code des vétérinaires.</i>	Muut tulot. Öfrige inkomster. <i>Autres recettes.</i>	Vajaus. Disu. <i>Déficits.</i>	Korvaukset. Ersätningar. <i>Indemnités.</i>	Hoitokustannukset. Förvaltningskostnader. <i>Fruts.</i>	Jälleenvakuutusmaks. Anerkjendelsespen. <i>Primes payées aux vétérinaires.</i>	Korot. Räntor. <i>Intérêts.</i>
	Markkaa. — Mark.								
Uudenmaan lääni. Nylands län.									
1	—	545	—	—	—	—	130	—	—
2	4,022	148	—	1,046	—	3,308	634	—	—
3	1,259	—	—	—	—	—	422	—	—
4	368	150	—	—	—	—	204	—	—
5	5,649	843	—	1,046	—	3,308	1,390	—	—
Turun ja Porin lääni. Abo och Björneborgs län.									
6	274	979	—	—	—	500	400	—	—
7	4,573	2,586	—	—	—	100	1,059	—	—
8	—	—	—	—	—	—	—	—	—
9	9,047	110	—	16	—	4,878	1,033	—	—
10	13,856	7,249	—	530	—	6,440	9,996	—	—
11	27,750	10,924	—	546	—	11,918	12,488	—	—
Hämeen lääni. Tavastehus län.									
12	22,817	3,394	—	75	—	15,205	6,450	—	—
13	6,515	1,629	—	—	—	3,084	1,336	—	—
14	1,139	591	—	—	—	600	345	—	—
15	30,471	5,614	—	75	—	18,889	8,131	—	—
Viipurin lääni. — Viborgs län.									
16	6,327	1,937	—	—	—	4,588	1,521	—	—
17	694	—	100	—	2,306	1,900	1,200	—	—
18	1,640	327	—	—	—	260	420	—	—
19	13,165	2,106	—	—	—	7,250	1,500	—	—
20	2,200	—	—	—	—	—	400	—	—
21	3,027	1,122	—	—	1,674	1,450	1,985	—	—
22	858	179	—	—	3,125	1,100	2,604	—	458
23	2,495	121	—	—	3,228	4,638	775	—	360
24	4,117	—	—	—	8,779	11,478	1,418	—	—
25	34,523	5,792	100	—	19,112	32,664	11,823	—	818

¹⁾ Yhdistys on lopettanut toimintansa — Föreningen har upphört med sin verksamhet.

11	12	13	14	15	16	17	18	19	20	21	22	23	24	25	26
<i>Dépenses.</i>		Varat vuoden lopussa. Tillgångar vid årets slut. <i>Actifs à la fin de l'année.</i>			Velat vuoden lopussa. Gäld vid årets slut. <i>Passifs à la fin de l'année.</i>										
Maut menot. Övriga utgifter. <i>Autres dépenses.</i>	Ylijäämän. Behållning. <i>Bonits.</i>	Yhteensä. Summa. <i>Somma.</i>	Kassassa ja pankissa. I bank och kassa. <i>En caisse et dépôts.</i>	Lainoja valtakirjoja Lån mot skuldsedel. <i>Pålys.</i>	Maksamattomia olevia vakuutusmaksuja. Uteskända premier. <i>Primes non payées.</i>	Muuta varoja. Övriga tillgångar. <i>Autres actifs.</i>	Vajaus. Brist. <i>Deficits.</i>	Vararjalasto. Reservfond. <i>Reserv.</i>	Muuta rahastoja. Övriga fonder. <i>Autres fonds.</i>	Lainoja. Lån. <i>Emprunt.</i>	Snottiamattomia korvauksia. Oreglerade skador. <i>Faldemittids non payées.</i>	Muuta velkoja. Övriga skulder. <i>Autres passifs.</i>	Ylijäämän. Behållning. <i>Bonits.</i>	Yhteensä. Summa. <i>Somma.</i>	Vararjalaston varoja lainattu yhtiökytöksen liikkeseen. Lån från reservfonden. <i>Emprunt du fonds de réserve.</i>
Markkaa. — Mark.															
—	415	545	6,513	—	—	—	—	—	6,513	—	—	—	—	6,513	1
120	1,154	5,216	2,026	—	—	—	1,046	4,875	—	1,046	—	—	—	5,921	2
16	821	1,259	3,320	—	533	—	—	—	3,853	—	—	—	—	3,853	3
92	222	518	2,895	—	—	—	—	1,335	1,338	—	—	—	222	2,895	4
228	2,612	7,538	14,754	—	533	—	1,046	6,210	11,704	1,046	—	—	222	19,182	2,849
—	353	1,253	12,798	—	—	—	—	751	12,047	—	—	—	—	12,798	6
1,976	4,024	7,159	40,214	—	1,923	—	—	15,246	26,891	—	—	—	—	42,137	7
—	—	—	—	—	—	—	—	—	—	—	—	—	—	—	8
18	3,244	9,173	17,896	—	422	6,300	—	24,618	—	—	—	—	—	24,618	9
85	5,114	21,635	103,819	—	—	3,107	—	101,812	—	—	—	—	5,114	106,926	10
2,079	12,735	39,220	174,727	—	2,345	9,407	—	142,427	38,938	—	—	—	5,114	186,479	11
435	4,196	26,286	54,281	—	4,071	1,784	—	41,794	17,446	—	—	—	896	60,136	12
38	3,686	8,144	26,115	—	64	172	—	19,641	6,614	—	—	96	—	26,351	13
19	766	1,730	10,118	—	—	—	—	9,353	—	—	—	—	765	10,118	14
492	8,648	36,160	90,514	—	4,135	1,956	—	70,788	24,060	—	—	96	1,661	96,605	15
—	2,155	8,264	25,012	—	—	—	—	1,231	23,781	—	—	—	—	25,012	16
—	—	3,100	601	1,000	5,088	—	—	—	601	—	—	—	6,088	6,689	17
—	1,287	1,967	7,560	—	60	—	—	1,452	6,168	—	—	—	—	7,620	18
188	6,333	15,271	34,241	500	878	—	—	9,000	20,285	—	—	—	6,334	35,619	19
—	1,800	2,200	10,251	—	—	—	—	—	8,451	—	—	—	1,800	10,251	20
2,388	—	5,823	20,140	—	2,875	—	—	23,015	—	—	—	—	—	23,015	21
—	—	4,162	1,465	—	7,473	—	—	2,559	—	—	5,000	—	1,379	8,938	22
71	—	5,844	2,403	—	1,671	—	1,978	2,052	—	4,000	—	—	—	6,052	23
—	—	12,896	668	—	4,914	—	—	5,082	—	—	—	—	500	5,582	24
2,647	11,575	59,527	102,341	1,500	22,959	—	1,978	44,391	59,286	4,000	5,000	—	16,101	128,778	25

1	2					3					4					5					6					7					8					9					10				
	Tulot. — Inkomster. — Recettes.										Menot. — Utgifter. —																																		
	Yhdistys. Förening. Sociétés.		Vakuutusmaksut. Försäkringsavgifter. Primes.	Korot. Räntor. Intrests.	Jälkeen vakuttajilla saatu. Av återlös ur uppdrätt. Cots des résolvans.	Muut tulot. Övriga inkomster. Autres recettes.	Vajaus. Brutt. Déficit.	Korvaukset. Erstatningar. Indemnités.	Hoitokustannukset. Förvaltningskostnader. Frais.	Jälkeen vakuttamaka. Återförsäkringsprem. Primes payées aux résolvans.	Korot. Räntor. Intrests.																																		
Markkaa. — Mark.																																													
1	Siirto — Transport	34,523	5,792	100	—	19,112	32,664	11,823	—	818																																			
	Savitaipaleen kunnan eläinvak. yhd.	25,078	—	—	—	6,043	23,680	1,890	—	654																																			
2	Joutsenon kunnan eläinvak. yhd.	1,782	333	—	—	1,050	1,250	1,301	—	—																																			
3	Ruokolahden ja Rautjärven kun- tain eläinvak. yhdistys	2,512	125	—	2,467	—	2,575	1,489	—	—																																			
4	Rautjärven kunnan eläinvak. yhd.	867	—	—	1,911	562	575	—	—	—																																			
5	Kirvun eläinvak. yhtiö	12,934	—	—	—	—	1,900	5,928	—	—																																			
6	Jääsken eläinvak. yhtiö	8,989	3,254	—	—	8,480	17,300	3,123	—	300																																			
7	Antrean eläinvak. yhtiö	16,618	254	—	23	4,841	16,360	4,376	1,000	—																																			
8	Heinjoen pit. eläinvak. yhd.	5,153	—	1,344	275	932	5,650	850	921	186																																			
9	Sakkolan kunnan eläinvak. yhdis- tys	5,206	—	—	2,813	—	4,400	525	—	1,620																																			
10	Kaukolan eläinvak. yhtiö	9,179	1,151	2,174	614	3,078	12,045	1,902	1,574	—																																			
11	Hiitolan eläinvak. yhd.	1,032	135	—	—	—	725	—	—	—																																			
12	Parikkalan kunnan eläinvak. yhd. .	8,790	—	—	—	2,674	8,670	2,432	—	—																																			
13	Jaakkiman kunnan eläinvak. yhd. .	2,040	—	—	2,405	—	3,000	—	—	—																																			
14	Yhteensä — Summa	134,703	11,044	3,618	10,508	46,772	130,794	35,639	3,495	3,578																																			
15	Mikkelin lääni. — S:t Michels län.																																												
16	Joutsan kunnan eläinvak. yhd.	920	522	—	—	—	—	510	—	—																																			
17	Heinäveden kesk. eläinvak. yhtiö	—	—	—	—	—	—	—	—	—																																			
17	Yhteensä — Summa	920	522	—	—	—	—	510	—	—																																			
18	Kuopion lääni. — Kuopio län.																																												
19	Kiuruveden kunnan eläinvak. yht.	13,485	922	1,627	242	867	7,840	3,760	1,381	—																																			
20	Vesannon kunnan eläinvak. yhd.	5,529	74	6,800	375	4,139	6,800	1,255	—	—																																			
21	Hankasalmen eläinvak. yhd.	10,453	1,920	—	—	585	8,880	4,236	—	—																																			
22	Rautalammin kunnan eläinvak. yhd.	4,412	—	—	—	3,507	1,900	150	—	—																																			
22	Yhteensä — Summa	33,879	2,916	8,427	1,000	9,098	25,420	9,401	1,381	—																																			
23	Vaasan lääni. — Vasa län.																																												
24	Vaasan kaup. ajur. k. hev. ja nau- tak. vah. korv. kassa ¹⁾	—	—	—	—	—	—	—	—	—																																			
25	Närpes kreatursförsäkringsförening	41,563	577	—	—	—	37,141	2,273	—	—																																			
26	Yttermark kreat. förs. fören.	8,721	775	—	300	—	8,315	607	—	—																																			
27	Jalasjärven kunn. eläinvak. yhd.	9,695	—	—	4,000	—	11,650	1,010	—	—																																			
28	Peräseinäjoen kunn. eläinvak. yhd.	7,480	474	730	4,428	—	1,460	1,400	1,822	—																																			
29	Övermark kreat. förs. förening ..	9,555	—	—	12,000	—	16,400	500	—	490																																			
30	Malaks hästförsäkringsfören.	17,216	—	—	58	1,018	15,300	1,920	—	405																																			
31	Solv hästförsäkringsförening	8,901	—	—	—	—	7,440	1,000	—	—																																			
32	Mustasaari häst. förs. förening ..	12,502	3,784	—	—	—	7,960	3,498	—	—																																			
33	Kvevlaks kreatursförsäkringsfören.	9,311	1,692	—	—	—	1,500	1,514	—	—																																			
34	Replot by kreat. förs. fören.	4,171	—	—	—	—	3,896	50	—	—																																			
34	Siirto — Transport	129,115	7,302	730	20,786	1,018	111,062	13,772	1,822	895																																			

¹⁾ Yhdistys ei ole toiminut v. 1927. — Föreningen har icke varit i verksamhet under år 1927.

11		12		13		14		15		16		17		18		19		20		21		22		23		24		25		26							
Dépenses.						Varat vuoden lopussa. Tillgångar vid årets slut. Actifs à la fin de l'année.										Velat vuoden lopussa. Gäld vid årets slut. Passifs à la fin de l'année.										Vararabastion varoja lainattu yhdistyksen liikkeeseen. Lån från reservfonden. Empirans de fonds de réserve.											
				Yhteensä. Summa. Sommes.		Kassassa ja pankissa. I bank och kassa. En caisse et dépôt.		Maksamatta olevia vakuutusmaksuja. Uopstående premier. Primes non payées.		Lainoja velkakirjoja vastaan. Prêts.		Muuta varoja. Övriga tillgångar. Autres actifs.		Vajaus. Brick. Déficit.		Vararahasto. Reservfond. Reserves.		Muuta rahastojen. Övriga fonder. Autres fonds.		Lainoja. Lån. Emprants.		Suorittamattomia korvauksia. Oreglerade skador. Indemnités non payées.		Yhdistyksen Behållning. Fonds.		Yhteensä. Summa. Sommes.											
		Yhdistyksen Behållning. Fonds.																																			
Markkaa. — Mark.																																					
2,647	11,575	59,527	102,341	1,500	22,959	—	1,978	44,391	59,286	4,000	5,000	—	16,101	128,778	—																						
4,897	—	31,121	—	—	9,931	115	6,083	3,505	—	12,000	—	624	—	16,129	—																		1				
614	—	3,165	8,842	—	702	—	103	3,805	5,842	—	—	—	—	9,647	—																		2				
80	960	5,104	3,188	—	585	300	—	2,102	1,211	—	—	—	760	4,073	—																		3				
2,765	—	3,340	260	—	692	—	—	952	—	—	—	—	—	952	—																		4				
—	5,106	12,934	19,195	—	601	—	—	623	15,069	—	—	—	1,211	19,796	—																		5				
—	—	20,723	46,959	—	3,699	—	—	10,000	13,011	42,647	5,000	—	—	60,658	—																		6				
—	—	21,736	410	—	12,911	—	—	14,058	140	—	—	—	181	14,379	1,058																		7				
97	—	7,704	568	—	1,678	—	—	6,387	4,133	—	4,500	—	—	8,633	—																		8				
1,474	—	8,019	96	—	9,256	—	27,670	4,457	8,795	23,870	3,800	—	—	40,922	3,900																		9				
675	—	16,196	7,999	—	4,006	—	—	4,767	7,238	—	—	—	—	12,005	—																			10			
103	339	1,167	2,807	1,795	—	136	—	103	—	—	—	—	4,635	4,738	—																			11			
362	—	11,464	413	—	6,556	—	—	3,789	4,061	150	—	—	—	8,000	—																			12			
1,445	—	4,445	—	—	2,472	—	—	5,245	—	2,405	—	—	—	7,650	5,178																			13			
15,159	17,980	206,645	193,078	3,295	76,048	551	53,252	104,941	144,289	51,925	8,800	1,835	24,570	336,360	10,136																			14			
54	878	1,442	7,783	—	—	—	—	1,321	6,462	—	—	—	—	7,783	—																				15		
—	—	—	—	—	3,014	265	598	1,431	—	—	—	—	—	5,308	1,431																				16		
54	878	1,442	7,783	—	3,014	265	598	2,752	6,462	—	3,877	—	—	13,091	1,431																				17		
4 162	—	17,143	19,148	—	2,259	—	3,661	8,556	15,892	—	—	620	—	25,068	—																					18	
8,862	—	16,917	994	—	2,149	—	—	491	1,924	4,000	—	—	—	6,415	—																					19	
225	—	13,341	29,295	1,000	—	—	—	22,350	6,432	—	—	1,513	—	30,295	—																					20	
5,869	—	7,919	—	—	3,655	—	3,507	1,279	—	3,000	—	2,883	—	7,162	—																					21	
19,118	—	55,820	49,437	1,000	8,063	—	10,440	32,676	22,324	4,924	4,000	3,503	1,513	68,940	—																				22		
—	—	—	—	—	—	—	—	—	—	—	—	—	—	—	—																						23
256	2,470	42,140	9,806	—	—	—	—	8,808	—	—	—	—	998	9,806	—																						24
21	853	9,796	11,101	—	—	—	—	6,101	4,977	—	—	—	10,337	21,415	—																						25
—	1,035	13,695	1,035	—	—	—	—	2,965	—	4,000	—	—	—	4,000	—																						26
2,178	6,252	13,112	7,344	—	340	—	—	1,955	—	—	31	1,092	4,606	7,684	—																						27
3,524	641	21,555	641	—	16,600	100	—	—	—	16,400	—	—	941	17,341	—																						28
667	—	18,292	—	—	—	—	—	—	—	4,500	—	—	—	4,500	—																						29
461	—	8,901	—	—	—	—	—	—	—	—	—	—	—	—	—																						30
—	4,828	16,286	53,932	—	—	—	—	10,932	43,000	—	—	—	—	53,932	—																						31
379	7,610	11,003	29,031	—	907	—	—	2,415	27,523	—	—	—	—	29,938	—																						32
208	17	4,171	284	—	—	—	—	—	—	—	—	—	—	284	—																						33
7,694	23,706	158,951	113,174	—	28,161	100	7,465	30,211	75,500	24,900	31	1,092	17,166	148,900	—																						34

1	2						3			
	Tulot. — Inkomster. — <i>Revenues.</i>						Menot. — Utgifter. —			
	Yhdistys. Förening. <i>Sociétés.</i>	Vakuutusmaksut. Forsäkringsavgifter. <i>Primes.</i>	Korot. Räntor. <i>Intérets.</i>	Jälleenvakuutuslaitos. A. v. äktors, uppbörda. <i>Code des réassureurs.</i>	Muut tulot. Övriga inkomster. <i>Autres recettes.</i>	Valaus. Brist. <i>Dépense.</i>	Korvaus. Erstatningar. <i>Indemnités.</i>	Hoitokustannukset. Förvaltningskostnader. <i>Evras.</i>	Jälleenvakuutusmaksu. Åkterforsäkringsprem. <i>Primes payées aux réassureurs.</i>	Korot. Räntor. <i>Intérets.</i>
Markkaa. — Mark.										
Siirto — Transport	129,115	7,302	730	20,786	1,018	111,062	13,772	1,822	895	
1 Björkö by kreat. förs. fören. (Replot)	2,202	—	—	—	—	540	—	—	—	
2 Laihian kunnan eläinvak. yhd. . . .	28,693	3,000	—	2,360	—	6,820	600	—	—	
3 Vähänkylön eläinvak. yhd.	9,257	567	—	2,387	—	8,045	1,030	—	2,836	
4 Vörå kreaturforsäkringsförening . .	12,003	1,037	—	36	—	5,350	2,095	—	—	
5 Oravais hästforsäkringsförening . .	9,151	425	—	224	—	7,955	764	—	—	
Munsala hästförs. fören.	6,667	—	—	—	—	5,225	300	—	70	
6 Yli- ja Alahärmän eläinvak. yhd. . .	27,090	—	—	—	—	9,939	—	—	—	
7 Kauhavan kunn. eläinvak. yhd. . . .	4,983	—	—	4,900	—	5,300	847	—	—	
8 Lapuan eläinvak. yhd.	12,198	2	—	40	—	4,800	1,541	—	414	
9 Pedersöre komm. hästförs. förening	5,629	1,776	—	—	—	5,785	600	—	—	
10 Purmo hästförs. förening	2,797	178	—	—	—	2,500	295	—	—	
11 Larsmo hästförs. förening	6,878	155	—	95	—	4,716	555	—	—	
12 Esse hästförs. förening	1,598	664	—	—	—	50	627	—	—	
13 Kronoby kreaturförs. förening . . .	12,088	—	—	—	—	6,500	700	—	933	
14 Oja hästforsäkringsförening	2,155	640	—	220	60	3,000	75	—	—	
15 Vetelin kunn. hev. vak. yhd.	7,888	3	—	2,858	564	3,000	581	—	1,209	
16 Perhon kunn. eläinvak. yhd.	4,530	—	—	293	—	1,561	590	—	939	
17 Kaustisten kunn. eläinvak. yhd. . . .	6,819	—	—	761	1,436	4,000	765	—	550	
18 Gilakarleby häst. förs. fören.	13,686	—	—	3,418	—	8,180	1,359	—	—	
19 Nedervetil kreat. förs. fören.	5,518	969	—	10,736	—	15,800	778	—	—	
20 Kälvian hev. vak. yht.	3,373	—	—	—	—	2,490	295	—	—	
21 Lohtajan eläinvak. yhd.	3,630	597	—	—	—	1,260	200	—	—	
22 Himangan eläinvak. yhd.	5,787	—	—	2,095	—	7,550	278	—	—	
23 Kannuksen hev. vak. yht.	4,053	—	—	8,675	—	8,350	1,438	—	599	
24 Lestijärven eläinvak. yhd.	2,772	—	—	1,224	—	1,890	740	—	—	
25 Lappajärven eläinvak. yhdistys	17,782	363	—	100	—	3,700	1,633	—	—	
26 Vimpelin eläinvak. yhd.	1,304	—	—	132	—	—	298	158	—	
27 Korttesjärven kunn. hevosvak. yhd.	5,181	—	—	182	43	4,825	441	—	—	
28 Alajärven eläinvak. yhd.	2,411	48	—	—	—	—	566	—	186	
29 Kuortaneen, hev. vak. yhd.	9,094	1,941	—	428	—	7,000	1,192	—	—	
30 Alavuden eläinvak. yhd.	11,164	2,006	—	109	—	9,443	1,740	—	—	
31 Töysän eläinvak. yhd.	1,025	380	—	—	—	335	126	—	—	
32 Keuruun kunt. eläinvak. yhtiö . . .	877	—	—	1,185	—	962	250	—	—	
33 Virtain eläinvak. yhd.	24,812	4,705	—	116	126	18,465	7,584	—	—	
34 Ähtärin eläinvak. yhd.	12,550	—	—	13,190	—	18,065	1,724	—	1,814	
35 Yhteensä — Summa	416,760	26,758	730	76,550	3,247	304,463	46,379	1,980	10,445	
Oulun lääni. — Uleåborgs län.										
36 Ylikiimingin eläinvak. yhd.	2,334	129	—	215	—	2,000	129	—	—	
37 Kalajoen kunnan eläinvak. yhd.	8,710	—	—	138	860	8,910	798	—	—	
38 Ylivieskan kunnan eläinvak. yhd.	5,110	471	—	—	415	5,426	570	—	—	
39 Siirto — Transport	16,154	600	—	353	1,275	16,336	1,497	—	—	

1) Tietoja ei ole saatu. Varat säilytetään ja tilitetään kunnan rahastojen yhteydessä. — Uppgifter ha icke erhål-

1	2					3				
	Tulot. — Inkomster. — <i>Recettes.</i>					Menot. — <i>Utgifter.</i> —				
	Vakuutusmaksut. Försäkringsavgifter. <i>Primes.</i>	Korot. Bantor. <i>Indstifts.</i>	Jälleenvakuutusajilla Av återförs, uppburda. Code des réserves.	Muut tulot. Övriga inkomster. <i>Autres recettes.</i>	Vajaus. Brist. <i>Deficits.</i>	Korvaukset. Erstatningar. <i>Indemnités.</i>	Holokustannukset. Förvalningskostnader. <i>Lyväs.</i>	Jälleenvakuutusmaksu. Återförsäkringsprem. <i>Primes payées aux réservés.</i>	Korot. Bantor. <i>Indstifts.</i>	10
Markkaa. — Mark.										
	Siirto — Transport	16,154	600	—	353	1,275	16,336	1,497	—	—
1	Pyhäjoen eläinvak. yhd.	1,768	309	—	2	—	250	204	—	—
2	Merijärven eläinvak. yhd.	145	—	—	—	—	—	48	—	—
3	Oulaisten kunnan eläinvak. yhd.	7,106	135	—	519	312	5,536	2,375	—	111
4	Hailuodon hevოსvak. yhtiö	9,226	1,967	—	—	—	3,000	505	—	—
5	Sievin kunnan eläinvak. yhd.	2,509	—	—	—	—	600	1,151	—	—
6	Yhteensä — Summa	36,908	3,011	—	874	1,587	25,722	5,780	—	111
7	Yhteensä koko maassa — Summa för hela landet	687,040	61,632	12,775	90,599	60,704	520,514	119,718	6,856	14,194

11		12	13	14					15	16	17	18	19				20	21	22	23	24	25	26	
<i>Dépenses.</i>				Varat vuoden lopussa. Tillgångar vid årets slut. <i>Actifs à la fin de l'année.</i>									Velat vuoden lopussa. Gäld vid årets slut. <i>Passifs à la fin de l'année.</i>										Varahaiston varjoja lainattu Yhdistyksen ilkkeeseen. Lån från reservfonden. <i>Empruntis du fonds de réserve.</i>	
Muit meno. Övriga utgifter. <i>Autres dépenses.</i>		Ylijäämä. Behållning. <i>Bonus.</i>	Yhteensä. Summa. <i>Somme.</i>	Kassassa ja pankissa. I bank och kassa. <i>En caisse et dépôt.</i>	Lainot <i>Prêt.</i>	Lainoja velkakiltoja vastiaan. <i>Prêt.</i>	Yhteensä. Summa. <i>Somme.</i>	Maksamatta olevia vakuutusmaksuja. Ubestående premiar. <i>Primes non payées.</i>	Maksamatta olevia vakuutusmaksuja. Ubestående premiar. <i>Primes non payées.</i>	Muita varjoja. Övriga tillgångar. <i>Autres actifs.</i>	Vajaus. Brist. <i>Difficilt.</i>	Vararahasto. Reservfond. <i>Reserve.</i>	Muita rahastoja. Övriga fonder. <i>Autres fonds.</i>	Vararahasto. Reservfond. <i>Reserve.</i>	Lainoja. Lån. <i>Empruntis.</i>	Oreglerade skador. Indemnités non payées.	Ylijäämä. Behållning. <i>Bonus.</i>	Muita velkoja. Övriga skulder. <i>Autres passifs.</i>	Suorittamattomia korvauksia. <i>Indemnités non payées.</i>	Yhteensä. Summa. <i>Somme.</i>	Yhteensä. Summa. <i>Somme.</i>	1	2	
Markkaa. - Mark.																								
52	497	18,382	42,135	—	—	—	1,296	—	—	—	—	36,799	3,556	—	—	1,070	2,006	43,431	—	—	—	—		
253	1,372	2,079	4,577	—	—	—	—	—	—	—	—	4,577	—	—	—	—	—	—	—	—	—	—		
66	31	145	36	—	—	—	11	—	—	—	—	47	—	—	—	—	—	—	—	—	—	—		
50	—	8,072	—	—	—	—	4,176	240	—	—	—	2,416	—	2,000	—	—	—	—	—	—	—	—		
—	7,688	11,193	21,647	8,151	—	—	—	—	738	—	—	30,536	—	—	—	—	—	—	—	—	—	—		
758	—	2,509	1,952	—	—	—	5,432	—	—	—	—	1,000	945	—	—	—	—	—	—	—	—	—		
1,179	9,588	42,380	70,347	8,151	10,915	240	738	75,375	4,501	2,000	—	1,070	7,445	90,391	—	—	—	—	—	—	—	—		
98,928	152,600	912,750	1,077,848	19,215	168,224	12,854	134,005	703,672	499,888	122,435	37,685	15,396	61,514	1,440,590	28,444	7								