Säminge
Påht Påhlson Turdiaijn Bonde 29.

Sammerfors
Haggren – 3 –

Urdiala
Johan Strömberg drengfogde
hos Oberste Durutjelm 1718.

Vitasaari
Petter Jämsen Bonde, 71–78

Vänä.
Enoch Ericsson Härkälä Torpare i Rengd Capell 4450.

6 May 1822

106

1

belönings ansökningar

År 1819 den October inställte sig underskrifven tillika med Extraordinarie Nämndemän, chatts Henricsson Seppälä ifrån Teisko Kapell och chatts Josephsson Kovettu ifrån Ruovesi Socken, å Koivisto under Pohjankapee Hemman lydande Torp i Kuru Kapell Ruovesi Soken och Tavastehus Län, för att i anledning af Torparen Thomas Koivistos anmodan Syna och värdera den kärr upodling och Insjöars uttappning som berörde Torparen Thomas Koivisto på Pohjankapee Hemmans Ägor Anställt; härvid var Fordägaren chatts chattsson Pohjankape Närvarande. Med förrättningen fortfors och befants som följer –

		Silfver	
		Rd:	Rd:
1mo	Besågs en Insjö Pitkäjärvi kallad som befanns vara uttappadt och fäld 1½ Aln igenom ett Utfalls-Dik uti längd 500. Tommar 6. qvar=		

ter djupt och 5. ditto bredt, som a 6. Kopeck sammen gör — — — — — 30 —

Ofraandan vid nämnde Sjöstrand har Förpraren Thomas Kairiotto redan uparbetat till Reytt land 15. Kappeland, till detta arbete förre=dan meritt åtgått — — — — 8 —

Svår Diken som formera Tegarne utgöra in Summa 1110. Sammar 5. qvarter djupt och 5. ditto bredt som a 11. Kopeck sammen gör — — 5.60

2 do Mähriseo Kärr belägende af 25.- Kappeland, Ulfsas Diket utgör detta Kärret som är gräfven uti gård och Stenig jord — — — — —

7
3.

Högädle Herr Professor,

Då jag sistl. tomar war i Tammerfors belåg jag med mycken tillfredsställelse derwarande Farbrikör Haggrens efter eget hufvud inrättade Oljeslagen, och låfvade då att skicka honom 1 Ex. af Finska Hush. Sällskapets Skrifter D. 1. där en afhandling med widfogade Ritningar, i detta ämne förekommer, den han sade sig icke känna. Detta löfte kan jag glömt härfils, och ber derföre nu att med Brudet få 1 Ex. häftadt af sagde Tom, för att bemäldte Haggren till skickas, som deraf sandlikt skall få anledning att utvidga och förbättra sin inrättning. Jag will ted att Sällskapet gärna gör honom en present af sagde Afhandling, helst hans förtjenster i nämnde wäg lära wara ofwalt hos Sällskapet ärwälde? I annat fall betalar jag den. Abo d. 28 Oct. 1822

V. Tengström

[illegible]
tig Christendoms Kunskap och [illegible]
del hinderlöst begått den heliga Nattvarden och
med mycken kostnad och nästan otrolig arbetsdrift
ifrån ris och rot uparbetat och i godt stånd försatt
sitt innehafwande Torp, beläget på 2½ mils afstånd
ifrån Kyrkan och skäfteberdet, intygar Lappo
d. 17. Januari 1823.

Gabr. Lagus
Pastor.

Till Det Kejserliga Finska Hus-
hållnings-Sällskapet får jag härhos
äran att öfversteyra Syne och
Värderings Instrumentet öfver Kem-

430	

Herr Josephson Tjäderen

3.KOP.

7

År 1820: den 20. Augusti hölls af undertak-
nade uppå derom gjord anmodan Oeconomisk Syn och Värdering å Kyrö krono-
hemman i Kyro by af Enari Lapp marks
kyrkogäll, till utrönande af de förbatt-
ringar och nya uppodlingar som åboen
derå, Måns Månsson Kyro å nämnde hem-
man ifrån dess första uppt agande un-
dan Ovb- och stubb derå nedlagt, under
den tid han jemte sin hustru derstädes
sig bosatt: ; Hvarvid afloppt som
följer:

		Silfver.
	Hans Mann Ladugården	Rubl.

4.

Torparen under Lappo Sockns Kyrkoherde bohl
Henric Josephsson Tyfsjärvi är förd d. 25. Juli
1770. har vid 1516 års vinterting med Lappo Socken
för första resan fyllerie och oljud i Kyrkan under
Gudstjensten blifvit dömd till 12 rub. Sigt böter
och uppenbar kyrkoplikt, sedermera under nöjak-
tig Christendoms Kunskap och klanderlös van-
del hinderlöst begått den heliga Nattvarden och
med mycken kostnad och nästan otrolig arbetsdrift
ifrån ris och rot uparbetat och i godt stånd försatt
sitt innehafvande Torp, beläget på 2½ mils afstånd
ifrån Kyrkan och skäftebordet, intygar Lappo
d. 17. Januari 1823.

Gabr. Lagus
Pastor.

	430.	

Till Det Kejserliga Jinska Hus-
hållnings-Sällskapet får jag härhos
äran att öfverstyrka Syne och
Värderings Instrumentet öfver Hem-

3. KOP.

Å 1820: den 20. Augusti Hölls uppå undertecknade nägre skrifne upprättade anmälan och begäran hos Rätten anmäld, att Rätten täcktes förordna Nämnemän i Märo by uppå Enare Lapp marken Syrreko fjäll, till tillvägagående af förrättningar uti några tvistigheter som emellan dess, Måns Månsson Oxyro å ena samt Lars Persson Oxyro å andra sidan äro uppkomne, hvilka Nämnemän Rätten ock förordnade, och äro desse: Nämligen Kyrkoherden Herr Magister Johan Fellman, Kronofogden Herr Johan Gabriel Hising, Kronolänsmannen Herr Johan Fellman, Kronolänsmannen Herr Johan Fellman, Kronolänsmannen Herr Johan Fellman

Å 1820: den 20. August höll wå Underrät-
ten wid Åbo Stads Magistrat och Domsa-
gan hållen ting uti Rådhus-Rummet i Åbo
Stad, Måns Månsson Nyrö å ena- samt
Jöran Erik Jöransson Nygård å andra
sidan, angående ett Jord-Byte emellan
dem förehafdt, hvilket Byte Nygård
förklarade sig hafva med Måns Månsson
Nyrö å nämnde Nygård tillhörande
Jord-ägor å Nygård, emot Måns Måns-
sons å Nyrö tillhörande Jord-ägor å
Nyrö, uti Åbo Stads Jordebok, under
Nyrö Hemman, Nro 1. 2. 3. 4. 5. 6. 7. 8.
och 9. antecknade, förmedelst Byte-
Bref af den 15. Augusti detta år, så
beskaffadt, att Måns Månsson Nyrö
skall till Jöran Erik Jöransson Nygård
afstå och upplåta:

	Silfver. Rubl.	kop.
Hus i Mann och Ladugården.		
En Woning-Byggning, bestående af allehanda Rum och Bekwämligheter, samt Tuppen och Fähus å nämnde Nygård, af 27. alnars längd och 12. alnars bredd, med dervid hörande Tillbehör utan widare Förbindelse, af hwilken orsak ännu tillbörligen ej kan förklaras om dess wärde, 6.	120:	—
Åker.		
Ett Stycke Åker, kallad Kyrkbacken, 80.	80:	—
Ett Stycke Åker, kallad Kyrkbacken, 40.	40:	—
Ett Stycke Åker, kallad Kyrkbacken, 20.	20:	—
Ett Stycke Åker, kallad Kyrkbacken, 10.	10:	—
Ett Stycke Åker, kallad Kyrkbacken, 60.	60:	—
Ett Stycke Åker, kallad Kyrkbacken, 20.	20:	—
Ett Stycke Åker, kallad Kyrkbacken, 60.	60:	—
	430:	—

mans Åbo- och Nylands Nyrö å
uppbördingen upptagna delt af hemmans
innehafvare Nyrö Hemmän, i afseende å
Kejserliga Hushållnings Sällskapets
ekstra ordinarie Sammanträde, som förliden
och stundande Jordbrukare, med
löning, honorar förut äro anmälde
lide uppmuntran.

Med vördnad framhärdar
vara Det Kejserliga Hushåll-
nings Sällskapets

Åbo den 20 Augusti 1820.

Jöran Erik Jöransson
Nygård.

Ar 1820: den 20. Augusti hols af undertaknade uppå derom gjord anmodan Oeconomisk Tyn och Wärdering å Kyrö krono Hemman i Kyro by af Enari Lapp marks kyrkogäll, till utrönande af de förbattringar och nya uppodlingar som aboen derå, Måns Månsson Kyro å nämnde Hemman ifrån dess första uppt agande undan Skot- och stubb derå ned lagt, under den tid han jemte sin Hustru derstädes sig bosatt: i hwarwid afloppt som följer:

	Silfver Rubel	Kop
Huus i Mann och Ladugården.		
En Woningsbyggning, bestående af ett Storte med Bakugn, Farstuhwa samt Stuhwa å andra sidan om farstuhwan, af 27: Alnars längd och 12. Alnars bredd, wärderades till	120:	—
2ne Boskaps Gäuhus, af hwilka det ena sistledit är blef för litet och obrukbart, hwarfore aboen war förmålan uppbygga ett nytt, om 16: Alnars längd och 10: Alnars bredd, wärdt	80:	—
2ne Fähr-Gäuhus, tillsammans	40:	—
Ett Gäu-Kok allar Hagarhus, jemte brunn	40:	—
En Goderlada	10:	—
Uthus.		
3ne Bodor	60:	—
En Skya	20:	—
Åker.		
Utgörarande Ett och ett (1½): Geometriskt Tunnaland, i godt stånd, hwilken åker aboen af en tjenlig oss med tåt Skobewaxt marck uppläget; Wärderades till	60:	—
Ång. Lass: Såton		
Vid Korteranda 10: —		
— Mukansuu 10: —		
— Litkäranda 6: —		
Transport 26 —	430:	—

	Transport	26. — 430.
Vid Veitis Alpa		25. —
Vid Lalolaks		10. —
— Kellvuopionjänga		6. —
— Leppäniitty		6. —
— Ylisaari		3. —
— Kauhimullan ruo		3. —
— Majavavuopio		4. —
— Skaivasjänga		6. —
— Civimullaatjärvi		3. —
— Lammasaarie		4. —
— Krokkosaari		3. —
— Niemavuopio		4. —
— Kalsamukka		7. —
— Nimasaaret		4. —
— Jeurimullan Kallo		4. —
	Rdr:r	120. —

Hvilcken åbour ingraadjuh alla sorta
landa ängar, uthan Tjo Skatteå 6re
kasse land ehrup, som Hemmans i arsenal
åbo Gästrid tillfallit, swåsakenad åbour-
skog med alt arbete Hårvid, tillh. — 700.

Likaledes Hans Hyrenamnd Måns
Månsson Kyro uppsatte Circa 6000: alnar
stånd gärdes gård, som wardaren tillh. — 60.

Summa — 1170.

Åbone Hemmans ofwanskrifne åboer anhålla
att åbouen måtte Tjenstedoning tillwärka
i sin tvistiga ängsdom till, ock jadmera
sattligh tillstånd gifwa Eder namnen Hemmans nad
Gästrid Maria Henrike Sofhia bevjiab ock
bandab sitt Hemmans arbete, Hwarmed
ej förstått till sidst förpliktem åbouen, det
ej utj ållo Hänseende uthi sina Åre och mening
skall wanka ock skindra utwigna Sofhia ut-
ifrån ock Hemmans, samt ock först ofwan-
ifrån mera ofwanskrifne sig Hemmans nad
åbouen icke förr ning tab undanhållen

ningar Judnad sig till betrada. Wan-
rika skyldige dem Kabar Hemmans för det wärna
nakte sedan Kyro Hemmans, och Hwarid Hem
mans jord och wad jord sådan ängslag
skall och kostnad krom fodra 11. mjölkan
de kvor, 3. ungnöt, annall me 50. á 60 fägn
och 3me Hästar.

Påkunda warda Dijud och wärdenämb, be-
tygd. och ock dag som afsmar.

Johan Morottaja. Mårten Mattsson Wallo.
Hyndsmän och wärderingsmän.

Skrifvit af
MMW
Jacob Jeuman.

Ett förragående bestyrkning och wärderings
bliswib enggående för dem tid Dorkunst nämn
nemd jämlikt Kwarie Förrättning, och rikt-
tig befunnen, skal nitygd i Knari den 26te
Januarie 1821. —

Jacob Jeuman Henrik Samuelsson Mattsej
Skatte Lagg.

9 Juni 1822 258 9

Aller Ödmjukaste Memoriäl —

Vid Leppijärvi Träsk uttorknings synen i sist-
ledne år 1821 emot höstens — då vi underskrefne
voro tillstädes, ville gamla Bonden Anders Norr-
gård, affordra oss byamänner Johan Norrgård
och begge Gammelgårdar, f arfvode för sagde
träsk torkning, men hvartill vi för ingen del
kan bifalla, så vida vi sjelfve redan ur ålder
och innan Anders Norrgård är född blifven-
småningom arbetatt på des torkning, och för
öfrigt är nämnde träsk, Innom våra ägor så
innesluten, at Anders norrgård är aldeles obehö-
rig til detta arbetets företag, hvartill han til
vår skada onödigt vis sig will tillstoppat — samt förorsakat
oss mera olägenhet än nytta, däruti at rännan
är för smal, och fylt brantterna som nu i sednare tider uphöit flö-
wattnet högre än wanligt — så högt at wåra
åkrar står ofta i stor fara, och giör oss
äräkneliga skador, och i motsatt händelse när

när träsket tärkar är frost at befara i sådan
afseende bönfaller vi aller ödmjukast det
Keiserliga Hushålls sällskäp högunstigt ville
förvägra Anders Norrgårds til trätor och tvist
på tänckta arbeteten, samt åtager vi ~~os~~ med
tiden utan någons hjelp, wårdt förehafvande
till det bästa fullborda – Med underdänig afvan
framhärdar vi i största ödmjukhet

Keyserliga Husholls sälskapets aller
ödmjukaste Tjennaren —

Johan Norrgård Sigfrid Gamelgård
+ ↑
Lisa Gamelgård
E ifrån Leppijärvi by
I Sastmåla Soken —

af Jacob Ahlström

Wid beredningen till Storskifte öfver Iso Röyhyö byss Bröst-
marks ägor i Ikalis Socken, har underskrefven inhämtat,
att år 1790. wid femtio års ålder afledne Iso Itu krono hem-
mans åboen Johan Johansson genom Contract den 6. Decembr.
1789. som i härads Rätten den 10. Februarii därefter till fram-
deles efterrättelse intogs i Protocollet, antagit Johan Carlsson
Hånganjemi till Torpare å dess enskildte utmark och lemnat
under Torpet Hähnijöen-, Leppä Luhdan- och Murron Korpi
Skogs tegar: hwarpå Johan Carlsson börjat med Hånganjemi
Torp anläggning, samt genom idogt arbete bragt det i full-
komligt stånd: utom det han jemwäl år 1812. om wåren före-
tagit sig en kostsam upodling å dess Leppä Luhdan sarka af
Leppä Lammi på wid pass femtonhundra alnars afstånd
åt öster ifrån Hånganjemi Torp liggande odugliga kärr och
Måse, samt därinnom warande insjös uttorkning: hwarwid
han upgräfvit Etthundra trettio famnars hufvud aflopps dike
genom Stenbunden mark och grusig Sandjords botten af Tre
alnars bredd och djuplek till det mästa lika, minst af En Riks-
daleis kostnad i Riksgäld för famn: samt rödjat och uppgräf-
tat Måsen, hwari ofta Tre hwarf af Trärötter på hwaran före-
kommit, och medelst dikande af Femhundra famnar i Läng-
den af Jem qvarters bredd och djup, uti ordenteliga åker te-
gar indelt hela Måsen, hwaraf Tre Tunneland är färdig
fråstfri åker, och Två tunneland jemte den uttorckade Leppä
Lammi insjön som öfverallt kan slottas, nu redan gifver
Två åmar godt hårdvalls och Starr hö, samt genom fort-
sättning af lika flit och idoghet som är belönings och up-
muntrans wärd, kan bringas till möjeligaste fullkomlighet:
hwilket af underskrefven, som i October månad 1817, no-
ga öfversett Johan Carlsson Hånganjemis förrättade-

dryga upodlings- och Sjö uttappnings arbete med där
vid använde kostsamma möda och besvär, honom
till wälförtjent beröm och wittnesbörd härmed på begära
enligt Sanning meddeles. Ikalis den 16. Februarii, 1819.

Ind. Em. Calonius
u. Landtmät. och Ägodeln. Rätt. Sekr.

Efter i laga tid skedd kungörelse blefwo förestående
Handlingar uti offentteligt kyrko Stämma i dag
för församlingen, som till någon del qwarstad-
nat, af underskrefwen uppläsne, och ha-
de derwid ingen något att emot dem stämma,
utom Bonde Enkan Regina Johans dotter
Ala Paasto ifrån Stor Röy hiö by, hwilken
förmenande att i fråga varande Honganjemi
Torpe skall tillyda, eller åtminstone komma
att tillyda sagde Hemman wille hafwa sin
rätt till de af Torparen nu gjorde uppodlin-
garne bewarad, men emot hans tilltänkta
belönings ansökning anförde hon intet hin-
der, utan intygade äfwensom öfriga närwa-
rande riktigheten af hwad Syne Instrumen-
terne innehålla. Hwilket att, äfwen som
att Johan Carlsson Honganjemi är är-
lig och wäl frågad, härmed på kyrko-
Stämmans wägnar Intyges. Ikalis kyrkan
den 12te April 1819.

Jacob Elias Hällfors
Past. Adjunkt.

Michel Borden
Klockare

Carl Johansson Kango
Kyrkowärd

Eric Ersson Ehli Paasto
Hemmans Ålsoe.

F

111

inkom den 25te April 1819. N° 931. Herdr. 3 Nov. 12.
Sallsk. 10 Nov. final

Underdån- Ödmjukaste Anhöknung:

Sedan Högloff. Kejserliga Finska Hushållnings Sällskapet nog ofta behagat hugna trefne och idoge arbetare i denne allmänt fattiga Ikalis Socken med belöningar och upmuntringar för flit och kostsamma upodlingar, har jag ock företagit Leppätammi Insjös och Kärrs uttorkning och upodling, hvarvid både mina krafter under mödosamt och besvärligt arbete jemte kostnaden redan upväga min förmåga, ehuru framtida nyttan synes fägna. —

I anseende hwartill och för att ännu ytterligare
kunna fortfara med Jordbrukets förbättrande
jag dristar underdån. ödmjukast anhålla att
af Högloff. Keiserliga Hushållnings Sällskapet Nå-
digt blifva bevärdigad och hugnad med något
understöd och att således komma till åtnjutan-
de ersättning för mina dryga kostnader, der
jag blott till hälften ganska lindrigt i Syn-
skriften den 3: October 1816. låtit antekna och u-
gifwit. Hwarföre jag ock jemte bilägande af
Syne Betygerne den 12. Januarii 1817. och 16. Febru-
ari 1819: lefwer i hoppet om nådig bönhörelse
samt framhärdar med djupaste wördnad —

Högloff. Keiserl. Hushållnings Sällskapets

underdån ödmjukaste
tjänare
Johan Partsson Hånganjem
Torpare från Iso Röyhyö
i Ikalis Socken. 7A
genom Joh Nylund.
vice Lansman

Uppå Trägna begäran som Torparen Johan
Hånganjemi ifrån Ikalis Socken och Isoröyti
Byj anhållit Syn på en Kärr Mosa, hwil-
ken han tänker uttorka och till frukt-
bärande göra, woro wi underskrefne att wär-
dera samma arbete som han deruti nedlagt
som befants wara 500 f. Femhundrade
famnar utfals diket a fem qwarter bred och
fem qwarter djup, som wärderades Hwarje
famn till texton Skillingar R.G.S. hwarje
famn som gör tillsammans — Rf. 166. 32
Hånganjemi den 3. October 1816. intygas

Erik Laurila
Vice Nemndeman
E

Anders ~~Andersson~~ Samuelsson
Dreng
A

Gustaf Mattsson Saucke
Bonde

Henrik Jägerland
Scholarij

Enligt Torparen Johan Carlsson Hongannjemis anmo-
dan har underskrefven jemte drengen Anders Samu-
elsson bhigtigat det upolings arbete som vice
Nämdeman Eric Laurila med den sistnämnde den 3: Octobers
Synet, och befunnit sedan nu utredes, att detta
arbete blifvit gjordt omkring Tho-Leppalammi
Rusjö och den samma omgifvande samka kärr, hvar-
igenom nämnde Rusjö redan till en stor del är
uttorkad; det den af Tagerlund verkställde Syne-
förrättning till alla delar äger sin rigtighet,
så vida det därifrån inrättade betydliga Ufalls-
dike löper åt Öster till Kyrösjärvi Rusjö: Hvar-
medelst tillkorkningen blifvit möjelig och kost-
naden därvid icke kunnat vara mindre än hvad
vid Tagerlunds Syn är wärderdt. Hvilket härmed
till Lewis meddeles — Ikalis den 12. Januarii 1817.

Carl Forsell, Gårads Nämdeman, Anders Samuelsson, fram Vähä Röghjö drengen

A

Till vittnen
Joseph Ericsson Kamrat, Gårads Nämdeman
Mats Ericsson Nikula

O

Så begäran
af D. Rothovius

Att Pigan Maria Michelsd:, född 7/12 1787, kommen från Tyrvis Ar 1810, från hvilken tid hon tjent hos Apothekaren Herr Johan Wirsén och oafbrutet, under förd kleinstlig lefnad, denna församling gemenskap begagnat; intygar Björneborg d. 18 Nov. 1824.

Carl G. Ahlén
Tjentg. Kapellan.

Bonden Isaac Johansson Kelloja eller Rosendal i Neder-
Nurmo by af Lappo Socken är född den 7 Augusti 1770.
äger en ren och nöjaktig boklösnings och enfaldig Kristen-
doms kunskap, är hinderlös communicant, nykter och
driftig uti sina Landtmanna göremål, har icke idkat
lönkrögeri, bränvins minutering eller någon slags handel
med bränvin, är af sina Byamän känd och aktad så-
som en rådig, driftig och hjelpsam man och granne,
och för sitt goda ljusa hufvud vald och i flera år
bibehållen såsom Ledamot uti denna Sokns ägodelnings
rätt, är gift och har Sju (:7:) väl upfostrade och väl-
artade Barn. Intygar Lappo den 23. April 1818.

Gabr Hagus
Kyrkoherde.

17. 18.

Ödmiukt Memorial!

anses att icke emedan ej hint 10 år

Hos Kejserliga Finska Hushållnings Sällskapet får jag till Belönings erhållande anmäla dräng Fogden Johan Strömberg, som under 8. års oafbruten tjenst härstädes utmärkt sig genom drift, trohet, och et exemplariskt uppförande; hvarom bilaggde Kyrkostämmo Protocoll åfven till en del vitsordar.—

Hongola Gård den 3. december 1824.—

E. Fuchsvelm

Utdrag af Socknestämmo Protokollet hållet den 28 November 1824 i Urdiala Kyrka.

4. §.

Som Öfversten och Riddaren af Kongliga Svenska Svärds Orden välborne Herr Elis Funchjelm skall vara sinnad, att anmäla dess förre Drengfogde å Hongola Gård Johan Mattsson Strömberghos Keiserliga Finska Hushållnings Sällskapet till erhållande af någon hedersbelöng för 8 års trogen och driftig tjenstgörning å bemälte Hongola Gård, om det skeer på Herr Öfverstens och Riddarens egen bekostnad, är ännu obekant, så företogs detta mål vid denne Socknestämma till granskning, och var icke något att erinra mot förre Drengfogden Johan Strömbergs ådagalagde trohet och flit vid de honom ombetrodde göromålens verkställande; Men hvad hans frägd och uppförande vidkommer, lämnas yttrandet derom derhänianseende dertill att han för någon förseelse skall vara ålagd att betala barnföda, dock är ej annat mot hans lefnad anmärkt. Är och dag förutskrefne

På Socknestämmans vägnar

A: Zilius

Carl Andersson
Laukela Aotila

Inkl. d. 22 Febr 1821. № 908

19 [illegible]

Högtrespective
Kejserliga Hushållnings Sällskap!

Till följe af Högtrespective Sällskapets Högtärade Skrifvelse, af den 1ste December sistledit år, som jag haft äran, den 13de dennes, att

[illegible] ovaccinerade, [illegible] som sistledit år, blifvit döde i koppor. Detta har förorsakat Underskrifven stor smärta och bekymmer och, bragt honom på den tanke, att upoffra dess yttersta krafter, till egid handläggande vid gratis förrättande Vaccination,

i

inhändige, öfversänder innelyckt
af Mögl detsamma åskade Presta Ber
i det med fullkomligaste högaktning
framhärdar
Det högt respective kejserliga
Hushållnings Sällskapets

Ruokolax
den 22dra Januarii
1821.

Ödmjukaste Tjenare
Andr. Gottl. Carstenius

Fr. d. 26 Nov. 1820 No 715

21.

Utdrag af Protocollet, hållit vid allmän
Socknes-Stämma i Ruovesi Moderkyrka den
7. December år 1817.

§ 1.

No 908

20.

Klockaren i nedanstående Församling,
Johann Merselius, född den 11te Maji,
1778, är af Klanderlös frägd; men
har vid vaccination härstädes, ej åda-
galagt all den Möjeligaste flit, hvartill
han af Underskrifven, oftast blifvit als-
varligen påmint och förmanad.
Genom hans försummelse och efterlåten-
het, finnes ännu i församlingen till 600
barn ovaccinerade, utom de 12 Personer,
som sistledit år, blifvit döde i koppor.
Detta har förorsakat Underskrifven
stor smärta och bekymmer och, bragt ho-
nom på den tanke, att upoffra dess
yttersta krafter, till ej el handläggan-
de vid gratis förrättande Vaccination,

i

Utdrag af Protocollet, hållit vid allmän Socken-Stämma i Ruovesi Moderkyrkoby den 7. December år 1817.

§. 1.

Bonden Matts Josephsson Kovettu i Keikois by af Ruovesi Moderkyrko-Församling och Savolaks Län framtedde nu sitt Syne-Protocoll, hållit den 11. October sistlidit år 1816 af Lieutenanten Johan Fredrik Auftrelt, hvilket utreder kostsamma uppodlingar som han gjort å sitt ägande Kovettu hemman: nemligen: att Bonden Matts Kovettu dely afröjat dely till Kyttland upprägrävit Ett Tunne- och Tjuga Kappeland Kärr, bevuxet med grof gran Skog och Vide-Buskar, besått till en början med Tjuga Tre/24/ kappar Råg, skattadt till Temton/16/ Rubel Silfver, genom ett 333. famnar långt Vattfally dike, hvaraf 245. famnar af Sex quarters bredd och djuplek, det öfriga allt efter dotteringen åt Vähäjervi fält Keskinenjervi, hvarigenom betydlig äng och åker vunnits - 30. Rub: 50. Kop: och försedt Kyttlandet med 724. famnar Tegdiken dels 6. dels 5. quarters djupa och breda -

Detta Syne-Protocoll upplästes för Församlingens Sedamöter, hvilka erkände riktigheten af det anförda och önskade att denne idoga och drifftiga Jordbrukare, måtte hos det Höglofl. Kejserl: Finska Hushållning Sällskapet, till nåvon hedersbelöning recommenderas.

Sålunda passeradt intygas

J. Forselius
Pastor

C: Palmroth, Capitain
Benjamin Wargelin, uppbr Manstershof:
Johan Wilusvesi Sexman

i händelse, hvar Mersfelius, intet framdeles fortfar dermer.

Enligt Underskrifvens grannbygdes Domme, äger samde Mersfelius något Boställe, men i saknad Anseende, att den af höglofl respective Kejserliga Hushållnings Sällskapet honom tillerkände Medalj, lämpeligen kunde gifvas, utan att den bättre borde tillbytas med någon annan Belöning; hvarmed dock det höglofl respective Sällskapet, efter godtfinnande hafven anstånd, tillhar Mersfelius, på inkommande berättelse, vederbörligen förfärdiga. Ruokolax den 22 Januari 1821.

Andreas Gottlund
Kyrkoherde i Ruokolax

1822

From belöning upskjuten 18/11 1823. 94. 169

No 5 71.

22.

Å 1822 den 2. September förrättades af Underskrefne Syn och Besigtning öfver den betydliga Kjärr upodlingar, och öfriga förbättringar som Bonden och förra Nämndemannen Johan Mattsson förrättat å dess ägande 1/3 del af Laukala Skatte Hemman i Korpilax Kapell Jämsä Sokn och Öfre Säxmäki Härad af Tavastehus Län, bestående af 1/4 Mantal, under en tid af 5 år, sedan han efter sin aftedne fader, tillträdt förvaltningen däraf, samt därunder sytat sin gamla Farmoder Eva Johans dotter och Moder Eva Henriqs dotter, hvarvid befants: att ifrån Patajerfvi Insiö blifvit upfördt ett Utfalls dike till Rummakolammi Träsk, uti lerjord, 250: alnar, sedan uti sten hölster, där anseenlig sten blifvit Sprängt och utbruten 215. Alnar, därefter till Träsket uti gyttja och lerjord 270: Alnar, hvarigenom samme Träsk blifvit uttappat, vidare och ifrån Träsket är utfalls diket gräfvit 1025: Alnar till Lakiesuo. hvarigenom Kytölaisensuo äfven blifvit odelbart, således sammantagit 2760: alnar utfalls dike, af 2:

Almars djupelek och bredd.

Dessa Hjään, som genom mycket dike, ifrån qvarnby, och ända ägo Mätningen för Skändiga Arbeten, samt sedermera på Ön Tom observerade, tilhör till Hjään Åker, och del redan till äng Tjenliga, äro desutom nom skuna med sammanlagdt (4000) Åm Vään diken. Sidobe Jan Johan Mattsson u odal till Hjään Åker Hjytsinhorni Monas och därutt gräfvit 1814. Åmm djupa Hään di Alla dessa uprodlingar och dikningen äro so Vade sedan sista Synen år 1814: verkställde af då varande Vrono Länsmannen Åkerblom.

Med en sällsam vanhamsel, och my hen medlag Hosstad förordnades Johan Ma son medelst dikning och grafvad skogs ut ning hafwa inmon Syna åss tid upodjad Ö till Ödigbet befordrad sex Lad land äng Jemnå Lador äfwen äro uppbyggde.

Mistligen besågs Hemmanets åker, o åbyggnad, af hvilka den förre i sednare åren blifvit ansenligen utvidgad, och å byggnaden ifrån så Completterad, att de Jemmas nu med skäl kan anses vara

ibland de bäst bygdade på Ön.

I afseende å hvad Synemännen på ofvan beskrefne sätt funnit, och då därtill Kommer att skurke frosten till innan skadat de Röj Säcken, som å Hägnen blifvit sådda, emedan jumpighéten ännu icke fullkomligen förswunnit, hal odlaren ändock med oförbrutenhet fortfarit med sitt förnämnde arbete, kunna de ej undgå att på högvederbörlig Ort rekommendera Johan Mattsson till en däremot svarande belöning, som genom en Medaille ifrån högloflige Ekonomie Hushålls Sällskapet, att bäras på Bröstet, borde vara mäst uppmuntrande, och Gnimande till efterföljd, af denna Ortens Allmoge, hvilkin ännu saknas den Kännedom och åsägo till Skandt Enbrets upbjesprande, som böras med Hjään och Mossens genomskurna lägenheter sondra.

Sålunda Synad och besynnit som ofvan skrefne Instrument utvisar intygas.

Regementsqvartermästare Jan Gustaf Ljungstedt
Major och Skånska Ingd.

Major

Olof Lallerstedt
Commissions Landtmätare

Fredr. Gröndholm
Skåne Länsman.

Johan Johansson Mostadius. Johan Johansson Svanberg
Ordinarie Härads Taxeringsmän.

Omskående Syns- och Besigtnings Instrument är efter i Laga tid skedd kungörelse ifrån Predikoetolen vid allmän Sokn-Stämma i Kor-pilax Kyrka upplästa 15de September år 1822 och fördrigtig erkänd, äfvensom Bonden Johan Mattsson Laukalas goda frägd och sedliga uppförande af Församlingen god kändy intyga:

Erik Landén
vice Pastor och Kapellan

Alexander Johansson Salmela, Matts Marcusson Mon
Kyrkoexmänner

Henrik Härkola, Erik Johansson Wanhala
Byåldermänner

Michel Mattsson Peeka
By Ålderman

Ink. d. 30 Sept. 1821 — No 1180 — 24. 162

Fr. om belöning upskjuten 5/11 1821

Utdrag af Protocollet hållet vid Laga Stämma med Ilmola Socken Allmoge å Ala Randa Hemman uti Lahtis By den 19de Maii 1821. §. 4.

Genom Herr Jahnjunckaren H. J. Possen, har Torpparen Matts Carlsson Nickola uti Nenättömä By låtit syna och Vardera det Arbete och den kostnad han använt till upbyggandet af husen och upodlingen af Åker, kytta och Äng uppå en Torp lägenhet, som Matts Carlsson på lifstid besitter under Nickola Hemman, och uppteddes nu af Herr Jahnjunckaren Possen Synings Instrumentet, med tillkännagifvande, att Han tänkte anmäla Matts Carlsson till erhållande af någon lämpelig belöning från Kejserl: Finska Hushållnings Sällskapet, för den ovanliga omtänksamhet och arbetsamhet han använt vid Torp lägenhetens adling.

Sedan förberörde Synings Instrument på Finska språket blifvit uttolckadt, samt Allmogen blifvit underrättad om anledningen härtill intygades erhälligt, att Torpparen Matts Carlsson gjort sig allmänt i Soknen välkänd för sin arbets drift och sedesamma

vandel, äfvensom för sin exemplariskt Chris-
liga barna upfostran; dock kunde icke Sa-
männen obemärkt lämna, att flere Torppare
inom Soknen finnas, som åstadkommet
kostsamma och vidsträktare upodlingar
än Matts Carlsson, på sine innehafvande
Torp lägenheter. Är och dag föreskrefne

Rätteligen vara utskrifvit från
Soknestämmo Concept Protocollerne Intyg.

Carl Kurt Borgeman
Lieutenant och Sokneskrifvare

Att Rinda Nickola Torparen och Enklingen Matths Carls-
son Warpastenmaa från Nenättömä by och denna Ku-
rikka Kapell Församling, är född den 23 Julii 1777, äg-
ger nöjaktig christendoms kunskap, har flitigt be-
gått Herrans H. Nattvard, och fördt ett Ärligt och
Välfrägdadt lefverne, samt härförutan utmärkt
sig för idoghet och drift uti sit arbete, för ordentlig-
het och sparsamhet uti sin hushållning, och härjemte
för redlighet och nyckterhet uti allt sit uppförande,
detta värder på begäran intygadt. Kuricka den 18de
Maji 1821.

Gustaf Andell
Kapellan i Kuricka

Fr. om belön. uppskjuten ⁵⁄₁₁ 1821.

År 1821. den 15.de Maij, förrättades af underskrefven Fahnejunckare med biträde af Extra ordinarje, Nämndemannen Samuel Luopa och skatte Bonden Isaac Ladva Luopa, på Torparen Matts Carlsson Warpainens eller Nickolas begäran Syn och besigtning å de Byggnader och upodlingar han å dess ägande Warpais Torp lydande under Kinda Nickola skatte Hemman, belägen i Ilmola Sockens Nenättömä by, Korsholms Södra Fogderie och Wasa Län, giort Sedan Sökanden förmätt sig enligt Torpare Contractet af den 10 Aprill 1806., hafva åbodt detta Torp uti 15. års tid, under hvilken Tids förlopp han under Rot och stubb följande arbeten förrättadt nemlig.

Husen i Manngården	Silfr. Rub.
En Bonings stuga med farstufva och en liten kammare i gafveln af den sistnämnde, hela denna Byggnaden är 15. alnar lång och 12 alnar bred samt 7 alnar Hög, under näfver och Takvens tak, Boningsstufvan innredd med gålf och Mellantak, Spis och ugn af tegel med Spield, 2ne Wägg fasta Sängar och Bäncka, 3ne fönster samt dörr på gång med järn klincka, kammaren innredd med gålf och mellantak ett litet fönster och dörr på gång jarn med lås och nyckell, Farstuf	te, In =

= van är försedd med gålf och dörr på gångjärn med hake. denne byggnad som såväl til dett yttre som innanredet är uti godt stånd, pröfvades kosta — 45

En Byggnad bestående af Brygghus och stall under ett Tak, mellan vägg, under näfver och Takveds Tak, Brygghuset inredd med gålf och mellantak, Spis med Spjeld, och ett fönster samt dörr på gångjärn och lås Stallet inredd med gålf och Höskulla, krubba och Häck, 2ne Spilltor samt dörr på gångjärn, hela denna byggnad är 16: alnar Lång, 9 alnar bred och 7 alnar hög under röstet, pröfvades såsom uti godt stånd kosta — 32

En loftes Rad 18: alnar Lång 9 alnar Bred och 7: alnar hög med 3ne mellan väggar, afdeld med 2ne Bodar under och 2ne loft uppå samt Vagnshus i Södra ändan af Byggnaden, inredd vanligt vis efter behofverne, under näfver och Takveds Tak, pröfvades såsom i godt stånd vara värd — 40

Ett Fähus med 2ne Fodder Lador och ett lider emellan under näfver och Takveds Tak, behöregen innanredd ansågs kosta — 25

Ett Svinhus 6: alnar i qvadrat under bräd Tak och behöregen innanredd, ansågs til — 2

En Bastufva 8. alnar i qvadrat, under näfver och Takveds Tak behöregen innanredd, pröfvades värd — 6

En Bierad med Loga och Lada samt agnhus, un-

Transport — 150

27. 165

Transport — 150

der ett näfver och Takveds Tak 30 alnar Lång 10 al. bred och 8 al. hög ansågs vara värd — 40

Åker

Fants uptagen österut om gårds tomten 5 Tunne 25 kappeland under stenig Grof Björck, gran och Tallskog, hvarföre upodlings kostnaden ansågs upp til 75 koppek förvarje kappeland — 138 75

Dito uti Södra åker i likabeskaffad mark med östra Åkern, 3 Tunne 14 kappeland af 75 kop. land — 82 50

Utti desse förenämnde Åkrar fants upkastadt 2½ qvarters djupt dike till 1873. famnar a 2 kopek famnen gör — 37 46

Utti kortesneva Rämäkä fants uptagen kytta 3 Tunne 18 kappeland, hvilckens upodling ansågs kosta för hvarje kappeland 75 kopek — 85 50

Utti förenämnde kyttomarck fants upkastadt 6 qvarters djupt diken til 3560 famnar a 3 kop. famnen — 106 80

Utt falls dike til denna kytta fants upkastad til 270 famnar a 5 kopek famnen — 13 50

En Brunn är upgräfven som ansågs kosta — 5

Ängarne bestå uti mossar hvarföre de ej eller kan till upodlings kostnad uptagas.

Summa — 659 51

Synemännerne kan ej undgå att djupaste aller ödmjukhet Recommendera Sökanden til någon belönings erhållande för dess nedlagda stora arbete, så mycket mera som han är allmänt känd för nyckter och Sedig til sitt lefverne.

Sålunda vara Synt och befunnits som förestående Instrument utvisa år och dag föreskrefne.

Henr. Joh. Possén S. Samuel S. Isaac Luopa J.

822 Bendn. d. 1. Nov. N 645 28.

Allerödmjukaste Memorial!

obet

Enligt hvad i djupaste ödmjukhet närlag-
de Syne- och wärderings Instrumentet
utvisar, har jag begynt och fortsatt
upodlingen af det utaf de Ylöjärf-
vi byss boer i Ylöjärfvi Kapel och
Birckala Socken till mig öfverlåtna

Kärr; men som jag ej äger nog förm-
genhet at med samme upodling ti-
stut fortfara; så är min allerödm-
kaste anhållan om något understö-
härvid. Åbo den 10. October 1822.

Johan Mattsson Loila
förre Landbonde
ifrån Berckala Socka
och Ylöjärfvi by

af
Fredr. Hällström.

Till Högloff: Kejserliga Finska Hush: Sällskapet

Ödmjukaste Memorial!

Genom behörig besiktning af Härads nämndemannen Anders Juti, Petter Rukajn och Johan Kayahka har Bonden och förre besittaren vid Kejserliga nedra Landtvatten, Påhl Pahls: Turdiajn från denne Soken Kaardilanranda by ådagalagt, huruledes han å sin tredje del af en Skattmarks Krono Hemman No 5, utom det att han fram för andra Intressenter och utöfver Raga föreskrift, varit besörgt om åbygnaden samt genom dess flit och idoghet utmärkt sig i jordbruket och hemmanets Cattre Cultur, hvarunder med stilla tigande af all annan industrielle vidtagning, nämnes att han å sin förenämnde tre-

den 6 Martii 1822.

Wilh. Forsinius
Cur: ger. in Hus Tilsyn och Kapellan i Kanwaska

dje del, utom öfrige Taga hagnad, uppfor
400 fanmar stenjarde 7 qvarter haft och
6 qv: bradt och utom dess upptagit ett
obrukbart kärr, den han med synnerli
kostnad forsedd med 700 fanmar dijk
7 qvarter djupt och 6 qv: i bradden; och
detta torde tjena till uppmuntran till det har i Sa
allmänt mera underlåtne jordbrukets
så har jag ej underlåta kunna
till nödig Exempel för andra, till
serliga Hushållssällskapet att under
ga och därjemte, för att befordra den
för allmänheten såvalgorande uppfordr
till Cattre Industrie, honom Pähl
Pähls: Turdiajn för hans utmärkta
och idoghet, att med ratta recommend
och utbedia den belöning hans åtgärd
god Exempel för andra, honom berättiga
Tamminge Pastorath den 30 November 18

A: Joh: Lojander
Kyrkoherde

Till Högloff: Kejserliga Finska Hush: Sällskapet

31.

Så 1822 den 1 Julii inställt sig underskrefven, jemte Härads Nämndemannen Johan Eriks son, Mattila och Främmandemannen, Klockaren, Jacob Wallen, bägge från Harju Kapell af Biskala Socken, å Tjöjersvi by i Tjöjersvi Kapell och ofvannämnde Socken för att enligt förrä Landbondens å Loila Hemman, i ofvansagde by Johan Matts sons anmodan, Syna beskrifva och wärdera den kärrupodling Johan Loila förrättat, och hvarföre han ämnade i Aller Ödmjukhet hos Kejserliga Hushållnings Sällskapet göra ansökning om ersättning härföre såsom fattig och medellös — Sedan detta blif

30.

Bonden uti Kyrko Sexmannen Adam Johansson Tulinjemi, som är född den 14 Februarii 1775, är välfrägdad uti har under utöfvande af ett christeligt uti dygdigt lefverne, med en god Christendoms kundskap sine Salighets medel obehindrads nyttjat; detta wunder honom till bevis meddelade, af Kanwaza den 6 Martii 1822.

W. H. Forsinius
Cur: ger: in Hvittlin uti Kapellan i Kanwaza

dje del, utom öfrigt Taga hagnad, uppfor
400 famnar stenjarde 7 qvarter hagt och
6 qv: bradt och utom dess upptagit ett
obrukbart kärr, den han med synnerli
kostnad forsedd med 700 famnar dijk
7 qvarter djupt och 6 qv: i bradden; och
detta torde tjena till uppmuntran till det kar i Sa
allmant mera underlåtne jordbrukets
så har jag ej underlåta kunna
till nödig Exempel för andra, till
serliga Hushållssällskapet att under
ga och därjemte, för att befordra den
för allmänheten så valgorande uppfordr

af
Frea

31.

Ad 1822 den 1 Julii inställe sig underskrefven, jemte
Härads Kämndemannen, Johan Eriks son, Mattila och
Främmandemannen, Klockaren, Jacob Wallen, bägge från Harju Kapell, af Biskala Socken, å Tjöjerfvi
by i Tjöjerfvi Kapell och ofvannämnde Socken för att enligt
förrä Landbondens å Loila Hemman, i ofvansagde by Johan
Matts sons anmodan, Syna beskrifva och wärdera den
Kärr upodling Johan Loila förrättat, och hvarföre
han ämnade i Aller Ödmjukhet hos Kejserliga Hus
hållnings Sällskapett göra ansökning om ersättning
härföre såsom fattig och medellös — Sedan detta blif
vit anteckna dt, företogs förrättningen, och af lopp,
som följer —

	Silfver Rubel		
1:o Förra Landbonden, Johan Loila beledsagade förrättnings männerne till ofvannämnde Kärr benämd Kärpä suo, hvilket han enligt köpe bref af byamänner ne sig till handlat för en köpe Skilling stor Åtta Tio Åtta (:88:) Riksdoler Riksgäld. Och denne fans vara belägen, omkring 1150 al. på norra sidan, om byn invid byss Bohl, åkers Gärdesgård, på lergrund — uti detta Kärr fansvara upkastat 48. famnar utfalls dike 2:o al. bredt och liko djupt och som utfallet ansågs vara mera hård Lera samt stenig att gräfva så gräfvades Kostnaden för hvarje famn, 15 Kopek som utgör	5.	70	—
Ett Hundrade Tjuge (120) famnar Hufvud dike 1 m/4 al. bredt och liko djupt och hvor al. ansågs Kosta 8 Kop:	9.	60	—
Transport	15.	30	—

Transport	15.	30
Ett Tusende femhundrade famnar lång och tvär diken, 1½ alc breda och lika djupa som 6 Kop: famnar gör	90.	—
Detta förenämnde Kärr befans utgöra i vidd omkring Tio Geometriske Tunneland på Ler grund bevaxt med björk och gles Tall, Skog med fyra alc fiu svart Gyttja samt upfyld med flere Källor och Käls ådror — äfvenledes erfor förrättningsmännerne Johan Loila medelst gräftande och roth rycknings i ofvanberörde Kärr upodlat Tre en half Tunneland hvadan alt redan är i växt med Rög, Korn och Hafra och geröfvades Kostnaden, förtvarje Koppeland till 40. Kopek Silfver som till sammans räknad gör	46.	—
Summa	151.	30

Samma ofvannämnde Kärr är ganska Tjenlig till Kyland och kunna på Tiden blifva bördig äng eller åker mesta delen, af den fordrar ännu ett ganska vidrigt arbete och Kostnad hvilcken Kostnad förrättningsmännerne icke kunnat geröfva eller utsätta, men likväl ansågs Johan Loila vara oförmögen att med förenämnde Kärr arbete fulföljo. I händelse han icke kan erhålla någon liten fjelp af Högvällofliga Kejserliga Hoshållnings Sälskapett

Och sluteligen få förrättningsmännerne än Anmärka att merberörde Kärr för ut mycket för orsakatt frost hvilken nästan årligen skadat växterne; men som numera

nom denne upodling till stordel för minskatte. Sålunda hvarda Synat och befunnit som föreskrifvit stör, Tid och Ort som ofvan

På förrättningsmännernes vägnar

H. Saxenberg

Johan Eries son Mattila
Häras Nämndeman

Jacob Wallen
Klockare i Horjw och Gld
jerfvi Kopeller

No 1753 ⁂

Inkom: d. 29 Sept. 1824

Högvälloflige Keiserlige Finske Hus-
hållnings Sällskap!

att påtekna när förvant och hvar fått

No 1.

Medvetandet af den ynnest och trä-
gårenhet, hvarmed Keiserlige Finske
Hushållnings Sällskapet omfattat
de af landets innevånare, hvilken
kunnat udagen lägga någon drift
och omtanke uti landt Hushållning,

Till Keiserliga Finska Hushållnings Sällskapet.

hammar öfvan mig erinran att Gud
i djupaste ödmjukhet anropa, så som
min högvälborne Fullmägtig, Landshöfd
man Fredrik Rudolf Rappmärkt anmodat
på Hogsunda Ting Enligt af den 16. Oc
tober påbjudit är, som vid min tillträdes
Högtidsstämma till sin riktighet bör
verifieras, förgyttnästigt tillbyggna mig
någon afhan anställande prövning hän
delig benägenhet, för det mycket han bär
och den dryga dagsfärd i anledning
förenämnde Ting skriftligt anbefallt upp
lindlighet och jämte högst odrägligt mån
gehanda, en lagen mänga invecklade Tvi
all tid tillförene förekommit hänvisat, icke
mindre i stånd och välbefallig uf minna
granskning, enligt dessa förordningar, och
gen så mån Swenngårdar, med djupaste vör
nad

Högtbefallningsmannen
Enligt Fullmägten
Matts Henriksson Hepo Salo
Torpare under Joukais Nybygge i Ha
garnäs Hapell, af Hiälmars Sockn

Ödmjukast
Tjänaren
Sam: Bergman

№ 1753 44.

Inkom den 29. Sept 1824

Å År 1823 den 16 Octobers, Synades underskrifven med Nämndemannen Johan Michelsson Wuorenmaa, och förra Nämndemannen Erik Henriksson Wuorenoksa, på Joukais Academie Torparen Matts Henriksson Hepo salo i Hangenäs Kapell och Skelig Socken anmodan, det Hyttland, som han på Nordvästra sidan om dess åbenda Hepo salo Torp, af dugelig och sank mad till och 15 famn bred myra, genom gräfning och dikning samt hägnad upplåtet; hvarföre han af Höglofl: lige Kongl: Maj:ts Nådiga Hushållnings Sällskapet, omsorg gjorda underdånig ansökning om hjelp och ersättning för sina derved gjorde dryga arbeten och kostnader. Och befanns af honorum härstädes vara upplåtet åtta hundra 29 Hepo: peland ny åker eller hytta a 30 kappars på famnen som vardera dessutom till 24 skillings kostnad för kappelan: det och således beräknas till

	Rdr	sk:	R:
	174	24	

Diken å denna hytta, funnos af 1½ alns bredd och djup: lek, uppgräfna och mycket rätlagna till 8 rätta sender åtta hundra Trettio (2830) famnar, som värderades till 2½ sk famn, och gör — — — — — — — — — 147. 19. —

Samt lika mycket eller 2830 famnar af En alns djup och bredd till 2½ sk famn, gör — — — — — — 117. 24. —

Hägnaden till detta hyttland som således ut ordentligen synar blifvit dikad, består af åtta hundra femtio (850) famnar dugelig gärdesgård som Hepo salo uppfört, och prövades högsta 1½ skilling famn som gör — — — — — — — 96. 27. —

Summa — 426. 18. 8

Till Höglofliga Kongl: Maj:ts Hushållnings Sällskapet.

Sålunda befunnit och prövat, samt at Repor-
te Taxe för ofrigt till Ägo Hafd och Hus byggna-
der finnes i alla delar väl och ordentligen
bebyggt och cultiverad, betyga wi Signera —

Bernh Ehrmann
Studerande

Johan Michelsson Wuorenmaa
Härads Nämndeman

Eric Henricsson Wuorenmaa
f. d. Härads Nämndeman

Vid den allmänn Nykterhets Stämma å, nedanmälde dag
blef förestående Syne-Skrift församlingen offentli-
gen föreläsen och allmänt förklarad samfärdig, m
derstån att Sökanden till uppmuntran för hen
dvisade flit och drift med Skatte vedergällning
sod sin buda och skoglad af Kejserliga Finska
hushållnings Sällskapet rätteligt kunde blifva
tnyad. Betyga Kangasjärvi den 6. Januarii 18
på Nykterhets Stämmans vägnar

Laurelius
nådig Predikant

Michel Alakraka. Matts Lambikoski.

Matts Jukkahara.
Nykterhets Secreterare.

Michel Korpo. Matts Korpo.

Enk Januarii 1824 No 1048

Uti 1822 den 31. October besigtigades af undertecknen
med biträde af Extra Nämdeman Gustaf Henricsson
Haikara och Skatte Bonden Johan Simonsson Lappa
uppå Skatte Bonden Johan Andersson wåhå Eske-
lis ifrån Lippio by anmodan det arbete neude wåhå
Eskeli gjort i Tapen oja Sanka kärr, och befann-
at utfals diket war upkastat genom kärret at vå-
ster 100. famnars länge, neude utfals dike var 1¾-
alu bredt och lika djupt hwar ett famnes grafva
Tall och Gran rötter upgrune, hwilket kost
samma arbete wärderades till 6. kopek famn, som gör
6. Rubel, äfven erfors att wåhå Eskeli upgräfvit neu
de utfals dike widare till gratio famnars länge genom
en stenig backe hwari befunnos mycket större och min-
dre stenar, hwilket swåra och kåstsamma arbete wärde-
rades till 50. kopek famn, som gör 20. Rubel. både diken
såwäl i öfra som nedra änden af kärret voro hwardera 50.
famnar länga eller till famn and 100. famnar ½ alu djupa
och lika breda, som a 12. kopek famn gör 12. Rubel, 3 nne dig-
diken voro äfven upkastade af lika bredd och djupelek som
de förr neude men tegarne ej ännu gräfstade af 100 famn-
nars längd gör a 12. kopek hwardera eller till famnars
300. famnar, gör a 12 kopek famn 36. Rubell. —

Till Höjesenliga Finska Hushållnings Sällskapet.

Vidare åfors att i wåstra ändan af wände Kärr
Sex 6. Tegar 10. januar länga och 5. januar breda
ka nu woro med råg besådde af desutom i den
wende med råg besådda Rytten, kunnos åsatt
de Siken 15. januar länga tvardera, eller till januar
30. januar, hvilken Diknings och Gräfnings Kost
upgår till 15. Rubel.

Summa Rubel 99. Silfv

Samma dag Synades det arbete som förut nem
Bonde Johan Wåhå Eskeli förrättat i norra ända
af Sipsjö Lammi Mose= och befans därstädes af Eskeli
kastat ett utfalls dike från norra ändan af Kärret 30. ja
uar längd — som löper till Sipsjö Lammi sjelfva, dikets djup
var 1¼ Alu lika bredt, hvars kostnad anfägs uppgå till 12
samm, som gör 3. Rubel 60. Kopek, i samma Kärr woro 7
Gräfvade 5½ januar breda och 5½ januar länga hvilka til
del varit fyllde med Sommar med Råg och Rofvor besådde, ha
Diknings och gräfnings kostnad anfägs till 7 5/10 Rubel 50. K
eller til samman 11. Rubel 10. Kopek, och uppgå hela denna ar
kostnad således in alles till 110. Rubel 10. Kopek silfver. —

Så lunda Synt och befunnit, intygas

På Synemännernes vägnar
Wilh. Boxberg
Sergeant —

36. 7.

Utdrag af Protocollet hållit wid Kyrko=
Stämman uti Ikalis Moderkyrka den 12 Ja=
nuarii år 1823.

§ 1.

Upplåses en af Bonden Johan Andersson Wåhå=
Eskeli ifrån Sipsjö Lby inlefwer och af Ser=
geanten Gustaf Boxberg under den 31 Octo=
ber 1822 författad Syne Skrift öfver det
arbete berörde Johan Wåhå Eskeli nedlagt i Pa=
pinoja Kärr uti Sipsjön Lammi Mose, hvil=
ket in Summa befinnt i Kostnad wärderadt till
Ett hundrade Tjo /110/ Rubel 10 Kopek Sil=
ver; Och inhemtades af den närvarande de=
len af Församlingens Medlemmar att Johan
Wåhå Eskeli detta Arbete Jämväl Synemän blifvit
förrättat.

På kyrko Stämmans wägnar.
Jac. Elfvadsson
Jac. ons kur. Syneman

Henric Mattsson Kolka. Gustaf Henrikson Hietaara
+
Matts Matsson Hietaara. Thomas Thomasson Soini.
N

Såsom drifflig Arbetare, samt nyktter och redlig
medlem af Samhället wisar i störste Omfatt=
het sig bor Höglofliga Kejserl: Finska Hushåll=
nings Sällskapet Recommenderas Bonden Johan
Andersson Wåhå Eskeli till erhållande af Hen=
lig uppmuntran för dess flit i jordbruket. Ika=
lis den 16 Junii 1823.

Gustaf Boxberg
Jac. ons kur. Syneman

Till Höglofliga Finska Hushållnings Sällskapet.

Inkom: d. 20 September 1824 57.

No 1748

Embets Memorial!

No 3 et 4.

Nämndemannen Johan Mattsson Hjekas och Torparen Anders Johansson Rinnelmäkis till mig ingifne ansökningar om undfående belöning af Kejserliga Finska Hushållnings Sällskapet för verkställda uppodlingar, får jag härhos till Kejserliga Finska Hushållnings Sällskapet öfverstyra till det afseende Kejserliga Hushållnings Sällskapet finner godt att å desamma lemna. – Åbo Lands Canzellie, den 17. September 1824.

Under Herr Stats Rådet, v. Landshöfdingen och Riddaren Wallenii fränvaro –

På Landshöfdinge Embetets vägnar

H. Wallin [illegible]

No 3887.

Till Kejserliga Finska Hushållnings Sällskapet.

Pasik. den 16. September 1829 af Malmstaren
Rentund

H. No 1601. 1829

Högvälborne Herr Landshöfdinge och Riddare!

No 3.

Såsom i djupaste ödmjukhet närlagde Syne Skrift af
sig visar, har jag med stor möda och betydande om-
kostnader förrättadt uppodlingar uti Aktennyttan och
Kunkaronsjan alnste odnglige kärr, och anhåller jag
i lika ödmjukhet att af Kejserliga Hushållnings

Sällskapet i åbo genom Högvälborne Herr Landshöfdingen och Ri-
dderens Höglgällande åtgärd blifva hugnad med någon
belöning hälst i penningar

Med djupaste vördnad Framhärdar

Högvälborne Herr Landshöfdingen och Riddarens

Allerödmjukaste
tjenare
Johan Mattsson Hjeka
Skatte Bonde och Härads
Nämndeman ifrån Ikalis
Socken och Sammis by
genom F. W. Kaler

39

Fullmagt in Blanco

Johan Mattsson
Hjeka, Skatte-Bon-
de från Ikalis
Socken och Sammis
by.

Bevittna.

Henr. Ellg. C. Laurén

År 1824 den 21. Junii bynedes af underskrefwen
tillike med Profogden Jacob Pihlgrén och
Gårds Nämdemannen Johan Mathsson Lägo-
kala, uppå Nämdemannen Johan Mathsson
Hjeckas från Sammi by anmoden de Kytte-
länder, som medelst strängt arbete och dryg
kostnad uppodlat, å hårskildte ställen och hår
nedanföre nämnes:

	Silfver Rub.	Kop.
1o. Å Ahtennytte oduglige Kärr befanns dike upplestet till 833: femners längd, som profwedes å 4. Kopek femnen till	33	32
Innom dessa diken wore sex tegar anrättade, hwilke utgjorde efter beprofwende Twå Tunnelands widd, och wore nu med rug behudde, samt profwedes gräftnings till 75. Kopek Kappelandet eller	45	—
Utfalls dike wer åfwen uti samma Kärr upplestet medelst strängt arbete och grof rothuggning till 150. femners längd, 4. alnar bredt, 4. alnar djupt, som profwedes till 1. Rubel femnen, och gör	150	—
Och antaknes här åfwen att denne Kytte wer försedd med läglig hägnad		
2o. Utikuskaran ojan Alusta eller Suolahti Kärr befanns 41. tegar upgräftade, hwilke wore delte å fem hårskildte ställen, och profwedes i widd till-sammans utgöra sex tunnen 20. Kappeland, och wärderades uppodlings och gräftnings kostnaden till 75. Kopek Kappelandet, som gör	150	—
Och er fors nu att en del af dess Kytt-for wore behudde med 1. tunnen 10. Kapr.		
Transport	378	32

genom J. W. Haler

Transport 378.[illegible]

rug, 1. Tunna korn och 10. Kappar [illegible]
Hafra samt resten ottehudd —
Omkring dessa tegar ver dike upp-
kastet, till 3638. famnars längd
som pröfwedes till 4. Kopek fam-
nen eller — 145.[illegible]
Uti detta kärr ver äfwen utfalls
dike af 107. famnars längd uppgräf-
wit, som pröfwedes a 25. Kopek
famnen, till — 26.[illegible]

Summa 550.[illegible]

Sålunda synet, befunnit och wärderat
intygar:

På synemännernes wägnar

Hamovius

Förestående Syne Skrift är i dag wid fjorton dagar förut
pålyst Allmän Sohnestämma utan ringaste anmärk-
ning upplöst — Ikalis Kyrka den 8. Augusti 1824.

Gyn
Kl. Bergroth
Kyrkoherde

Sam: Salovius
Fatwäbel

Carl Kango
Kyrkovärd

Johan Thomasson Talonen
Skattebonde

Elias Michelsson Turcke
Acad. Bonde

Johan Henrisson Santaja
Bonde

IIIII

41

Rd. A 1600. 1827

KOP.

Vorst. den 16 September 1824 af Wiktmästaren Renlund

R. No 1600. 1824

Högwälborne Herr Landshöfdinge och Riddare!

No 4.

Såsom i djupaste ödmjukhet närslutne Syne Skrift utrider, har jag ämnd icke ringa kostnad uti frugtbart stånd satt Ihonera samka Kärr, och anhåller jag derföre i lika ödmjukhet, att af Kejserliga Hushållnings Sällskapet i Åbo, förmedelst Eder Höga Nådy Högtgäl,

lande åtgård blifva hugnad med någon belöning hälst i penningar, för att framdeles med så mycket större drift [illegible] na fortsätta med arbetet.

Med djupaste vördnad Framhärdar

Högvälborne Herr Landshöfdingen och Riddaren

Allerödmjukaste
Tjenare
Anders Johansson Rinnetmäki
Torpare ifrån Kallionkjeli
by och Ikalis Socken gen.
J. W. Jaler

Fullmagt in Blanco.

Anders Johansson
Rinnetmäki Torpare
ifrån Kallionkjeli
By och Ikalis Socken

Bevittna:

Henr. Eleg.

P. Laurin

Cau 1824. den 25. Junii Synedes och vur-
deredes af underskrefven, Lilliken med
Nämdemannen Emmanuel Ericsson Uljas
och Frammandemannen Torperen Jöran
Jöransson Perkiomäki, uppå Torperen
Anders Johansson Rinnelmäkis anna-
dan, det erbete han nedlagt vid Yo-
neva hemme och adugliga Kärrs upp-
odlings Lill Kyttelandt, medelst strängt
erbete och gräfre rothuggning; och
befans att ett utfalls dike Lill
130. Femners längd ut vester blif-
vit upkastet, som prefvedes Lill 50.
Kopek Femner, derifrån ut Ost
20. Femner, genom en mycket Ytenbun-
den backe som prefvedes Lill 2. Rubel
Femner; samt ifrån detta ställe en
vidare ut Ost 130. Femner som
vurderedes lika som förstnämnde
dike Lill 50. Kopek Femner — Tvän-
och lång diken vara innom den-
ne Kytte uppkastade Lill 500.
Femners längd, som prefvedes
Lill 25. Kopek Femnet.
Denne Kytte, var inrättad i behöri-
ger och enhägs i vidd utgöre 1½
Tännelandt samt prefvedes uppod-
lings och gräfnings kostnaden Lill
50. Kopek Reppelandet. — och utgör

hela denna arkets kostnad sem-
mantagen 327 Rubel 50 Kopek Sil-
vers

Dålunda Synet och värderan
intygar,

På Synemännernas vägnar

D. Rothovius

Förestående Syna Skrift är i dag vid fjorton dagar förut på
Sokneskämma utan ringaste anmärkning upplast. Ikalis-
ka den 8. Augusti 1824.

Sigg. Jergroth
Kynkoherde

Sam. Salovius
Fältvåbel

Carl Kango
Kynkoson

Johan Thomasson Salonen
Skalle Bonde

Elias Michelsson Tunki

Johan Hennisson Sontaja
Bonde

11111

No 1768. Inkom d. 15 Oct. 1824

Embets Memorial.

No 5.

Torparen Enoch Eriksson Härkälä
från Ringo Kapell ansökning om an-
tingen något understöd i penningar
eller någon annan uppmuntran för
verkställd uppodling, får jag härhos
med dertill hörande handlingar till
Kejserliga Hushållnings Sällskapet öfver-
styra, med vänlig tillstyrkan till
bifall. Landscancelliet i Tavastehus
den 8. October 1824.

G. F. Cjärne

Johan Boormén

No 3881. Kejserliga Finska Hushållning Sällskapet.

No. 1768 Inkom den 15 Oct 1824

År 1824 den 26. Junii, förrättades af underskrifven, uppå Torparen Enoch Ericsson Lärkälas från Kuitila Bys i Rengo Kapell, begäran Syn och besigtning å det arbete som nämnde Torpare i afseende å åker uppodling, nedlagt å ett nära Torpet beläget såkalladt Alhonsuo oländiga Tjärr eller Mossa. Närvarande vid Synen, såsom biträdande Nämnd, Härad Nämdemannen Johan Mattila och Extra Nämdemannen Michel Eskola.

Sedan det blifvit tillkännagifvit, att nu mera afledne Krono Länsmannen i Wånö Socken Jan Lindeblad, redan den 23de Junii 1819 verkstält Syn å berörde Tjärr, hvaräfver Syne-Instrumentet nu jemväl uppteddes, och hvaraf inhämtades, att Lärkälä då hade, för att få Tjärret uttorkadt och till nyttig jord förvandlad, uppkastat ett utfalls dike genom en Sand-backe till den nära inlill varande Vieri Ensjö, som efter mätning utgjordt Etthundrade femtio alnar, på högsta stället åtta alnar djupt och fem alnar bredt; samt dessutom i sjelfva Tjärret uppd-

Enoch Ericsson Lärkälä

gräfvit tillsammans Ettusende Femhundrade Sjattiofem alnar sex quarter breda och lika mi-
ga quarter djupa diken; föreltogo Synemännen
ytterligare mätning af samma diken och fun-
förhållandet i alla delar öfverensstämma med
hvad i saggde Syne-Instrument blifvit upp-
taget, utom det att några få korttare diken
på sine ställen behöfde, såsom igen grodde
uppränsas; hvarefter Syne-männen fort-
satte mätningen af de utaf Enoch Eriksson
Härkäla, desse sednare åren vidare uppgräfne
diken, som voro följande:

Ett dike af Etthundrade alnars längd,
en aln bredt och fem quarter djupt.

Ett dito af Etthundrade åttu alnars lang
en aln bredt och en aln djupt.

Ett dito af Etthundrade Sex alnars längd,
en aln bredt och sex quarter djupt

Ett dito af Etthundrade femtio alnars längd
en aln bredt och fem quarter djupt

Ett dito af Etthundrade femtio fyra alnars
längd, en aln bredt och fem quarter djupt och

Ett dito af Etthundrade Nio alnars längd,
en aln bredt och fem quarter djupt, eller inalles
Sjuhundrade Tjugu Sju alnar, hvilka

sammaräcknade med de förut uppgräfne diken
således utgjorde: Tvåtusende Trehun-
drade Två alnar, utom utfalls diket Etthun-
drade femtio alnar. – Och präfvade Syne-
männen i fråga varande Tjärr, som ansågs
vara både till åker och äng ganska tjenlig,
kunna, sedan den blifvit till fullo gärdad,
redan i denne höst besås med utsäde till
En och En half Tunna. – Tillfälle
till vidare uppodling i mersaggde Tjärr
finnes ännu, emedan detsamma är till vidden
ovanligt stort. Tid och Ort föreskrifne

På Synemännens vägnar
Carl Fredr. Degert.

Ingifs den 7 Oct: 1824. 47.
Den 8 d: et p. in ingifs [illegible]
[illegible]

D 18
18.
2
3.KOP.

Högvälborne Herr Landshöfding, Riddare af Kejsl St Annæ Ordens första Class och Kongl Svenska Svärds Orden!

№ 1768 Inkom 15 Oct 1824

Till följe af Högsvördade Resolution af den 29 sistlidne Juli får jag äran allerödmjukast bilägga ej mindre Stråste bevis öfver min fråjd, än åtskillige Grannars bevis deröfver, att jag innehafver Härkälä Torp, samt att de uppodlingar jag gjort å Alhonsuo Kärr, lända berörde

[illegible]

Torp till nytta; hvarhos jag i lika ödmjukhet
får återhämta hvad jag i måles förut hop
äran anföra. I förhoppning och höggunstig
villfarighet härutinnan, har jag nåden framt
härda med djupaste vördnad.

Högvälborne Herr Landshöfdingen och Riddarens

genom
[illegible]

Allerödmjukaste
Tjenare
Enoch Erikson Stärkal

P. 18
18.
S. D.

Gustav Lyberg

P. 17.

Att Enoch Eriksson verkeligen innehafver Härkälä å Kleukari hemman uti Kuitela bey belägna Torp – och att han sjelf förenämnde Torp till nytta gjort den i fråga blefne kärr upodling å alhonsuo det intyge vi undertecknade byåman och grannar Muurila den 11 September 1824.

Adolf Fredric Johansson.
Kleukari Hemmans
Åboe

Michel Johansson Eskola
Krono Bonde.

Eric Israelsson Klemola
Krono Bonde

Eric Carlsson Antila
Krono Bonde.

Att förestående Bönder sine Bomärken sjelfve undertecknadt Intyga

[illegible]
Lieutenant.

Thomas Troppe
Kloukare

Att Torparen Enoch Eriksson Härkälä från Kuitela by. är årlig och välfrågidad. Intygar Muurila by. i Rengo Kapell den 11 September 1824.

Adolf [illegible]
Pastor.

Ingfl. den 29. Juli 1824.

P. 18/18.

J. D.

№ 1768. Inkom den 15 Oct. 1824

Hr. Hogvalborne Herr Landshöfdinge och Riddare af Kejserlige St. Annä Ordens första Class och Kongl. Svenska Svärds Orden!

Resol.

Oskanden, bör Jurstedes förets ej mindre behöriget Kräfta beviss till utredande af dess fraga, en tillförlitelig beviss däröfver at hen innehafver Kärnkala Sorg, och verkstält ifrågavarande arbete till Sorgets nytta, och ej för dags gemenes at nägen annan, innan vädare utgärd härinnan följa den Kand. Canullet i Jaarlehus den 29 Julii 1824

G. Hjärne,

Johan Bergmén

Länge hade jag, såsom en följd af min öfvertygelse, att hvarje människja borde i sin mohn icke allenast gägna sig sjelf utan äfven andra sina medmänniskjor så vidt förmågan

W

Annat fol. 6552.

P. 17.

Ref. 36 Kop. Sal.

medgåf, varit betänkt, att företaga ett arbete som skulle tillfredsställa min ärelystnad och förskaffa mig min efterkommandes välsignelser; men fattigdomen som följt mig tätt i spåren, har uppkastat tusende oförutsedda svårigheter, dem jag endast genom tidens längd och min ihärdighet så vida öfvervunnit, att jag, på sätt Eders Höga Nåde af allerödmjukast närlaggde Tyne Instrument vardes inhämta, förvandlat till nyttig jord en del af ett oländigt Tjärr, vid namn Alhonsuo, medelst Trädens nedhuggning, dikande och vattnets bärttappning till den där nära intill varande Wieri Insjö, genom hvilket i sanning ganska mödosamma arbete, jag ensam oppnat tillfälle för den som åstundar att derma fortfara emedan Tjärret är nog vidlyftigt att äfven af ett helt Bydlag uppodlas, med den förmon, att vattnet, genom de af mig uppkastade diken får sitt aflopp till ofvannämnde Wieri Insjö.

Nu, emedan en mild och Nådig Regering med afseende å Landtmannens tröttsamme och tunga göromål; då han ifrån jordens sköte skall

hämta sin nödtorftiga bärgning och alla sina förnödenheter, funnit rättvist vara, att hvar och en som ut märkte sig genom synnerlig flit och gagnande förtog, skulle efter förtjenst belönas; Ty får hos Eders Höga Nåde jag allerödmjukast anhålla att, i fall Eders Höga Nåde funne dertill skäl, blifva hos Kyserlige Finska Justhållnings Sällskapet föreslagen till någon ersättning för min mödan antingen i penningar, hvilket jag till arbetets fortsättande hälst skulle önska mig, eller ock i hvad annat Kyserlige Justhållnings Sällskapet eljest behagade att mig meddela.

Med djupaste vördnad framhärdar jag

Eders Höga Nåde

Allerödmjukaste
Tjenare
Enoch Erikson Härkäla
Torpare från Kuitela By i Rengo kapell

Genom
Carl Fr. Degert

N:o 6.

Utdrag af Protocollet hållit vid Allmänn Socknestämma i Åkers Kyrcha den 24:de Junij 1821.

§ 3.

Herr Lieutenanten Välborne A. Meinck inlämnade en Sejne-Skrift af den 19:de October 1801 som utreder: att Cönderne Jacob Simonsson, Matts Jöransson, och Matts Martensson från denna Socknens Köpezila by och Mickola hemman, på egen behaftnad värkställt Uppning af ett träsk Woihjärvi kallat, och der vid genom ett ganska mödosamt och kostsamt arbete uphastat 1065 alnar utfallo dike af olika djuplek och 2½ alf. bredd, och dessutom ett annat utfallo dike på Perlisensaren kärr af 438 alf. längd och 1¼ alf. djuplek, hvarigenom den nytta åstadkommits, att icke allenast de sjelfva utan och andra hemmans ägare som äga jord omkring nämnde träsk, belyd ligen vunnit i upodlings jord samt att i synnerhet 50 Tunneland olandigt kärr derigenom för framtiden blifvit brukbart af hvilket en del nu redan står i ragvärt, och en del begagnas som höbohl, anmärkande tillika bemälde Herr Lieutnant, att sedan de förstnämnde Jacob Simonsson och Matts Jöransson

numera äre med döden afgängne, så önskade och anhöll
Man, det den sistnämnde eller Matts Mår-
tensson hos hyllt. Finska Hushålls Sällskapet
komme å höggunstig åtanka och erhålla någon
belöning eller utmärkt Vedermäle, hälst af den
vanliga Medaillen som bäres på bröstet för hus-
hållerid gjorda omkostnader. – Socknebaerne nu till
talrik myckenhet församlade, erkände, icke allenast
värkliga förhållandet af i fråga varande uppgifter
utan lämnade och derhos det enhälliga intyg, att
härnämnde Matts Mårtensson Mickola, utom det
att vara en redlig och nyckter man, samt idog och
kunnig jordbrukare, äfven verkligen varit den samme
som uppmuntrat andra, delägare till detta företag, och
således synnerligen bedrägit till i fråga varande
Insjös uttappning; samt till känna gåfvo derjemte
deras ödmjuka önskan och anhållan vara, det berör-
de bonde Matts Mårtensson, måtte med någon
ynnestfull belöning ihågkommas och hugnas; så
vårt till uppmuntran som läfflan för andra red-
liga och idoge jordbrukare. Som antecknades
Pid och ort föreskrifna. –

På Socknestämmans vägnar.

Gustaf Gerppe

Upplärt Tusteradt och godkänd d. 1ste Julij 1821.
intyga –

A. Ancherus
Klockare & kyrkovärd.

David Bertillsson Tyska
Bonde från Sidickala

Eric Ersson Paraan
Bonde –

Anders Lassila
Sexman –

Thomas Sigfridsson Braskila
Bonde

Johan Rutila
Sexman –

Utdragets rigtighet bestyrker.

Gustaf Gerppe

N. den 10. April 1824 1580.

N:o 7. 53.

År 1822. den 7. Augusti, inställte sig underskrefven Expeditions fogde tillika med nämndemännerne Isac Andersson Linna och Henric Ericsson Sisätta på Hirfvimäki Skatte Jägare Torp i Kihnio Byalag af Ikalis Socken och öfre Satagunda öfredels Härad samt Björneborgs län, förätt enligt kejserliga Högt Respectiva Befallnings hafvandes Ordres af den 14. sistledne Junii, anställa Huse och ägo Syn å nämnde Torp; Anhölt åboen därå, Daniel Carlsson, att dess, så i Iso som rühä Hirfvinefva förrättade, betydeliga upodlings arbete Skole Synas och verderas; hvarefter och sedan förrättningsmännerne först inhämtadt, att denna lägenhet af nuvarande åboen, för 16. år tillbaka är anlagt, uti en aflegsen tract å krono allmänningen, hvarest redan voro upförde Elofva rum i man och ladugården, af mycket Stenbunden och Svärbrukad mark, uptagit Ire tunneland åker samt rödjut 3. à 4. Åhmars höland, begåfvo sig Synemännerne till wähä Hirfvinefva hvarest efter Skedd mälning funto upförde Ett Tusende Sju hundrade Nittjo Njo famnar 7. qvarters breda och djupa diken som pröfvades till fyra Skillingar famnen gjör Etthundrade fyra tjo njo Riksdaler 44. Skillingar, därstädes rothuggit och gräftat fyra tunneland, ansågs kosta Åttatjo Riksdaler, öfvenså i i Iso Hirfvinefva upfört

Tvåhundrade Femtjo Två famnar dyliker diken till samma värde, gör Tjugunjo Riksdaler 1 Skillingar, gräftat och rothuggit Femton kapland som ansågs kosta Tjo Riksdaler. Ut görande tillsammans uppodlings kostnaden i förenämnde måsson Tvåhundrade Sextjo (269.) Riksdaler 12. Skillingar Svenska Riksgäldsmynt. Sålunda befunnit Tid och ort föreskrifvit.

På Synemännernes vägnar

S. H. Bergstén

Utdrag af Protocollet hållit vid Kyrko Stämman uti Darkano Kapell af Ikalis Socken den 9. Februari 1823.

§ 1.

Skatte Jägare Hemmans Åboen Daniel Carlsson Wirvimäki framtidde ett af Expeditions Tagden S. H. Bergstén, jämte Härads nämdmännerne Isak Andersson Lina och Henric Ericsson Sisättig den 1. sistledne Augusti uppgrättat Syne Instrument som på begäran i förrämlingens närvaro upplästes och innehöll att Daniel Carlsson Wirfvimäki användt Tvåhundrade Sextjo Njo Riksdaler 12 Sdr Svenskt Riksgälds mynt i dikning och uppodlings kostnad af Tyra tunneland och 15. Kappeland färdig Rytta med Två tahende ett hundrade fyratjo en famn större diken Hvarföre Förrämlingens Ledamöter enhälligt önskade att Höglofl. Kyrkerliga Finska Hushållnings Sällskapet värdes uppmuntra Daniel Carlsson Wirfvimäki med någon ersättning och understöd till vidare fort farande i dess under fattigt tillstånd företagna och nog lindrigt värderade fast mera kostsamma och nyttiga uppodlings arbete

Tid och ort föreskrifne

På Kyrko Stämmans vägnar

Isaac Gehrstänstén
Adjunct

Matts Andersson Kuivasjärvi-Kyrkvärd och Hemmans Åboe

Isaac Jacobsson
Votaje I.S.

Thomas Matthson Vaisalahti
Skatte Jägare

N. 10 April 1824. 1580.

Skattl Jägare Hemmans åboen Daniel Carlsson Wirfvi mäki, ifrån Parkano Kapell af Ikalis Socken, har härstädes så i anseende till sin ägande Kristendoms Kunskap som ock sin Klandersfria allväl frägdade vandel, de dyra nåde Medlen hinderlöst brukat –

Attesterar Parkano den 10. Februari 1823.

Isak Gehrtt Allstin
Adjunct

No 968

Protocoll hållit vid Kyrkostämman i Lochteå Moderkyrko Sacristia den 30 November 1823. —

No 8.

Sedan församlingens Husbönder, efter slutad Gudstjenst, å förenämnde ställe inhådt, upplästes och på finska Språket uttolkades af undertecknad Pastor det Syne och Värderings Instrument, som Assessoren och Fältkamereraren Herr Fredrik Basilier, under den 20de sistvekne October, upprättadt öfver den Gärds-flyttning och nya uppodlingar, Bonden Johan Jacobsson Kolpanen verkställdt å sitt åbsende ½ dels mantal Skatte Hemman i Lochteå Sockens Maringais by; hvorefter, uppå skedd tillfrågan, om någon emot sagde Instrument hade något att erindra, det samma af samtelige närvarande såsom riktigt erkandes. Är och dag som ofvan

På Kyrkostämmans vagnar
Carl Gust: Elfvrug.
Forsamlens Pastor —

Erik Huhtala. Jacob Mattsson Langila —
H Härads Nämndeman A Skatte Bonde.

Matts Mattsson Herlevi.
T Skatte Bonde. —

No. 968.

Högädle och Vidtberömde
Herr Professor!

Närslutne Syne Instrument jämte Kyrkostämmo Protocoll, för härhös vordsammast insända; jämte odmjuk anhållan å Bonden Kolpanens vägnar, att för sina gjorda uppodlingar och den betydliga kostnad han vid sin gårds flyttning fått vidkänna, blifva af Keiserl:s Finska Hushållnings sällskapet, anten med den vanliga Belönings medaljen eller något annat vedermäle af Dess upmärksamhet, ihogkomen.

Med fullkomligaste Högaktning har äran framlefva

Högädle och Vidtberömde Herr Professorens

Odmjukaste Tjenare
Carl Gust: Elfving.

En brädfodrad och med rödfärg öfverstruken bonings byggning inredd med Tuga 2:ne Kamrar och förstuga, innehållande 26. Alnar i längd 15. alnar bred och 5:½ alnar hög till Takbandet, med bakugn och Spis i Tugan och Spis i ena Kammaren samt-

Tott.

År 1823. den 20de October instälte sig underskrefven å Kolpanen 5/24 dels mantals Skatte Hemman No. 19. i Maringais by, Lachteå Sokn af Wasa Län för at härå, enligt anmodan med tillkalladt biträde Vice Härads Nämndemannen Johan Jacobsson Bengtilä och Sexmannen Skatte Bonden Johan Jonasson Junkila förrätta Oeconomisk Syn och besigtning samt Värdering å den Gårds flyttning och nya upodlingar Åboen Johan Jacobsson å förenemnde Hemman verkstäldt, hvarvid tillkännagafs och uplystes, at bemälte Johan Jacobsson År 1819. börjat med Husens flyttning ifrån gamla Bohlstaden till et nu befinteligt torrlänt och tjenligt ställe på Fyrahundrade fammans afstånd ifrån förra stället, hvarest följande Hus, dels af nytt dels af gammalt virke i god ordning fants upförde; nemligen –

Husen: Mann Gården.	Byggnads-Kostnaden, Hofbrodering och Spadlinge i Kanco Assignationer	
	Rub.	Kopek.
En brädfodrad och med rödfärg öfverstruken bonings byggning inredd med Stuga 2ne Kamrar och förstuga, innehållande 26. Alnar i längd 15. alnar bred och 5½ alnar hög till takbandet, med bakugn och Spis i Stugan och Spis i ena Kammaren samt-		

Coll.

en rymlig Potatoes Källare under Stugw golfvet, för
öfrigt i fullt och godt Stånd under maffver och Takwerk
Tak, Värderades till. ——— 600.—

En annan byggnad, Jakallast (Vister- eller Gästabudshus)
äfven med Rofsarg öfverstruken och under samt förgående
byggnad, 18. alnar lång och 17½ alnar bred samt 5. alnar
Sög, inredd med Stuga och Kammare samt förstuga, un-
utan eldstad i Swardera rummen, för öfrigt i Stånd, med
maffver och Takwerk Tak, Värd. ——— 300.—

En Stalls byggnad med Hö Lada och Kåm Leder under-
de Tak, 18. alnar lång 7. alnar bred och 7½ alnar-
Sög, nyttjad på Fienligt afstånd emellan förenämnde 2ne
byggningar, i Stånd Värd. ——— 125.—

2ne inhägn Portar till gården med nya grindar före på-
jämn gång, värda. ——— 10.

Hus i Ladugården en-

Ett nytt Fähus af furu timmer 13½ Alnar långt,
10½ alnar bredt och 7½ alnar högt, inredt med 2 Spi
kär för kreaturer på Swardera sidan, i gott
Stånd och anlåge Värd. ——— 106.

En ditto för mindre bohållning, uppfördt af gammalt och nytt

Transport —, 1141.

Transport —, 1141.—

virke 7. Alnar i fyrkant, Värd ——— 30.—

Ett Fähus med Vaggar af gräfver och ofwan dera byggd ny-
fader Lada 10½ alnar i fyrkant och 7. alnar högt,
i Stånd och Värd. ——— 50.—

En fader Lada 10½ alnar i Qvadrat, anslag Värd —, 35.—

Ett nytt Afträdeshus med darunder byggd Swinstiga
7. alnar i fyrkant och 5. alnar högt, Värd ———, 15.—

Ett Värmhus 9. alnar i fyrkant och 7 alnar högt, ofwer-
i Stånd och Värd. ———, 35.—

Uthus.

En Stolp bodar af gran timmer 9. alnar i fyrkant och 5½ al-
nar Sög under paffver och Takwerk Tak, värd ———, 50.—

6. Stg mindre Stolpe bodar, hvaraf fem äro i rad med fönt
nämnde bodar och en på särskilt ställe, dessa 2ne äro
aldeles nya, värda tillsammans. ———, 120.—

En ny Redskapsstuga med förstuga 17½ alnar lång och 7½ al-
nar bred samt 5. alnar Sög, inredd med fabrar af bräda
och malta, i Stånd och Värd. ———, 60.—

2ne Stenfatta Brunnar, hvaraf den ena af 9. alnar djup
och den andra 7½ alnar ditto med träd lock ofwanpå-

Transport —, 1516.—

Transport. —	1516.	
Svarderas, värda Tillammans.	120.	
Halfsten uti en gammal Stuga mjöl Qvarn uti Kervajoki Säck, Värd.	30.	
En timrer timmad Tull Smedja, värd.	6.	
3ne Ekbyggnader af gran timmer med togor och lador 24 alnar långa och 10. Alnar breda under näfver och Takvirkt Tak, Värda.	260.	

Anmärkes at Åboen i Norra Pehlstadens medgafs qvarlemna Halften uti en Norre Sten Säbus byggnad, Jemdesk till något Värde ej upptages.

Åker.

Är af gammalt upptagen i Jemblandad mullgrund Tillhörig Tunmland och Gemensam Åboen emellan Pehlstaden uti Samma Jordmon, men emot Stenlandet Tyra Tunmland, som Värderades der Gemensamt upptagen med gräsning och dikning i Tegar Jemt Jemhamn å 10. Rubel Kappstandet, gör	1380.	
På en fjerdedels mil Väg ifrån Pehlstaden Skar Åboen efter Jagbehörigt tillstånd uti Skeltemo Korpi Kärr och mässa med nedlagd mycken Kostnad och Arbete Jemt Tull Bevarandet efterkome för andra Jordbrukare, Berört till Kyttland Aderton Tunn		
Transport. —	3212.	—

Transport. —	3212.	—
land och afdelt denna Upodling i 50. à 60. Famnars långa Jemt 7. à 8. Famnars breda Tegar, Hvilken Upptaga Vardera med Stånd gärdes gärdet derombring à 5. Rubel Kappstandet, som gör	3380.	—
Att å Timmerhet Sommar Tid kunna Hysa nödig upsigt öfver detta Kyttland, har Åboen Johan Jacobsson på Tjenligt Ställe däruti å Sin Mägs Mathsson upförd följande Hus i nämbe:		
En Bonings Stuga med förstuga.		
En ny Bada.		
Ett Fähus med foder Lada.		
En Badstuga.		
Ett Fähus.		
Ovid Sin Mägs gård har Åboen Jemval upförd En Bada, at Till Städ före Veruti bevaras der för Jemmaror ifrån Kyttlandet fallande afskaffning, så vidvitt att ej medhinnis ömkallas någon Jemmar Skörd och Tyktkor Bada prövades vara värd.	25.	—
a Kyttlandet är äfven upfört:		
En Kia med Loga uti Lada 25. Alnar lång och 9. Alnar bred, Värd.	120.	—
Transport. —	6237.	—

Transport —	6,237.
En annan ny Rid 10. alnar i fyrkant, i stånd och värd —	70.
2:ne nya Lador, den ena 10. alnar i fyrkant och den andra 9. alnar ditto, täkta med halm, värda tillsammans —	40.
Summa Assignationer	6347.

Slutligen få Synemännen betyga, at Åboen jämväl har i godrykt så väl gamla Åkern som Ängarne, och at å Hemmanet på dagjord fråga Fouragera för Året, Trenne Hästar, Tolt à Tritton Kor utom ung nöt, äfvensom Adertow à Tjuger får —

Sålunda besigtigab och Värderab, intyga — i År och dag som ofvan —

Trapuer

Johan Jacobsson Bengtilä. — Johan Jonasson Junkila —

Nº 9

Ur 1823. den 6te November insant sig underskrefven Expeditions Befallningsman af Krono Länsman pembe Härads Domaren Christer Ruth från Karangamäki af Härads Nämndemannen Adam Hyrylaen från Hyrylä, å Sauvola Krono Hemman Nº 4. i Anettu Ky, Mändyharju Sacken, Savola öfredels Härad af Kymmenegårds Län, bestående af ett fjerndels mantal, för att Syna af beskrifva såväl Åbyggnaden å detta Hemman, hvilken innehafvaren deraf Härads Nämndemannen Adam Thomasson Sauvola upbygdt, som äfven Hemmanets öfriga häfd.

Närvarande Hemmans innehafvaren Nämndemannen Adam Thomasson Sauvola; af utreddes nu förvid det hans afledne fader Thomas Sauvola förut innehaft detta Hemman. — Då denne Thomas Sauvola för Nitton år sedan aflidit, har Åbyggnaden å Hemmanet warit alldeles förfallen Åkrarne af öfrige ägorne wanhäfdade; för Skulder har Läsa Egendamen blifvit å Auction försåld; trenne års Ränta har warit obetald af å Hemmanet har ej funnits widare än en Höst af fem Kor. Uti sådant skick har Adam Thomasson Sauvola, hvilken år 1817. blef antagen till Härads Nämndeman, år 1804. emottagit förwaltningen af sagde Hemman, hvarå han upfört nedannämnde Åbyggnad samt i öfrigt sätt det samma uti sådant stånd det nu befinnes af här efter åt kammer att beskrifvas:

Transport		1345.
Som yttre sidan upgår en trappa till öfre Rodan, af knutarne äro hjärade; denne Bod-byggnad är uti godt skick af förderades till,		200.
1. mindre Bada uti godt skick, 6 alen i quadrat		20.
1. Höst Skall 8 alen i quadrat 20. stock vorf läg utom resningen, yttre afsvalan taken af Bräder, golfvet af Blanckor med skilla af 5. spilkor, uptyggdt för nå-gra år sedan — Denne byggnad förändras till		150.
1. nytt Lider uhan dörren 10. alnar långt af 6. alnar bredt med balck tak uhan golf		20.
1. Kätta eller Bäck hus, 8 alen i quadrat af 18. stock vorf läg med balck Tak uhan golf		30.
1. Fähus 12. alen långt, 9. alen bredt 10. stock vorf läght under balck tak		50.
1. Swinhus uptyggdt för jem år sedan		10.
Förenämnde hus som alla äro uti godt skick för Adam Thomasson Sauvala under sin förvaltnings tid up-byggdt.		
Af gamla Byggnaden finnes endast grund:		
1. Fähus som tillsist undergått af för-derades till	30.	
4. mindre Bodar 6 alen i quadrat med dörrar å jem gång af för-sedde med lås, a 1½ Rubel	60.	
1. Bia, 12. alen i quadrat 21. stock		
Transport	90.	1895.

Transport	90.	1895.
vorf läg under balck tak som för tre år sedan tillsist lagdt af nya balckar	70.	
1. gammal Bia som nyttjas till Halm Lada	15.	
1. Halm Lada	15.	190.
Dagstugan är gammal, men Skorstenar äro sedan anskaffade genom Adam Thomas-son nästkommande Sommar ämnar up-bygga en ny, hvilket här antecknas.		
1. Bastja 5 alnar lång af 14. alen läg är innevarande år byggd af nya förior af förderades till		70.
Boställen är belägen vid Vaveli Sjö strand men likväl finnes å gården inrättad Brenna tillsyd med 4ten 6 alen djup af Sjelfbygdt Bra Kista		70.
Summa		2075.

Ängar

finnes ej mer än tre kunneland Äng uthöades vid som pranar emot Nio geometriske kun-ne land tillsammans af föreslå med goda Jägnader. Tillgår att vidare upodla Ängs finnes icke förutom förmande Äger tillgångar.

Skummelgård

är anlagd till 450. stängers storlek i godt stånd.

Hangar

Då Adam Thomasson Sauvala tillträdde för-valtningen af Hemmanet har dera ithet sam-pits vidare än 10 Lerstand för Bägge famen

under hans förwaltningstid har nya ängar
wit rödjade så att det nu kan inbärjas Trettio
hass hårdwalls och Tio hass storr hö årligen, [illegible]
lispund räknat å hasset – å ängarne har uti sed
re åren blifvit upbygdt syra hö hador.

Kärr

har Adam Thomasson Sauvola upodlat Sex tu
ne semton Kappeland Råg utsädes widd som
me ör under bruk.

Å frågawarande Hemman har genom
Nämndemannen Adam Thomasson Sauvola
drift och omtänksamhet wid jord bruket bli
wit sätt uti sådant skick att derå förnärwa
rande födes syra Hästar, Tjugusex Mjö
kande Kor och Tjugnåtta Får utom un
Boskap, och Åbyggnaden derå ör den bäs
som finnes å hemman hwilka innehafwes af
Bänder i Församlingen. – Adam Thomasson Sa
vola har icke allenast på förberört sätt utmärk
sig utan äfwen genom sitt kända redliga
och anständiga uppförande, hwarföre Syn
männen anse det han Adam Thomasson Sau
la giordt sig förtjent, att till upmuntran
erhålla någon beläning, och wåga derför
hos Kejserliga Finska hushållnings
sällskapet ödmjukeligen Recommendera
honom till erhållande af något hedens
tecken. – Vid och ort förut skrifne

På Synemännens wägnar

[illegible]

Att åfvanstående syne Instrument blif-
vit uppläst vid allmän Soknestämma
den 4. Januarii 1824 i Mändyharju
Församling och för riktig erkänd utan
anmärkning mot det samma, intygar

Mändyharju den 4 Januarii 1824

På Soknestämmans vägnar

Eric Niklander
Curam Gerens

Exemplar [illegible]

№ 10.

År 1822, den 29 October blef af underskrefven Kostförvaltare at Oakneskrefvare jemte Cegmans Namndemannen Esaias Pölki eller Koicisto at Gårads Domaren Michel Sinno, efter förut i behöriglig kungjord Termin at Skattebonden Johan Johansson Mannilas i Hermijerci by at denne Laukas Oakenggårde åstunden Syn at vårderung förrättad, öfver dekare Maßer bemälte Johan Johansson Mannila redan dels upodlat, dels vore sinnet vidare uddaga, Inställande sig Gårard af Skiftes cegarens Brudarne Abraham at Lars Mannila samt Eric at Henric Kulemaisen autio, uti hvilkas öfvervaro Synen verkställes, på sätt som följer.

	Rubel Silfver			
	Förrättat arbete		Verkstält arbete	
	Rub	K:	Rub	Kop
1mo Huosiosuo, innem hvilket kärr ett träsk vid namn Huosiolambi at beläget hvarifrån ut falls dikes till Oedra ändan blifvit dragit at utgjör till Cegen af Gårdemarken 263. famnar af 3 alle				

Stenen Johan Johansson Mannila.

Exemplar av min lifstid kan vara til at

djuplek a 25 kop. famnen	65.	75.		
Ifrån kärr liggen till Kor-kekoski fallet ofvedhårda-marken åt berörde utfalls dike upkastet till 70 famn. uti Otenbunden jord som-bod an fordjupms till 3½ alns djuplek a 50 kop. famn	17	50	17.	
af berörde kärr finnes 10 Tunnel 15 kappeland upgraftet at rodjet, hvarå redan-blifvit diken upkastade 2500. famnar a 1½ alns djup-lek a 4. kopek famnen	100.	—	—	
uti förberörde kärr kan Dikan-den å sin andel upsaga 60 Tunneland som fordrar di-ken till 50,000 famn. af 1½ alns djuplek a 4. kop. famn. gjör	—	—	200	
Till hagde kärrs rodning at-gräftning åtgår 2500 dags-verken a 50 kopek för dagen	—	—	1250.	—
Ikring den samma bör 5000 famnar gårdsgård upföras a 2. kopek famnen	—	—	100.	—
2o Kusilahdenkorpi eller Orih-suo bevägt med blandskog af 100 Tunneland, hvarvid redan 400 famnar utfalls dike blif-vit upkastat af 1½ alns djup-lek a 4. kop. famnen	16.	—	—	
Till hvilke 100 Tunnelands upredning at gräftning fordras minst 5000 dagsverken				
Transport	199.	25	1567	50

Transport	199.	25.	1567.	50.
a 50 kopek om dagen	—	—	2500	—
Gårdsgård fordras i kring-den samma till 5400 famnar a 2. kopek famn	—	—	108.	—
3o Sysajärvensuo, i Ödra änd-den hvaraf Sysajärvi Träsk åt belägt, at cedersig ut-falls diket ifrån berörde Träsk igenom kärret till Kurmenen Ojo som gjör 324. famnar af 1½ alns djuplek a 4. kopek famnen	12.	96.	—	
at dessutom i Otenhällster upkastat cike beskaffadt di-ke till 32 famn. a 50 kop. fl.	16.	—	—	
Dagde kärr utgöra i vidd 9 Tunneland, hvaraf 6 Tunne-land redan blifvit hållen till hades vägt och Comnets till Höslag, at 3 Tunneland som blifvit diket med 3600 famnar at torfva ännu diken minst 4400 famnar a 4. kopek famnen gjör	144.	—	176.	—
Till rodning at gräftning och rothyggning af nämnde kärr åtgår 300 dagsverken a 50 kopek för dagen	150.	—	150.	—
Gårdsgård i kring samma rodning finnes till 450 famnar a 2. kopek famn	9.	—	—	
4o Ishteisenahonkorpi graft-grenkärr om 4. Tunne 15 kappeland, hvarå blifvit upkastat diken till 1204 famn.				
Transport	531.	21.	4501.	50.

Exemplar av min lifstid kan vara til at

Transport	531.	21.	4501. 5
man och Landman och vederlag 3050. Summan af 1/2 Qvinnoplats a 4. Kopp Summan	48.	16.	122. —
Till Lagda Kassorna Tillskrifning och vallning till 100 Lagsvarelser a 50 Kopek om Lagen Gårdsgrund i Kreng Församlingen utkardade 350 Summan a 2. Kopp Summan	50.	—	100. —
5te Tillonalutlåg om 4. Landmän Summa upkommet Vilken Tal 80 Summan och Landman Tunnmätt 200 Summan a 4 Kopek Summan	7.		
Till Skrifning och Räkning af månads Kassorna 200 Lagsvarelser a 50 Kopek om Lagen	3.	20.	8. —
Qvarvarande Kassa Summa Till Lagda Kassorna Gårdsgrund	50.	—	50. —
Summa	689.	57.	4781. 50

Kand Skrain Lärad Kallet, Summa Lagen Skrifvet av Oss Lagman i Oster Karlanda Häradsrätt och Ordförande Sjunde Sammanträdet, uppvägt Alla Tunnelant och Tiker och mätt 40 Lagmän, och som Skrivaren Lärare Vilken Summarisk Skrifvelse Häradsrätten Summan och Tillkännagifvit, och Skrivaren Tillgången och Tillvaratagit att Summan Kärandens Skuldbekännelse; Då synes Häradsrätten Undertecknad och Lagen Skrifvare Tillgången Kärandens Skuldbekännelse Tillbörligen Granskat och Kongl. Majts Förordning Angående Tillbörligen Tillämpad, Befinner Häradsrätten Kärandens Skuldbekännelse

zu Linska spräket för en nästan mangrann-
samling af Solnens huswärdar, hwilka, efter
slutad läsning tilsporde, enhälligt intygade, de
Johan Johansson Mannila begynt alla de uppdrag-
gar Synskriften innehåller, samt at kurren, de
uppdlingarne äro företagne, finnes wara af den
beskaffenhet och ungefärliga widd i Synskriften
finnes uptagit, det betygas af, Datum supra

Adolph Arvidsson
Pastor i Lankas

Henric Peura
I

Johan Israelsson Koivisto
III

Johan Ericsson Häckinen
ME

---

k. d. 27. Maji 1824. № 1648. 69

~~№ 1~~

№ 11. Är 1823 den 23 October inställte sig under-
teknad Expeditions fogde och Tjenst förrättande Krono Läns-
man jemte Härads Nämndemannerne Eric Kockila och
Johan Kuitula, å Lillputtola skatte Hemman № 4
i Petäjäwesi by och Kuivasmäki Kapell af Jämsä
Pastorat samt Wasa Län, förall efter det sä-
gande Eyktet, Syna och besigtiga de betydeliga
Kärr eller Kyttlands Upodlingar som åboens å
detta Hemman Jonas Mattsson ädsta son Johan
Jonesson med egen Arbets drift skall inom de
tre sednast förflutne åren Värckställt. —
Efter det åboen Jonas Mattsson erkänt att han
[illegible] förberörde dess
Kärr, så
som följer:

Uppodlings kostnaden Silfver.	
Rubel	Kop:
64.	28.
33.	80.
98.	8

k den 3 Maji 1824 1600. 67.

Memorial!

Härjämte får jag den äran tilsända herr
Professorn Meteorologiska Observations Tabeller
för Februarii och Martii månader inne-
warande år. Jag nödges afsända så få må-
näders anteckningar, för at tillika få til-
kännagifwa, at jag nu mera icke äger
mera än 1. enda Formulaire för Maji må-
nad, utom det hwari nu dageligen antek-
nas för April månad. Jag anhåller således
ödmjukast, at innom Maji månads utgång
få tilräckeliga Formulaire för framtiden,
så framt anteckningarne skola fortfara, men
af Ders berättelse Formulairen har jag flera
Exemplar än min lifstid kan räcka til at

№ 11.

Å 1823 den 23 Octobr. inställde sig undertecknad Expeditions Fogde och Tjenstförrättande Vrono Länsman jemte Härads Nämndemannerne Eric Rosenlund och Johan Kuisela, å Lillmattola Skatte Gemman N:o 4 i Petajävesi by och Kuivasmäki Capell af Jämsä Pastorat och Norra Wirestads Härad, för att efter det å Jämsä gamla Tyktet, Lagmans och Besigtigades tabygdelags Skatt eller Rättlandes uppbörd som åboens å detta Gemman Jonas Mattsson dödsfall son Johan Jonasson med egen arbetes drift skall inom de tre sednast förflutne åren varit skattskyldig. —

Efter det åboen Jonas Mattsson erkänt att Jord [illegible] Skatt, så som följer:

Uppbördslängdens Nummer och Tillnamn.	Rubel	Kopek.
	60.	
	68.	
	—	64. 28.
	80.	
	—	33. 80.
	—	98. 8

68.

Vidkommande till Uppbörden Skatter och gälla Tullskulder, för att regellar hvarvid undersökt i gemensamt, allmänt Jord anvisad Tullskuld skulle anses skyldigt, så anpekat man som under så sakrum anvisningar ifrån rätta Fogden inkommit, och Tull- och magasinsordningen stadgar in i sin första anledning, innefattat och det som finnes att tillägga i ämnet i Petajävesi. Uppbördslängdens Summan är rätt lika så stor, som den uppbördsbok, så fastställt för den uppbördsbok, så fastställt för den gemensamt Jord anvisad

№ 11.

År 1823 den 23 Octobr inställde sig undertecknad Expeditions Fogde och Tjenstförrättande Bondkommissarie jemte Härads Cämndemannerne Eric Rockila och Johan Kiukola, å Lillgattola Ströte Hemman N:o 4 i Nedervetil by och Kuivasmäki Kapell af Jämsä Pastorat samt Wexala Krono Härad, förmäld efter det sagde Lyktet. Syna och besigtiga de betydelige Kärr eller Kyttlande Upodlingar som åboens å detta Hemman Jonas Mattsson äldsta son Johan Jonesson med egen Arbets drift skall årligen förestå och sedermera förslutne Kärr Vårdskuld. —

Efter det åboen Jonas Mattsson erkänt att Jord med dess oringaste icke bidrager till förbättring desse Kärr vid Upodlingen af nedanstående Kärr, så förelogs med Synegången och besants som följer:

	Upodlings Kostnaden Silfver.	
	Rubel	Kopek.
Rikentrakaren Kärr, Hvilken varit bevuxet med Gran, Tall och Björk Skog, på Jord och Sten bottan, upodlad till två Tunneland vid dess Tvenne Vedrings och Gräftnings Kostnad anslås 25 Kopek Kappelandet	25.	60.
917 Famnar Diken, 6 Quarter breda och djupa à 4 Kopek Famnen	36.	68.
Hagnaden omkring detta Kärr gör 400 Famnar, bestående af Tall, Gran och Björk upptagen à ½ Kopek Famnen	2 —	64. 28.
Hoskelinen, upptagen uti omedelbar tig Gran, Tall och Björk Skog, till 10 Tunneland, bestående af lika jordmon med förenämnde, och anslås Vednings Kostnaden till 40 Kopek Kappelandet, som gör	12.	80.
Haveri upptastat 600 Famnar Diken, 5 Quarter breda och djupa à 3½ Kopek	21. —	33. 80.
Transport	98.	8

Vi undertecknade förnimmum härmed att ofvanstående förrättning af Befallningsmannen Erik Yngvesson Hannila vidtagits i vår närvaro, samt att Kärren, som uppodlingarne nu förrättats, finnas inom uppgifna begränsningar och ängsmarker vidd; hvarför detta intygande af Datum som förra finnes utfärdat.

Adolph Arvidsson
Pastor i Jämsä.

Jämsä d. 20. April 1824.

Adolph Arvidsson

Transport		98.
Uti Randelsjö Dikat till 638 Famnar 6 qvart.		
ter Grön och Djupa Diken à 4 Kopek	25. 52.	
Nerhuggit å Finnland Skog, bestående Gran, Tall		
och Björk Skog à 4 Kopek Kopeslandet	2. 56.	28.
I Cursilon- och Kopiasjö Mosar 920 Famnar 6 Qvarter Grön och Djupa Diken Upkastade, à 4 Kopek Famnen		36. 80
Summa		162. 96

Kapellstämma, i Cotajärvi Kapells Kyrkia den 1. Maii 1824. uppläst och i alla delar godkänd, i närvaro af Johan Jonasson Tillputtola å nyckter och

Adelig Karls Intygande

Erik Zacharisson Kyllola
Bonde

Erik Wilh. Winter
Fältvärms Predikant

Alexander Kumlien
Bonde

E

Af Johan Jonasson Tillputtola å nyckter och

Ink. den 17. mars 1824 1147. 71.

Utdrag af Ockne-Otämmo Protocollet hållet uti Pihtipudas kapell kyrka d. 11te Januarii 1824.

No 12

Efter slutad Gudstjenst framträdde uti Choret närvarande kapell Woerne, att, enligt i dagar tid föregången kungörelses innehåll höra sig förelåsas det Oyne-Instrument Herr Expeditions Sogden och Krono Länsmannen Wälbestad J. P. Lindbohm den 17de Junii 1823 hållit öfver de uppodlingar och förbättringar för detta Corporalen och Hemmedemannen Sonden Peter Jämsén gjort å Pietarila 1/8 dels mantals Okattehemman No 5. i Älvajärvi Wy af denne Wutasaari Ocken.

Ordan innehållet af kungörelsen angående kyrko-Otämman vitterligare blifvit uppregad för den tillstädes Somna Allmogen, tolkades uppå Finska Opräket förenämnde Oyne Instrument med tillfrågan om wederbörande

Å Åbo Rådhus-Rätt, den 17 Juni 1823.

Å Rätten inställde sig underskrifne Expeditionssekreterare och Notarius Publicus af Kongl. Majts Landsorts-Kollegium för Åbo Län, Herr Johan Gabriel Hasselblad, å Kronofogden Herr Johan Samuel Lemmelins vägnar, å ena, samt å andra sidan Handlanden Herr Johan Gamalon, å Kronofogden Herr Simon Petrelius vägnar, å Petrarebo Kronohemman i Alavajärvi by, af denne Kronofogdes Torpare Johan Jönsson, å Torpet Lilla Jokkas, å Kronohemmanet Petrarebo Jönsson gjorde begäran att få Skriftligt Syn och Besiktning å Torpstugan

des afsed Jämsed därefter anlåst denne Krono
Lagentek Uno Stratto den förra Maji 1793,
och vora desse Stadfästeser Jons Jan intogs af
följande innehåll:

Kongl. Majestts Befallningshafvande
i Lefsa Län Ulrik upptog vid Cor-
sper den Pehrer Johnsens ansökning
om Stadfästelse med därå följande
Privilegier och Förmåner å den Krono Ny
bygges införättning under Namn af
Petrela Jons Jan gifven. Liquidation
Commissarien af Kronos Landsmät Jacob
Teikkinger jämte Nämndemännen Abra
ham Strand af Utnäs Skeklola den 10
dess Strand af Utnäs Skeklola den 10
Oktober 1786 på Tarpalentjenst jord
förare 1786 på Tarpalentjenst jord
förare å Alfvejärvi Kys i Uleträsk
marken Jon Jig uppsyna tåpet, Hvarefter
Jordvägarne i bemälte Byalag Besörk
Jord af Jig Jordklarerat, ind Jakt Han
lingarne utlesa: Gefvit å Lefsa Cam
pement den 29 Martii 1788.

Vid förrättningen bemälte vårdsträckte utlyfning
författades af nu sist ingifne Instrumentet, af
följande lydelse:

År 1786 den 10 Oktober inställte Jig un
dertecknad jämte Nämndemännerne Abra
ham Skeklola Jran Jöhlegrudar och Anders Ahma
Jran Hapanjerni uti Alvejärvi by, i ak upp

vid Corporalen Pehrer Hämsed begära Syna Tar
palentjenst mark som Han av Krono Lagentek
Nyleggs upptaga: och befanns som följer nämlig
att å afsammanne Tarpalentjenst mark ar
lagt ett Stall af en hals Jank ab under
lagt vid Stor en Konings Väga Ater Han
förfådes tillåten att upptaga till Jons Jämme
land i Herjord, Jank ang att Tarpalentjons
Skorpi, Tagmannens Skorpi, Stallskärpi
Stolsprudi och Tarpalentjonstolagna Jor
ren till ofra Tarpland utom Pellonmark
nälsta ang om ett Tarpl Tarpland Jons
Jämsed med det vidder Jor att Han af
garnd deraf Krandes Pålt Tarpens
gör en lika stor ang i öfvermarken uti
Stallen. Dessa Förunder Berör i alvejär
vi Jyarast Jas Jesta mycket till Enbetes
Skog Jelmen Herstädy till andre Tarpen
men Borgd till Storvinkeln. Ejgest att
ett Stall Jal belägit att Jran ej är
nödigt att bestrakas.

I anseende till afvanstående Förmåner
och Jakriala meranämnde Tolagstalentjen
ste marks år 1 mil Jran Alvejärvi Byes
lag beskrivna Alvejärvi Gjö belägit det
Byanämnerne anser allena Skenna Jig
stråcka efter Storskiftet å ostamera
nämnde mark jemväl Berör av Skem

15.

mand åbo jvara nedfald som rejande efter
Argela ödemarken Uti Skirjavare Framskaf-
fade och de Grän Skirjärei med Sätt Uti
Jar och de Grän Skirjärei med Sätt Uti
Allerjärei afvenfom om bud. Skaffare Uti
Allerjärei afvenfom om bud. Skaffare Uti
of Grän Skirjärei som Uti Saipjalentium
Sw Hemtade Framskaffan de Skatt Besörja
Sw Hemtade Framskaffan de Skatt Besörja
Sked det ej Gräch för Förrättningsmannen al
Sked det ej Gräch för Förrättningsmannen al
Förrytt Nybygge Hård om et Attande om
Förrytt Nybygge Hård om et Attande om
Infantal med manh Pärarla i Allerjärei
Infantal med manh Pärarla i Allerjärei
Ley och Uti det Samma i Framskaffande
Ley och Uti det Samma i Framskaffande
Sjeged Fritet Var Lifvad Som det ej Förde
Sjeged Fritet Var Lifvad Som det ej Förde
Besrifter man Byamannen Lämnade Lifvad
Besrifter man Byamannen Lämnade Lifvad
Sk Äger Saklanden Anmäl Han Vänder
Sk Äger Saklanden Anmäl Han Vänder
sig Uti Högd vederbörande med Nybygge
sig Uti Högd vederbörande med Nybygge
anskaffningen Sådant Besvär Sig Förskaffa
anskaffningen Sådant Besvär Sig Förskaffa

Sid och ort Förrättning

Jacob Sickander

Anders Ånnäs, Henric Skekola

Underskrifne göra vitterligt: Uti
Corporalen Hemsen Jan Saipjalentium
Sw ang. det Uti Saipjalentium afvenfom
Saipjalentium ang. emot det Han Betalar
anbetta Skattnaden åt mig Skatts och Land
Puruner Uti Skirjavare 3½ Sk. och Land
Puruner Uti Skirjavare 3½ Sk. och Land
mark åt mig Gustaf Puruner 1 Par
mark åt mig Gustaf Puruner 1 Par
Skor i afvenfom Han Var efter Skorskiftes
Skor i afvenfom Han Var efter Skorskiftes
Uti Nybygge Saipjalentiensie marke och
Uti Nybygge Saipjalentiensie marke och
Jär utom afvannämnde ofo i Syne Skrifte

nämnde Lägenheter Skirjavare, som omgifte af
Gustafs äng, att Uti äng Hafvas
Gustafs, Matts och Lars Puruner. Utrid af Gabriel
Brännäsken Lappala
Anders Ånnäs, Henric Skekola
Pännäsmark Wännäs

af Jac: Sickander

Och alldenstund det Gärde att Hyna Skatt
Uti en Krona Nybygge eller Jarskiftet Hem-
mans inrättning Funnits Tjenligt och nögat
Skatten mot dess användande Lärdom ej ned-
lupet eller Lifvet Tillräcklig befinit, Hemm
Skatten Prövar Jag Skatten och med Sval-
S. L. uti 1775 års Kongl. Storskiftes För-
ordning Som Kongl. Majestät af Skatts
Kammar Collegii Skrifvelse, angående Ny-
lagge inrättningen Lefvorsan Jdo Skaf-
fade vidstrukteras utmärker i Skatta Jan
af Gärdena Lemnade Norrskolan Östra Lag.
den af den 3. November 1780. likmätigt, Jag
med Tillåtin Saklanden Berörde utsynte Skatten
i omrörde ändamål ökt intrång af upsåd.

Och på det Saklanden dette Nybygge
Så mycket Jakrave matte Kunna, Skatt.
Jakta af Skatten Lagvig Skada Uti Kongl. Majt
och Kronan Jamt åtsig Hemmans Ovena
därför utgjora Tillägg Jemvel Jämgemen

15.

de af Lymmanen Föreslagne Tvegne Priletz Ar-
rakinar ifrån innefarande 1788. Års Förjan-
lin Ekstrasenad afträdesbrefvet Hvi ay Sluit,
och Skrifvelse, ahk Sedan Befinnerdelar där-
af Kiländaleyath Kapten Hanstad utgifvet
af Hela Sd Smart The alla gäld tin Slat,
enligt 2:ne 8: uti: Kongle Majestz Nådige För-
ordning angående Sättet för Skattläggnin-
garne Förrättadan i Savolax af Ödebelen,
af den 28:de Juni 1775; Hvarjemte Han
med Hustru, Hemmavarande Barn och Gäm-
stefolk i de Lägsta Skatten uren Skommar
alla nytta Befrielse för alla utflyttade af
besvär af Hvad natur de vara må, undan-
tagande Recruterings afgiften, jämlikt
Kongle Majestz Nådiga Kungörelse, ang-
ende Utjo Soldater för Hela Nyttyg-
are, af den 24. Juli 1783; samt Kongle
Majestz och Rikets Kammar Collegii Kungö-
relse af den 21. Decembr 1784, åtnjutande Han
tillmälige Kongle Majestz Nådige Kungörelse
af den 4 April 1770, Hafver uti: de Hem-
ne Forsta uren ifrån närmaste Skatte; Skrif-
tel innehållande Hemman Skatt, Skrift
andra Sorten Skatt af Jord, och Hans Skatt
till Hafva upptagit Och; Skatt Skatt innehåll
och Hafst Skattelant Åker med Åremark
Skrifvande Ang:

Kammarherre Ridder Nyttyg Som Kar
lamn af Skrifvelse i Allerjaktes Lyd Skrift

den Ehrls ordentliga Besk- och Skrifdagning dard
god Skatt i Jordebokan och Mantal Hängden
anförd Rör Ett Skattande dog prövningsmän
tal Tio Gemensam ända detta Utlag Afsör-
dringsdagen Bör uti: Hemman Skrifvare Bonden,
ut: i Dagsverk Tio belöpt anteckningarne upp-
visar.

Then Kammar misstagd vore, äger Priletz
Sine Besvär uti Kongle Majestz och Rikets
Höglofliga Kammar Collegio den anförda
mom Det Månader efter Hemkomsten
legen årsallen del, Hvarby Mana Tio
trattje dagar räknad.

Der by Lag Som Upsvarsskrifvet Skrifvare

A. Tandefelt

H. Lafman

Vi Arvid Fridrik Skrock
Tidigare President uti Kongle Majestäts
och Rikets Cammar Collegii, Riddare af
Commendeur af Kongle Majestz Orden; Så
och vice President Riddare af Kongle Nord
Stjerna Orden, Samt Kammar Råd: Gör
vitterligt, att Som Hans Kongle Majestäts
Vår Allernådigste Konung, genom utfärdad
Förordning af den 21. Februarii 1789 och Kam-
Collegii af den 24. Januarii 1790, i Nåder Tagar

gat upläsas af Förmyndare Kongl. Förordningen af den 19. September 1733, samt Fäldes derefter Nådigst Författare, Befalla Krono Hemmans af Dagsverken mage till Skatte Eherid Skattehemman afträdagat, Såsom ock, att Tjenst Skrifvare vid Kongl. Kammar Collegii Skola ned. Jändat; samt af till underdånigst Följe Theras Färeål Join Kongl. Majestäts Nådiga Bref af den 20. November 1756, Kapte till vidare upsåtta af Förmälde efter Join till Gårdens efterkommande afträdelse Kongl. Majestäts Nåder digste Stadganden wägnar, upsatte af Förmälde Löjtnant Abraham Cooperwald Fehrbo Jakttjenst Förrättning Krono Hemmant i Wasa Län Skorpholms Östra Fögderi, Länsmans Distrikt af Alfvajärvi By, nemligen Pekkarila Nybygge Hemmant N:o 5, bestående af ett åttonde del Mantal med Rantsan Kronan Majestät och Krono Besväret.

Under Skatte Mannens Förmån och Rättighet upsätta och Besväret för Den Skattedelen Tillkommer Skattefrihet Tjenst, Den som Han till Lands Befallningsmannen Landtmäteri Afdelning 22. Martii Tillfrade, enligt Lit. A. gifven Instruction, richtigt ordnadt afstuckad Skatteläggning med Förra Manbo vara anstadkommen, Har Han Skattebonden upsatt att Trygga Sig till Skatte Hemman, emot Han med Kan-

Contracts upgrund Skatte Bonden införde Gränsen Nya Skrifter Sig Tillfred för Thet Tillkommande Jämlikt N:o 30. i Kongl. Befallningen pröf allmogen utnämnd Besvär af An. 1741, Lagen enlig, Lät afgående Förtheemstand Hans Kongl. Majestät, samt Rikets Krona Jordemätte Skattedelen Krono Nybygge Hemmant, Skyldig enda att et åttonde Mantal N:o 5. Uthgör Järvi By Lemtasaari Socken, Kortholms Södra Fögderi af Wasa Län, Samt Tillhörige det Jammt Skatte Bonden Peder Jämsén, dess Tjuftne Barn af Anfången Jordbruk Anfänge efter Anfänge med Hus Jord, åker, äng, Skog, Mark, Fiske af Fiske vatten, Qvarn af Qvarnställ, Torp af Torpställ Samt den andre Tillägor, Utlagor af Jordo, Mark af Fjärran, intet undantagande af det Lott, Som Thertill lyder med rätta lagda Bör, af vid Dags afsättning af vederhäftes delning Tvistemål eller Tvistefall Skatt, at upsätta Utlagor af Besväret under Skatte Mannens Bord af Skattefrihet Tid ewardelas, Som Lag förmår.

Skatten af Förberörde Hemman pröf Gravgjuden Jakt Ja Skogsäng emot Thes Anfångar gräns; Öfver Hand Kongl. Majestät af Kronan Hafwa Thenne Thertill allerlig Skattebonde Då Skatt af merbemälde Hemman efterkommande Tidsrum från Krono Till Skatte

Transport 196
Stadet Lada 7 alen Lang af 10 alens bred, samt 7 alen Hög, med masswerk af Falkvedt Falk 15
1 Dito mindre 7 alen i Qvadrat, Falkmed mass-werk af Falkvedt Falk 5
Swinhusch wädt 3

Uthom Gården

1 God Riga 12 alen i Qvadrat af 7 alen Hög med planke Falk, med Hengsell 20
Lada 6 alen i Qvadrat af 4 alen Hög med planke Falk 4
Angstug 5 alen i Qvadrat ward Regenbog samt Lin Falk, Stad invidat Falk 4
i Qvadrat af 6 alen Hög 7
Mallhig förfärdigad med 4 alen af laserad 6 alen i Qvadrat af 6 alen Hög, Falk med masswerk af Falkvedt Falk 6
Ny Smedja 7 alen i Qvadrat med planke Falk 6
Wathag 14 alen i Qvadrat, med masswerk af Bräder Falk 8
2ne Stats Hus med masswerk af Fatsarg Falk, Husbehof qvarn uti Skiepparen Caisk, med en Stega med qvarn 7
Wrudern 12 alen Hög uti upskaffad i en qvarsk Jord stan Grunden murad, med Stolk waggar 20
Hamlegård Reimet till 150 Stänger omfatt med Hagrisker till 4

Åker.

Som befinnt upptagen i en qvarsk Swea Jordby Ler stord, Lasdat i 3ne Skiften uti 30 Gre-nitrie Stumbland 63 Tr. á 50 Skepels Kappe 1260
Dito å Akrarie 35
10500 alen á ½ Skepels alen qvar
6030 alen Jäs gärdsgård á ⅓ Skepels alen 20
Stadsjord 834 10

Skard Åker Jordsort 834 10

Utan för Geometrien Swenskt upptagen Jordsort rödjning af gräsning Skogsmarken utgjord 30 Skepels Skogspeland 45
2100 alen Ofrälse Jämn vrand Jord upptagen alger Creds af lika Syra 2½ Skepels alen 14
Varandas Lämn upodling med Swea Hägn Jordsort af angifvet, Stara Jämsped Skogsmarken utgjord i lika Corrie upptagen

Af Gran Skard Tadjade Augar

	Kast á 70 Kpt
1:o Kyla Gyla	70
2:o Ofra Hamnicka	8
4:o Åka Dito	6
4:o Ofra Kyrko	12
7:o Dito Kyrko	3
4:o Mylla Gyla	2
5:o Ofra Skorpara	3
6:o Pelen Swampera	3
7:o Akar Pra Gyla	6
8:o Skaffkyrk	2
9:o Skanta Gyla	10
10:o Dito Gran Tre mindre Enbuska augar	2
11:o Rehengera	1

Summa 178 á 6 Skalad Sädesgrö 768

Uppa Förgärda Augar Jord

16 Styckin Nya Gadar om 18 alen i Qvadrat, förfärdad med masswerk af Falkved Falk á 5 Nucke 80

Åker å de Samme

12087 alen Åker om alen Hägnad af lika Corrie Tr. 40 29

Hagmarken å Augarne

48057 alen Jäs Hagmarker á ½ Skepels alen 53 72

Summa 1874 78
15.

Jahr Januarii 1884

No ~~13~~
No 10½6

§ 13

Å 1881. den 2. och 3. November, inträffade tid undertecknaren med Nämndemannen Hemming Danielsson Kamila från Kärrvåla by samt vice Nämndeman Michel Michelsson Kallo från Loippala by, för att efter anmodan af Enedem Thomas Sundqvist från Kamila by, syna och besiktiga de mod[illegible] gar i Kärr och anmorstäder som Thomas Sundqvist under det innehafvande Fäste Hemman 5 hade Kamila och denne Norrtäs socken, sedan Å 1813. förrättadt.

		Åker som Enedem Thomas Sundqvist i Kamila by		Åker som Enedem Thomas Sundqvist i Kärrvåla		Åker som Enedem Thomas Sundqvist i Kärrvåla	
		Tnm.	Kan.	Tnm.	Kan.	Tnm.	Kan.
1:o	Uppvista Thomas Sundqvist i Kamila säges dess sedan Å 1877. förrättade mod[illegible] medelst gräfning och brännning samt dikning, och — besanta med Råg utsått.	—	—	16.	—	—	—
2:o	Jämnanhang eller Kärrmark besanta — växt land som i år med Råg varit besådd —	—	—	—	—	5.	—
3:o	I dessa ägor åtvar nämnder tillsammans dyken och dels 2. ag: diupt och ½. ag: bred. lek samt dels ½. ag: diup och 1. ag: bredt —	—	577½	—	—	—	—
	afskuren dyken 1:½. ag: diupt och 1:½ ag: bredt. (Jord avtun här belöpa af Kärr Mulla på 1:½ ag: ler botten.	—	612.	—	—	—	—
5:o	Uppvista Thomas Sundqvist i Marjasis slände äng, som hafva mod[illegible] åren 1875 & 1876. förloret nu som åker Cultiverar —	—	—	—	—	2.	—
	dyken dervå nämnder — — — —	—	921.	—	—	—	—
7:o	Dito uppvista Sundqvist Tillmark tillförne vordna slände äng och Hag bevuxta äng, mod[illegible] åren 1874 och 1875. belöpa af för mulla på ler botten — en vidd af —	—	—	—	—	7.	15.
	derå anlagde dyken nämnder —	—	1722	—	—	—	—
	dessutom afskuren dyken 1:½ ag: diupt och 2. ag: bredt	—	90.	—	—	—	—
	Transport —	—	9119.	10:	—	10.	15.

Å Mulbetet å Enedemsmarken, tjenstbar vakan Jansa
icke minder detta Nybygge
Till Stadens Cassaverk Fjorton marker Silfvergod, lag
gor Kärrskatt på 16 Årtals assfrace

Å Jansa Jansad anlagdt detta Nybygge
för Trettio Januari, på ett af Allerjärni Nyanna
Jordskifte anlagdt mark, har han med sin
Hidlagd arbete mödo, så till Produktionen de
Samme använd, att detta Hemman ad ett
af de Bästa Fragenhuter i Socken, emedan Han
Jansad med sitt Hus Folk som Egentligen af Tolf
personer, underhåller till jordbrukets vid
magthafvande Hans Fastrar, Tjugu Skepp
na mål af Tjugu Tvåa Får Hyrefor och
de Samma Stadge utmarkerat sig med en nykter
och Förbar Vandel Syne. Förvaltningsmän
ställe Hemmad mycket Rekommendera Honom till
ett billigt vederlag af regementet Hof Kej
lega Finska Hushållning Sällskapet, att
sven Framdeles Förtjena sin Tillkännagi
Hedersvitt Premie, Förutom åtnjutande Förde vaksa
nyttjande Fri åbete Landshushållare
Tåhuset Förelagit Som anbefalnadt Jemte
intygar Sex och Ett Förskrifne

Lindblom

Johan Hjalmar Lindblom
H. Vitterhets och Jordbruksinga
S. M.

Simon Petrus
Ledamot

	Transport —	—	9119.	10:	—	10.
7½	— Uppvith Sundqvith Rautaspus Kärr, en afsatt belig Mässa af flere Tusende Tunneland som åtskillige byalag tillhöra; och Twaestädes uj andre, än flere Lagmannen Högadle Wallenius och Thomas Sundqvith påbegynt med nyodlingen af Kärret - lithnämnde eller Sundqvith, Hvar å del. lott: nämnde Kärr redan åren 18/14. och 18/15. påbörjat med dikning deraf och sedan årligen därmed fortfaret efter råd och arbetes förmåga, hvarföre bestämmer, medelst flere nu för omarbetade diken 1½ al: djupa och 1¼ al: breda — — — —	—	750.	—	—
	Detta Kärr skall wara till förne fåvattensiukt och sanitieri, att den tvänne af menniskor eller Kreatur Tunnat öfvervadar, men medelst denne medde dikningen, redan anseenligen bestämmer afstorckad och tillwarkad, så att 5. åhrar tider redan äro anlagde och "höö" derifrån obligerit afskrapad - årligen	10.	—	—	—	—
	Sundqvith yttrade att framgent fortfara med nyodlingen af detz Kärr och sedan den samma genom diken tillbörligen är afstorckad, sig wara sinnad att medelst gräftning och afbränning, befordra denne Mässa till ådaran fördelaktig					
	Summa —	10:	9869.	10:	—	10:

Somme männerne ansåge Thomas Sundqvith, att förestående fått på de nyodlingar och förbättringar å detz vinga ½ del mantalshemman, för detz idoghet och omtanckar, förtiena merkel

bevom och loförd, såsom, utom detz egen fördel äfven medwerkande till godt och nyttigt ändamål och exempel för andre Nabor och granna. Hålt Sundqvith är i bland de förste som å den ne ort äfklatar med Kärr nyodlingar med thenne Rotfruder.

Härutom yrkade Thomas Sundqvith tagna anmärkt: att ehuru det Kan detz minga lägenhet ifrån år 1873. förvaltat, då dennitide Tjenneman befallthe af en åbor, samt Sundqvith sedan hård tid, bytt och i thend fall återgnadem å detz - Halfva Tjenman till förre delen af Kärt thimmer: Wilcket nu bestämmer väl och i bättre ordning uppföre än wanligen: bland allmagen Kärå ordan brukar, nemligen alle å Tjennemet nödige timmerm jämte Ladugård samt utbyte i godt och bevänligt stånd uthygde; som å bägåran antaknades. Skrifter som ofvan.

Henric Danielsson Lawrila — Michel Michelsson Skalla — Nämndeman

Upläst uti en laglig Kyrkostämma den 8 Oct. 1883. ifrån Mundekulla och godkänd; skrifva.

Mattis Henrikson

Uck December 1823. No 1017. Col.

No 14.

Allerödmjukaste Memorial!

Jemte det jag i djupaste ödmjukhet härhos får insända Utdrag af Socknestämme Protocollet om Compromiss Ledamoten Nämndeman av Bonden Matts Lejtins erhållande af Medaille, får jag ock i lika ödmjukhet förfråga: Om Allmagen hädan=

Utdrag af Lycksele Församlings Brödraphilt hål-
lit Gykka, Lycksele Kyrka, 1:sta Sönd.
Pingstfest, Söndagen den 20:de Juli 1873.

§. 2.

Herr Kyrkoherden Johan Gottfried Ödmansson ävensom Al-
ne Vice Pastoren och Kapellanen Anders Winter
ne Cornelius Gustaf Thimon och flere andre ständs
personer äfvensom en stor del af Norde Skandes
Skiftelemmar, hade sig ordföranden redan flere år-
tiskilda gånger i fråga varande anhållit om förkla-
ring, för att tillvägen måtte blifva hörd och
kommas i tillfälle att efter sig omtänka dessa i lik-
het med dessa begärande Lycksele Församlings Styrelse
och Norden Skatt Tolken Frau Taipal hos i denna
fråga af Kongliga Finska Hushållnings Sällskapet
för sin synnerliga och utmärkta Nytt och Tjenstlig-
het måtte begynna med någon form af belöning
och belöningen och som den härom 24 och 8 dagar
förut påbjudet var, som vid tillfrågan befanns,
och man begynte äfven tänka på anordningen härom, yttrade
sig undertecknad som Ordförande att hvar och en af de
nu tillstädes, om de önskade att Compromiss Nämnde-
man Skatt Tolken måtte få någon belöning af Kongliga
Finska Hushållnings Sällskapet, erhållig och afven gifvet
tillfälle nu den tillfälle samlade menigheten, att om

Gall.

=efter uteva blifver kunnad med någon Belöning
för sin e:r Camp adling? — Å den grund att ej
efter vanligheten, fastställdes vintras pålysta Lycke
stämma huruvid Allmogen skulle få upprisa af k
inlemma gross af sin föreg sammanen erhåll
sin e:r Camp afskaffning, för alt enligt Hans Ko
lerliga Majestäts Allnådigste kungörelse af
den 15:te Martii 1861. dessförr erhålla Belöning a
nogen då vid detta tillfälle, anser det nådigt
dan den ännu en gång icke erhållit det gem
den enligt insände, prosper sin Lycksele Stämma Pro
collect af den 7:de Martii 1861. Cost erhålla, sin fö
det tillsvarande af slike Belöningar uteva skul
tilldelas, icke inlemmade några prosper så det jag
föranledes att härom åhöra? —

Undertigen har sin Vaccinateur vena Andeo
Cramér sin Olof Lauckain, hvarsden Tvende sin
dennes forbon, anmodat mig att devar vägnar åhö
om sin vai de kunna erhålla, det dem tillkom
mande Vaccinations Offvodet, hvarmed de ut
för längre tid sedan stulits ifrån dess Bostäder

Lycksele den 27. September 1861.

And. Gen. Winter
Fältkapellan
och Kyrkoherde

nagon vanl eller är förhindrad af belöning, så är det
i frågavarande utmärkt hiderlig och beskedl
Mans, och såsom Allmogen sagt sanat yttrat sig d
uppgå underskrifvelse och sin mening om honom
som var: at högst tillfyllest och vanl är det at bl
bonde standtlig Medlemman sinnad emot sin
värd och hiderlig bonde som denne Mantal Skr
lig såsom nästa grannar til honom, stodde b
förmånen sig kalla honom så mycket bättre
skum han ägare af blott 1 Mantal mark hemman
stånde af blott 4 tyg land å land tid där bo
den är belägen jamt för öfrigt, stunnandt så
och likväl til sin vidd, at han omöjeligen kun
med hustru och några barn existera sin icke kun
mat ganska dyr lega och ½ del i landet af
stunnande fått mark att åverka och nu genom
utmärkte drift och flit samt arbetsamhet uppnå
tat hemmans ståndt så til åbyggnad någon
och åkerskörd samt kärrbruk att det för det nu
varande är blandt de bästa i socken, och at han i
be med sine egnes bröder, underhaller dess
personers-hushåll, med alt anständighet hvarken
der yppighet eller stor tarftighet och armod eller and
alt lika, är gåen hjelpsamhet och beskedlighet
emot grannar som i synnerhet fattige och illstånde
Allmänt bekant och ickände och förskaffa — Be
förmånen, om någon af hela menigheten, bedde
något annat bekant är, hvad godt och beswär
han om denne Mantal Skrifvelse eller de
dessutom kunna gifva. Vidare förspordes icke som enda
som hade något at komma til mehra, men väl till

utmärkt besom anmärkas hvarföre det Allmänna begä
fot blef at liksom ordförandens önska det Kyrkoherde
Finska Husthålls sällskapet wälde bifalla denna Com
promiss Nedanskrifne Mantals Skrifvare med sin Hedres Me
dailler, och förenade sig samtelige socknebönne
derute, at Kyrkoherde Finska Hushålls sällskapet åt
minstone ofta dess sanka, någonsin icke belönt
någon värdigare Medlem af Stånde ståndet än
denne Mantals Skrifvare är tilfinnandes at denna Fri
ma socknestämma skulle ödmjukast tillkännagifva det Kyrkoherde
ga Finska Husthålls sällskapet på det det blefve i
tilfälle at så belöna denne förtjente och alt
manat godtfinnde och hopsisade Man.

Så och Dat förestreven

Da Vestra Stämmans vägnar

Gust. Henr. Steinheil
Kirkherde, Kapellan
och Pastor Loci

Punkt. den 27. Maji 1824. № 1646. 64.

№ 15.

Ar 1822, den 29te October, förrätta-
des af underskrefven Kyrkförvalta-
re at Pockneskrefvare tillika med
Härads Domaren Michel Sinni
och Härads Nämndemannen Matts
Ocura, ifted förut i behörig tid
kungjord Termin, uppå vederbör-
lig anmodan Dyn at värdering
öfver de kära upodlingar Okat-
te Bonden Abraham Abrahams-
son Mannila i Narajärvi by
at denne Lauckas Pockn, dels
redan verkställt dels at-
vore hennad att ännu åta
verkställa; varandes Härvid-
närvarande ej mindre Pokan-
den Abraham Mannila än
dess Skiftes cagare Bönderne
Johan at Lars Mannila
samt Henrik at Rutemaisen-
antio, utihvars närvare Dy-
ne förrättningen företogs
at aflopp, som följed:

	Rubel Silfver			
	Verkställt arbete		Verkställt arbete	
	Rub	K:	Rub	K:
1° Petkelisensuo mässa om 8. Tun-lands vidd, hvaruti blifvit upkas-tat diken till 5260. famna om 1¼ als djup och breddlek, men fordrar än 1800 famna samt att diken för djupas till minst 1½ aln à 4. kopek famnen som-gör	210.	40.	72.	—
5 Transport	210.	40.	72.	—

Bonden Abraham Abrahamsson Mannila. /.

[illegible] Hushållningsfälskapet.

Transport	210.	40.	72.
Till dyl nödvändig ofvanpåbindning emellan 400. famnar ved à 30. kopek om dagen	140.	—	60.
Gårdsmännen i Kretsen den famnen 3000. famnar à 2. kopek famnen	30.	—	30.
2:o Ruisalon nunnaklosters ön 10.- kop. Svarfvid dikning kostad till 50. famnar ved samt hägnadsbyggnad om 1/4 alnen djupt à 3. kopek famnen	1.	50.	1.
Till dyl nödvändig ofvanpåbindning af gräsbrinken 20. dagsverken à 50. kopek	15.	—	—
Gårdarne i Kretsen den nödvändiga 250. famnar ved à 2. kopek famnen	5.	—	—
3:o Fiskarlandets pastorat i Turku län af 20. Lappvik och Kyrkslätts socknar, Lappvik med Kyrkslätts kapellförsamling, Lappvik med Kyrkslätts kapellförsamling, Lappvik med Kyrkslätts kapellförsamling

Transport →	891.	70.	4804.	
6= Korbenkoffenfeo am 46 Pud=				
uland Fied Cevaft ores mid=				
Tallfeg ad ores öppenmeffe no=				
Lidlevas üdtarkenes fadnes=				
40,000 Fanmi Ofko af 1 t. ades				
Ojüplek a 4 Kopf Fanmi zjüd.			1600.	
Fide üpzeftaneg, ratkäppineg				
ad Lüdneg afnanmed, Kära				
Lälgan 2200 Ajevarkes a 50 Kopf				
den Fagen — — — — — — — — — —			1100.	
Ufpales Ofko Fed Lilofagdo=				
Lava nüka Fad 200 Fanmen				
gjenen Fubünden mark af=				
2 ades Ojüpek a 25 Kopek=				
Fanmen — — — — — — — — — —			50.	
Gädes gädi Lafeva i Kaun=				
den Fanmen Lilo 3000 Fanmi				
a 2 Kopek Fanmen — — — — —			60.	
7= Oviffeo Läs am 100 Pud=				
uland, Fvanzi nedan Lil=				
väd Läzjed Fied mateft=				
nödneg ai 2en Fallan=				
Fanmi Ofken ufka Fadn=				
Lilo 230 Fanmen anmüdi=				
Fed Läs ned Fadnaknüft				
90,000 Fanmen Ofken an=				
1t. ades Ojüplek a 4 Kopf.				
Fanmen — — — — — — — — — —		10.	3600.	
Dilo Enüdo Kaüntsnäd=				
näneg, natkäppineg ad Gaft=				
üneg älgjäs mineb 5000 Aefs=				
verken a 50 Kopek fad Aeyes=		50.	2450.	
gädes gädi i Kaun= den Fanmi				
Transport →	951.	70.	17664.	70.

Transport →	951.	70.	17664.	70.
nen Fiedmed 5400 Fanmen a 2.				
Kopek Fanmen Jüd — — — — —			108.	
Ved anmärkes Färoäd ad=				
Färoännden Kära Lilo=				
Fäzed ofen pi Cengäned od=				
ad Fäladed ofe Fräa nidcag=				
den adabta, vaen ei an Fraun=				
Fed ad päräBua, Fäfen Ka=				
Fiedmedne Lilo allmäneg od=				
enfked näfed.				
Summa	951.	70.	17772.	70.

Eden Färoäneds Ojudfäroäfkaneg= näen näzen Fennäaneg Fär Fäz= zäld, Fäännäld Päkneden Abraham= Kamilä, ofe Gan i anfnanden Lilo den Cagäed Kofned Fen afnannännden nä= dcäneg Fälled nidfed, innan ofenn= nen Fenckt Fenäned ofäned, ad Fvenlilo Fanen an Fiedka Lilgängen Fen ofili= näkelägd, Fälled vaen Fennäned ad i= ades ädugäBat annäld Fäz Fad= Fäfaelägd Einska Gud Fännäneg bo= Fälkopat Lilo ad Fännäneg, ofe Fä= gnen nädfäldneg Fad ad Kannaned i Lilfäled ad Färoännäneds Kaün= näed cängad Fullbaded.

Vidan anmärkes ad Päkneden ofe= nen Fäo ades Fäcoppe Fegäded Fän Fäzd. Fäed på 350. Fanmi a Fäned Fäda= Fänd Fälled ad den Fidra näfäggad

störed delen af husen och uppbegäd-
ning äker till Sex Tunnelands-
hemt upodlat Sjugu Cass cand-
ning äng, och i ständsfalt alla gem-
ra äkrar gemte ängar och de hem-
ma med caglige gärdes gärdar
förhelt. hinz antekneds, är ad-
dag förskrifne.

Till Syne Förrättningsmännens vägnar

P. Fred. Esbiörn

1823. d. 23. April. är förestående Synskrift
finska språket offentligen uplast i Laukas
derkyrka, för Laukas Solns Huswärdar, hwilka
nom 14. dagar förut skedd kungörelse, mangra
i dag samlats til allmän Solnestämma, och
frågades, efter fullandad uplåsning, Allmogen, om
de kände eller hade sett de i Synskriften uppnäm-
de kärr och beskrifne, Abraham Abrahamsson Man-
las wärkstälte upodlingar? hvartil swarade Allmo-
gen och i synnerhet des närmast belägne gram-
Henri och Eric Kutemaisenantio, det Synskriften till
alla delar wore rigtig och de sistnämnde, at de wäl
närwarande wid Synen, hwarwid alt förehållet, så
så som beskrifwit finnes detta betyges på Solnes-
mo Ledatnöternas wägnar af, Datum ut supra

Adolph Arvidsson
Præp. et Pr. i Laukas

Matts Sembala M, Johan Laikas H, Olof Saipale C, Eric Sarvala E

Fink. 20. mars 1824. 1151.

87.

Utdrag af Kyrkostämmo Protocollet, hållet
i Teisko Kapell Kyrka den 22. Februarii 1824.

§ 5.

No 16 et 17.

Framgaf Bonden Thomas Thomasson Tuhna
och Torpare Sonen Johan Henriksson Niit-
tunjemi hwardera ett Syne Instrument, den
förres af den 16. Oktober 1822 och den senares
af den 1. November berörde är, om deras kärs
upodlingar och Insjöars uttappningar, i afsigt
att, hos Kejserliga Finska Hushållnings Sällskapet, anmäla sig till erhållande af någon
tjenlig belöning för denna deras Industrie;
hwarföre nämnde Syne Instrumenter nu jem-
väl uplästes och till deras sanfärdighet till
alla delar besannades.

Uplåst, vidkändt, intyga,

På Kyrkostämmans vägnar
Henr. Weckman

Matts Stor Kiimajoki Erik Stor Kovera
II I

Stefan Uskali Matts Seppälä
X M

Rättelsen vara utdraget, bestyrker
Isaak Jm. Häcksors
Pastor Adjunkt

[illegible] Hushållnings Sällskapet.

Å 1822. den 16. October instälte sig
16. underskrifven, jemte härads Nämn-
deman Johan Andersson Erckilä —
och Tremmandeman Bonden Matts
Henricsson Nalli Alanen, å Tahria
Hemman i Teisko Kapell Mersuby
Socken och Tavastehus Län; för att
i Anledning å Gamla Bonden —
Thomas Thomasons ifrån Nämnde
Hemman anmodan Syna och
besigtiga samt värdera det
Arbete och Kostnad, som berör-
de Bonden uti Haukijärfvi —
Insjö fällande och uttappande,
oländiga kärrens Dikande, röd-
jande gräftande och brännan-
de till Kyttland, såsom fram-
deles ämnade till Äng, ned-
lagd och påkastat; Med förrätt-
ningen fortfors och befants,
som följer:

Sedan Synemännerne blifvit af vederbörande beledsagade	Silfver Rub.	Kop.

Georg Norrstrand

No. 647.
Kejserliga Finska Hushållnings Sällskapet.

till förenämnde Haukijärvi Insjö, besågs

1.mo Utfalls Diket, som efter nogaste mättning befants vara först 60. Tamnar 2. Alnar djupa och 2. dito breda, som a 18. kopek Tamnen giör — 10.

Dito 500. Tamnar 6. qvarter djupt och 6. dito bredt, som a 5. kopek Tamnen giör — 25.

2.do Besågs ett vid förenämnde Haukijärvi Sjöstrand liggande Kärr Oinassuo kallad, innehållande Sex Tunneland, deraf är Skogen undanrödjat Dikat i Tegar, gräftat och brändt samt besådt med Råg till detta Arbete har redan minst åtgådt — 57.

Tvär Diken som formera Tegarne utgöra in Summa 3400. Tamnar 4. qvarter djupt och 4. dito bredt, som a 3. kopek Tamnen giör — 102.

Transport — 195.

Transport — 195.40.

3.tio Lahduckasuo Lammi Insjö, som befanns vara utlappadt och till en Aln, igenom ett Utfalls Dik 30. Tamnar långt 5. qvarter djupt och 5. dito bredt, som a 6. kopek Tamnen giör — 1.80.

Kärret vid förenämnde Insjö består af 2. Tunneland, hvarest endast är dikat 100. Tamnar 5. qvarter djupt och 5. dito bredt, som a 3. kopek Tamnen giör — 3.—

Summa — 200.20.

Sålunda vara Synt och värderat samt besunnit som föreskrifvit står intyga.

Johan Andersson
Erikilä Härädsnämndeman
S

Matts Henricsson
Nalli Alanen
N

af Joseph Aspa
Klockare i Teisko

Georg Norrstrand

No. 647.

Kejserliga Finska Hushållnings Sällskapet.

År 1822. den 1. November instälte sig underskrifven, jemte Extra ordinarie Nämndeman Rusthållaren, Emanuel Josephsson Lill Kåvero, och Fremmande Bonden Henric Mattsson Nalli Alanen å Nüttunjemi under Sorri Hemman, lydande Torp i Teisko Kapell Mersaby Socken och Tavastehus Län, för att i anledning å Torpare Sonen Johan Henricssons ifrån ofvannämnde Torp, anmodan, Syna och besigtiga dess Kärn uppodlingar till Kyttland, samt värdera berörde Torpare Sonen Johan Henricssons derved vedan nedlagde Arbete och Kostnad; Förrättningen företogs och befants som följer.

		Silfver Rub.	Kop.
1.mo	Uppvistes och besågs Rahkaneva Kärret bestående af 10. Tunneland, hvarest endast nu är upodlat till Kyttland 15. Kappeland, hvaraf Skogen är undarödjat, dikat i		

Georg Korpsverd

N:o 647.

Kejserliga Finska Hushållnings Sällskapet.

Tegar, Rothuggen, gräftat och brändt samt besådt med Råg; till detta Arbete har redan aldra minst åtgådt — 4.8

Tvär Diken som formera Tegarne utgöra in Summa 990. Tamnar 4. qvarter djupt och 4. dito bredt som a 3. kopek Tamnen giör — 39.

2.do Muldavuorensuo kärret, bestående af 1. Tunneland, hvarest Skogen är undanrödjat Rothuggen, dikat i Tegar, gräftat och brändt samt besådt med Råg; till detta Arbete hafva redan åtgådt — 9.

Utfalls Diket är 60. Tamnar långt 5. qvarter djupt och 5. dito bredt, som a 6. kopek Tamnen giör — 3.

Tvär Diken som formera Tegarne utgöra i längd 620. Tamnar 5. qvarter djupa

5 Transport — 57.60

Transport — 57.60. 92

och 5. dito breda som a 3. kopek Tamnen giör — 18.60

5 Summa — 76.20.

Dessa förenämnde kärren nyttjas och brukas samfält af förberörde Torpets Söner Johan och Herman Henricks Sönen samt af Dottren Maria Henricks dotter som på begäran anteknades.

Sålunda vara Synt och Värderat samt befunnit, som föreskrifvit Står intyga. Ut Supra

Emanuel Josephsson Henric Mattsson
till Kåvero
E

Nalli Alanen
N.

af Joseph Ass

Georg Norrstrand

No. 647.
Kejserliga Finska Hushållnings Sällskapet.

Inkl. den 8. Juni 1824. 1662. 92

Embets Memorial!

No 18

Krono Jagden Zachris Cajanders Memorial, -
/. jemte dertill hörande Handlingar, rörande
emed hafvarne af halfva Krona Rust-
hållet No 6. i Palvalax Sdg och Randa
Salms Socken föreslagen belöning, för mer-
än vanlig omtanka och drift vid sagde
egendoms bebyggande och hafd, får Jag-
härjor öfverlämna till Kejserliga Finska
Hushållnings Sällskapets granskning och
godtfinnande. Och anser jag mig bord-
till någon tjenlig upmuntran nämnde
Aboer i detta afseende Recommendera.
Landt Cancelliet i Kuopio den 26. May 1824

[signature]

Geo. v. Hoppstedt

No 647.
Kejserliga Finska Hushållnings Sällskapet.

Ink. den 8. Juni 1824 No 1662.

No 54 / 1824

auth: v 26 Mai 1824 93

exp. v 28 No 847

Ödmjukaste Memorial!

Utaf härhos i djupödmjukhet bifogade Syne Instrument af den 2. October 1820. värdes Högvälborne Herr Landshöfdingen och Riddarens höggunstigt inhämta, det åborne å halfva skatte och krono blandade Rusthållet No 6. i Palfvalax by och Randasalmi Socken Matts Larsson Kåtilainz Enka

Maria Koickalaind och elest Sord Lars Mattsson, Herman Johansson, Matts Staffansson, Enckan Anna Sallstierd och elest Sönerd Lars Fredric, Michel och Matts Mattsönerd, Hårde Domare Johan Staffansson Kåhlaing Encka Maria Sallstierd och Kämnerman Lars Staffansson Kåhlaind, Petter, Gustaf och Johan Gustafsönerd Kåhlaind, öfwerlefwande arfwingar efter Stam Crocknd Lars Johan, Staffan och Gustaf Kåhlaind uneder fortfallande Sam Colesnad, ej allenast tebygt Abygnaden, eland och wankfaldt, tebyddiga Åkerd och Ängs Omringad, förseedd med Häggnaden och dikerd, hwaraf Omringning Akerns de förnämnde Tessan af Sten, och de förnane igenfylde med Sten och öfwertäckte med jord annanstädes wärda, ungefärde all detta efter gamla Lag Räkning tid 1992. Rubel 50. kopeck Silfwer, eller 1111. Samnad Stenhäggnad, som efter åt upford, är aberaknad, hwilket all tid sin richtighet enligt tebygda Doctrstamma Protocoll för den 8. förflutne Februarii tilfwid godhand; Hwarfore jag ansett det mitt plikt enligt a sådant hos Högwälborne Herr Landshöfdingen och Riddar i Sjun Ordningen anmäla, och Recommenderar denn tid erhållanda af tebyning i hwilken affeende Herr Cor Tracts Prosten och Kyrkoherden Cleves yttrande uti Mo nat af den 20. nästledne April i Ordningen tifogas.

Dessutom får jag, eller hvad förslående handlingar utwisa enligt därom förwärfwade enskild Kännedom widhandengifwa, att förnämnde Lag i gamla Stambrodernes tifstid, förstås af Brodren Johan, hwilken framför sin enda son Herman antog till tebyddad i hushållningen sin Brorson, sedermera afledne Hårde Domaren Johan Staffansson, hwilken efter hans död, eland redowisning emellan de Wärdskapet, Tesseyrde och Rushållets Storskifte, och efter dess fullbordning eller år 1804. påbegynd. under sin tifstid. redan fullbordad och slutad ordningen hwilka nu med warande åboerne sedermera fullföljt, att Lagets jord under en sådan tilsyn behandling sammit nyttan, att af klokare i hopen sedd jag, på dem grund utwalt Kämnerman Lars Staffansson, som för det närwarande förestår Wärdskapet och afgjor Lagets Affairer, förutan tälla hans tebygmän, som ock förenad med ett så stort hushåll som tessår af 42. personer, utöfwer Lars Mattsson eland äldre och Lars Fredric, Mattsson eland yngre till tehjelp uti inre hushållningen, alunda: att de omhanden hafwa Corn, Potatis, hamp och lin odling, samt hwad som hör gemenskap med trägårds skjötselen, eland sednare Inspection öfwer utarbetet och hwad som hörer till Tesseriet: att gifwa wärdinskapet Tesseyrs Tandwis af Mahanne i huset, men hwad Ladugårds skjötselen som gemen för Tallrik Hobohl ifrån 16. till 17. Mjölkande Koor förökats till 42. Mjölkstående Koor, widkommer, hafwa afledne Hårde Domaren Johan Staffanssons Enka Maria Sallin haft Tesseyret ej allenast wid utförandet om Wintern, men i synnerhet under tärgningstiderne tilhållen sina medhjelpare till arbete och flit, hwilket

förkofran och trefnad. För öfrigt instämde alla i det vittsord icke a
nast om Nämndeman Lars Staffansson Kotilain utan ock de öfrige o
honom på aftanämnde Rusthåll samboende personer att de äro för
dige, redlige, nyktre och idoge. Men såvida det förstnämnde Proto=
collet öfver förut omförmälde uppodlingarna icke var till hands, be=
slöts att det skulle nästa Söndag uppläsas och underskrifvas då detta
Protocoll kommer att justeras.

§ 5.

= = = = = = = = = =

Tid och ort föreskrefne På Socknestämmans vägnar

Joach Ad Cleve

Upplast, justeradt och godkändt vid allmän Socknestämma den 7 Maj
1824.

Johan Rautiain Bonde. 1 K
Olof Nykäin. Bonde. O. N.
Johan Pesoin. Bonde 1 P.

Henric Koikalain. Kyrkovärd. H K
Petter Tollvain. Bonde. P T.
Johan Kärckäin. Bonde. K.

Likalydande med originalet intygar

Joh. Ad. Grohn
Kapellan

Ink. den 8. Juni 1824. 1662.

Utdrag.

År 1824 den 8de Februarii höllo, enligt tjenlon dagar förut derom skedd Kungörelse från Predikstolen, laga Allmän Sockenstämma uti Heinäwesi Kapell-Församling efter slutad Gudstjenst i Sockenstugan. Ordförande var undertecknad Församlingens Kyrkoherde, och närvarande en talrik mängd af Kapell-gäldets Fastighets ägare och invånare.

§. 1.

---

§. 4.

Till utrönande af de uppodlingar och förbättringar, hvilka åboen på hälfva Rusthållet N:o 6 i Pahalax by inom detta Kapell-gäld gjordt å dertill hörande Rusthålls ägor och uppbyggnad, har Herr Krono-Befallningsman Zachris Cajander derstädes under den 2 Octobri år 1820 förrättat behörig Syn och Besigtning samt meddelt Ordföranden deröfver förda Protocoll för att vid någon Sockenstämma lika förrättningen tillkännagifvas, allt detta i afsigt att på högvederbörlig ort rekommendera de Rotelaiser, som kunna anses förvärdar å mer nämnde Rusthåll till någon Heders belöning; Hvilka och emedan Församlingens Medlemmar äfven blifvit sammankallade att i förberörde afseende höras, frågade Ordföranden de närvarande: hvad deras tanka vore i afsagde ändamål, hvarpå allmänt svarade att de på det så kallade Rotela Rusthåll gjorda uppodlingar och förbättringar visserligen förtjente alla kännares och äfven högre vederbörandes uppmärksamhet, men att likväl icke någon visshet af åboerne ägde förtjensten deraf och således ej eller derföre med belöning borde hedras, hvarföre de ansågo rättvisast vara, om någon för belönet talika och af samma slags lustående Hushållet skulle af högloflige Kejserliga Hushållnings-Sällskapet med någon Heders belöning i hugkommen och desutom afsedne Härads Domaren Johan Rotelain Enka Maria Salleiren erhålla något förskiedt Hedersbevis, såvida henne afsedne Man hufvudsakligen bidragit till Rusthål-

1662

97.

Memorial.

Då jag till Herr Krono-Befallningsman nu återsänder Syne-Instrumentet öfver de uppodlingar och förbättringar, hvilka befunnit medtagna på dagtaxa Rusthåll N:o 6 i Pahalax by och Heinäwesi Kapell-Församling af desse åboar Rotelaiser, till riktighet bestyrkt vid laga sockenstämma den 8de sistl. Februarii, hvarjemte fogar en afskrift af den 2:a i det vid nyssnämnde tillfälle förda Protocoll, som förer omförmälde Rotelaiser, åtminstone ett af Herr Lieutenanten och Kapell. Befallningsmannen J. G. Schlüter afgifvet ytterligare intygande derom, att 1:ste januari stängarde blifvit lagde till det förut dispicierade gade; och jag alls kärleligen ytterst med i saken.

Med Kapellanerne tillägger jag den åtanktygelse, att icke någon brist, hörande till det omförmälda Rusthållet,

handelsgifven, hafvad i tolagvarande Vandens och Wrådens Land, Johan, Klaffan och Gustaf Mattsönen Rotelaiser vid rätt gemensamt benämnde, uti detta hafvad Rusthåll af hvilka enligt afgifven utlåning i aldsta Stambrodet dags år 1780. och det hustru Elina Salmen det förmund

Pahalax N:o 6.

borde hedras med belöning eller hedersteckn; men för
min del skulle jag dock anse mest uppmuntrande för
andra och tillfredsställande för dessa idage samboer
om Höglöfliga Kejserliga Hushållnings Sällskapet
funne för godt att förära åt hvar och en af de fyra
i detta Bolag, hvilka Herr Krono-Befallningsman
bäst känner hafva delt sig emellan omsorgen om
Husets angelägenheter och uppsigten öfver arbeten,
en mindre silfver bägare, hvarpå hans namn vore
påteknadt, åt hvilken bägaren blifvit bestämd i
Randasalmi d. 30 April 1824

Joach. Ad. Cleve

Till Herr Krono-Befallningsman J. Cajander i Leppävirda.

förbättringar visserligen förtjente alla kännares och öfven Höga Öf-
verhetens uppmärksamhet, men att likväl icke någon viss af åt-
erne ägde förtjensten deraf och således ej eller derföre med belöning
borde hedras, hvarföre de ansågo rättvisast vara, om någon för hela
det talrika och af samma slägt bestående Hushållet skulle
af Höglofliga Kejserliga Hushållnings-Sällskapet med någon
Hedersbelöning i hogkommas och dessutom afledne Härads Domaren Jo-
han Kotilains Enka Maria Sallinen erhålla något förskilt Hedersteck-
ken, såvida hennes afledne Man hufvudsakligen bidragit till Huset

handengifver, hafva i Bolagvarande Bonder och Bröderne
Lars, Johan, Staffan och Gustaf Mattssönner Kotilaiser va-
rit gemensamt Innymnde, uti detta halfva Rusthåll, af
hvilka enligt afgifven utredning: äldsta Stambrodren Lars,
år 1780. och dess hustru Anna Sallinen dess förinnan

Pallvalar N:o 6.

förbättringar visserligen förtjente alla kännares och öfven Höga öfverhetens uppmärksamhet, men att likväl icke någon viss af åbe erne ägde förtjensten deraf och således ej eller derföre med belöning borde hedras, hvarföre de ansågo rättvisast vara, om någon för hela det talrika och af samma slägt bestående Hushållet skulle af Höglofliga Kejserliga Hushållnings-Sällskapet med någon Hedersbelöning i hogkommas och dessutom afledne Härads Domaren Johan Kotilains Enka Maria Sallinen erhålla något förskilt Hedersteken, såvida hennes afledne Man hufvudsakligen bidragit till Huset

Ink. den 8. Juni 1824 1662. 98.

3. KOP.

3. KOP.

Gustav Enberg

År 1820. den 2. October förnällade underskrefven krono fogde med bihade af Herr Lieutenanten och krono Landsmannen Sven Johan Schlüter och vice Härads Nämndemannen Michel Packarin, till Allerödmjukaste åtlydnad af Högvälborne Herr Landshöfdingens och Riddarens Högtvördade Resolution af den 9. Junii nästledit år, och efter föregången Laga Kungörelse, behörig Syn och besigtning å halfva Rusthållet No. 58. vid J. d. Nedre Savolax Compagnie och Carelska Dragon Esquadron, och uti Jordeboken uptagen under No. 6. i Pallvalax by och Randasalmi Socken, och är förmeradt af nyssnämnde hemman om 5/16. Mantal skatte och derunder lagde hemmanet No. 1. i Viktarinnjemi by och Kerimäki Sohn om 3/8. Mantal krono. Närvarande här nedannämnde Sakägande.

På fått ansökningen i afskrift vidfogas J. d. Konungens Befallningshafvandes Immissions Bref af den 21. December 1776. vidhandengifver, hafva i Colagvarande Bönder och Bröderne Lars, Johan, Staffan och Gustaf Mattssöner Kotilaiser varit gemensamt innymnde, uti detta halfva Rusthåll, af hvilka enligt afgifven utredning: äldsta Stambrodren Lars, år 1780. och dess hustru Anna Sallinen dess förinnan

Pallvalax No. 6.

med dödsed afgått, och efterlemnadt enda Sonen Matts
och dottren Cecilia, af hvilka Matts Larsson år 180
dödt, och återlefvet af Enkan Maria Nikalaini, och
tre lagda år hemmad Sönerne Carl, samt dottrarne Anna
Cortzfiit med Adam Packanin ifrån Kapenmäki, Mar
garetha med Rusthållaren Johan Sallenin från denna b
och Maria med afledne Rusthållaren Johan Kiefvoini
från Leppamäki, samt ogifte dottren Cecilia, och
förenämnde Cecilia Carl dottren Cortzfiit med Landen Ste
Packanin ifrån Weikari; hvilka enligt anteckning ut
Cowpteknings Instrumentet af den 18. Maii 1799. -
emot erlagda 4. Rikdaler Silfver utlåtit från Rusthåll
hästen, - Andra Stambrodren Johan Matsson hans år
1798. och dess efterlefwor Enkan Anna Sallenin år
1815. dödt, och återlefvet af enda Sonen Hennan och
döttrarne Anna Cortzfiit med Landen Hans Kiefvoini fra
Weikari, och Maria med Matts Kiefvoini församma städ
hafvanden Hennan Johansson af benämte sine Sva
rar och Syskon, enligt i afskrift bifogad Transport af
handling af den 11. Decembr 1815. emot erlagd lösen lin
den Somm 17. Rubel och lin den Sednare 14. Rubel 75 ko
pek Silfver löstt sig den af Sommenta andelen i Rust
hålls hästen, med anledning hvaraf efter skedd anskaf
fning, jag benämde Försvarande lin denne förrättning
Cifsel utfardade. - Tredje Stambrodren Staffan

3.KOP

och dess hustru Anna Packanin, äro äfven genom dödens
afgångne; hvilka efterlemnat följande arfvingar: Sönerne
Matts, som år 1819. dödt och återlefvet af Enkan Anna
Sallin och tre lagda år hemmad Sönen Carl Fredrik
Michel och Matts samt afförsagda dottren Anna Pahl,
Härads Domaren Johan som år 1815. dödt, och återlef-
af Enkan Maria Sallin utan barn, Gustaf af Härads
Kämnemaren Carl, samt dottren Cecilia Cortzfiit med af-
lidne Rusthållaren Anders Kiefvoini; af sednämnda arf-
vingar hafva Brodren Pahl och Gustaf Staffanssönen den
förstnämnde för nämnard 40., och den sednare för 27½ år
sedan tilfört hemmagård å ½ dlr. delen af Andra hästen
i Rusthållet. Och sedan bemälte Anders Kiefvoini jemte
dess hustru Cecilia Staffans dotter enligt Transport af hand-
ling af den 27. November 1816. emot 21. Rubel 50. Ko
pek Silfver afhändt sin Jormenta lott i Rusthållet
till sine Jordagar, så hafva aftalbemälte Pahl och
Gustaf Staffanssönen enligt afhandlings skrift af den 10.
nästledne Januari emot erhållne 75. Rubel Silfver af-
händt sin Jormenta ½ dlr. till sin broder redannämnde
Carl Kiefvoini. - Och yngsta Stambrodren Gustaf har
år 1798. dödt och i lefvolidne vard Tvänne gånger gift
första gången med afledne Maria Sallin, och med hennes
Jammanfladt dottren Margaretha, som äfven första
gången vard gift med afledne Matts Wanlin och sed-
nare gången med dess än lefvande man Michel Leskin. -

Anna med Resthållaren Anders Henriksson, och andra gången gift med aflidne Carin Hemmin och af dessa äktenskap efterlemnat Sonerna Matts, som är 1806. den och afverkstad af Enkan Maria Lakarin, som träd annat gifte med redannämnde Herman Johansson och ende Sonen Gustaf, för hvilken Kronofogden Pehr Lakarin är förordnad förmyndare, och två äro Sonerna Petter Gustaf och Johan Gustaf, hvilka enligt Transport afhandling af den 27. December 1815. emot ett Pelack 35. Riksdaler Riksgälds Jedan tillsatt Jag sina Systrar och Svägrar Mikel Ahlskeid och Johan Henriksson förmynda andelar i Resthållet. De här omnämnde anskrivningar, utom den som genom giften skiljt sig, hafva i Colag fortfarit med förvaltningen, så länge detta hafva Resthåll, under aflidne Johan Mattsson vårdskrift två dels del, dänefter under aflidne Kronofogden Johan Staffansson, och nu fortsatta under Kronofogden Carl Staffansson Wårdskrift.—

De öfriga delägare i detta Colag, nyttja alt uthål gemenskap införsatt uti detta hafva Resthåll, lika så länge de lefva och bo i ett mellan Jakunds: ab Enkan Maria Karlsdotter jemte dess Son Carl Gu för 1/4 del, Matts Staffanssons Enka Anna Sallinen jemte dess Söner Carl Fredrik, Mikel och Matts,

100. 4.

Aflidne Kronofogden Johan Enoks Maria-Sallin, och Kronolänsman Carl, med efterlefvande af Brodern Pehl och Gustaf gemensamt för 1/4 del, Jemte förmyndaren Kronofogden Henrik Lakarin å sin pupill Gustaf Mattsson, jemte Brodern Petter, Gustaf och Johan gemensamt för den öfriga 1/4 delen, enligt sådan Tilldelning, som detta Colag tillförene fortfarit; hvarutinnan tokanden Herman Johansson jemväl för sin 1/4 del äfven enstämd i Dagenom passade Bönderne Pehl och Gustaf Staffanssöner att vardet framgent tillhållne vid sin anstalt i Resthållet. — Och kunde som i vidare var att i dagtinga så förelagt med Tymannen och Besiktigandet af Resthållets Afbyggnader och Upprättigar i följande Ordning:

Afbyggnaden: Kammargården	Silfver Rubel
1. För 17. år sedan på tillig Stenfoth af Tall timmer uppförd Gästgifvare byggnad 17. alnar lång och 9. alnar bred och täckt med Träd tak, indelt i två Sal, Farstufvu och Kök samt två mindre Kammare, för. Jedd med glas förstes dörren med Lås på jerngång, samt Gråstens Kakelugnar i godt stånd, anses vara värde	100. —
2:ne år 1797. emot hvarandra af fyra Timmer uppbyggde Canings Porten, på 1½ alnar hög Stenfoth, och täckt med näfventak 16½ alnar hvardera i qvadrat med	
Transport	100.

Transport	100.
12. alnar lång Jarstufva emellan Jord efter Landsv. sent fet emedd, i godt stånd	170.
Så mot Svarande östra Sedan om gården finnes 2ne Gavelbonings Porte, med Svarande uppsatte, af hvilka den Södra är 17½ alc och den Norra 11. alc i qvadrat med 9. alc lång Jarstufva i emellan alt under ett sammanhängande Näfvertak brukbart stånd	87.
1. Ladugård Kåk vid östra hörnet af gård planen 8. alc i qvadrat, försedd med Spis och Skorstensgrund samt emmurad Stora Grytan	30.
1. Ny Sädes och Mjöhl bod byggnad 18. alnar lång och 9. alc bred och täckt med bräd tak, försedd med Trolsbatten, vind och Sädes Bingar samt dörr på framgång med dubbla lås	60.
1. Gammal Wefterhus ehl på åkern 8. alnar i qvadrat och täckt med näfvertak i brukbart stånd	10.
1. Ny Stadel bod byggnad 12. alnar lång och 6. alnar bred och täckt med näfvertak afsedd till Vånna bodar	30.
2. Dito — Dito — Dito — Dito	30.
2. Dito — Dito — Dito — Dito	30.
7me Saf bodar 6. alnar hvar i qvadrat och täckt med näfvertak à 10. Rub: Sta	30.
3me äldre Dito Dito à 8 Rub.	24.
3me Gamla Dito Dito à 5. Rub.	15.
Transport	612.

Transport	612.
Vadugården	
1. Medeltaldrigt Stall och Fähl med näfvertak 12½ alc i qvadrat och försedd med Foderställen	70.
Twänne mot Svarandes Stående äldre Fähus uplagde af groft tall timmer 17. alc i qvadrat med afskärningar invändigt med 10. alc långt lider emellan, hvarå finnes uppsatt en fodervind, och trappa upp, att åtkomma hösorge kan inhöras alt under ett sammanhängande näfvertak, utom Twänne Svinhus vid hvardera sedan af ingången till lidret emellan, Stående i ett godt stånd varande till hopa	52.
Foderlador Carlens fähus 8. alc i qvadrat	5.
1. Kraftstuga 6. alc i qvadrat	4.
Utom gården	
1. Ny Rya vid Häfspigården och täckt med bräd tak 12½ alc i qvadrat	50.
1. Gammal Rya 11. alc i qvadrat och täckt bräd tak	25.
1. Agnhus bredvid 4 alc i qvadrat	1.
1. Bad stufva och Cryphus emot Svarandes 10. alc i qvadrat med 4. alc lång Jarstufva emellan och täckt med bräd tak emot Landsvägen till	30.
4. Foderlador på Kämnärsäng 12. alc i qvadrat, och täckte med näfvertak	20.
3me Mindre Foderlador à 4. Rubel Styket	12.
Summa	641.

2ne Stammar finnes, Svarande invändigt Stenlagde, med bräd och vind spel. Boställsgården finnes 150. Stången instucken i godt stånd — årligen hafd nyttjat 2ne Tunna Potates utsådt.

Åker

Före Storskiftet, som för sig gådt år 1804. hade ej funnits

vidare än 2. 7:r 26. kappland åker, vinet den sydan än åker upplagen uti högst Skrid, sjamm, och Sandblandad Mulljord på fastgrund, Sand på flatta stallen belägen af berg grund tre tiu och med ½. alm:r under jordytan; försedd med stenlagda och med malsa och jord öfver kördiken, som här ovanför upplaget i vården, och omgifven tiu det mesta af sten hägnad, så väl, som på 190. famnar, hvartiu andel Skog på skallet är redan anskaffad och upbruten från åker, tiu 28. Geometriske Tunnland vidd, uti god hopp. — Samt endel uti: Tremo Skiften, och belägen med Tre Tunnor Råg och 8. Tunnor kornd: Utsädings kastnaden upplagd à 50. kopek Tunnelandet tiu 420.—
Åkers lägenhet gifvel åt Söder uti förbeskrifven jordmon omkring 2:ne Geometriske Tunnland.

Häggnaden

Omkring åkern alt af Länsfråd upbruten Skog och mindre Sten, af gammalt 57. famnar, och emot förra år, 620. famnar, och omkring Hellsingården 5 ½ famnar, uptalte, uti raka linie och jämna afskyftningar med lemnade nödige portgångs öppningar 2½. alm:r höjd ofvan jord ytan nemligen 2½. alm:r tjocka och ofvanför tiu 1½. alm:r. — utgjörande tillsamm 770. famnar à 1. Rubel famnen ——— 770.—
Omkring Kärnakoski krono ödling 1500. famnar af gran gärdsell och stör, med Gran hamla, à ½. kopek famnen ——— 45.—
Omkring Pöltkamela äng 600. famnar af gran à ½. kopek famnen ——— 18.— 79 ½.—

Transport ——— 121 ½.—

Transport ——— 1213.—

Diken

Uti åkern som är 1/2. alm:r djupa och breda och fullda med Sten, Sand malsa och jord öfvertäckte, så att de kan öfverkorad med gräs namn 600. famnar utfalle diken 700. famnar vägdiken, och 185. famnar sökallade nack diken eller tillsamm 1085. famnar à 10. kopek famnen gör ——— 108.—50.
Upskattat uti Kärnakoski krono ödling uti 7:ne Särskilde rotar och samt Sten upmätning:—
1000. famnar utfalle diken 2. alnar djupa och breda à 10 kopek famnen ——— 100.
2000. famnar utmed kärn laggarne à 5. qvarters djupa och breda à 5. kopek famnen ——— 100.
6000. famnar väg diken af like djupa och breda à 5. kopek famnen 300. 500.— 608.—

Äng

Af gammal finnes åtskilda 2. tals Kärnvall och 5 tals Stamvall, Rutanemajärvi 15.- tals diket kärnvall diket Stamvall, Likasemutet 6. tals Stamvall, Weljolas 6. tals diket kärnvall diket Stamvall Marensari 7. tals Stamvall, diket tillsamm 42. tals land. — Men sedan år 1804 hava försmände tolag vidbyggt och ödlingen af Kärnakoskenuska kärn, som vart öfverallt bevärt med Gran gran och annan blandskog

Transport 608.—

Transport		608.
på Lengrund, ifrån ach med ½. ach½ tils ach med ½.		
alnar djup kan eller myrjord, vatten spikt med		
mycket svårt affall, samt belägenade i vid-		
enkning 76. Geometriska Tumeland, som efter		
Ordalag utgöde Qvarn emot 9. Räg utgöder Tam-		
neland, hvarav 5½. Räg utgöder Tumeland än en-		
der Fadet vårt, och det öfriga andra hövårt —		
samt afkastar 60. Tnf, hvaraf upodlings kast-		
naden uptages à 50. Kopek utgöder Kappelandet som		
gör		175. —
Lekasö Pettkanitz Tuikamnud genom kan		
odling ach afkastar 12. Tnf à 1. Rubel Tnf		
Landet		12. —
Åfvansö Neyraddningar upprodjade från Grap-		
va Ban och lof stagar samt tio endel		
rot huggne i Loikankoski 2ne Kärmarande		
H. Nilsensens l. Walkamokaski l. Tuttila		
7. allen tiohopa 11. Tnf à 1. Rub. Tnf	11. —	
Alasen, som ännu blifvit rödjadt ach odlad		
afkasta 10. Tnf à 1. Rubel Tnflandet	10. —	
Suonelapäö raivio 7. Tnf à 1. Rubel Tnf-		
landet	7. —	171. —
Hö afkastningen utgjön Fädel tiohopa 178. Tnf-		
land eller Gård eller Skattvald		
Gröd år 1804. underhöll detta Lotag, allenast 20.		
Mjölkande Kor, 5. Ungnöt 15. Får ach Gyra-		
hafvar, men uti 42. Mjölkande Kor, 15. Ungnöt, 70. får		
ach 8. Hästar —		
Summa	1992	50.

Fiskevatten
Till mindre husbehof

Qvarn.

1. Full qvarn uti Kämnakoski Jord som sedan Stor. Skiftet blifvit upbyggd och än vard Brukende Rebel Tilfven.

Skogen.

Timmer innehållet i nämnade ån på 2½. Mihls afstånd, med Grandfle ach Gårdske fångst än på hemägorna att lätja Mihl- bolet medelmåttigt, ägorna äro Skiftade, men Skattlägg- ningen än ej än fastslagen, så att ett blifvande Krono — Nybyggen ägorbärs samfalligt med denne Rusthåll — fäll. Sju Torp lydas dänunder som lemna vanlig jord afrad. —

Enligt hvad afvanstående beskrifningen vid handlingarne synd, hafva förmännen Colaf Nilsgård som gjort sig kände för enlig Jambo lefnad, med denom flit inom kort tid, upro- arbetat detta Rusthåll, hvarföre Donättningsmännen ej — kunna underlåta att recommendera denne till Jordskifte be- höfligt befinnas i hvilket afseende Jordskifte Forrättar- hårdt, sedan det till Sin rätteghet blifvit befrytet, kommer att i behörig ordning till Högvederbörlig ort i sådant afseende anhämnas. Medgifvit befrades Sökandene, att i förskrifven ordning inlämna detta Instrument åtföljd af vanlig Longerd och Prästa- bevis. Tid ach Ort förestrefves.

På Donättningsmännens vägnar

Carl Svensson

Afvanstående Protocoll har vid Allmän Sockne

stämma blifvit upplåst och rigtigt befunnit utom de
att betydliga förbättringar och ansenlig tillökning
i Stengärdet omkring Bol-ältern, der endast om
gefär 50 famnar numera skall fela, tillkommit
sedan den i Protocollet omförmälda syn blef
rättad. Heinävesi den 15 Februarii 1824

Johan Rautian
bonde ifrån Osi
Konmäki
I:R:

Olof Nykäin
bonde ifrån Sora
Salo
O:N:

Joach Adbleve
Gamla Kirkt och Kyrkoherr
Johan Pesoin
bonde ifrån Ahv
Salmi
I:P:

Pöhl Kuckoin
Kdo från Kaarninmäki
P K

Henrik Kosickalan
Kyrkovärd-Bonde
H K

Ank. Nov: 1824.

No 922.

184.

Embets Memorial.

No 19.

Sedan Krono Fogden ute Äfre Hallala Härad, Herr Assessor Bengt Krook jemte insändande af Utdrag utaf ett behöriger justeradt Protocoll, fördt vid i Ithis Sockens Kyrka den 23 sistledne Februarii hållen allmän Socken stämma, angående några af Kyrkoexmannen derstädes Esaias Salonsari vägade förehag i Vaccinationen, underställt, om icke Salonsaari härföre kunde recommenderas till erhållande af något lämpligt vedermäle, så får Jag samme Protocolls Utdrag till Kejserlige Finska Hushållnings sällskapets härhos afverstyra. Och som Kyrko exmannen Salonsaari, enligt hvad församlingens Pastor derom jemväl intygadt, är den första å Orten, som fördoms fritt om vaccinens utspridande i handeln så nitiskt bemödat sig, samt dessutom utmärkt sig genom ärbar och sedlig vandel; alltså får Jag till Kejserlige Finska Hushållnings Sällskapets godtfinnande

lemna huruvida bemälte Salonsaari gjort sig
af någon uppmuntran derföre värdig, eller ej
Lands Canallet i Hiinola den 17 Novemb:

Grangemrieöd

Rännogström

No 1812.

Till Kejserlige Finska Hushållnings Sällskapet i Åbo.

No 923 105 107

Utdrag af Protocollet hållit
vid Läga utlyst Socken stämma
i Ithis Kyrcka den 27dje Februarii
1823.

§ 7.

Klockarin och Kyrckovärden i denna För-
samling A: J: Ancherus anmälte: att
Kyrcko Sexman Esaias Salonsari sistledna
vähr med egen hand, och utom annat
Instrument än en finare Syl, vaccine-
rat tvänne af sina brödra, och ett sitt
eget barn; och att dessa barn efter
nogaste undersökning och kännedom,
erhållit äkta Vaccin; och som han är
den första och enda af bonda-ståndet,
som här på Orten, fördomes fritt vå-
gadt detta företag, så anhöll Ancherus
att detta prisvärda förhållandet, skulle
anmälas hos Kejserliga Finska Hus-
hålnings Sällskapet i Åbo, och härnäm-
de Sexman, recommenderas till någodt
ynnest fult vedermäle och högkomst=

härföre, så väl till framdeles ap-
muntran för honom, såsom och andra
En del närvarande Sockneboer sade
sig väl hafva hört omtadlas, det
Sexman Salonsari Vaccineradt i fra-
gavarande barn, men kunde icke lan-
na någon ytran och bedömmande
om egenteliga förhållandet; utan
intygade blott enhälligt, att här-
nämde Sexman Esaias Salonsari
är i Allmänhet känd för en hederlig
redlig och rättskaffens man, som så
väl i almänna sammanlefnaden
gjordt sig värdig af sina medbröder
fullkomliga acktning, som ock i
det Husliga enskildta utmärkt
sig derigenom, att han genom mo-
gen stadga, och stilla upförande
sammanhållit i ett bo och mat-
lag, Christelig sämja och endrägt
utmärkt snyghet och arbetssamhet
ett hushåll af nära trettio perso-

106.

ner, bestående dels af yngre och
äldre närmare och fjärmare anhö-
riga, Tid och ort föreskrifne.

På Sockne stämmans vägnar.

[illegible]
Pastor

Upläst Justerat och godkändt i
Ithij Kyrka den 2dra Martii 1827
intyga: O: M: Forstadius

[illegible] David Thomaeson Mattila
från Tapola
|||
Anders Thomaeson Nihilä, Johan Samuelsson Tyska
från Hechdasjärvi från Sidickala
^ ^
Anders Andersson Mankola
från Hapalax
||

Utdragets riktighet bestyrker.

[illegible]
Pastor

Utdrag af Protocollet hållit vid Allmän Socknestämma i Åhes Kyrcka d. 23. Februarii 1823.

§ 7.

Klockaren och Kyrckovärden i denna församling A. T. Ancherus anmälte: att Kyrcko Sexman Esajas Salonfarii sistedne vår, med egen hand och utom annat instrument än en finare syl Vaccinerat tvenne af sina brödra och ett sitt eget barn; och att dessa barn efter nogaste undersökning och kännedom erhållit ägta Vaccin; och som han är den första och enda af bonda bonda-ståndet som här på orten förrdoms fritt vågat detta förelag, så anhöll Ancherus att detta prisvärda förhållandet skulle anmälas hos Kejss: Finska Hushålls Sällskapet i Åbo och härnemnde Sexman recommenderas till något ynnestfullt vedermäle och hågkomst härföre, såväl till framdeles uppmuntran för honom såsom och andra. En del närvarande Socknebor sade sig väl hört omtalas det Sexman Salonfarii vaccineratt i fråga varande barn, men kunde icke lämna någon yttran-

och bedömmande om egentliga förhållandet, utan intygar blott enhälligt, att härnämnde Sexman Esajas Salonfarü är i allmänhet känd för en hederlig, redlig och rättskaffens man, som så väl i allmänna sammanlyckaden gjordt sig värdig af sina medbröders fullkomliga acktning, som och i det Husliga enskildta utmärkt sig derigenom, att han genom mogen stadga och stilla uppförande sammanhållit i ett bo och mattag, Christlig sämja och endrägt, utmärkt snygghet och arbetsamhet ett hushåll af nära trettio personer bestående dels af yngre och äldre närmare och fjärmare anhörige. – Tid och ort föreskrefne. –

På Socknestammans vägnar

Gustaf Gempe

Upplåst Justeradt och godkänd i Ilhis Kyrcka den 2 Martii 1823.

O. M. Förstadius

A. J. Bucherus
Kyrckovärd

David Thomaeson Mattila
från Tapola
III

Anders Thomaeson Kihtilä
från Hudasjärfvi
X

Johan Samuelsson Tyskä
från Sidickala
X

Anders Andersson Maukola
från Hapalax
II

Utdragets rigtighet bestyrker

Gustaf Gempe

N. 6. Sept. 1824. 1722. 108.

Bonde Värden och Kyrcko Sexman Esajas Mattsson, ifrån denna församlings Salonfarü by, är född 1774: äger god Christendoms kunskap och har i allmänhet gjort sig känd för en hederlig, redlig och rättskaffens man och i sin enskildta lefnad utmärkt sig derigenom att han sammanhållit i ett bo och mattag Christlig sämja och endrägt samt i alla afseenden ordentlig lefnad närmare fjärmare yngre och äldre anhörige af nära trettio personer, intygar Ilhis den 10de Augusti 1824.

Gustaf Gempe
Pastor

Hässjegånd	

Johan Samuelsson Tyskä
från Sidiqkala
A

Anders Andersson Maukola
från Hapalax
H.

Utdragets riglighet bestyrker

[illegible]

Ritning
öfver
Kätila Rusthålletz Åbygg-
nader.

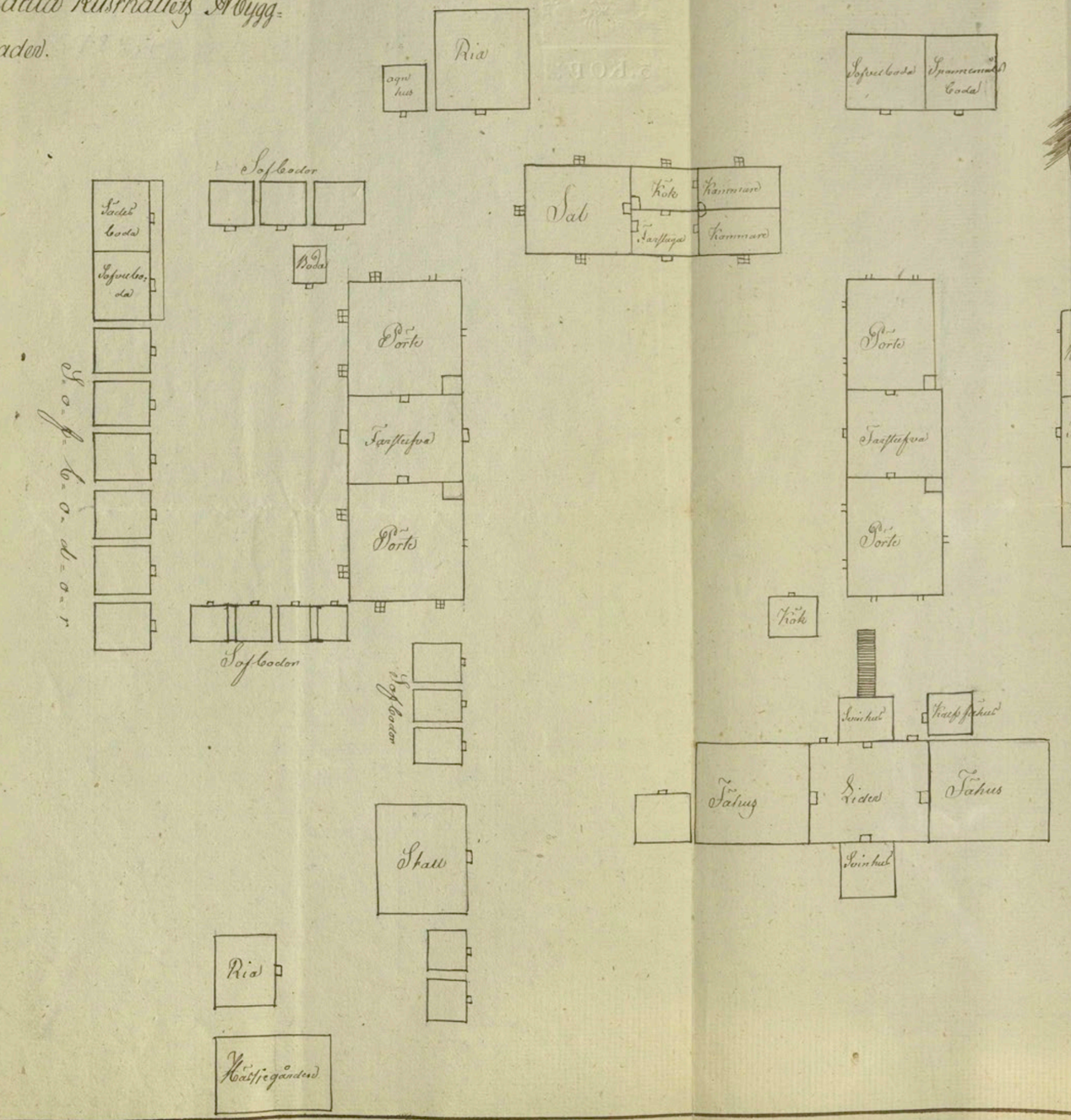

1662.

3. KOP.

3. KOP.

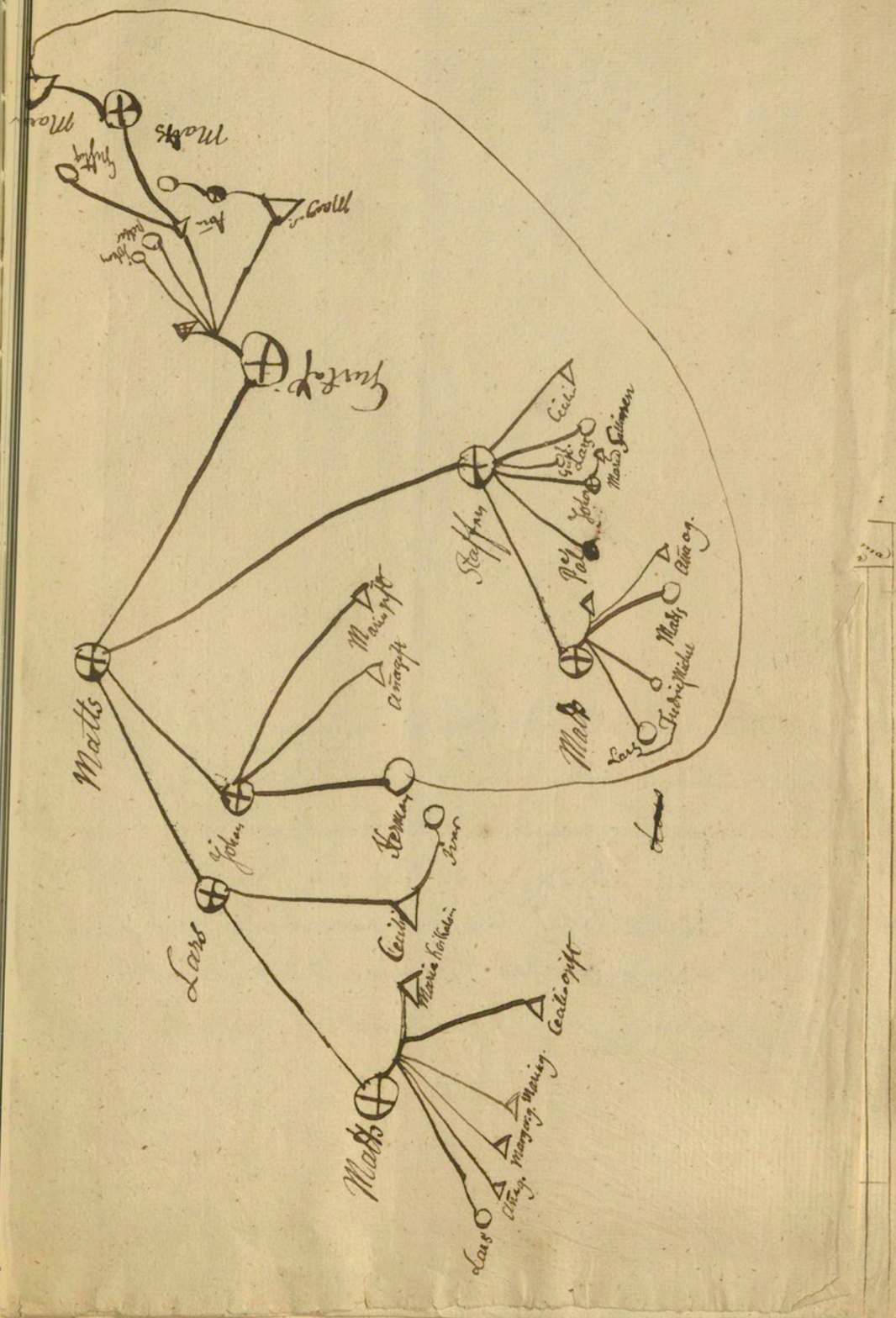

Ank. Oct. 1823. No 900 Sällsk. 2 Nov. 1823 Defin. Bugare

Ödmjukaste Memorial.

Till Kejserliga Finska Hushållnings Sällskapet får jag äran härhos ödmjukast insända de Observationer och Anteckningar jag varit i tilfälle att göra för de förflutne nio månaderne af innevarande år. Tillika får jag i ödmjukhet inberätta, att Åkerbruket och Ängsskötseln på denna ort äro i synbart tilta-

gande, samt att Albuogen begynnt de sednare åren att med större drift än förut, idka kärrbruk, äfvensom att åtskilliga både hemmans åboer och Torpare i Kiuruvesi, till detta Pastorat hörande, Kapell, gjort början med tilverkning af Pottaska, så att några af dem redan kunnat deraf föryttra ifrån 15 till 20 ltt.

De frågor Kejserliga Hushållnings Sällskapet medelst till mig aflåten skrifvelse af den 7 September sistledit år, till besvarande framställt, har min, af trägna Embetsgöromål upptagna tid icke tillåtit mig att behörigen granska och öfverväga, så att jag kunde meddela tillförliteliga uppgifter i de förelaggde ämnen, eller åtminstone utreda någon del af dem. Likväl skall jag framdeles, om jag dertill har tilfälle, söka att efter min förmåga, härutinnan efterkomma Kejserliga Hushållnings Sällskapets önskan.

Sluteligen får jag uppå derom skedd anmodan, ödmjukast anmäla Bonden Johan

Hujanen från Ollukala by och denna Idensalmi Moderkyrko-Församling, till erhållande af någon tjenlig uppmuntran och belöning för den berömliga omtanka och drift han, såsom bilaggde Syneskrift af den 16 November nästledit år och Utdrag af Soknestämmo Protocollet för den 25 sistlidne Maji utvisa, ådagalaggt under den korta tid han disponerat Portaanpää och Peltoniemi Skattehemman under No 5 i sagde by. Idensalmi den 10 October 1823.

Pehr Joh: Collan

Till Kejserliga Finska Hushållnings Sällskapet

12 lod: bu

År 1822: den 16: November förrättades af underskrifven Expeditions Jagde, åtföljd af Skatte Böncerne Erik Ollikain, och Petter Leistig från Olleckala, Syn och besigtning å Skatte Hemmanet No. 5. i Olleckala by, som innehafves af Bonden Johan Tobiæson Hujanen, till utröpande af de ny byggnader, och upodlingar, så å åker som Äng, som Hujanen å Hemmanet verkstalt. – Hafvandes Hujanen tillträdt förvaltningen af Hemmanet, år 1815: då dess Fader Tobias Hujanen, uti Junii Månad aflidit: – Och fortfors med förrättningen i följand ordning:

	Summa Silfver
Åbyggnad	
Gården är Åren 1815: och 1816: flyttad tretusende alnar öster från gamla gårdsplanen, och fantz där upfört –	
Tvänne Porten mot hvaran, af hvilka det ena åt Norr är af Johan Hujanen upfört, och värderades uti dess nuvarande fullkomliga stick, med fyra stycken större Jönster lafter, till	100: –
En Jarstuga emellan Porten, och Tvänne Kamrar å sidan, som uti Jadren Tobias Hujanens lifstid blifvit upförde. –	
Tvänne större Conings rum under ett och samma tak, åt Söder på gården, med Kakelugnar och Tvänne Jönster, under Tobias Hujanens lifstid upförde. –	
Ett Stall med Coda under ett och samma tak under Tobias Hujanens lifstid upförde. –	
Ett Jähus med lada mitt emot och lider emellan, under ett och samma tak, hvaraf endast tidret –	
Transport	100: –

Transport — — „ 100:—

upoer Johan Hoffmans förvaltning till uppfört, och
värderades till — — — — — „ 5:—

Ett Jordeld med Ryggmellan, mellanliggande uppförd uti
Jordet, Skiftet värderades till — — — — „ 15:—

Ett Jär och ett Svin Swin, ehuru ock Jären lades under ett
och samma Tak, ansågs Tobias Hoffmans lösöre till
uppförde —

Twenne Bikor med Lärer emellan, sinsemellan ett och
samma Tak, ansågs Tobias Hoffmans lösöre till
uppförde —

En Wagn, En Kärl Wagn, och ett Pickbuck, samt
En Slåja, allta under Tobias Hoffmans lösöre upp-
förde —

Fem Skyfflar, tänge Jordor, Twenne Spira Skyfflar
samt uppf Johan Hoffmans upptecknade, och under-
stående Skyfflar till A. Gården — — — „ 16:— „ 136:—

Åkren

Finnes omkring gården uti enstaka smått, och
för Elandz Sand jord, Som Emmeland, under
Johan Hoffmans förvaltning till upptaget, med
Skjäll och uti fallskenkt Skifte, med gär-
ningar omkring, värderades à 8: Rubel
Emmelandet — — — — „ 24:— „ 24:—

Garnmal åker finnes Öster om Emmeland efter som
uthade, Skiftad under Tobias Hoffmans lösöre upp-
tagit —

Diken å Trädes ägend åt Norr, samt Tre Tusende
ett Hundrade stolpe alnar, som gården Corda och lika
dijupt, under Johan Hoffmans förvaltnings tid
upptagade, och Skattnaden Svarvid anfägd till 3/4 24
Stycke för alnen, Som gjor — — — „ 20: 86 2/3

Gypa å Hägg Wadd Klumb ägend samt
Tre Tusende ettahundrade stolpe alnar som gården
dijupt, och lika Corda diken à 3/4 Styc: alnen „ 20: 86 2/3

Ett Trädes ägend åt Norr, samt lika Gehalt
grund diken, Tillsammans Två Tusende Tre Hundra-
de nittio alnar à 3/4 Stycket alnen — — „ 17: 70 3/4 „ 59: 43 1/4

Transport „ 219: 43 1/4

Aug.

Transport — — „ 219: 43 1/4

Finnes uneder Tobias Hoffmans lefsö tid upptagit
till omkring Sjöga Backland —

Uneder Johan Hoffmans förvaltnings tid upprad-
jad ägd å Alangorandio Sjöga Backland Kostna-
anslagen upptagen till Tre Rubel Backlandet — „ 36:—

Afrundade Enden Johan Hoffmans förvaltning
till upprodjad ängd och Snopilde, Sjöga Back-
land à 5: Rubel Backlandet — — — „ 100:—

Gypa å afragmannade upprödningar samt nybärjade
diken, Tre tusende 3000/ alnar Som Gården
äger och lika Corda à 1: Hundra alnen — „ 90:—

Å Hemmanet Emmeland marken parande Lekantanlin-
je, är under Johan Hoffmans förvaltnings tid
uttagen och Emmo afrådade till-
landsad ägd Sjöga Backland. —

Uti Skatt ärket emellan Lekantanlin och Lövsed-
jetta Hera Hispo, belägen en Lund ägd Tyra Tio-
Jemnad Tvåhundrade ättiotio 2290/ alnar ifrån
Jet till en ek å Skatt Alnar Stjuplik Stupek och
Corda — Skattnaden vid granskningen värderades till „ 150:— „ 376:—

Vid gården är nyligen Tvenne Brunnar upphittade
å Det Jordmarks Skyfte, Skattnaden Svarvid an-
lags till — — — — — — „ 6:—

Härvid anmärkes, att Förrättningsmännen, ehuruvisst
nära Cologne grunnar progsamt är Skiftet, det Johan
Hoffmans, under Skog förvaltnings tid ägt Skattgrund-
årligen slupat ett stort antal Skafts Stånd mycket och-
Sönderbruggat granris, Som Skiftet Sammanblandade
med Hugg och Noo Spelling, Swarigenom åtskild i
Cetydlig mehn Skattnaden —

Vid Tobias Hoffmans död lefsöd Johan Hoffmans

Transport „ 601: 43 1/4

	Summa Rdr.
Transport —	601:[illegible]
i arf, Tvänne Hästar, Tio Kor, åtta Får, och Syra Svin, Men nu fanto Tre Hästar, Tjugu åtta Vilaf-Cundna Nöt, ff Sjorton moder Får, och Sjud Svin	
Summa —	601:[illegible]

Sålunda para Synat, befunnit, och värderat, intyga.
År och dag förutskrifne —

Såsom förrättningsman
Erik Stenbäck

Erik Ollikainen EO Petter Lustig PL

År 1823 den 25 Maji i allmän Soknestämma blef denna Skrift uppläsen och för riktig erkänd, såsom Protocollet utvisar.

Pehr Joh. Collan

På Soknemännernes vägnar

Matts Savolainen från Nerko. MS Johan Roth. från Ulmala. JR Christer Mardekainen Nämndeman CM

J. Lindberg Kr. Länsm. Petter Nousiainen från Haajais PN Johan Russanen från Russanmäkis by R

Utdrag af Protocollet hållet vid Allmänna Soknestämman uti Idensalmi Moderkyrka den 25 Maji 1823.

§. 5.

Efter derom skedd begäran uppläste undertecknad Pastor Instrumentet öfver den Syn och Värdering som Expeditions Fogden Erik Stenbäck jemte Bönderne Erik Ollikainen och Petter Lustig den 16 November sistledit år förrättat å Portaanpää och Peltoniemi Skattehemman under No. 5 i Ollickala by och denna Socken, till utrönande af de Nybyggnader och Uppodlingar innehafvaren deraf, Bonden Johan Hujanen å detsamma verkställt. Riktigheten af de uppgifter sagde Skrift innehåller, erkändes enhälligt; hvarjemte Soknemännerne intygade, att bemälde Hujanen icke allenast är en redlig och nykter man, utan ock, att han hvarken genom handel, krögeri, eller annat olofligt näringsfång, men blott

genom sin omtanka, flit och verksamhet bra
hemmanet i det goda skick, hvaruti det n
befinnes.

– – – Tid och ort som föreskrifvit står.

Pehr Joh. Collan.

På Soknemännernes vägnar.

Matts Savolainen. ifrån Nerko. Bornärke

Johan Roth. ifrån Ulmala. Bornärke

Christer Mardike Nämndem Bornärk

J. Lindberg. Kr. Läns:n

Petter Nousiainen. ifrån Haajais Bornärke.

Joh. Rissan ifrån Pörsänm Bornärke

Justeradt den 8 Junii 1823.

Gustaf Borg

Paul Wäisänen. ifrån Nerko. Bornärke

Petter Korhonen. ifrån Lambaanjärvi Bornärke

Joh. Kauppin ifrån Kauppi lanmäki. Bor

Utdragets riktighet bestyrker

Pehr Joh. Collan