

Rakennukset, asunnot ja asuinolot 2002

Byggnader, bostäder och boendeförhållanden

Buildings, Dwellings and Housing Conditions



Rakennukset, asunnot ja asuinolot 2002

Byggnader, bostäder och boendeförhållanden

Buildings, Dwellings and Housing Conditions

Tiedustelut – Förfrågningar – Inquiries:

*Elina Aspblad-Huohvanainen
Marja Hermiö
(09) 17 341*

SVT

*Suomen virallinen tilasto
Finlands officiella statistik
Official Statistics of Finland*

Kansikuva – Pämbild – Cover photograph: Liisa Salomaa

© 2003 Tilastokeskus

*Tietoja lainattaessa lähteenä on mainittava Tilastokeskus.
Uppgifterna får lånas med uppgivande av Statistikcentralen som källa.
Quoting is encouraged provided Statistics Finland is acknowledged as the source.*

*ISSN 0784-8307
= Asuminen
ISSN 1455-3724
ISBN 952-467-248-0*

Valopaino Oy, Helsinki 2003

Alkusanat

Tämä julkaisu sisältää tietoja rakennuksista, asunnoista ja asuntokuntien asuinoloista. Julkaisun tiedot perustuvat pääosin väestörekisterikeskuksen väestötietojärjestelmään ja kuvaavat ajankohtaa 31.12.2002. Taulukko, jossa on käytetty verohallinnon tietoja, koskee ajankohtaa 31.12.2001.

Ensimmäisen kerran tiedot kerättiin rekistereistä vuoden 1985 väestölaskennassa ja sen jälkeen tietoja on tuotettu vuosittain.

Tämän julkaisun ovat toimittaneet Elina Aspblad-Huohvanainen ja Marja Hermiö.

Helsingissä joulukuussa 2003

Förord

Denna publikation innehåller uppgifter om byggnader, bostäder och bostadshushållens boendeförhållanden. Uppgifterna grundar sig främst på befolkningsregistercentralens befolkningsdatasystem och gäller tidpunkten 31.12.2002. Tabellen, där skattestyrelsens uppgifter har använts, gäller tidpunkten 31.12.2001.

Uppgifterna samlades in för första gången ur register i samband med 1985 års folkräkning och därefter har statistiken producerats årligen.

Denna publikation har redigerats av Elina Aspblad-Huohvanainen och Marja Hermiö.

Helsingfors i december 2003

Foreword

This publication contains data on buildings, dwellings and housing conditions of household-dwelling units. The data are primarily based on the population register system of the Population Register Centre and describe the situation on 31 December 2002. The table using the data of the tax authorities relate to 31 December 2001.

The data were first collected from registers for the 1985 Population and Housing Census and they have been produced yearly since then.

This publication was edited by Elina Aspblad-Huohvanainen and Marja Hermiö.

Helsinki, December 2003

Riitta Harala

Tilastojohtaja

Statistikdirektör

Director, Population Statistics

Sisältö

Alkusanat	3
Yleiskatsaus	7
Tilastointiperusteet ja vertailtavuus	11

AIKASARJATAULUKOT

A. Rakennukset rakennusaineen mukaan 1960 - 2002	24
B. Rakennukset lämmitysaineen mukaan 1970 - 2002	24
C. Rakennukset käyttötarkoituksen mukaan 1980 - 2002	25
D. Rakennukset omistajalajin mukaan 1980 - 2002	26
E. Asunnot varusteiden mukaan 1960 - 2002	26
F. Asunnot pinta-alan ja huoneluvun mukaan 1960 - 2002	27
G. Asunnot talotyyppin mukaan 1970 - 2002	27
H. Asumistiheys talotyyppin mukaan 1970 - 2002	28
I. Asunnot hallintaperusteen ja käytössäolo- tilanteen mukaan 1960 - 2002	29
J. Asuntokunnat koon mukaan ja asuntokuntien keskikoko 1960 - 2002	29

TAULUKOT

Rakennukset

1. Rakennukset talotyyppin, käyttötarkoituksen, kerrosalan ja rakennusvuoden mukaan 31.12.2002; koko maa ja maakunnat	32
2. Rakennukset käyttötarkoituksen ja varusteiden mukaan 31.12.2002; koko maa ja maakunnat	54
3. Rakennukset käyttötarkoituksen mukaan kunnittain 31.12.2002; koko maa, maakunnat ja kunnat	76

Asunnot

4. Asunnot talotyyppin, huoneistotyyppin, keski- pinta-alan ja käytössäolotilanteen mukaan 31.12.2002; koko maa	87
5. Asunnot ja niissä asuvat henkilöt hallinta- perusteen ja varusteiden mukaan 31.12.2002; koko maa	90

6. Asunnot hallintaperusteen, huoneluvun ja rakennusvuoden mukaan 31.12.2002; koko maa ja pääkaupunkiseutu	93
7. Asunnot hallintaperusteen, huoneluvun, keittiötyyppin ja talotyyppin mukaan 31.12.2002; koko maa	96
8. Asunnot keskipinta-alan, käytössäolotilanteen ja talotyyppin mukaan 31.12.2002; koko maa, läänit, maakunnat, seutukunnat ja kunnat	101

Asuntokunnat

9. Asuntokunnat hallintaperusteen, vanhimman henkilön iän ja vuoden 2001 valtionveronalaisten tulojen mukaan 31.12.2001; koko maa	115
10. Asuntokunnat vanhimman henkilön iän ja asun- non hallintaperusteen mukaan 31.12.2002; koko maa ja tilastollinen kuntaryhmitys	120
11. Asuntoväestö asumistason ja iän mukaan 31.12.2002; koko maa ja läänit	122
12. Asuntokunnat henkilöluvun sekä asunnon huone- luvun ja keittiötyyppin mukaan 31.12.2002; koko maa, pääkaupunkiseutu ja muut kunnat	128
13. Asuntokunnat henkilöluvun ja asunnon pinta- alan mukaan 31.12.2002; koko maa, pääkau- punkiseutu ja muut kunnat sekä läänit	131
14. Vanhusasuntokunnat talotyyppin ja asumistason mukaan 31.12.2002; koko maa	136
15. Asuntokunnat asumisväljyyden, varustetason ja hallintaperusteen mukaan 31.12.2002; koko maa, läänit, maakunnat, seutukunnat ja kunnat	141

LIITTEET

1. Käsitteet ja määritelmät	156
2. Elinvaiheluokitus	163
3. Rakennusluokitus 1994	164
3. Luettelo kunnittaisista ja osa-alueittaisista taulukoista Tilastokeskuksen makullisessa verkkopalvelussa internetissä.	166

Innehåll

Förord	3
Allmän översikt	12
Statistikföringsgrunder och jämförbarhet	16

TIDSSERIETABELLER

A. Byggnader efter byggnadsmaterial åren 1960 - 2002	24
B. Byggnader efter bränsle för uppvärmning 1970 - 2002	24
C. Byggnader efter användningssyfte 1980 - 2002 ..	25
D. Byggnader efter ägarkategori 1980 - 2002	26
E. Bostäder efter utrustning 1960 - 2002	26
F. Bostäder efter golvyta och rumsantal 1960 - 2002	27
G. Bostäder efter hustyp 1970 - 2002	27
H. Boendetäthet efter hustyp 1970 - 2002	28
I. Bostäder efter upplåtelseform och användning 1960 - 2002	29
J. Bostadshushåll efter personantal och bostadshushållens medelstorlek 1960 - 2002	29

TABELLER

Byggnader

1. Byggnader efter hustyp, användningssyfte, våningsyta och byggnadsår 31.12.2002; hela landet och landskap	32
2. Byggnader efter användningssyfte och utrustning 31.12.2002; hela landet och landskap .	54
3. Byggnader efter användningssyfte kommunvis 31.12.2002; hela landet, landskap och kommuner	76

Bostäder

4. Bostäder efter hustyp, rumsantal, genomsnittliga golvyta och användning 31.12.2002; hela landet	87
5. Bostäder och personer i dessa efter upplåtelseform och utrustning; 31.12.2002; hela landet	90

6. Bostäder efter upplåtelseform, rumsantal och byggnadsår 31.12.2002; hela landet och huvudstadsregionen	93
7. Bostäder efter upplåtelseform, rumsantal, kökstyp och hustyp 31.12.2002; hela landet	96
8. Bostäder efter genomsnittliga golvyta, användning och hustyp 31.12.2002; hela landet, län landskap, regioner och kommuner	101

Bostadshushåll

9. Bostadshushåll efter upplåtelseform, den äldsta personens ålder och 2001 års statsskattepliktiga inkomster 31.12.2001; hela landet	115
10. Bostadshushåll efter den äldsta personens ålder och bostadens upplåtelseform 31.12.2002; hela landet och statistisk kommungrupp	120
11. Bostadsbefolkning efter boendenivå och ålder 31.12.2002; hela landet och län.	122
12. Bostadshushåll efter personantal samt bostadens rumsantal och kökstyp 31.12.2002; hela landet, huvudstadsregionen och övriga kommuner	128
13. Bostadshushåll efter personantal samt bostadens golvyta 31.12.2002; hela landet, huvudstadsregionen och övriga kommuner samt län	131
14. Åldringsbostadshushåll efter hustyp och boendenivå 31.12.2002; hela landet	136
15. Bostadshushåll efter boenderymlighet, utrustningsnivå och upplåtelseform 31.12.2002; hela landet, län, landskap, regioner och kommuner	141

BILAGOR

1. Begrepp och definitioner	167
2. Livsfasklassificering	174
3. Klassificering av byggnadernas användningssyfte 1994	175
4. Förteckning över kommunvisa och delområdesvisa tabeller i Statistikcentrals avgiftsbelagda tjänst på internet	177

Contents

Foreword	3
Overview	17
Statistical categories and comparability	21

TIME SERIES TABLES

A. Buildings by construction material in 1960 - 2002	24
B. Buildings by heating fuel in 1970 - 2002	24
C. Buildings by intended use in 1980 - 2002	25
D. Buildings by type of owner 1980 - 2002	26
E. Dwellings by amenities in 1960 - 2002	26
F. Dwellings by room area and number of rooms 1960 - 2002	27
G. Dwellings by type of building 1970 - 2002	27
H. Occupancy rate of dwellings by type of house 1970 - 2002	28
I. Dwellings by tenure status 1960 - 2002	29
J. Household-dwelling units by number of persons and the average size of household-dwelling units 1960 - 2002	29

TABLES

Buildings

1. Buildings by type of building, intended use, floor area and year of construction 31.12.2002; whole country and regions	32
2. Buildings by intended use and amenities 31.12.2002; whole country and regions	54
3. Buildings by intended use and municipality 31.12.2002 whole country, regions and municipalities	76

Dwellings

4. Dwellings by type of building, number of rooms, average floor area and occupancy status 31.12.2002; whole country	87
5. Dwellings and persons by tenure status and equipment 31.12.2002; whole country	90

6. Dwellings by tenure status, number of rooms and year of construction 31.12.2002; whole country and Helsinki metropolitan area	93
7. Dwellings by tenure status, number of rooms, type of kitchen and type of building 31.12.2002; whole country	96
8. Dwellings by average floor area, occupancy status and type of building 31.12.2002 whole country, provinces, regions, sub-regional units and municipalities	101

Household-dwelling units

9. Household-dwelling units by tenure status, age of the oldest person and by 2001 income subject to state taxation 31.12.2001; whole country	115
10. Household-dwelling units by age of the oldest person and tenure status of dwelling 31.12.2002; whole country and statistical classification of municipalities	120
11. Dwelling population by age and level of housing 31.12.2002; whole country and provinces	122
12. Household-dwelling units by number of persons and type of dwelling 31.12.2002; whole country, Helsinki metropolitan area and other municipalities	128
13. Household-dwelling units by number of persons and floor area of dwelling 31.12.2002; whole country, Helsinki metropolitan area and other municipalities and provinces	131
14. Elderly household-dwelling units by type of building and level of housing 31.12.2002; whole country	136
15. Household-dwelling units by housing density, standard of equipment and tenure status 31.12.2002; whole country, provinces, regions, sub-regional units and municipalities	141

APPENDICES

1. Concepts	178
2. Classification of stage in life	185
3. Classification of buildings 1994	186

Rakennuskanta

Suomessa oli vuoden 2002 lopussa 1 330 000 rakennusta. Edellisvuodesta rakennuskanta kasvoi 12 000 rakennuksella. Vuodesta 1990 rakennusten määrä on kasvanut 168 000 rakennuksella eli noin 14 prosenttia. Rakennuskannan kerrosala oli yhteensä lähes 384 miljoonaa neliometriä. Jokaista suomalaista kohti oli siten rakennettua kerrosalaa noin 74 neliometriä. Rakennuksen keskimääräinen pinta-ala oli noin 288 neliometriä. Asuinrakennusten osuus koko kerrosalasta oli 63 prosenttia. Rakennuskannasta suurin osa oli rakennettu 1970- ja 1980-luvuilla. Yhteensä näiden vuosikymmenten rakennuskanta muodosti lähes puolet koko rakennuskannan kerrosalasta. Vanhoja ennen vuotta 1921 valmistuneita rakennuksia oli noin 79 000 eli alle 6 prosenttia rakennuskannasta. Rakennuskannasta kaksi kolmasosaa oli erillisiä pientaloja. Kerros- ja rivitalot muodostivat sen sijaan alle kymmenesosan koko rakennuskannan määrästä. Kerrosalana mitattuna kerrostalot muodostivat yli kolmasosan kaikkien asuinrakennusten kerrosalasta.

Kaksi kolmasosaa rakennuksista oli yksikerroksisia

Rakennuskannasta peräti 64 prosenttia oli yksikerroksisia rakennuksia. Yksi- ja kaksikerroksiset rakennukset muodostivat yhteensä 91 prosenttia koko rakennuskannasta. Suomalaisista asui alle kolmekerroksisissa rakennuksissa 3,5 miljoonaa eli lähes 70 prosenttia. Yli kolmekerroksisia rakennuksia oli 23 000. Näissä asui hieman yli miljoona suomalaista (1 024 000). Rakennus, jossa oli kymmenen tai enemmän kerroksia, oli jo melko harvinainen. Koko maassa tällaisia maamerkkejä oli noin 300.

Asuntoja oli yli 2,5 miljoonaa

Vuoden 2002 lopussa Suomessa oli 2 574 000 asuntoa. Edellisestä vuodesta asuntokanta kasvoi 30 000 asunnolla. Vuodesta 1990 asuntokanta on kasvanut 338 000 asunnolla eli noin 30 000 asunnolla vuosittain. Asuntokannan kasvu on hidastunut edellisestä vuosikymmenestä. Vielä 1980-luvulla asuntokanta kasvoi keskimäärin 37 000 asunnolla vuosittain. Asuntorakentaminen on keskittynyt kaupunkimaisiin kuntiin. Vuosina 1995-2002 valmistuneista asunnoista 75 prosenttia sijaitsee kaupunkimaisissa kunnissa. Eriten uusia asuntoja on valmistunut suuriin kaupunkeihin, mutta suhteellinen muutos on ollut nopeinta suurten kaupunkien ympäristökunnissa.

Vailla vakinaisia asukkaita oli 220 000 asuntoa. Vailla vakinaisia asukkaita olevien asuntojen määrä nousi edelli-

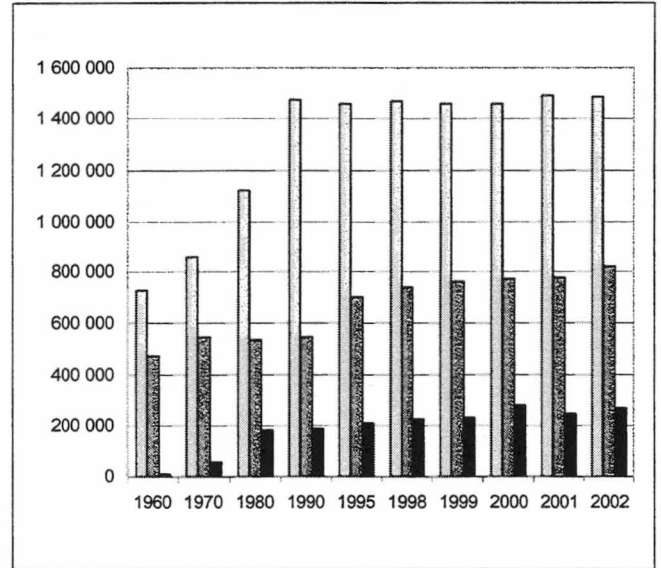

Kuvio 1. Asunnot rakentamisvuoden ja hallintaperusteen mukaan 31.12.2002

sestä vuodesta 5 000 asunnolla. Vailla vakinaisia asukkaita oli 41 000 asuntoa enemmän kuin vuonna 1990.

Uudet asunnot yleensä kerrostaloissa

Noin puolet suomalaisista asui erillisissä pientaloissa, vaikka asunnoista vain 40 prosenttia (1 032 000) oli erillisissä pientaloissa. Rivitaloasuntoja oli 349 000 eli 14 prosenttia asuntokannasta. Kaikista asunnoista oli kerrostaloissa lähes puolet (44%) eli 1 133 000 asuntoa, vaikka väestöstä vain kolmasosa asui kerrostaloissa. Vielä vuonna 1990 oli erillisiä pientaloasuntoja ja kerrostaloasuntoja lähes yhtä paljon. Silloin kerrostaloissa oli asuntoja 939 000 ja erillisissä pientaloissa vain 4 000 asuntoa vähemmän. Yhdeksänkymmentäluvulla kerrostaloasuntojen osuus kuitenkin kasvoi. Vuoden 2002 lopussa oli kerrostaloasuntoja 102 000 enemmän kuin asuntoja erillisissä pientaloissa. Vuoden 2002 aikana valmistuneista asunnoista oli kerrostaloasuntoja lähes puolet. Rivitalojen määrä on kasvanut yli kymmenkertaiseksi vuodesta 1970. 1970 rivitaloasuntoja oli vain 30 000. Vuoden 2002 lopussa jo 349 000.

Asuntojen keskipinta-ala 77 neliometriä

Vuonna 2002 asunnon keskimääräinen huoneistoala oli 77 neliometriä. Asuntokannan keskipinta-ala on kasvanut

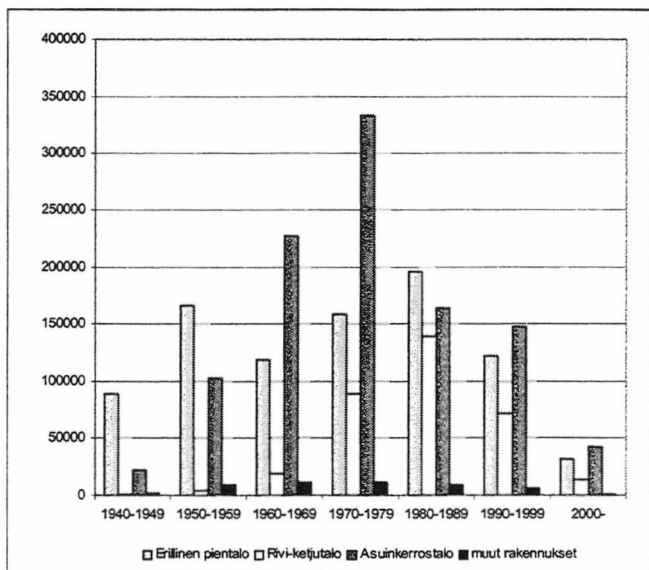

Kuvio 2. Asuntokanta talotyypin ja rakennusvuoden mukaan 31.12.2002

vuodesta 1970 noin 17 neliömetrillä. Yksiöiden keskipinta-ala oli 34 m², kaksioiden 55 m², kolmen huoneen ja keittiön asunnossa puolestaan 79 m². Omistusasunnon keskipinta-ala oli 92 m² ja vuokra-asunnon 55 m². Asuntojen keskikokoon kasvusta huolimatta alle 30 neliön kokoisia asuntoja oli noin 119 000. Toisaalta vain 24 prosenttia asunnoista oli pinta-alaltaan sata neliometriä tai enemmän. Yhden huoneen ja keittiön tai keittokomeron huoneistoja oli 393 000 eli 15 prosenttia asuntokannasta. Yleisin huo-

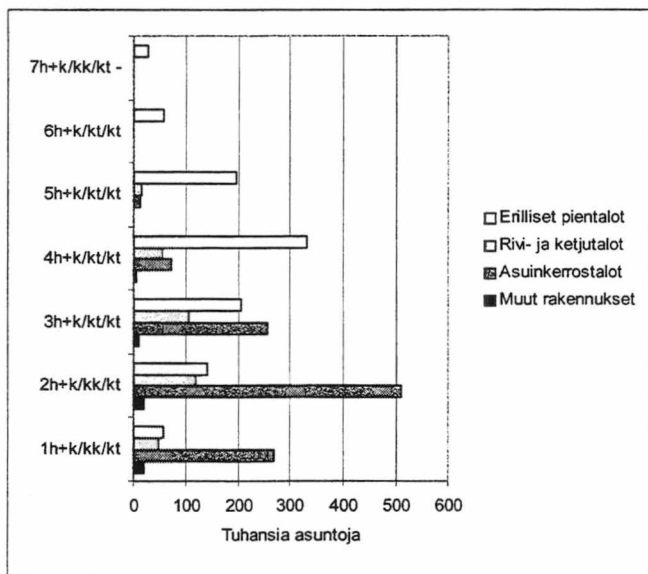

Kuvio 3. Asunnot huoneistotyypin ja talotyypin mukaan 31.12.2002

neistotyyppi oli kaksi huonetta ja keittiö. Tällaisia huoneistoja oli 558 000. Kaikkiaan kaksioita (mukaan lukien kahden huoneen ja keittokomeron huoneistot) oli 789 000 eli noin 31 prosenttia koko asuntokannasta.

Saunoja yli 2 miljoonaa

Saunoja oli arviolta yli kaksi miljoonaa. Huoneistosauvoja oli kaikkiaan 1 274 000. Kun saunojen määrään lisätään vielä arviolta 400 000 kesämökkisaunaa ja 558 000 talosaunaa, on saunojen yhteismäärä jo ylittänyt kahden miljoonan rajan. Huoneistosauvana oli 49 prosentilla asunnoista. Omistusasunnoissa sauna on selvästi yleisempi kuin vuokra-asunnoissa. Omistusasunnoissa huoneistosauvana oli lähes kahdessa kolmasosassa asunnoista, kun taas vuokra-asunnoista noin viidesosassa. Myös vuokra-asuntokannan sisällä oli saunan yleisyydessä suuria eroja. Aravavuokra-asunnoista sauna oli vain 15 prosentissa, kun uudemmissa korkotuella rahoitetuissa vuokra-asunnoissa sauna oli jo 71 prosentissa huoneistoista. Sauna oli myös sitä yleisempi mitä suurempi asunto on. Yksiöissä sauna oli vain joka seitsemännessä, mutta viiden huoneen ja keittiön asunnoista jo lähes 90 prosenttia oli varustettu saunalla. Toisaalta asuinkerrostaloista 54 prosentissa oli myös talosauna.

Asuntokunnan keskikoko 2,2 henkilöä

Vuonna 2002 asuntokuntia oli 2 354 000, joista yhden henkilön asuntokuntia oli 903 000 eli 38 prosenttia. Asuntokunnan keskikoko oli 2,2 henkilöä. Vielä vuonna 1970 keskikoko oli kolme henkilöä. Asuntokuntien koossa oli alueellista vaihtelua. Kaupunkimaisissa kunnissa asuntokuntien keskikoko oli 2,1 henkilöä kun taas maaseutumaisissa kunnissa 2,4 henkilöä. Asuntokuntarakenne on erilainen maalla ja kaupungeissa. Kaupungeissa on enemmän (41 %) yksinasuvien asuntokuntia kuin maaseutumaisissa kunnissa (33 %). Asuntokunnalla oli käytössään asuinpinta-alaa lähes 79 neliometriä ja henkilöä kohti pinta-alaa oli 36 neliometriä. Henkilöä kohti laskettu pinta-ala pienenee merkittävästi asuntokunnan koon kasvaessa. Yksin asuvalla oli käytössään keskimäärin 56 neliometriä, kahden henkilön asuntokunnalla 41 neliötä, mutta kuuden henkilön asuntokunnalla oli enää 20 neliometriä asukasta kohti.

Omistusasunnoissa asuttiin väljemmin kuin vuokra-asunnoissa, kun mittarina käytetään henkilöä kohti laskettua huoneistoalaa. Omistusasunnossa asuvalla asuntokunnalla oli keskimäärin 39 neliometriä huoneistoalaa henkeä kohti, kun taas vuokra-asunnossa asuvalla asuntokunnalla oli käytössään keskimäärin vain 31 neliometriä asukasta kohti.

Vuokra-asunnoista väljimmin asuttiin vapaarahoitteisissa vuokra-asunnoissa. Niissä asuinpinta-alaa asukasta kohti oli 32 neliometriä. Erot muihin vuokra-asuntoihin eivät olleet suuria. Aravavuokra-asunnoissa pinta-alaa

henkeä kohti oli 30 neliötä ja korkotukivuokra-asunnoissa 29 neliometriä. Asumisoikeusasunnoissa asuinpinta-alaa asukasta kohti oli saman verran kuin aravavuokra-asunnoissa eli 29 neliometriä.

Neljäsosa suomalaisista asui ahtaasti

Ahtaasti asuvia asutokuntia oli vuoden 2002 lopussa 268 000 ja ahtaasti asui yhteensä 1 108 000 henkilöä. Ahtaasti asuva on asutokunta, jossa on enemmän kuin yksi henkilö huonetta kohti. Yksin asuvaa henkilöä ei siis katsota ahtaasti asuvaksi. Ahtaasti asuvia asutokuntia olikin 19 prosenttia muista kuin yksin asuvista asutokunnista ja henkilöistä lähes joka neljäs asui ahtaassa asunnossa. Edellisestä vuodesta ahtaasti asuvien asutokuntien määrä väheni 9 000 ja ahtaasti asuvien henkilöiden määrä 37 000 henkilöllä. Muutos ei kuitenkaan ollut saman suuntainen koko maassa. Ahtaasti asuvien määrät vähenivät suurissa ja keskisuurissa kaupungeissa kuten Helsingissä, Oulussa, Kuopiossa, Vaasassa ja Turussa voimakkaasta väestölisäyksestä huolimatta. Toisaalta monissa pienemmissä kaupungeissa ja kunnissa kehitys oli toisen suuntainen.

Neljännes väestöstä asui vuokralla

Vakinaisesti asutuista asunnoista vuokra-asuntojen osuus oli 33 prosenttia, mutta vuokralla asuvia oli 1,4 miljoonaa henkilöä eli neljäsosa väestöstä. Tämä selittyy sillä, että vuokra-asunnoissa asuu pienempiä asutokuntia kuin omistusasunnoissa. Vuokra-asuntoja oli 31.12.2002 yli 821 000. Vuokra-asuntojen määrä on kasvanut 275 000 asunnolla vuodesta 1990. Vuosina 1995-2002 valmistuneista asunnoista oli vuokra-asuntoina 38 prosenttia. Sen sijaan asunto-osakehuoneistojen tuotanto on vähentynyt huomattavasti. Vuosina 1995-2002 valmistuneista asunnoista oli vain joka viides omistajan käytössä oleva asunto-osake, kun kaikista asunnoista niiden osuus oli lähes 27 prosenttia. Uusiakin asunnon hallintamuotoja on tullut perinteisten rinnalle. Asumisoikeusasuntoja oli vuoden 2002 lopussa jo yli 29 000. Näistä yli 42 prosenttia sijaitsee pääkaupunkiseudulla. Asumisoikeusasuntojen määrä on kasvanut nopeasti. Noin kymmenesosa vuosien 1995-2002 asuntotuotannosta on ollut asumisoikeusasuntoja. Viime vuosina erityyppisten osa-omistusasuntojen markkinointi on vilkastunut huomattavasti. Tilastoissa näitä asuntoja ei voida kuitenkaan erotella, koska kyseessä on periaatteessa vain tavallisen asunto-osakehuoneiston uuden tyyppinen rahoitustapa. Hallintaperustetiedoissa ovat osaomistusasunnot yleensä luokassa omistaa asunnon osakkeet, mikäli asunnon ostaja tai ostajat asuvat vakinaisesti kyseisessä huoneistossa.

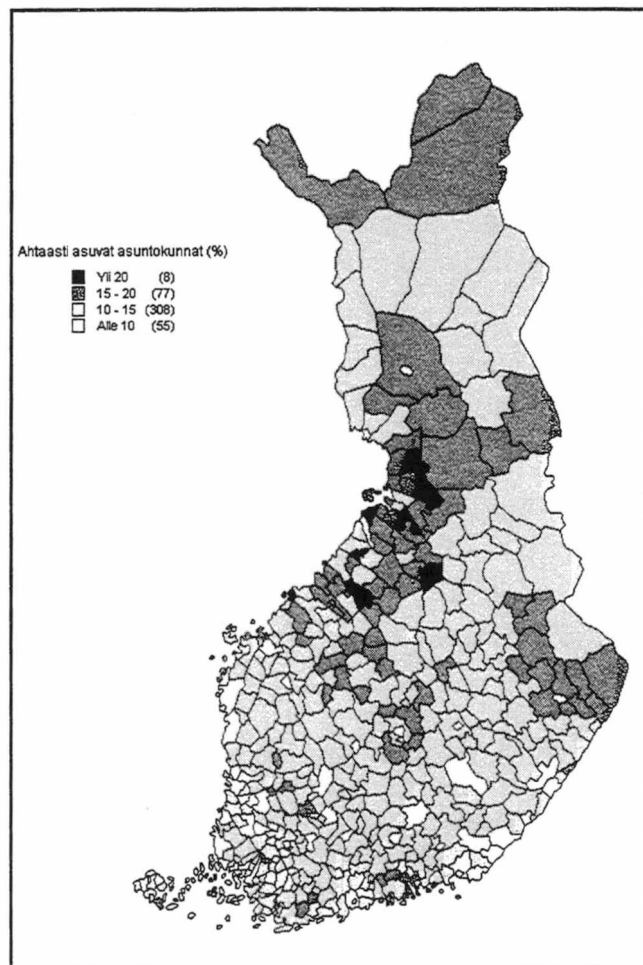

Kartta 1. Ahtaasti asuvien asutokuntien osuus kaikista asutokunnista kunnittain 31.12.2002

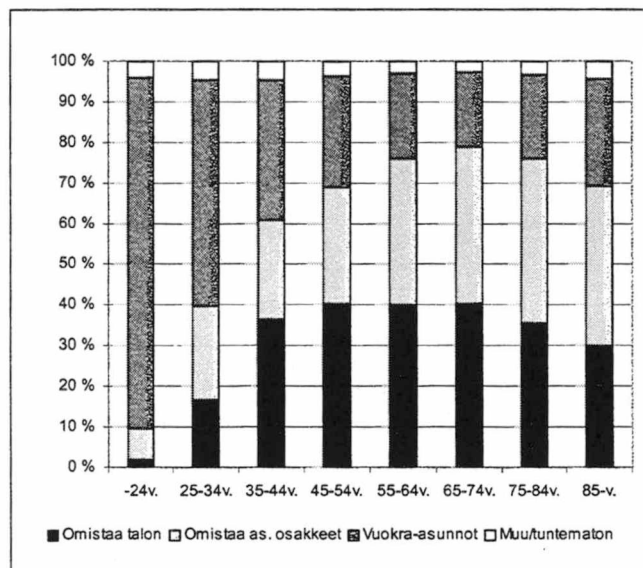

Kuvio 4. Asunnon hallintaperustejakauma asutokunnan vanhimman henkilön iän mukaan 31.12.2002

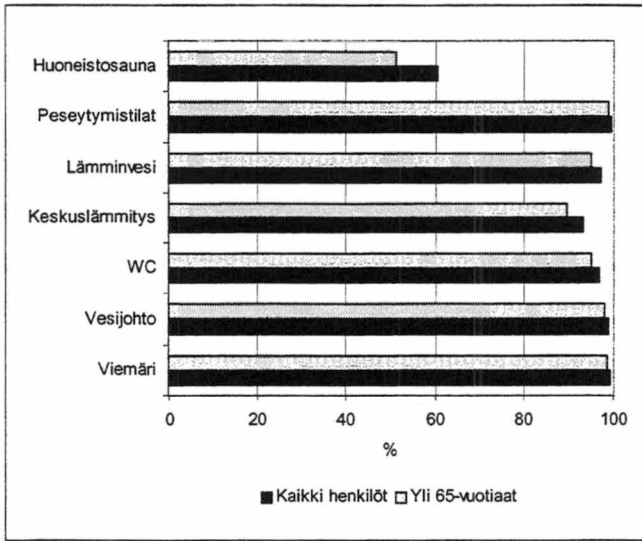

Kuvio 5. Asunnon varusteet asukkaan iän mukaan 31.12.2002

Nuoret asuivat vuokralla - keski-ikäiset omakotitaloissa

Vuokra-asuminen on etenkin nuorten asuntokuntien asumismuoto. Asuntokunnan vanhimman henkilön iän kasvaessa vähenee vuokralla asuvien asuntokuntien osuus. Asuntokunnista, joiden vanhin henkilö on alle 30-vuotias, vuokralla asui kolme neljästä, 30-44-vuotiaiden asuntokunnista reilu kolmannes ja 45 vuotta täyttäneistä tai vanhemmista ikäryhmistä vuokralaisasuntokuntia oli enää 20 prosenttia. Talon omisti todennäköisimmin asuntokunta, jonka vanhin henkilö oli 45-74-vuotias. Yli 40 prosenttia tämän ikäluokan asuntokunnista asui omistamassaan talossa. Sen sijaan vanhemmissa asuntokunnissa oli oman talon omistaminen jo harvinaisempaa. Iäkkäämpänä asunto-osakkeen omistaminen oli kaikkein yleisin asumistapa.

Talouksista, joissa vanhin henkilö oli yli 65-vuotias, noin 40 prosenttia asui omistamassaan asunto-osakkeessa.

Puutteellisesti varustetuissa asunnoissa asuivat yleisimmin iäkkäät

Puutteellisesti ja erittäin puutteellisesti varustetuissa asunnoissa asui 280 000 asuntokuntaa. Heidän asunnostaan puuttuu jokin perusvaruste, kuten peseytymistilat, keskuslämmitys, vesijohto, viemäri, lämmin vesi, tai WC. Erityisesti ikääntyneet asuivat muuta väestöä puutteellisemmissä asunnoissa. Erittäin puutteellisesti varustetuissa asunnoissa asui 326 000 henkilöä, heistä 67 000 oli 65 vuotta täyttäneitä. Yksin asuvia 65 vuotta täyttäneitä asui erittäin puutteellisesti varustetuissa asunnoissa kaikkiaan noin 25 000. Erittäin puutteellisissa asunnoissa asuvat vanhusasukunnat asuivat yleisemmin maaseudulla. Maaseutumaisissa kunnissa 17 prosenttia vanhusasukunnista asui erittäin puutteellisesti varustetussa asunnossa, kun kaupunkimaisissa kunnissa vastaava osuus oli vain 5 prosenttia.

100 000 yli 64-vuotiasta asui hissittömässä kerrostalossa

Yli kolmekerroksisia kerrostaloja oli noin 19 000, joista lähes viidesosa eli yli 3 400 oli hissittömiä rakennuksia. Yli kolmekerroksisissa hissittömissä kerrostaloissa oli asuntoja 112 000 ja asukkaita yhteensä 157 000. Näistä 28 000 oli 65 vuotta täyttäneitä. Kolmekerroksisissa taloissa hissi oli vielä harvinaisempi. Kolmekerroksisissa rakennuksissa olevista 332 000 asunnosta oli vain yhdeksän prosenttia talossa, jossa oli hissi. Hissittömissä kolmekerroksisissa taloissa asui lähes puoli miljoonaa suomalaista, joista 65 vuotta täyttäneitä oli 70 000.

Tilastointiperusteet ja vertailtavuus

Asuntokunnat

Perusaineistona asuntokuntatiedoissa on Väestörekisterikeskuksen ylläpitämästä väestötietojärjestelmästä saatu Suomessa vakituisesti 31.12.2002 asunut väestö. Tietokoneohjelma luokittelee väestön vakituisen asuinpaikan tunnuksen mukaan asuntokunniksi. Asuntokuntia muodostetaan vain vakinaisesti asunnoissa asuvista. Asuntokuntatiedostoon muodostetaan vain perheet, joiden asunto täyttää asunnon määritelmän. Siten asuntokuntatiedoston perheiden lukumäärä on pienempi kuin perhetiedoston perheiden määrä. Laitoksissa vakinaisesti asuvista ei muodosteta asuntokuntia eivätkä he kuulu perheisiin.

Asuinolot

Asuinolotilastojen henkilöperusjoukon muodostavat vakinaisesti varsinaisissa asunnoissa asuvat eli ns. asuntoväestö. Laitoksissa ja asuntoloissa asuvat henkilöt eivät ole mukana luvuissa.

Asuntokantatilastot tuotetaan väestörekisterikeskuksen väestötietojärjestelmän rakennus- ja huoneistotietojen pohjalta. Asutut asunnot (sekä vakinaisesti että tilapäisesti asutut) on saatu yhdistämällä väestötietojärjestelmän henkilötiedoilla muodostetut asuntokunnat asuntotietoihin kotipaikkatunnuksen avulla.

Vertailtaessa asuinolotilastojen ja asuntokannan lukuja on otettava huomioon, että asuntokantaan luetaan myös tyhjiä ja tilapäisesti asutut asunnot, jotka eivät sisälly asuinolotilastoihin.

Rakennukset ja asunnot

Rakennus- ja asuntokantatilastot tuotetaan väestötietojärjestelmän rakennus- ja huoneistotietojen pohjalta, joita ylläpidetään rakennushankeilmoituksilla sekä määrääikaistarkistuksilla. Asuntoväestö on peräisin väestötietojärjestelmän henkilötiedoista.

Rakennus- ja asuntokantatilastot vastaavat toisiaan siten, että jokaista asuntokannan asuntoa vastaava rakennus on rakennuskannassa. Asutut asunnot (sekä vakinaisesti että tilapäisesti asutut) on saatu yhdistämällä henkilörekisterin tiedoilla muodostetut asuntokunnat huoneistotietoihin ns. kotipaikkatunnuksen avulla.

Rakennus- ja asuntokantatilastojen ja väestörekisterikeskuksen rakennus- ja huoneistotiedot eivät ole täysin yhtenevät, koska rekisterin sisältämät virheet on tilastoissa

pyritty korjaamaan. Kaikkia rekisteriin kerättäviä tietoja ei ole käytetty tilastotuotannossa. Esimerkiksi rakennuksien tilavuuksista ei ole tehty tilastoja.

Rakennus- ja asuntokantalukujen vertailtavuutta rakennus- ja asuntotuotantolukuihin vaikeuttaa mm. se, ettei kaikkea uudisrakennustuotantoa tilastoida rakennuskantaan.

Tilastoissa ovat mukana kaikki asunnot ja rakennukset, joissa asuttiin vuoden 2002 viimeisenä päivänä, vaikka ne rekisterin mukaan eivät olisi vielä valmistuneet. On myös mahdollista, että rakennuskantaan kuulumaton rakennus otetaan asumiskäyttöön, jolloin ko. asunto on puuttunut edellisvuoden asuntokantaluvuista. Tällaisia rakennuksia voivat olla esim. kesämökit. Vuodesta 2000 tilastoissa on rakennusten tilastointiperusteita muutettu siten, että vakinaisesti asutut vapaa-ajan asunnot on luokiteltu asuinrakennusten luokkaan erilliset pientalot.

Hallintaperuste

Asuntokannassa hallintaperuste on myös ei vakinaisessa asuinkäytössä olevalla asunnolla, silloin kun se sijaitsee arava- tai korkotukivuokralalossa tai asumisoikeustalossa.

Hallintaperustetietoa on täydennetty valtion asuntorahaston tiedoilla valtion tuella tuotetuista tai peruskorjatuista asunnoista. Vuodesta 1998 on tilastoissa käytetty uutta hallintaperusteluokitusta, jossa on tietoja arava- vuokralalojen lisäksi myös asumisoikeustaloista ja korkotukivuokralaloista.

Asuntola-asunnot

Tilastovuodesta 1996 lähtien asuntokantatiedostossa on tarkennettu asuntola-asuntojen karsintasääntöjä. Tämä on tehty, jotta saataisiin mahdollisimman hyvä kuva asuntokannasta ja sen käytöstä.

Asuntokannasta on päätelty asuntola-asunnoiksi sellaiset asunnot, jotka sijaitsevat joko asuntola- tai hoitoalan rakennuksissa ja joissa ei ole keittiötä tai keittotilaa, WC:tä eikä peseytymistiloja.

Laitoksissa (mm. hoitoalan rakennukset: vanhainkodit, lastenkodit, kehitysvammaisten hoitolaitokset) olevat asunnot on poistettu, jos asunnossa asuu yli kymmenen henkilöä. Lisäksi on poistettu asunnot, joissa on kirjoilla yli kymmenen 18 vuotta täyttänyttä samassa asunnossa.

Allmän översikt

Byggnadsbeståndet

I Finland fanns det 1 330 000 byggnader i slutet av år 2002. Jämfört med föregående år ökade byggnadsbeståndet med 12 000 byggnader. Från år 1990 har antalet byggnader stigit med 168 000 byggnader, dvs. med ca 14 procent. Våningsytan i byggnadsbeståndet var totalt nästan 384 miljoner kvadratmeter. Det fanns därmed ungefär 74 kvadratmeter byggd våningsyta per finländare. Den genomsnittliga bostadsytan i byggnader var ungefär 288 kvadratmeter. Bostadsbyggnadernas andel av hela våningsytan var 63 procent. Den största delen av bostadsbeståndet har byggts på 1970- och 1980-talet. Det totala byggnadsbeståndet från dessa årtionden bildade nästan hälften av hela våningsytan inom byggnadsbeståndet. Ungefär 79 000, dvs. 6 procent av byggnadsbeståndet var gamla byggnader som färdigställdes före år 1921. Två tredjedelar av byggnadsbeståndet var fristående småhus. Flervånings- och radhusen utgör för sin del bara en tiondedel av hela byggnadsbeståndet. Mätt efter våningsyta utgör våningshusen omkring en tredjedel av våningsytan i alla bostadsbyggnader.

Två tredjedelar av byggnaderna hade en våning

Rentav 64 procent av byggnadsbeståndet var byggnader med en våning. Byggnader med en och två våningar utgjorde tillsammans mer än 91 procent av hela beståndet. Av finländarna bodde 3,5 miljoner, dvs. nästan 70 procent i byggnader med färre än tre våningar. Det fanns 23 000 byggnader med fler än tre våningar och något under en miljon finländare (1 024 000) bodde i dessa. En byggnad med tio våningar eller fler var redan ganska sällsynt. I hela landet fanns det över 300 landmärken av det här slaget.

Över 2,5 miljoner bostäder

I slutet av år 2002 fanns det 2 574 000 bostäder i Finland. Bostadsbeståndet ökade med 30 000 bostäder från året förut. Från år 1990 har bostadsbeståndet ökat med 338 000 bostäder, dvs. med ungefär 30 000 bostäder per år. Ökningen har avtagit jämfört med 1980-talet. Ännu under 1980-talet ökade bostadsbeståndet i medeltal med 37 000 bostäder per år. Bostadsbyggandet har koncentrerat sig till urbana kommuner. Av bostäder som färdigställdes åren 1995-2002 finns 75 procent i urbana kommuner. Nya bostäder har mest färdigställts i stora städer, men den relativa förändringen har varit snabbast i stora städernas grannkommuner. Det fanns 220 000 bostäder som inte var stadigvarande bebodda. Antalet bostäder som inte är stadigvarande be-

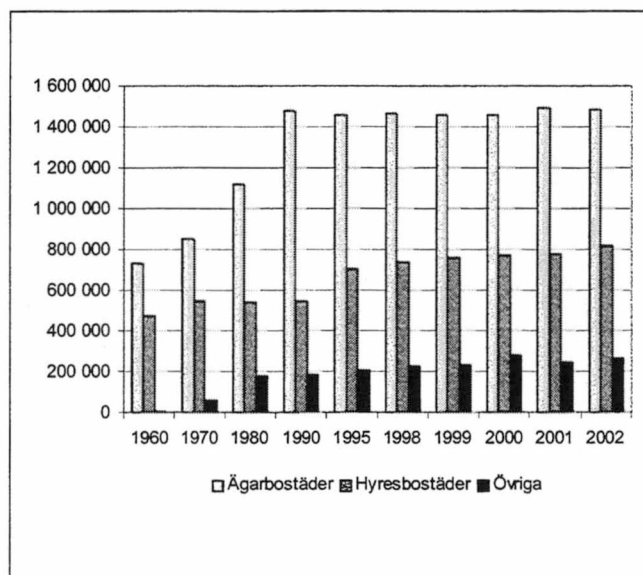

Figur 1. Bostäder efter byggnadsår och upplåtelseform 31.12.2002

bodda ökade med 5 000 bostäder jämfört med förra året. Det är 41 000 bostäder mer än år 1990.

Nya bostäder i allmänhet i flervåningshus

Hälften av finländarna bodde i fristående småhus, trots att bara 40 procent (1 031 000) av bostäderna fanns i fristående småhus. Radhusbostäderna var 349 000 till antalet och utgjorde alltså 14 procent av bostadsbeståndet. Av samtliga bostäder fanns nästan hälften (44 procent), dvs. 1 133 000 bostäder i flervåningshus, trots att bara en tredjedel av befolkningen bodde i flervåningshus. Ännu år 1990 fanns det nästan lika många fristående småhus och flervåningshus. Då fanns det 399 000 bostäder i flervåningshus och i fristående småhus endast 4 000 färre. Under 1990-talet ökade emellertid andelen bostäder i flervåningshus. I slutet av år 2002 fanns det 102 000 bostäder fler i flervåningshus än bostäder i fristående småhus. Av de bostäder som färdigställts 2002 fanns nästan hälften i flervåningshus. Antalet radhus har ökat över tiofaldigt från år 1970. År 1970 fanns det bara 30 000 radhuslägenheter. I slutet av år 2002 fanns det redan 349 000 radhuslägenheter.

Medelytan i bostäderna 77 kvadratmeter

Den genomsnittliga lägenhetsytan i bostäder var 77 kvadratmeter. Medelytan i bostäder har ökat med ungefär 17 kvadratmeter sedan år 1970. Medelytan i enrummare var 34 m², i tvårummare 55 m² och i bostäder med tre rum och kök 79 m². Medelytan i ägarbostäder var 92 m² och i hyresbostäder 55 m². Trots att medelstorleken på bostäder ökat fanns det ungefär 119 000 bostäder med en golvyta på under 30 m². Å andra sidan hade bara 24 procent av bostäderna en golvyta på 100 m² eller mer. Enrummarna var 393 000 till antalet och utgör alltså 15 procent av bostadsbeståndet. Den vanligaste bostadstypen var två rum och kök. Det fanns 558 000 lägenheter av den här typen. Allt som allt (inklusive lägenheter med två rum och kökvrå) utgjorde de ca 789 000 tvårummarna omkring 31 procent av hela bostadsbeståndet.

Mer än 2 miljoner bastur

Det fanns uppskattningsvis mer än två miljoner bastur i Finland. Totalantalet bastur i lägenheter var 1 274 000. Då ytterligare uppskattningsvis 400 000 bastur i eller vid sommarstugor och 558 000 husbastur räknas med överskrider det totala antalet bastur redan två miljoner. Det fanns bastu i 49 procent av lägenheterna. Det är avsevärt vanligare med bastu i ägarbostäder än i hyresbostäder. Det fanns bastu i nästan två tredjedelar av ägarbostäderna, medan detsamma gäller för ungefär en femtedel av hyresbostäderna. Skillnaderna i förekomsten av bastu var stor också inom hyresbostadsbeståndet. I aravahyresbostäderna fanns det bastu i bara en av sju bostäder, medan det fanns bastu i 71 procent av de nyare hyreslägenheter som finansierats med räntestöd. Bastu är också vanligare ju större bostaden är. Det fanns bastu i bara varsjunde enrummare, men nästan 90 procent av de bostäder som består av fem rum och kök var utrustad med bastu. Å andra sidan fanns det också husbastu i över 54 procent av flervåningshusen.

Bostadshushållets medelstorlek 2,2 personer

Det fanns 2 354 000 bostadshushåll, av vilka 903 000, dvs. 38 procent, bestod av en person. Medelstorleken på ett bostadshushåll var 2,2 personer. Ännu år 1970 var medelstorleken tre personer. Bostadshushållens storlek varierar efter region. I urbana kommuner var bostadshushållens genomsnittliga storlek 2,1 personer, medan bostadshushållen i landskommuner bestod av 2,4 personer. Bostadshushållens sammansättning varierar på landsorten och i städerna. Det fanns fler enpersonsbo- stadshushåll i urbana kommuner (41 %) än i landsbygds- kommuner (33 %).

Ett bostadshushåll förfogade nästan 79 kvadratmeter bostadsyta, per person utgjorde detta 36 kvadratmeter.

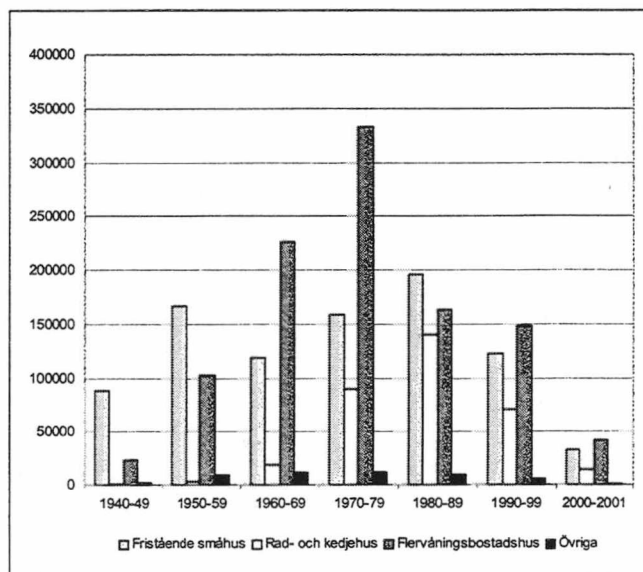

Figur 2. Bostadsbeståndet efter hustyp och byggnadsår 31.12.2002

Räknat per person minskar golvytan betydligt då bostadshushållet ökar i storlek. En person som bodde ensam förfogade i medeltal över 56 kvadratmeter och ett bostadshushåll med två personer förfogade över 41 kvadratmeter. Ett bostadshushåll som bestod av sex personer hade däremot bara 20 kvadratmeter per person till sitt förfogande.

Räknat enligt lägenhetsytan per person var boendetätheten mindre i ägarbostäder än i hyresbostäder. Ett bostadshushåll som bodde i ägarbostad förfogade i medeltal 39 kvadratmeter lägenhetsyta per person och ett bostadshushåll som bodde i hyresbostad förfogade 31 kvadratmeter per person.

Boendetätheten varierade mellan olika hyresbostäder. Boendetätheten var minst i fritt finansierade hyresbostä-

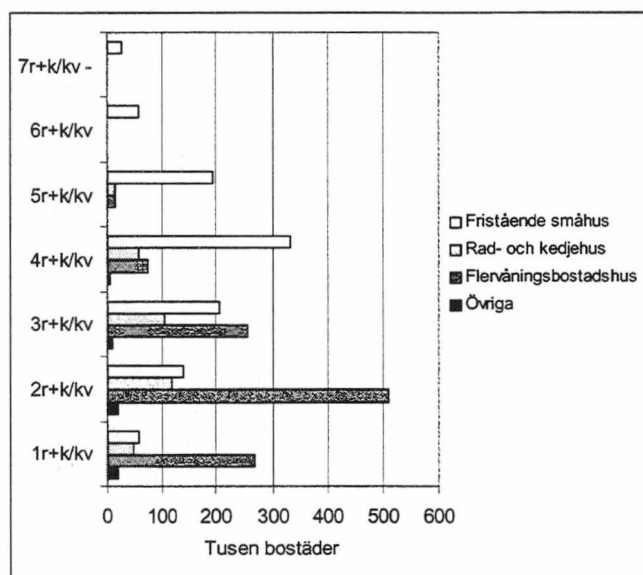

Figur 3. Bostäder efter lägenhetstyp och hustyp 31.12.2002

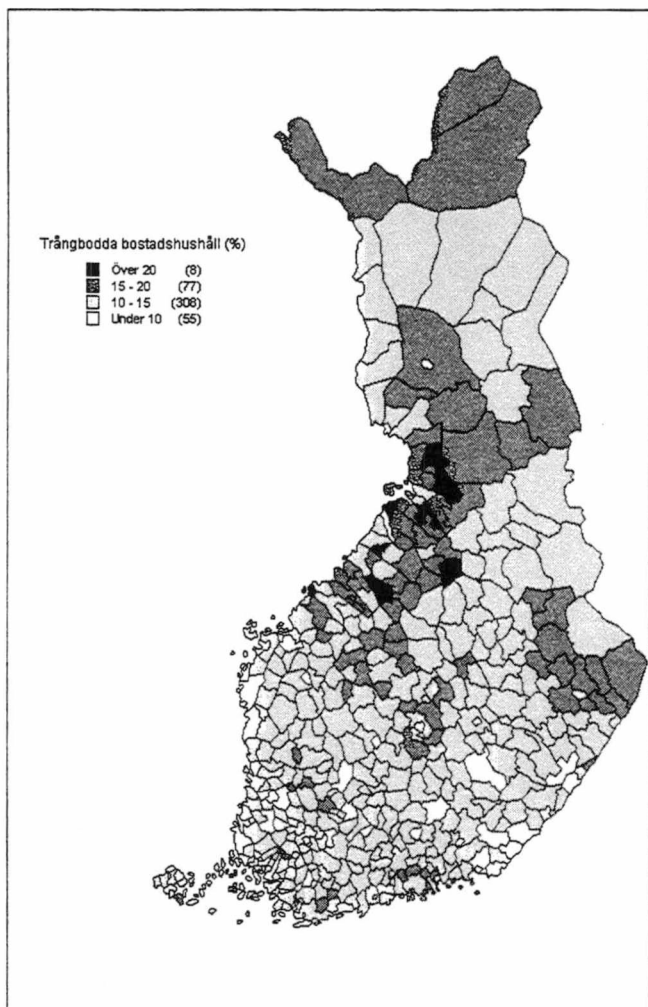

Karta 1. Trångbodda bostadshushåll (%) 31.12.2002

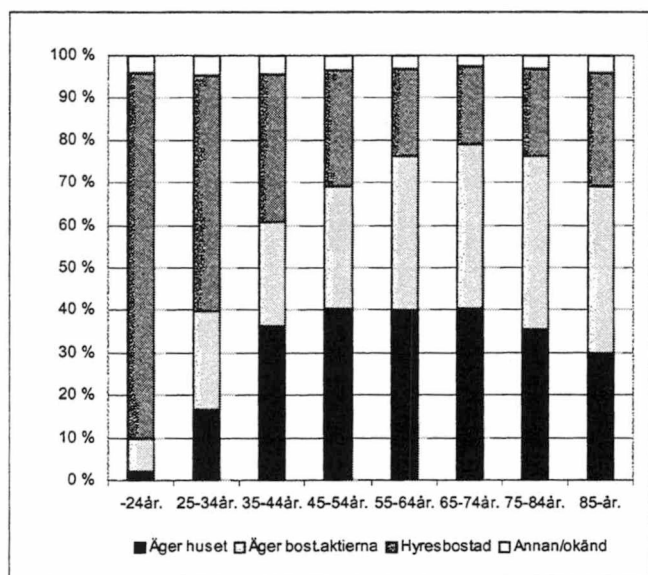

Figur 4. Bostäder efter upplåtelseform och den äldsta personens ålder 31.12.2002

der, 32 kvadratmeter per person. Skillnaderna var inte stora. I aravahyresbostäder fanns det 30 kvadratmeter per person och i räntestödshyresbostad 29 kvadratmeter per person. I bostadsrättsbostad hade man 29 kvadratmeter utrymme per person.

En fjärdedel av finländarna bodde trångt

I slutet av år 2002 var 268 000 bostadshushåll trångbodda och sammanlagt 1 108 000 personer bodde trångt. Ett hushåll med fler än en person per rum bor trångt. En person som bor ensam betraktas alltså inte som trångbodd. Då man inte räknar med dem som bor ensamma, var 19 procent av bostadshushållen trångbodda och var fjärde finländare bodde i en trång bostad. Från året förut minskade antalet trångbodda hushåll med 9 000 och antalet trångbodda personer med 37 000. Förändringen var dock inte den samma i hela landet. Antalet trångbodda minskade i stora och medelstora städer som t.ex. Helsingfors, Uleåborg, Kuopio, Vasa och Åbo trots att folkmängden ökade kraftigt. Å andra sidan var utvecklingen i flera mindre städer och kommuner den motsatta.

En fjärdedel av befolkningen bodde i hyresbostäder

Av de stadigvarande bebodda bostäderna var andelen hyresbostäder 33 procent, men bara 1,4 miljoner personer, dvs. en fjärdedel av befolkningen, bodde i hyresbostäder. Detta förklaras av att de bostadshushåll som bor i hyresbostäder består av färre antal personer än de bostadshushåll som bor i ägarbostäder. Det fanns 821 000 hyresbostäder i slutet av år 2002. Antalet hyresbostäder hade ökat med 275 000 från år 1990. Av de bostäder som färdigställdes åren 1995-2002 var över 38 procent hyresbostäder. Å andra sidan har produktionen av bostadsaktielägenheter minskat radikalt. Av de bostäder som färdigställdes 1995-2002 var bara var femte en bostadsaktiebostad som var i ägarens användning, när deras andel av alla bostäder var 27 procent. Vid sidan av de traditionella upplåtelseformerna har det också uppstått nya. I slutet av år 2002 fanns det redan över 29 000 bostadsrättsbostäder. Av dessa befann sig 42 procent i huvudstadsregionen. Antalet bostadsrättsbostäder har ökat snabbt. Ungefär en tiondedel av bostadsproduktionen åren 1995-2002 hade utgjorts av bostadsrättsbostäder. Under de senaste åren har i synnerhet marknadsföring av olika typer av delägarbostäder blivit livligare. I statistik kan dessa bostäder dock inte särskiljas eftersom det i princip endast är fråga om en ny finansieringsform av en vanlig bostadsaktielägenhet. I uppgifterna över upplåtelseform är delägarbostäder i allmänhet i klassen äger bostadens aktier, i de fall då bostadens köpare bor permanent i den ifrågavarande lägenheten.

De unga bodde i hyreslägenheter – personer i medelåldern bodde i egenhem

I synnerhet unga bostadshushåll bodde i hyreslägenheter. När åldern på den äldsta personen i bostadshushållet stiger minskar andelen bostadshushåll som bor i hyreslägenheter. I bostadshushåll där den äldsta personen var under 30 år bodde två av tre i hyreslägenheter, en tredjedel av bostadshushållen i åldern 30-44 år och bara 20 procent av bostadshushållen bestående av 45-åringar eller äldre bodde i hyreslägenheter. Huset ägs mest sannolikt av bostadshushåll vars äldsta person är 45-74 år. Över 40 procent av bostadshushållen i denna åldersklass bodde i ett hus som de själva ägde. Å andra sidan är ägandet av eget hus mera sällsynt i äldre bostadshushåll. När den äldsta personen är äldre är ägande av bostadsaktie den mest allmänna boendeformen. I hushåll där den äldsta personen var över 65 år bodde cirka 40 procent i en bostadsaktie som de själva ägde.

Åldringar bodde oftast i bristfälligt utrustade bostäder

Det bodde 280 000 bostadshushåll i bristfälligt eller ytterst bristfälligt utrustade bostäder.

I dessa bostäder saknas någon grundläggande utrustning, såsom tvättutrymmen, centraluppvärmning, vattenledning, avlopp, varmvatten eller WC. Framför allt åldringar bodde i bostäder med bristfällig utrustning. 326 000 personer, av vilka 67 000 fyllt 65 år, bodde i ytterst bristfälligt utrustade bostäder. Av de personer som fyllt 65 år och bor ensamma bodde totalt nästan 25 000 i ytterst bristfälligt utrustade bostäder. De åldringsbostadshushåll som bodde i ytterst bristfälligt utrustade bostäder fanns i allmänhet på landsbygden. I landsbygdskommunerna bodde 17 procent av åldringsbostadshushållen i ytterst bristfälligt utrustade bostäder, medan motsvarande andel i urbana kommuner var bara 5 procent.

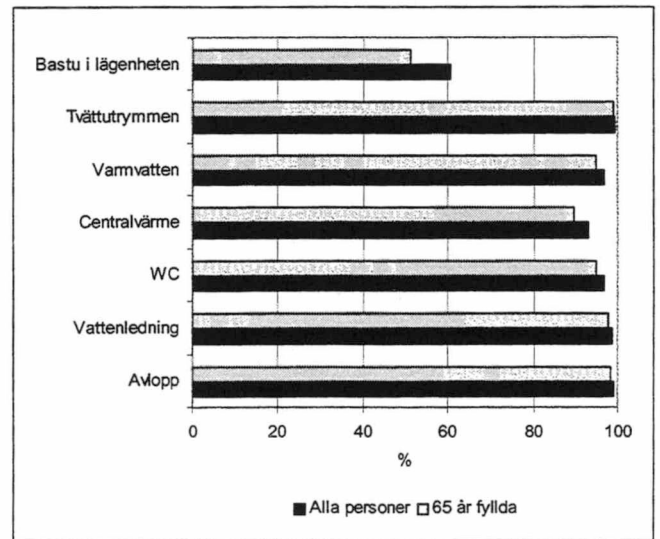

Figur 5. Bostadens utrustning efter invånarnas ålder 31.12.2002

100 000 personer över 64 år bodde i flervåningshus utan hiss

Det fanns ungefär 19 000 flervåningshus med fler än tre våningar och omkring 3 400, dvs. närmare en femtedel av dessa byggnader, saknade hiss. Det fanns 112 000 bostäder i dessa hus och sammanlagt 157 000 boende. Av de boende hade 28 000 fyllt 65 år. I hus med tre våningar var en hiss ännu mer sällsynt. Av de 332 000 bostäderna i trevåningshus var under 10 procent belägna i hus med hiss.

Nästan en halv miljon finländare bodde i trevåningshus utan hiss och av dessa hade 70 000 fyllt 65 år.

Statistikföringsgrunder och jämförbarhet

Bostadshushåll

Populationen i bostadshushållsuppgifterna utgörs av den befolkning som enligt det befolkningsdatasystem som upprätthålls av Befolkningsregistercentralen var fast bosatt i Finland 31.12.2002. Dataprogrammet delar in befolkningen i bostadshushåll på basis av koderna för stadigvarande bostadsort. Bostadshushåll bildas bara av personer som är fast bosatta i bostäder. Bara familjer vars bostad uppfyller definitionen på bostad förs i bostadshushållsfilen. Därför är antalet familjer i bostadshushållsfilen mindre än antalet familjer i familjefilen som inkluderar samtliga familjer. Personer som stadigvarande bor på anstalter ingår inte i bostadshushåll eller familjer.

Boendeförhållanden

Personpopulationen för statistiken över boendeförhållanden bildas av de personer som är fast bosatta i egentliga bostäder, dvs. den s.k. bostadsbefolkningen. Personer som bor på anstalter och internat hör inte till bostadsbefolkningen.

Statistiken över bostadsbeståndet produceras på basis av byggnads- och lägenhetsuppgifterna i befolkningsdatasystemet. Uppgifterna om bebodda bostäder (både stadigvarande och tillfälligt) har tagits fram genom att de bostadshushåll som bildats utgående från uppgifterna i personregistret sammanslagits med bostäderna i byggnads- och lägenhetsregistret med hjälp av hemortsbeteckningen.

Då man jämför uppgifterna i statistiken över boendeförhållanden med uppgifterna om bostadsbeståndet bör man beakta att bostadsbeståndet inbegriper också tomma och tillfälligt bebodda bostäder, som inte ingår i statistiken över boendeförhållanden.

Byggnader och bostäder

Statistiken över byggnads- och bostadsbeståndet produceras på basis byggnads- och lägenhetsuppgifterna i det befolkningsdatasystem som upprätthålls av Befolkningsregistercentralen. Dessa uppgifter upprätthålls med hjälp av byggprojektanmälan och periodiska kontroller.

Statistiken över byggnads- och bostadsbeståndet motsvarar varandra genom att det för varje bostad i bostadsbeståndet finns en byggnad i byggnadsbeståndet. De bebodda bostäderna (både stadigvarande och tillfälligt bebodda) har erhållits genom att man sammanfört bostadshushållen, som bildats på basis av uppgifterna i personregistret, med bostäderna i byggnads- och lägenhetsregistret med hjälp av den s.k. hemortsbeteckningen.

Byggnads- och lägenhetsuppgifterna i statistiken över byggnads- och bostadsbeståndet sammanfaller inte helt med byggnads- och lägenhetsuppgifterna i befolkningsdatasystemet. Detta beror på att man i statistiken har försökt korrigera de fel som påträffats i registret. Dessutom används inte alla uppgifter som samlas i registret för statistikproduktion. Det finns till exempel ingen statistik över byggnaders volymer.

Jämförbarheten av uppgifterna om byggnads- och bostadsbeståndet med uppgifterna om byggnads- och bostadsproduktionen försvagas något av att inte all nybyggnadsproduktion registreras i statistiken över byggnadsbeståndet.

Statistiken omfattar alla bostäder och byggnader som var bebodda den sista dagen år 2002, även om de inte enligt registret varit färdigställda. Det är också möjligt att en byggnad som inte hör till byggnadsbeståndet tas i bruk som bostad och i så fall har bostaden i fråga inte ingått i föregående års bostadsbestånd. T.ex. fritidshus kan vara dylika byggnader. Sedan år 2000 har stadigvarande bebodda fritidshus klassificerats som fristående småhus.

Upplåtelseform

I bostadsbeståndet anges upplåtelseform också för bostäder som inte är stadigvarande bebodda om de är belägna i arava- eller räntestödshyreshus eller i bostadsrättsbostäder.

Uppgiften om upplåtelseform har kompletterats med statens bostadsfonds uppgifter om bostäder som producerats eller ombyggt med statsstöd. Uppgifter har erhållits såväl om aravahyreshus som om bostadsrättsbostäder och räntestödshyreshus.

Internatbostäder

Reglerna för gallring av internatbostäder har justerats i filen över bostadsbeståndet år 1996. Detta har gjorts för att man skall få en så bra bild som möjligt av bostadsbeståndet och dess användning.

Sådana bostäder i bostadsbeståndet, som är belägna endera i internatbyggnader eller i byggnader inom vårdbranschen (åldringshem o.d.) och som inte innehåller kök eller kokutrymme, WC eller tvättutrymmen (dusch-, badrum eller bastu) har förts till internatbostäder.

Dessutom har bostäder i anstalter (byggnader inom vårdbranschen: åldringshem, barnhem, vårdanstalter för utvecklingsstörda och andra byggnader för vårdanstalter) strukits, om det bor fler än tio personer i dem. Ytterligare har s.k. överstora bostadshushåll strukits. Det är frågan om bostäder, där det bor fler än tio personer som fyllt 18 år i samma bostad. De här bostäderna har tagits bort ur statistiken, eftersom man kan anta att de är internatbostäder.

Overview

Building stock

There were 1 330 000 buildings in Finland at the end of 2002. The building stock grew by 12 000 from the year before. The number of buildings has increased by 168 000, or by about 14 per cent, from year 1990. The gross floor area of the building stock totals about 384 million square metres. The built gross floor area per each Finn is thus about 74 square metres. The average gross floor area of buildings is about 288 square metres. Residential buildings account for 63 per cent of the total gross floor area. Most of the building stock was built in the 1970s and 1980s. Building stock from these decades makes up almost half of the total gross floor area of the building stock. There are about 79 000 old buildings completed prior to 1921, i.e. only six per cent of the building stock. Two thirds of the building stock are detached houses. Blocks of flats and terraced houses account for only one tenth of the total building stock. Blocks of flats account for about one third of the total gross floor area of all residential buildings.

Two thirds one-storey buildings

As much as 64 per cent of the building stock are one-storey buildings. One-storey and two-storey buildings account for over 91 per cent of the total building stock. A total of 3.5 million, i.e. almost 70 per cent, of Finns live in buildings with less than three storeys. There were 23 000 buildings with more than three storeys and a little under million (1 024 000) Finns lived in them. Buildings with more than ten storeys are quite rare. There are only 300 such landmarks in Finland.

Over 2.5 million dwellings

At the end of 2002, there were 2 574 000 dwellings in Finland. The dwelling stock went up by 30 000 dwellings from the previous year. From year 1990, the building stock has increased by 338 000 dwellings, or by about 30 000 dwellings per year. The growth in the building stock has been slowing down from the preceding decade. In the 1980s, the building stock still grew, on average, by 37 000 dwellings per year. Residential building construction has centred in the biggest cities, but relative change has been fastest in regions surrounding biggest cities. Over 75 per cent of the dwellings completed in the 1995-2000 period are located in urban areas. Although the largest numbers of new dwellings have been completed in major cities, dwelling production has also been substantial in small towns.

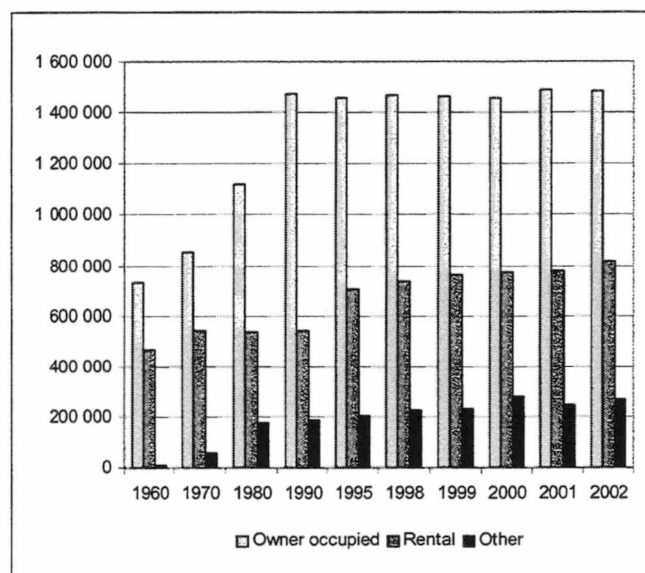

Figure 1. Dwellings by year of construction and tenure status 31.12.2002

Number of dwellings with no permanent residents increased by about 5000 from the year before to 220 000 dwellings.

New dwellings usually in blocks of flats

One half of Finns live in detached houses, although only 40 per cent of dwellings (1 031 000) are in detached houses. There are 349 000 terraced houses, i.e. 14 per cent of the dwelling stock. Of all dwellings, almost one half (44%), or 1 133 000, are in blocks of flats, although only one third of the population live in blocks of flats. As recently as 1990, the numbers of dwellings in detached houses and in blocks of flats were still almost equal. At that time, dwellings in blocks of flats numbered 939 000 while those in detached houses numbered only 4 000 fewer. The number of dwellings in blocks of flats has been growing in the 1990s. At the end of 2002, dwellings in blocks of flats outnumbered those in detached houses by 102 000. About one half of the dwellings completed in 2002 were in blocks of flats.

The number of terraced houses has grown tenfold since 1970. In 1970 they only numbered 30 000 but the figure had gone up to 349 000 by the end of 2002.

Average floor area of dwellings 77 square metres

The average floor area of a dwelling was 77 square metres. The average floor area of the dwelling stock has grown by about 17 square metres since 1970. The average floor area of a one-room unit is 34 square metres, that of a two-room unit 55 square metres, and that of a three-room unit and a kitchen 79 square metres. The average floor area of an owner-occupied dwelling is 92 square metres and that of a rented dwelling 55 square metres. Despite the growth in the average size of dwellings, there are about 119 000 dwellings of under 30 square metres. In contrast, only 24 per cent of dwellings have a floor area of over 100 square metres. There are 393 000 one-room units with a kitchen or kitchenette, i.e. 15 per cent of the dwelling stock. The most common type of dwelling is two rooms and a kitchen, which number 558 000. Two-room units (including dwellings of two rooms and a kitchenette) make up about 789 000 dwellings, about 31 per cent of the total dwelling stock.

Over two million saunas

Saunas in Finland are estimated to number over two million. Of the total, 1 274 000 saunas are within flats. Adding to these the estimated 400 000 saunas of free-time residences and 558 000 saunas of detached houses brings the total number of saunas to over two million. Forty-nine per cent of dwellings have a sauna within them. A sauna is clearly more common in owner-occupied dwellings than in rented dwellings. Almost two thirds of owner-occupied dwellings have a sauna of their own, while this is the case for about one fifth of rented dwellings. There are also differences in the generality of a sauna in the stock of rented dwellings. Only one in seven government-subsidised rented dwellings have a sauna, while as many as 71 per cent of newer rented dwellings financed with interest subsidy have a sauna. Sauna is the more common the larger the dwelling is. Only every tenth one-room unit has a sauna, but almost 90 per cent of dwellings with five rooms and a kitchen are equipped with a sauna. Over 54 per cent of residential blocks of flats have a sauna in the building.

Average size of household-dwelling units 2.2 persons

There were 2 354 000 household-dwelling units, of which 903 000, i.e. 38 per cent, were single-person household-dwelling units. The average size of a household dwelling unit was 2.2 persons. In 1970 the average size was still three persons. In urban municipalities the average size of a household-dwelling unit is 2.1 persons and in rural municipalities 2.4 persons. The urban municipalities have more household-dwelling units consisting of one person only (41 %) than the rural municipalities (33 %). One

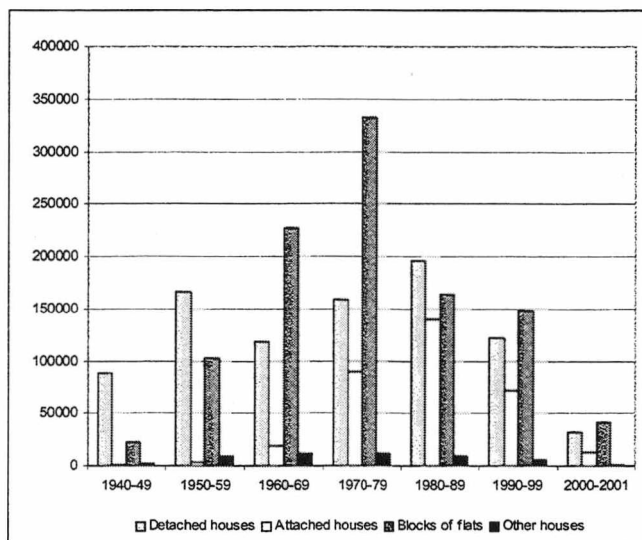

Figure 2. Building stock by year of construction and type of building 31.12.2012

household-dwelling unit has, on average, 79 square metres of living area at its disposal, or 36 square metres per person. The floor area per person decreases considerably when the size of the household-dwelling unit grows. On average, single-person units have 56 square metres and two-person units 41 square metres, but six-person units only 20 square metres per occupant at their disposal.

Owner-occupied dwellings have more living space than rented dwellings, when measured by floor area per person. The average floor area per persons of a household-dwelling unit living in an owner-occupied house is 39 square metres, while a unit living in a rented dwelling only has 31 square metres of floor area per person.

There are also differences between the average living space of rented dwellings. Non subsidised rented dwell-

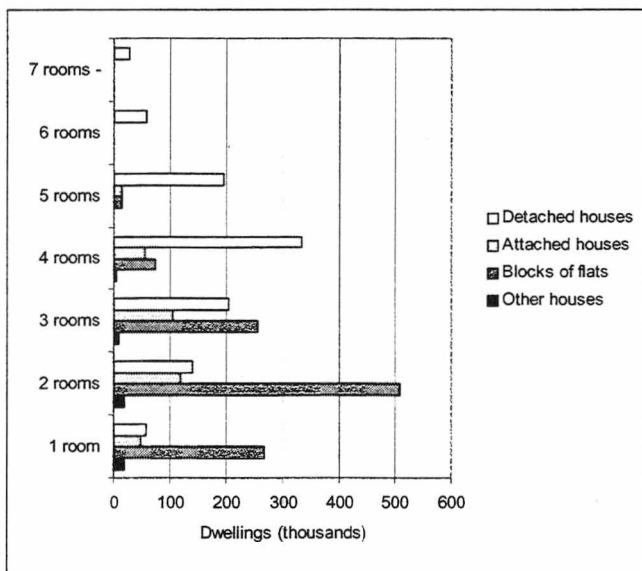

Figure 3. Dwellings by type of dwelling and type of building 31.12.2002

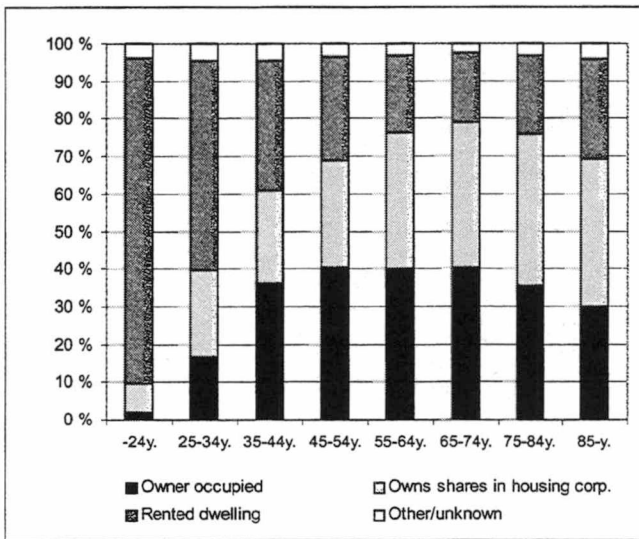
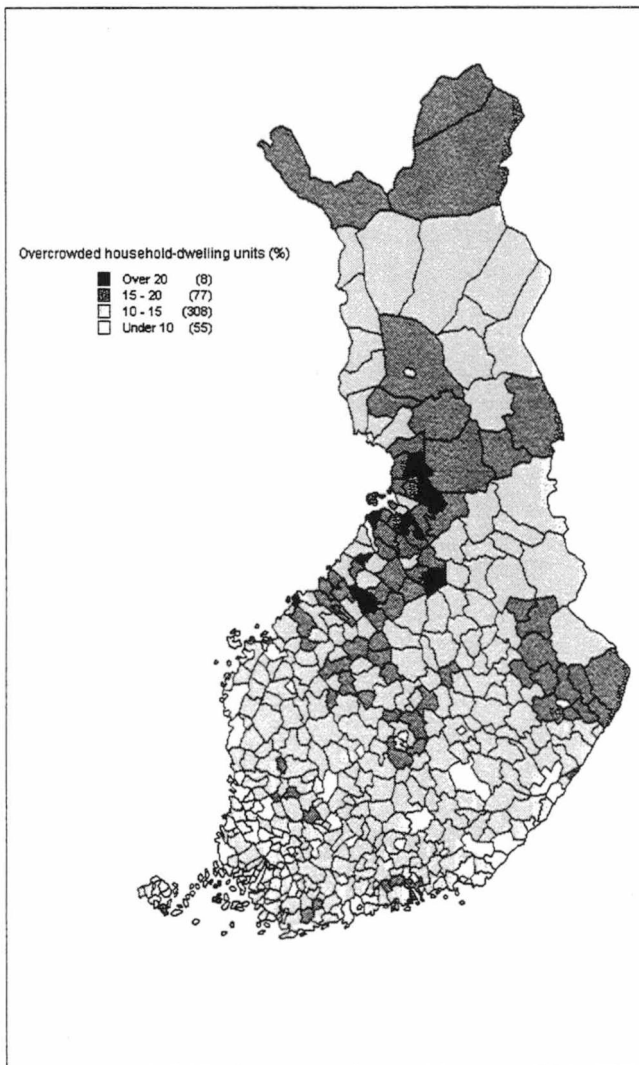

Figure 4. Dwellings by tenure status and age of reference person 31.12.2002



Map 1. Overcrowded household-dwelling units (%) 31.12.2002

lings have slightly more floor area per person than other rented dwellings, 32 square meters. In government-subsidised rented dwellings there are 30 square meters floor area per person and in interest-subsidised rented dwellings 29 square meters. Right of occupancy dwellings have 29 square meters living space per person.

One in four Finns live in overcrowded dwellings

At the end of 2002, there were 268 000 overcrowded household-dwelling units in which a total of 1 108 000 persons lived. A household-dwelling unit with more than one person per room is considered overcrowded, which means that a single-person household is not regarded as overcrowded. Nineteen per cent of household-dwelling units other than single-person ones are overcrowded and one in four Finns live in overcrowded dwellings.

The number of overcrowded household-dwelling units fell by 9 000 and the number of people living in overcrowded dwellings by 37 000 from the previous year. However, the change did not follow the same pattern throughout the country. Despite a strong growth in their population, the numbers of those living in overcrowded dwellings fell in large and medium-size towns such as Helsinki, Oulu, Kuopio, Vaasa and Turku. In contrast, the development was quite reversed in many small towns and municipalities.

One quarter of the population live in rented dwellings

The proportion of rented dwellings of all permanently occupied dwellings was 33 per cent, but 1.4 million, or one quarter of the population, lived in rented dwellings. The reason for this difference is that smaller household-dwelling units live in rented dwellings than in owner-occupied dwellings. Rented dwellings number was over 821 000 at the end of the year 2002. The number has grown by 275 000 dwellings since 1990. 38 per cent of the dwellings completed in 1995-2002 are used as rented dwellings. Against this, the production of housing corporation dwellings has contracted notably. Only every fifth of the dwellings completed in 1995-2002 is a housing corporation dwelling, whereas their overall proportion of the total dwelling stock was 27 per cent.

Some new tenure modes have also been introduced alongside the common owner-occupied and rented dwellings. At the end of 2002, the number of right of occupancy dwellings was over 29 000, and almost 42 per cent of them were located in the Capital Region. The number of right of occupancy dwellings has grown rapidly and they made up approximately one tenth of the total number of dwellings produced in 1995-2002. The marketing of various kinds of part-ownership dwellings grew particularly lively last year. However, these dwellings cannot be separately recognised in the statistics, because they basically only rep-

resent a new way of financing a dwelling in a housing corporation. In the data on tenure status part-ownership dwellings are usually classified into the group 'holds the shares entitling to occupy the dwelling' if the buyer or buyers of the dwelling live permanently in this dwelling.

Young people rent - middle aged people own detached houses

Renting is a tenure status preferred by young people in particular. As the age of the oldest person of a household-dwelling unit goes up the proportion of those living in rented dwellings goes down. Three out of four of the household-dwelling units with oldest person aged under 30 and one third of those with oldest persons aged 30 to 44 live in rented dwellings, while only 20 per cent of the household-dwelling units where the oldest person is aged over 45 do so. The household-dwelling units where the oldest person is aged 45 to 74 are the most likely to own houses. Over 40 per cent of the households-dwelling units meeting this age criterion are owner-occupiers of detached houses. Age groups older than this are less likely to own houses. The most common mode of dwelling at a later stage in life is an owner-occupied flat in a housing corporation. About 40 per cent of the households where the oldest person is aged over 65 live in such accommodation.

Elderly people most likely to live in inadequately equipped dwellings

A total of 280 000 household-dwelling units live in inadequately or very inadequately equipped dwellings. Their dwellings do not have some basic equipment, such as washing facilities, central heating, running water, sewage, hot water or water closet. The elderly, in particular, live in more inadequately equipped dwellings than the rest of the population. As many as 326 000 persons, 67 000 of them aged over 65, live in very inadequately equipped dwellings. A total of 25 000 elderly people aged over 65 live by

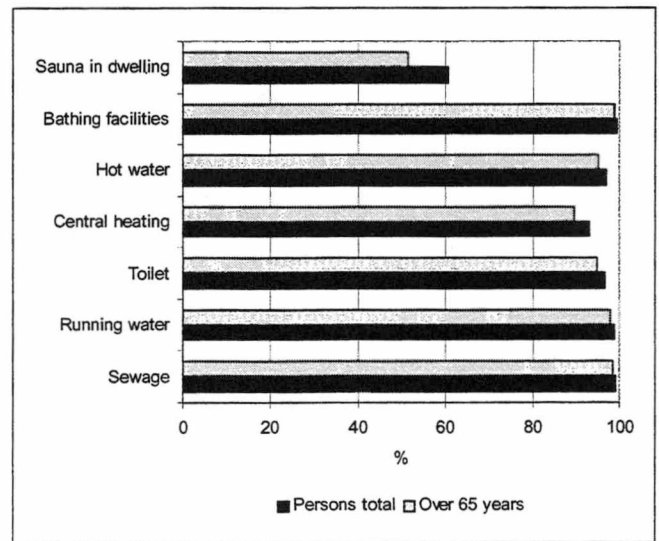

Figure 5. Equipments of the dwellings by age of persons 31.12.2002

themselves in very inadequately equipped dwellings. Elderly household-dwelling units occupying a very inadequately equipped dwelling live most often in the country. In rural municipalities 17 per cent of elderly households occupy very inadequately equipped dwellings, while this is the case for only five per cent of them in urban areas.

Over 100 000 persons aged over 64 live in blocks of flats with no lift

There are 19 000 blocks of flats with more than three storeys and almost one fifth, or over 3 400, of them have no lift. Dwellings in blocks of flats with more than three storeys and no lift number 112 000 and 157 000 occupants, of whom 28 000 are aged over 65, live in them. It is even less usual to have a lift in a three-storey building. Less than 10 per cent of the 332 000 dwellings in buildings with three storeys are in blocks of flats that have a lift. Nearly half a million Finns, 70 000 of them aged over 65, live in three-storey buildings with no lift.

Statistical categories and comparability

Household-dwelling units

The population for the household and family statistics comprises all people who according to information from the population information system of the Population Register Centre were permanently resident in the country on 31 December 2002. Using the code for permanent place of residence, the computer program divides the population into households. Only those people who are permanently resident in a dwelling are appointed to households. Only those families are entered in the household file whose dwelling meets the definition of a dwelling. It follows that the number of families in the household-dwelling unit file is smaller than the number of families indicated by the family file. People living permanently in institutions or residential homes are not included in households, nor do they belong to families.

Housing conditions

The population for the statistics on housing conditions comprises all people permanently resident in dwellings proper. People living in institutions or residential homes are not included.

Statistics on the housing stock are based on buildings and dwellings data from the population information system of the Population Register Centre. The data for both permanently and temporarily occupied dwellings are obtained by linking households formed on the basis of the person register with dwellings from the buildings and dwellings register by using the domicile code.

In comparing these two sets of figures it must be remembered that unoccupied and temporarily occupied dwellings are included in the housing stock but not in housing conditions statistics.

Buildings and dwellings

Statistics on building and dwelling stocks are based on the population information system of the Population Register Centre. The building database in the Central Population register is updated on a continuous basis according to project notices and regular inspections. The permanently resident population is obtained from the same source.

The statistics on building and dwelling stocks correspond to one another: each dwelling recorded in the dwelling stock has a corresponding building in the building stock. Both permanently and temporarily occupied dwellings are obtained by linking household-dwelling units formed on the basis of the person register to dwellings in the building and dwellings register by using the domicile code.

The data in the building and dwelling stock statistics are not fully consistent with those in the Population Register

Centre's buildings and dwellings file; the errors of the latter have been corrected as far as possible. Not all details recorded in the register are utilised in the statistics; for instance, no statistics are made on the cubical content of buildings.

One factor undermining the comparability of the figures on building and dwelling stocks with figures describing production is that not all new buildings are registered in the building stock.

The statistics comprise all dwellings and buildings that were occupied on the last day of 2002 even if the register indicated that they had not yet been completed. It is also possible that a building which does not belong to the building stock is taken into residential use and was not included in the dwelling stock figures for the previous year. Free-time residences are a case in point. Since 2000 permanently occupied free-time residences have been categorised as detached houses.

Tenure status

In the dwelling stock, tenure status is also specified for a dwelling not in permanent use in case it is located in government-subsidised, interest-subsidised or right of occupancy housing.

The data on tenure status are supplemented with data from the Housing Fund of Finland on dwellings produced or renovated with government subsidy. The data are available on government-subsidised housing as well as on right of occupancy and interest-subsidised housing.

Changes in the processing of the 1996 dwelling stock file

Since 1996, the rules for removing residential homes from the dwelling stock file have been made more specific. This was made to give as comprehensive a view of the dwelling stock and its uses as possible.

Within the dwelling stock, such dwellings are classified as residential homes that are situated either in residential or institutional care buildings (old-age homes, etc.) and do not meet the definition of a dwelling. This means that they do not include a kitchen or cooking facilities, a water closet or cleaning facilities (shower, bathroom or sauna).

Dwellings in institutions (buildings for institutional care: old-age homes, children's homes, nursing homes for mentally retarded and other social welfare buildings) are eliminated if there are more than ten persons living in the dwelling. In addition, dwellings with more than ten people over 18 are excluded. This is because it is assumed that the dwelling is a residential home.

Aikasarjataulukot
Tidsserietabeller
Time series tables

Taulukko A. Rakennukset rakennusaineen mukaan vuosina 1960 - 2002
Tabell A. Byggnader efter byggnadsmaterial 1960 - 2002
Table A. Buildings by construction material in 1960 - 2002

	Rakennuksia - Byggnader - Buildings											
	1960	%	1970	%	1980	%	1990	%	2000	%	2002	%
Kaikki rakennukset <i>Alla byggnader</i> Buildings total	832 460	100,0	837 948	100,0	934 845	100,0	1 162 410	100,0	1 299 624	100,0	1 330 410	100,0
Kivi - Sten - Stone	55 008	6,6	83 125	9,9	120 608	12,9	168 818	14,5	194 725	15,0	204 208	15,3
Puu - Trä - Wood	777 452	93,4	754 823	90,1	814 237	87,1	956 626	82,3	1 040 189	80,0	1 065 820	80,1
Asuinrakennukset <i>Bostadsbyggnader</i> Residential buildings	725 932	87,2	768 204	91,7	842 662	90,1	1 004 809	86,4	1 120 714	86,2	1 139 405	85,6
Kivi - Sten - Stone	25 586	3,1	58 287	6,9	89 490	9,6	121 291	10,4	138 357	10,6	142 838	10,7
Puu - Trä - Wood	700 346	84,1	709 917	84,7	753 172	80,6	870 314	74,9	935 928	72,0	957 699	72,0
Muut rakennukset ¹⁾ <i>Övriga byggnader</i> Other buildings	106 528	12,8	69 744	8,3	92 183	9,9	150 249	12,9	178 910	13,8	191 005	14,4
Kivi - Sten - Stone	29 422	3,5	24 838	3,0	31 118	3,3	47 394	4,1	56 368	4,3	61 370	4,6
Puu - Trä - Wood	77 106	9,3	44 906	5,4	61 065	6,5	82 661	7,1	104 261	8,0	108 121	8,1

1) Vuoden 1960 väestölaskennassa ryhmä "muut rakennukset" sisältää myös esim. autotallit, sekä talousrakennukset, joissa oli sauna. Näitä ei enää lasketa rakennuksiksi.

1) Vid 1960 års folkräkning innehåller gruppen "Övriga byggnader" även t.ex. garage samt ekonomibygnader med bastu, som inte längre räknas som byggnader.

1) In the census at 1960, 'Other buildings' also includes buildings, such as garages and outbuildings, which are no longer counted as buildings.

Taulukko B. Rakennukset lämmitysaineen mukaan vuosina 1970 - 2002
Tabell B. Byggnader efter bränsle för uppvärmning 1970 - 2002
Table B. Buildings by heating fuel in 1970 - 2002

	Rakennuksia - Byggnader - Buildings											
	1970	%	1980	%	1990	%	1995	%	2000	%	2002	%
Kaikki rakennukset <i>Byggnader inalles</i> Buildings total	837 948	100,0	934 845	100,0	1 162 410	100,0	1 219 537	100,0	1 299 624	100,0	1 330 410	100,0
Kauko-/aluelämpö <i>Fjärr-/regionvärme</i> District-/localheat	48 538	5,2	105 608	9,1	120 080	9,8	130 946	10,1	137 304	10,3
Öljy, kaasu - Olja, gas Oil, gas	320 171	38,2	347 498	37,2	306 750	26,4	316 223	25,9	320 934	24,7	324 471	24,4
Kivihili, koksi <i>Stenkol, koks</i> Coal, coke	24 328	2,9	11 794	1,3	8 753	0,8	8 449	0,7	7 986	0,6	7 854	0,6
Sähkö - Elektricitet Electricity	41 872	5,0	178 707	19,1	357 743	30,8	414 462	34,0	455 752	35,1	477 771	35,9
Puu, turve - Ved, torv Wood, peat	429 467	51,3	327 230	35,1	321 342	27,6	303 636	24,9	292 763	22,5	288 460	21,7
Muu, tuntematon <i>Annat, okänt</i> Other, unknown	22 111	2,6	20 578	2,2	62 214	5,4	56 687	4,6	91 243	7,0	94 550	7,1

Taulukko C.
Tabell C.
Table C.

Rakennukset käyttötarkoituksen mukaan vuosina 1980 - 2002
Byggnader efter användningssyfte 1980 - 2002
Buildings by intended use in 1980 - 2002

Käyttötarkoitus Användningssyfte Intended use	Rakennuksia - Byggnader - Buildings							
	1980	%	1990	%	2000	%	2002	%
Kaikki rakennukset - Alla byggnader - Buildings total . .	934 845	100,0	1 162 410	100,0	1 299 624	100,0	1 330 410	100,0
A-B Asuinrakennukset - Bostadsbyggnader Residential buildings	842 662	90,1	1 012 163	87,1	1 120 714	86,2	1 139 405	85,6
Erilliset pientalot - Fristående småhus Detached houses	775 678	83,3	914 928	78,7	1 002 747	77,2	1 018 379	76,5
Rivi- ja ketjutalot - Rad- och kedjehus Attached houses	22 613	2,4	52 522	4,5	66 281	5,1	68 203	5,1
Asuinkerrostalot - Flervåningsbostadshus Blocks of flats	44 371	4,7	44 713	3,8	51 686	4,0	52 823	4,0
C-N Muut rakennukset - Övriga byggnader Other buildings	92 183	9,9	150 247	12,9	178 910	13,8	191 005	14,4
C Liikerakennukset - Butiksbyggnader - Shop buildings .	21 926	2,3	33 138	2,9	40 294	3,1	41 062	3,1
D Toimistorakennukset - Kontorsbyggnader Office buildings	7 551	0,8	9 913	0,9	11 037	0,8	11 145	0,8
E Liikenteen rakennukset - Trafikbyggnader Traffic buildings	10 640	1,1	36 784	3,2	45 225	3,5	49 438	3,7
F Hoitoalan rakennukset - Vårdbyggnader Institutional buildings	3 992	0,4	5 796	0,5	6 978	0,5	7 195	0,5
G Kokoontumisrakennukset - Byggnader för samlingslokaler - Buildings for assembly	6 659	0,7	10 231	0,9	12 943	1,0	13 363	1,0
H Opetusrakennukset - Undervisningsbyggnader Educational buildings	7 750	0,8	8 545	0,7	9 136	0,7	9 221	0,7
J Teollisuusrakennukset - Industribyggnader Industrial buildings	19 507	2,1	29 106	2,5	36 437	2,8	37 854	2,8
K Varastorakennukset - Lagerbyggnader Warehouses	8730	0,9	5 446	0,5	6 423	0,5	11 289	0,8
L,N Muut rakennukset - Övriga byggnader Other buildings	5428	0,6	6 948	0,6	10 437	0,8	10 438	0,8

Taulukko D. Rakennukset omistajalajin mukaan vuosina 1980 - 2002
Tabell D. Byggnader efter ägarkategori 1980 - 2002
Table D. Buildings by type of owner in 1980 - 2002

Omistajalaji — Ägarkategori — Type of Owner	1980		1990		2000		2002	
	Rakennuksia Byggnader Buildings	%	Rakennuksia Byggnader Buildings	%	Rakennuksia Byggnader Buildings	%	Rakennuksia Byggnader Buildings	%
Yhteensä — Totalt — Total	934 845	100,0	1 162 410	100,0	1 299 624	100,0	1 330 410	100,0
Yksityinen henkilö / perikunta — Privatperson / dödsbo Private individual / decedent's estate	778 703	83,3	899 328	77,4	988 115	76,0	1 012 939	76,1
Asunto-osakeyhtiö tai -osuuskunta — Bostadsaktie- bolag — Housing company or co-operative	41 119	4,4	89 771	7,7	115 693	8,9	121 539	9,1
Kiinteistöosakeyhtiö — Fastighetsaktiebolag Property company	8 536	0,9	20 788	1,8	31 507	2,4	32 842	2,5
Yksityinen yritys — Privat företag — Private enterprise	38 339	4,1	46 737	4,0	58 902	4,5	64 007	4,8
Valtio-/kuntaenemmistöinen yritys — Offentlig företag Government-controlled enterprise	5 418	0,5	6 500	0,5	7 165	0,5
Valtion/kunnan liikelaitos — Kommunalt/statligt affärsverk Government enterprise	12 052	1,3	1 808	0,2	3 598	0,3	3 938	0,3
Pankki, vakuutuslaitos — Bank, försäkringsanstalt Bank, insurance institution	3 208	0,3	3 272	0,3	2 449	0,2	2 237	0,2
Kunta — Kommun — Local government	28 640	3,1	35 189	3,0	38 780	3,0	38 959	2,9
Valtio — Staten — Central government	10 262	1,1	7 672	0,7	6 458	0,5	6 050	0,5
Sosiaaliturvarahasto, uskonnollinen yhteisö, säätiö yms. Socialskyddsfond, religionssamfund, stiftelse etc Religious body, foundation, etc	12 219	1,3	15 080	1,3	18 602	1,4	19 051	1,4
Muu, tuntematon — Annan, okänd — Other, unknown	1 767	0,2	37 348	3,2	29 020	2,2	21 686	1,6

Taulukko E. Asunnot varusteiden mukaan vuosina 1960 - 2002
Tabell E. Bostäder efter utrustning 1960 - 2002
Table E. Dwellings by amenities (equipment) in 1960 - 2002

Varuste Utrustning Amenities	Asuntoja — Bostäder — Dwellings											
	1960		1970		1980		1990		2000		2002	
	1960	%	1970	%	1980	%	1990	%	2000	%	2002	%
Asuntoja yhteensä Bostäder inalles Dwellings total	1 211 200	100,0	1 463 221	100,0	1 838 058	100,0	2 209 556	100,0	2 512 442	100,0	2 574 444	100,0
Viemäri - Avlopp Sewer	623 927	51,5	1 088 789	74,4	1 659 765	90,3	2 132 671	96,5	2 475 737	98,5	2 539 779	98,7
Vesijohto- Vattenledning Piped water	569 946	47,1	1 054 301	72,1	1 642 188	89,3	2 105 701	95,3	2 263 916	98,1	2 528 437	98,2
WC — Flush toilet	428 323	35,4	897 768	61,4	1 542 514	83,9	2 052 829	92,9	2 393 949	95,3	2 463 673	95,7
Lämmin vesi Varmvatten Warm water	281 182	23,2	760 178	52,0	1 465 347	79,7	1 984 878	89,8	2 400 982	95,6	2 474 297	96,1
Kylpy-/suihkuhuone Bad-/duschrum Bathing facilities	190 057	15,7	571 453	39,1	1 256 644	68,4	1 938 628	87,7	2 487 992	99,0	2 548 125	99,0
Keskuälmmitys Centralvärme Central heating	377 158	31,1	819 665	56,0	1 474 325	80,2	1 963 819	88,9	2 301 903	91,6	2 375 845	92,3
Huoneistosauna Bastu i lägenhet Sauna in dwelling	548 264	29,8	931 908	42,2	1 212 227	48,2	1 274 075	49,5

Taulukko F. Asunnot pinta-alan ja huoneluvun mukaan vuosina 1960 - 2002
Tabell F. Bostäder efter golvyta och rumsantal åren 1960 - 2002
Table F. Dwellings by floor area and number of rooms 1960 - 2002

Pinta-ala (m ²), huoneluku Golvyta, rumsantal Floor area, number of rooms	Asuntoja - Bostäder - Dwellings											
	1960	%	1970	%	1980	%	1990	%	2000	%	2002	%
Asuntoja yhteensä Bostäder totalt Dwellings total	1 211 200	100,0	1 463 221	100,0	1 838 058	100,0	2 209 556	100,0	2 512 442	100,0	2 574 444	100,0
Pinta-ala — Golvyta Floor area (m²)												
7-29	265 750	21,9	200 273	13,7	154 676	8,4	127 182	5,8	119 478	4,8	118 983	4,6
30-49	405 474	33,5	393 819	26,9	405 155	22,0	433 769	19,6	490 594	19,5	500 521	19,4
50-69	276 231	22,8	383 488	26,2	487 305	26,5	562 710	25,5	625 975	24,9	637 213	24,8
70-89	139 399	11,5	240 317	16,4	345 842	18,8	431 689	19,5	486 686	19,4	497 519	19,3
90-139	89 199	7,4	182 205	12,2	358 186	19,5	524 471	23,7	610 308	24,3	627 521	24,4
140+	25 430	2,1	40 455	2,8	78 800	4,3	113 581	5,1	154 090	6,1	166 571	6,5
Tuntematon - Okänd Unknown	9 717	0,8	22 664	1,5	8 094	0,4	16 154	0,7	25 211	1,0	26 116	1,0
Huoneluku (ml. keittiö) Rumsantal (inkl. kök) Number of rooms (incl. kitchen)												
1	181 845	15,0	180 835	12,4	225 385	12,3	241 940	10,9	255 552	10,2	261 416	10,2
2	406 864	33,6	362 890	24,8	321 788	17,5	311 138	14,1	361 198	14,4	368 404	14,3
3	352 760	29,1	410 153	28,0	478 682	26,0	534 768	24,2	582 263	23,2	589 936	22,9
4	153 291	12,7	260 496	17,8	379 095	20,6	486 293	22,0	547 220	21,8	559 362	21,7
5	73 134	6,0	162 184	11,1	277 042	15,1	387 333	17,5	445 778	17,7	458 186	17,8
6	25 197	2,1	50 532	3,5	102 780	5,6	169 510	7,7	211 340	8,4	220 798	8,6
7	9 660	0,8	16 680	1,1	29 874	1,6	43 524	2,0	58 150	2,3	62 398	2,4
8+	7 685	0,6	12 074	0,8	15 039	0,8	19 585	0,9	26 559	1,1	28 604	1,1
Tuntematon - Okänd Unknown	702	0,1	7 377	0,5	8 373	0,5	15 465	0,7	24 382	1,0	25 340	1,0

Taulukko G. Asunnot talotyyppin mukaan vuosina 1970 - 2002
Tabell G. Bostäder efter hustyp 1970 - 2002
Table G. Dwellings by type of building 1970 - 2002

Vuosi År Year	Yhteensä ¹⁾ Total ¹⁾ Total	Erilliset pientalot Fristående småhus Detached houses		Rivi-/ketjutalot Rad- och kedjehus Attached houses		Asuinkerrostalot Flervåningsbostadshus Blocks of flats		Muut rakennukset Övriga byggnader Other buildings	
			%		%		%		%
1970	1 463 221	790 999	54,1	30 055	2,1	582 107	39,8	56 245	3,8
1980	1 838 058	825 509	44,9	132 109	7,2	810 901	44,1	60 254	3,3
1988	2 111 751	895 935	42,4	236 237	11,2	907 890	43,0	60 936	2,9
1989	2 152 938	905 365	42,1	249 779	11,6	925 362	43,0	71 938	3,3
1990	2 209 556	935 330	42,3	261 738	11,8	939 474	42,5	64 142	2,9
1991	2 249 672	942 480	41,9	270 939	12,0	963 433	42,8	72 820	3,2
1992	2 297 359	950 684	41,4	280 524	12,2	978 461	42,6	87 690	3,8
1993	2 331 406	960 422	41,2	288 758	12,4	999 672	42,9	82 554	3,5
1994	2 352 156	964 226	41,0	294 377	12,5	1 013 482	43,1	78 245	3,3
1995	2 373 973	968 131	40,8	297 384	12,5	1 026 481	43,2	80 103	3,4
1996	2 390 843	974 124	40,7	302 311	12,6	1 039 650	43,5	74 758	3,1
1997	2 416 378	980 913	40,6	306 529	12,7	1 053 298	43,6	74 112	3,1
1998	2 449 115	991 041	40,5	311 138	12,7	1 070 391	43,7	76 545	3,1
1999	2 478 351	1 010 813	40,8	312 009	12,6	1 079 926	43,6	75 603	3,1
2000	2 512 442	1 013 560	40,3	338 158	13,5	1 093 868	43,5	66 856	2,7
2001	2 544 016	1 026 217	40,3	344 367	13,5	1 115 087	43,8	58 345	2,3
2002	2 574 444	1 031 105	40,1	348 898	13,6	1 132 744	44,0	61 697	2,4

1) Yhteensä sisältää myös talotyyppitään tuntemattomat asunnot. - 1) Totalt innehåller även de bostäder, vars hustyp är okänd. - 1) Total includes dwellings with unknown type of building.

Taulukko H.
Tabell H.
Table H.

Asumistiheys talotyyppin mukaan vuosina 1970 - 2002
Boendetäthet efter hustyp 1970 - 2002
Occupancy rate of dwellings by type of building 1970 - 2002

Vuosi År Year	Kaikki rakennukset Alla byggnader Dwellings total	Asuinrakennukset Bostadsbyggnader Residential buildings	Erilliset pientalot Fristående småhus Detached houses	Rivi- ja ketjutalot Rad- och kedjehus Attached houses	Asuinkerrostalot Flervånings- bostadshus Blocks of flats	Muut rakennukset Övriga byggnader Other buildings
Henkilöitä 100 huonetta kohti — Personer per 100 rum — Persons per 100 rooms						
1970	103	103	104	91	102	107
1980	78	78	76	79	81	85
1990	67	66	65	70	67	79
1994	64	64	62	68	64	78
1995	63	63	61	67	63	70
1996	62	62	61	67	63	68
1997	62	62	60	66	63	67
1998	61	61	60	65	62	73
1999	60	60	59	64	61	65
2000	60	60	59	63	61	69
2001	59	59	57	61	60	64
2002	58	58	57	61	59	63
Huoneita asuntoa kohti — Rum per bostad — Rooms per dwelling						
1970	3,1	3,1	3,4	3,7	2,6	2,8
1980	3,3	3,4	4,0	3,4	2,8	2,8
1990	3,6	3,6	4,4	3,4	2,8	2,9
1994	3,6	3,6	4,6	3,4	2,8	2,7
1995	3,6	3,6	4,6	3,4	2,8	2,7
1996	3,6	3,6	4,6	3,4	2,8	2,8
1997	3,6	3,6	4,6	3,4	2,8	2,8
1998	3,6	3,6	4,6	3,4	2,8	2,8
1999	3,6	3,7	4,6	3,5	2,8	2,9
2000	3,6	3,7	4,6	3,4	2,8	2,8
2001	3,6	3,7	4,7	3,4	2,8	2,9
2002	3,6	3,7	4,7	3,4	2,8	2,8
Pinta-ala huoneistoa kohti (m2) — Golvyta per bostad — Floor area per dwelling						
1970	60	60	66	73	51	54
1980	69,0	69,5	83,6	71,7	54,8	55,5
1990	74,4	74,8	95,3	70,2	55,8	59,7
1994	75,3	75,9	98,7	70,1	55,9	56,5
1995	75,5	76,1	99,2	70,1	55,9	56,7
1996	75,7	76,2	99,7	70,2	56,0	59,0
1997	75,8	76,3	100,1	70,2	56,0	58,6
1998	76,0	76,5	100,6	70,3	56,0	59,0
1999	76,5	76,9	101,1	70,7	56,1	60,4
2000	76,5	76,9	101,9	70,0	56,1	59,8
2001	76,8	77,2	102,6	70,1	56,1	61,2
2002	77,0	77,4	103,5	70,2	56,2	59,9
Pinta-ala huonetta kohti (m2) — Golvyta per rum — Floor area per room						
1970	19,5	19,5	19,5	19,9	19,4	19,6
1980	20,6	20,6	21,0	20,8	19,9	20,2
1990	20,8	20,8	21,5	20,5	19,9	20,4
1994	20,9	20,9	21,7	20,5	19,9	20,7
1995	20,9	20,9	21,7	20,5	19,9	20,8
1996	20,9	21,0	21,8	20,4	19,9	20,8
1997	21,0	21,0	21,8	20,4	19,9	20,9
1998	21,0	21,0	21,8	20,4	19,9	20,9
1999	21,0	21,0	21,9	20,4	19,9	20,9
2000	21,0	21,0	21,9	20,4	19,9	21,0
2001	21,1	21,1	22,0	20,4	19,9	21,0
2002	21,1	21,1	22,1	20,4	19,9	21,2

Taulukko I.
Tabell I.
Table I.

Asunnot hallintaperusteen ja käytössäolutilanteen mukaan vuosina 1960 – 2002
Bostäder efter upplåtelseform och användning 1960 – 2002
Dwellings by tenure status and occupancy status 1960 – 2002

Vuosi År Year	Hallintaperuste - Upplåtelseform - Tenure status											Vakinaisesti asutut Stadigvarande bebodda Permanently occupied	Vaiilla vakinaisia asukkaita ¹⁾ Utan stadigvarande boende Without permanent residents
	Asuntoja yhteensä ¹⁾ Bostäder totalt Dwellings total	Omistus- asuntoja Ågarbostäder Owner-occupied dwellings			Vuokra-asuntoja — Hyresbostäder — Rented dwellings				Asumisoikeus- asuntoja Bostadsrättsbostad Right of occupancy dwelling	Muu tai tuntematon hallintaperuste Annan eller okänd upplåtelseform Other or unknown tenure status			
		Kpl -St	Kpl -St	%	Yhteensä Totalt Total		Aravavuokra- asuntoja Aravahyres- bostäder Rented dwellings subsidised by state			Kpl - St	%		
1960 . . .	1 211 200	732 314	60,5	470 275	38,8	8 611	0,3	1 204 385	6 815
1970 . . .	1 463 221	856 613	58,5	546 718	37,4	59 890	4,1	1 319 082	44 139
1980 . . .	1 838 054	1 120 637	61,0	537 320	29,2	180 101	9,8	1 728 100	129 954
1990 . . .	2 209 556	1 476 937	66,7	545 953	24,7	274 488	12,4	186 666	8,4	2 030 652	178 904
1995 . . .	2 373 973	1 461 547	61,6	705 080	29,7	303 805	12,8	207 346	8,7	2 177 134	196 839
1996 . . .	2 390 843	1 464 421	61,3	713 410	29,8	296 935	12,4	213 012	8,9	2 194 818	196 025
1997 . . .	2 416 378	1 469 570	60,8	710 163	29,4	293 119	12,1	12 337	0,5	236 645	9,8	2 216 865	199 513
1998 . . .	2 449 115	1 469 073	60,0	739 458	30,2	324 364	13,2	16 019	0,7	224 565	9,2	2 242 493	206 622
1999 . . .	2 478 351	1 462 861	59,0	762 558	30,8	354 327	14,3	20 533	0,8	232 399	9,4	2 266 386	211 965
2000 . . .	2 512 442	1 459 517	58,0	774 722	30,8	367 631	14,6	25 601	1,0	252 602	10,1	2 295 380	217 062
2001 . . .	2 544 016	1 490 838	58,4	778 600	30,5	387 411	15,2	26 484	1,0	248 094	9,7	2 329 343	214 673
2002 . . .	2 574 444	1 485 550	57,7	821 155	31,9	374 372	14,5	29 443	1,1	238 296	9,3	2 354 082	220 362

1) Sisältää tilapäisesti asutut asunnot sekä tyhjäät asunnot — Innehåller tillfälligt bebodda och tomma bostäder - Incl. temporarily occupied and empty dwellings

Taulukko J.
Tabell J.
Table J.

Asuntokunnat koon mukaan ja asuntokuntien keskipakko vuosina 1960-2002
Bostadshushåll efter personantal och bostadshushållens medelstorlek 1960-2002
Household-dwelling units by number of persons and average size 1960-2002

Vuosi År Year	Asuntokuntia yhteensä Bostadshushåll totalt Household- dwelling units total	Asuntokunnan koko — Personantal — Number of persons							Asuntokuntien keskipakko Bostadshushåll- ens medelstorlek Average size of household- dwelling units
		1	2	3	4	5	6	7+	
1960	1 204 385	188 995	245 921	229 824	211 473	141 526	84 147	102 499	3,34
1970	1 420 723	288 970	323 640	284 336	252 696	140 089	69 293	61 699	2,99
1980	1 781 771	482 476	457 667	345 769	313 626	118 678	40 681	22 874	2,64
1985	1 887 710	532 094	514 825	347 127	324 365	117 290	33 895	18 114	2,56
1990	2 036 732	646 229	597 928	332 295	300 429	112 714	30 596	16 541	2,42
1992	2 094 204	693 825	619 098	327 772	292 377	112 853	31 160	17 119	2,38
1993	2 119 691	716 052	625 489	326 651	289 750	112 800	31 564	17 385	2,36
1994	2 148 527	740 837	638 086	324 803	283 846	111 606	31 636	17 713	2,34
1995	2 180 934	766 636	652 608	323 921	278 102	110 370	31 616	17 681	2,31
1996	2 198 791	781 901	663 929	321 986	273 089	109 386	31 226	17 274	2,29
1997	2 221 191	799 337	676 422	320 379	268 762	107 911	30 966	17 414	2,28
1998	2 247 206	819 418	692 650	317 842	263 628	106 126	30 505	17 037	2,25
1999	2 272 910	839 316	708 112	315 633	258 656	104 556	29 872	16 765	2,23
2000	2 295 386	856 746	722 437	312 646	254 707	103 339	29 328	16 183	2,21
2001	2 329 343	882 559	741 726	310 149	250 254	101 232	28 364	15 059	2,19
2002	2 354 082	903 440	753 595	307 241	247 433	99 986	27 775	14 612	2,17

Taulukot
Tabeller
Tables

Taulukko 1. Rakennukset talotyyppin, käyttötarkoituksen, kerrosalan ja rakennusvuoden mukaan 31.12.2002
Tabell 1. Byggnader efter hustyp, användningssyfte, våningsyta och byggnadsår
Table 1. Buildings by type of building, intended use, floor area and year of construction

Talotyyppi, rakennuksen käyttötarkoitus Hustyp, byggnadens användningssyfte Type and intended use of building	Rakennuksia yhteensä Byggnader totalt Buildings total	Kerrosala Våningsyta Floor area (m ²)	Rakennusvuosi - Byggnadsår - Year of construction								Tunte- maton Okänd Unknown
			- 1920	1921 - 1939	1940 - 1959	1960 - 1969	1970 - 1979	1980 - 1989	1990 - 1999	2000 -	
Koko maa Hela landet Whole country	1 330 410	383 550 431	78 591	81 252	282 775	146 029	209 045	274 621	176 800	75 748	36 866
Asuinrakennuksia Bostadsbyggnader Residential buildings	1 139 405	240 529 811	69 792	74 241	265 221	129 249	182 838	222 845	137 161	59 133	23 376
Erilliset pientalot Fristående småhus Detached houses	1 018 379	130 609 005	67 176	70 640	257 086	117 303	155 745	185 069	113 437	50 777	22 011
Rivi- ja ketjutalot Rad- och kedjehus Attached houses	68 203	28 588 937	755	501	1 113	3 255	14 398	28 723	15 646	5 179	873
Asuinkerrostalot Flervåningsbostadshus Blocks of flats	52 823	81 331 869	1 861	3 100	7 022	8 691	12 695	9 053	8 078	3 177	492
Alle 4 kerrosta Under 4 våningar Under 4 storeys	33 580	32 849 045	1 441	1 956	4 800	5 010	7 032	6 618	5 524	1 479	356
Vähintään 4 kerrosta Minst 4 våningar 4 storeys or more	19 243	48 482 824	420	1 144	2 222	3 681	5 663	2 435	2 554	1 698	136
Muita rakennuksia Övriga byggnader Other buildings	191 005	143 020 620	8 799	7 011	17 554	16 780	26 207	51 776	39 639	16 615	13 490
Liikerakennukset Affärsbyggnader Commercial buildings	41 062	20 820 288	1 565	1 384	3 791	4 156	6 931	12 784	6 732	2 022	2 528
Toimistorakennukset Kontorsbyggnader Office buildings	11 145	17 633 008	977	645	1 613	1 632	1 794	2 513	1 152	510	522
Liikenteen rakennukset Trafikbyggnader Transport and communi- cations buildings	49 438	11 004 931	569	629	2 220	2 840	4 385	13 135	18 225	8 916	2 213
Hoitoalan rakennukset Vårdbyggnader Buildings for institutional care	7 195	9 457 804	566	445	1 035	890	1 181	1 574	924	348	374
Kokoontumisrakennukset Byggnader för samlings- lokaler Assembly buildings	13 363	8 061 309	2 123	1 068	1 444	1 045	1 424	2 685	1 755	670	1 429
Opetusrakennukset Undervisningsbyggnader Educational buildings	9 221	16 436 983	1 195	1 061	2 358	1 276	1 037	1 036	562	288	523
Teollisuusrakennukset Industrbyggnader Industrial buildings	37 854	43 934 506	855	990	3 046	3 345	6 394	11 511	6 762	2 773	3 328
Varastorakennukset Lagerbyggnader Warehouses	11 289	12 690 698	281	279	863	913	1 716	3 846	2 411	890	451
Muut rakennukset Övriga byggnader Other buildings	10 438	2 981 093	668	510	1 184	683	1 345	2 692	1 116	198	2 122

Taulukko 1. (jatk.) Rakennukset talotyyppin, käyttötarkoituksen, kerrosalan ja rakennusvuoden mukaan 31.12.2002
Tabell 1. (forts.) Byggnader efter hustyp, användningssyfte, våningsyta och byggnadsår
Table 1. (cont.) Buildings by type of building, intended use, floor area and year of construction

Talotyyppi, rakennuksen käyttötarkoitus Hustyp, byggnadens användningssyfte Type and intended use of building	Rakennuksia yhteensä Byggnader totalt Buildings total	Kerrosala Våningsyta Floor area (m ²)	Rakennusvuosi - Byggnadsår - Year of construction								Tunte- maton Okänd Unknown
			- 1920	1921 - 1939	1940 - 1959	1960 - 1969	1970 - 1979	1980 - 1989	1990 - 1999	2000 -	
Manner-Suomi											
Fasta Finland											
Mainland Finland	1 319 343	381 544 584	77 507	80 585	281 375	145 037	207 077	272 442	175 321	75 248	35 859
Asuinrakennuksia											
Bostadsbyggnader											
Residential buildings	1 130 844	239 188 952	68 788	73 624	263 913	128 387	181 238	221 339	136 342	58 905	22 671
Erilliset pientalot Fristående småhus Detached houses	1 010 320	129 589 591	66 188	70 055	255 843	116 501	154 253	183 696	112 678	50 577	21 315
Rivi- ja ketjutalot Rad- och kedjehus Attached houses	68 033	28 516 005	754	501	1 112	3 236	14 367	28 637	15 620	5 175	869
Asuinkerrostalot Flervåningsbostadshus Blocks of flats	52 491	81 083 356	1 846	3 068	6 958	8 650	12 618	9 006	8 044	3 153	487
Alle 4 kerrosta Under 4 våningar Under 4 storeys	33 276	32 641 891	1 426	1 924	4 741	4 971	6 965	6 572	5 493	1 464	352
Vähintään 4 kerrosta Minst 4 våningar 4 storeys or more	19 215	48 441 465	420	1 144	2 217	3 679	5 653	2 434	2 551	1 689	135
Muita rakennuksia											
Övriga byggnader											
Other buildings	188 499	142 355 632	8 719	6 961	17 462	16 650	25 839	51 103	38 979	16 343	13 188
Liikerakennukset Affärsbyggnader Commercial buildings ..	39 963	20 662 820	1 527	1 367	3 762	4 095	6 702	12 447	6 495	1 970	2 404
Toimistorakennukset Kontorsbyggnader Office buildings	11 037	17 544 538	967	640	1 604	1 619	1 781	2 485	1 137	506	510
Liikenteen rakennukset Trafikbyggnader Transport and communi- cations buildings	48 900	10 944 359	567	629	2 212	2 835	4 363	13 023	17 955	8 752	2 188
Hoitoalan rakennukset Vårdbyggnader Buildings for institutional care	7 137	9 407 224	562	439	1 032	884	1 173	1 562	914	343	368
Kokoontumisrakennukset Byggnader för samlings- lokaler Assembly buildings	13 236	8 010 178	2 110	1 062	1 438	1 037	1 419	2 656	1 727	659	1 403
Opetusrakennukset Undervisningsbyggnader Educational buildings ..	9 162	16 360 437	1 189	1 055	2 346	1 271	1 026	1 029	556	288	517
Teollisuusrakennukset Industrbyggnader Industrial buildings	37 564	43 816 075	848	982	3 032	3 326	6 354	11 420	6 703	2 739	3 293
Varastorakennukset Lagerbyggnader Warehouses	11 227	12 645 840	281	279	861	910	1 703	3 822	2 396	890	446
Muut rakennukset Övriga byggnader Other buildings	10 273	2 964 161	668	508	1 175	673	1 318	2 659	1 096	196	2 059

Taulukko 1. (jatk.) Rakennukset talotyypin, käyttötarkoituksen, kerrosalan ja rakennusvuoden mukaan 31.12.2002
 Tabell 1. (forts.) Byggnader efter hustyp, användningssyfte, våningsyta och byggnadsår
 Table 1. (cont.) Buildings by type of building, intended use, floor area and year of construction

Talotyyppi, rakennuksen käyttötarkoitus Hustyp, byggnadens användningssyfte Type and intended use of building	Rakennuksia yhteensä Byggnader totalt Buildings total	Kerrosala Våningsyta Floor area (m ²)	Rakennusvuosi - Byggnadsår - Year of construction								Tunte- maton Okänd Unknown	
			- 1920	1921 - 1939	1940 - 1959	1960 - 1969	1970 - 1979	1980 - 1989	1990 - 1999	2000 -		
Uusimaa												
Nyland	188 101	94 289 800	7 952	9 636	32 524	20 802	27 751	43 061	31 621	17 489	4 497	
Asuinrakennuksia												
Bostadsbyggnader												
Residential buildings	163 247	58 017 699	6 393	8 553	30 229	18 363	24 131	36 853	26 633	15 234	3 166	
Erilliset pientalot Frånstående småhus Detached houses	131 267	19 313 667	5 436	7 139	28 023	14 824	17 381	27 732	20 377	12 487	3 008	
Rivi- ja ketjutalot Rad- och kedjehus Attached houses	14 777	6 751 781	80	34	271	879	3 303	5 907	3 293	1 605	100	
Asuinkerrostalot Flervåningsbostadshus Blocks of flats	17 203	31 952 251	877	1 380	1 935	2 660	3 447	3 214	2 963	1 142	58	
Alle 4 kerrosta Under 4 våningar Under 4 storeys	9 449	10 200 865	510	443	968	1 439	1 740	2 211	1 869	390	42	
Vähintään 4 kerrosta Minst 4 våningar 4 storeys or more	7 754	21 751 386	367	937	967	1 221	1 707	1 003	1 094	752	16	
Muita rakennuksia												
Övriga byggnader												
Other buildings	24 854	36 272 101	1 559	1 083	2 295	2 439	3 620	6 208	4 988	2 255	1 331	
Liikerakennukset Affärsbyggnader Commercial buildings ..	3 787	3 846 846	231	166	424	466	671	1 038	505	152	193	
Toimistorakennukset Kontorsbyggnader Office buildings	2 299	8 147 900	318	157	260	263	347	514	275	172	63	
Liikenteen rakennukset Trafikbyggnader Transport and communications buildings	6 008	2 963 337	83	99	270	318	491	1 484	2 328	1 121	291	
Hoitoalan rakennukset Vårdbyggnader Buildings for institutional care	1 490	2 280 876	139	84	175	178	237	349	208	121	47	
Kokoontumisrakennukset Byggnader för samlingslokaler Assembly buildings	1 658	1 915 856	289	144	183	136	198	319	203	106	123	
Opetusrakennukset Undervisningsbyggnader Educational buildings ..	1 458	3 990 407	160	132	238	219	179	238	161	124	56	
Teollisuusrakennukset Industrbyggnader Industrial buildings	4 745	8 925 163	108	171	426	528	830	1 355	857	313	276	
Varastorakennukset Lagerbyggnader Warehouses	1 926	3 710 745	49	56	147	214	373	617	338	124	61	
Muut rakennukset Övriga byggnader Other buildings	1 483	490 971	182	74	172	117	294	294	113	22	221	

Taulukko 1. (jatk.) Rakennukset talotyypin, käyttötarkoituksen, kerrosalan ja rakennusvuoden mukaan 31.12.2002
 Tabell 1. (forts.) Byggnader efter hustyp, användningssyfte, våningsyta och byggnadsår
 Table 1. (cont.) Buildings by type of building, intended use, floor area and year of construction

Talotyyppi, rakennuksen käyttötarkoitus Hustyp, byggnadens användningssyfte Type and intended use of building	Rakennuksia yhteensä Byggnader totalt Buildings total	Kerrosala Våningsyta Floor area (m ²)	Rakennusvuosi - Byggnadsår - Year of construction								Tunte- maton Okänd Unknown	
			- 1920	1921 - 1939	1940 - 1959	1960 - 1969	1970 - 1979	1980 - 1989	1990 - 1999	2000 -		
Itä-Uusimaa												
Östra Nyland.....	30 478	6 303 456	3 615	2 505	6 055	2 490	4 236	4 857	4 374	1 981	1 169	
Asuinrakennuksia												
Bostadsbyggnader												
Residential buildings	26 024	4 225 519	3 275	2 351	5 690	2 221	3 781	3 848	3 183	1 405	834	
Erilliset pientalot Fristående småhus Detached houses	24 430	3 005 693	3 165	2 317	5 599	2 068	3 344	3 455	2 900	1 310	804	
Rivi- ja ketjutalot Rad- och kedjehus Attached houses	852	340 552	37	1	12	40	236	301	178	51	10	
Asuinkeuhkot Flervåningsbostadshus Blocks of flats	742	879 274	73	33	79	113	201	92	105	44	20	
Alle 4 kerrosta Under 4 våningar Under 4 storeys	597	537 838	71	33	72	67	135	74	102	42	19	
Vähintään 4 kerrosta Minst 4 våningar 4 storeys or more	145	341 436	2	.	7	46	66	18	3	2	1	
Muita rakennuksia												
Övriga byggnader												
Other buildings	4 454	2 077 937	340	154	365	269	455	1 009	1 191	576	335	
Liikerakennukset Affärsbyggnader Commercial buildings	521	262 171	63	28	74	51	75	145	46	12	31	
Toimistorakennukset Kontorsbyggnader Office buildings	212	118 956	44	11	22	26	25	38	27	7	15	
Liikenteen rakennukset Trafikbyggnader Transport and communications buildings	1 648	186 395	10	5	58	55	58	347	806	444	51	
Hoitoalan rakennukset Vårdbyggnader Buildings for institutional care	161	141 304	32	18	15	16	25	19	19	5	14	
Kokoontumisrakennukset Byggnader för samlingslokaler Assembly buildings	324	109 980	82	35	34	13	14	53	47	14	37	
Opetusrakennukset Undervisningsbyggnader Educational buildings	177	230 760	45	15	44	12	23	15	12	3	9	
Teollisuusrakennukset Industribyggnader Industrial buildings	916	807 327	32	26	76	59	158	254	175	59	101	
Varastorakennukset Lagerbyggnader Warehouses	216	177 587	13	4	12	18	29	80	38	26	8	
Muut rakennukset Övriga byggnader Other buildings	279	43 457	19	12	30	19	48	58	21	6	69	

Taulukko 1. (jatk.) Rakennukset talotyyppin, käyttötarkoituksen, kerrosalan ja rakennusvuoden mukaan 31.12.2002
 Tabell 1. (forts.) Byggnader efter hustyp, användningssyfte, våningsyta och byggnadsår
 Table 1. (cont.) Buildings by type of building, intended use, floor area and year of construction

Talotyyppi, rakennuksen käyttötarkoitus Hustyp, byggnadens användningssyfte Type and intended use of building	Rakennuksia yhteensä Byggnader totalt Buildings total	Kerrosala Våningsyta Floor area (m ²)	Rakennusvuosi - Byggnadsår - Year of construction								Tuntematon Okänd Unknown
			- 1920	1921 - 1939	1940 - 1959	1960 - 1969	1970 - 1979	1980 - 1989	1990 - 1999	2000 -	
Varsinais-Suomi Egentliga Finland.....	113 783	33 472 632	10 776	8 341	24 552	11 374	15 746	20 382	14 509	6 784	4 154
Asuinrakennuksia Bostadsbyggnader Residential buildings	96 981	21 319 010	9 743	7 660	23 030	9 951	13 812	16 080	11 104	5 178	2 578
Erilliset pientalot Fristående småhus Detached houses	86 431	11 230 591	9 186	7 176	22 390	8 967	11 591	13 085	9 050	4 440	2 379
Rivi- ja ketjutalot Rad- och kedjehus Attached houses	6 360	2 868 053	379	261	157	254	944	2 404	1 524	569	114
Asuinkerrostalot Flervåningsbostadshus Blocks of flats	4 190	7 220 366	178	223	483	730	1 277	591	530	169	85
Alle 4 kerrosta Under 4 våningar Under 4 storeys	1 977	1 946 877	156	154	263	226	432	363	288	65	59
Vähintään 4 kerrosta Minst 4 våningar 4 storeys or more	2 213	5 273 489	22	69	220	504	845	228	242	104	26
Muita rakennuksia Övriga byggnader Other buildings	16 802	12 153 622	1 033	681	1 522	1 423	1 934	4 302	3 405	1 606	1 576
Liikerakennukset Affärsbyggnader Commercial buildings	3 299	1 736 544	183	131	289	315	394	852	669	239	325
Toimistorakennukset Kontorsbyggnader Office buildings	1 026	1 237 274	103	74	184	147	141	199	100	29	62
Liikenteen rakennukset Trafikbyggnader Transport and communications buildings	4 430	1 146 575	50	73	206	250	297	1 239	1 589	907	202
Hoitoalan rakennukset Vårdbyggnader Buildings for institutional care	598	753 261	58	52	87	48	76	130	77	30	55
Kokoontumisrakennukset Byggnader för samlingslokaler Assembly buildings	1 155	604 199	244	70	105	79	104	181	132	54	208
Opetusrakennukset Undervisningsbyggnader Educational buildings	708	1 275 254	133	89	148	89	75	67	42	22	52
Teollisuusrakennukset Industrbyggnader Industrial buildings	3 531	3 959 876	130	104	299	348	569	1 075	531	236	342
Varastorakennukset Lagerbyggnader Warehouses	1 064	1 138 359	44	30	98	90	159	355	189	73	56
Muut rakennukset Övriga byggnader Other buildings	991	302 280	88	58	106	57	119	204	76	16	274

Taulukko 1. (jatk.)
 Tabell 1. (forts.)
 Table 1. (cont.)

Rakennukset talotyyppin, käyttötarkoituksen, kerrosalan ja rakennusvuoden mukaan 31.12.2002
 Byggnader efter hustyp, användningssyfte, våningsyta och byggnadsår
 Buildings by type of building, intended use, floor area and year of construction

Talotyyppi, rakennuksen käyttötarkoitus Hustyp, byggnadens användningssyfte Type and intended use of building	Rakennuksia yhteensä Byggnader totalt Buildings total	Kerrosala Våningsyta Floor area (m ²)	Rakennusvuosi - Byggnadsår - Year of construction								Tunte- maton Okänd Unknown
			- 1920	1921 - 1939	1940 - 1959	1960 - 1969	1970 - 1979	1980 - 1989	1990 - 1999	2000 -	
Satakunta	79 533	20 244 967	7 057	6 414	17 609	9 359	13 484	13 663	8 324	3 262	1 695
Asuinrakennuksia Bostadsbyggnader											
Residential buildings	68 153	12 031 239	6 330	5 844	16 331	8 243	11 848	11 014	6 017	2 367	1 133
Erilliset pientalot Fristående småhus Detached houses	63 320	8 179 705	6 189	5 718	15 930	7 756	10 596	9 516	5 234	2 200	1 080
Rivi- ja ketjutalot Rad- och kedjehus Attached houses	3 094	1 226 575	70	42	80	170	666	1 318	637	120	45
Asuinkeuhkot Flervåningsbostadshus Blocks of flats	1 739	2 624 959	71	84	321	317	586	180	146	47	8
Alle 4 kerrosta Under 4 våningar Under 4 storeys	1 102	1 048 484	71	78	266	193	279	108	96	16	3
Vähintään 4 kerrosta Minst 4 våningar 4 storeys or more	637	1 576 475	.	6	55	124	307	72	50	31	5
Muita rakennuksia Övriga byggnader											
Other buildings	11 380	8 213 728	727	570	1 278	1 116	1 636	2 649	2 307	895	562
Liikerakennukset Affärsbyggnader Commercial buildings ..	1 796	1 031 952	155	130	250	228	353	410	178	54	57
Toimistorakennukset Kontorsbyggnader Office buildings	655	643 151	68	45	109	114	102	122	55	12	32
Liikenteen rakennukset Trafikbyggnader Transport and communications buildings	3 412	589 800	90	103	260	239	285	804	1 207	554	93
Hoitoalan rakennukset Vårdbyggnader Buildings for institutional care	347	461 165	28	36	54	42	61	72	40	9	9
Kokoontumisrakennukset Byggnader för samlingslokaler Assembly buildings	772	407 270	165	63	76	70	87	128	108	29	58
Opetusrakennukset Undervisningsbyggnader Educational buildings ..	461	749 175	82	61	118	68	50	43	22	3	15
Teollisuusrakennukset Industribyggnader Industrial buildings	2 505	3 152 669	68	70	271	234	517	651	436	142	176
Varastorakennukset Lagerbyggnader Warehouses	892	958 446	30	26	80	77	119	271	211	85	27
Muut rakennukset Övriga byggnader Other buildings	540	220 100	41	36	60	44	62	148	50	7	95

Taulukko 1. (jatk.) Rakennukset talotyyppin, käyttötarkoituksen, kerrosalan ja rakennusvuoden mukaan 31.12.2002
 Tabell 1. (forts.) Byggnader efter hustyp, användningssyfte, våningsyta och byggnadsår
 Table 1. (cont.) Buildings by type of building, intended use, floor area and year of construction

Talotyyppi, rakennuksen käyttötarkoitus Hustyp, byggnadens användningssyfte Type and intended use of building	Rakennuksia yhteensä Byggnader totalt Buildings total	Kerrosala Våningsyta Floor area (m ²)	Rakennusvuosi - Byggnadsår - Year of construction							Tunte- maton Okänd Unknown	
			- 1920	1921 - 1939	1940 - 1959	1960 - 1969	1970 - 1979	1980 - 1989	1990 - 1999		2000 -
Kanta-Häme											
Egentliga Tavastland	47 336	12 482 803	3 223	3 922	11 683	4 549	6 034	9 073	6 205	2 507	1 165
Asuinrakennuksia											
Bostadsbyggnader											
Residential buildings	40 928	7 788 151	2 807	3 613	11 021	4 001	5 336	7 365	4 924	1 957	711
Erilliset pientalot Fristående småhus Detached houses	37 179	4 670 029	2 709	3 522	10 687	3 632	4 513	6 246	4 180	1 730	671
Rivi- ja ketjutalot Rad- och kedjehus Attached houses	2 068	854 923	33	12	32	73	347	861	590	166	25
Asuinkeuhkot Flervåningsbostadshus Blocks of flats	1 681	2 263 199	65	79	302	296	476	258	154	61	15
Alle 4 kerrosta Under 4 våningar Under 4 storeys	1 114	1 023 456	65	72	243	189	240	163	113	31	11
Vähintään 4 kerrosta Minst 4 våningar 4 storeys or more	567	1 239 743		7	59	107	236	95	41	30	4
Muita rakennuksia											
Övriga byggnader											
Other buildings	6 408	4 694 652	416	309	662	548	698	1 708	1 281	550	454
Liikerakennukset Affärsbyggnader Commercial buildings	1 258	694 105	78	53	148	121	118	445	177	45	88
Toimistorakennukset Kontorsbyggnader Office buildings	380	352 399	38	25	48	63	51	94	35	16	17
Liikenteen rakennukset Trafikbyggnader Transport and communications buildings	1 634	323 107	14	30	85	94	103	415	664	293	52
Hoitoalan rakennukset Vårdbyggnader Buildings for institutional care	235	333 289	21	15	47	30	38	38	21	14	16
Kokoontumisrakennukset Byggnader för samlingslokaler Assembly buildings	454	313 830	83	44	51	40	48	84	52	14	44
Opetusrakennukset Undervisningsbyggnader Educational buildings	354	520 359	80	42	80	37	39	30	19	8	22
Teollisuusrakennukset Industrbyggnader Industrial buildings	1 296	1 631 421	59	62	119	112	203	357	202	111	119
Varastorakennukset Lagerbyggnader Warehouses	442	416 868	16	13	44	30	61	150	78	39	25
Muut rakennukset Övriga byggnader Other buildings	355	109 274	27	25	40	21	37	95	33	10	71

Taulukko 1. (jatk.)
 Tabell 1. (forts.)
 Table 1. (cont.)

Rakennukset talotyyppin, käyttötarkoituksen, kerrosalan ja rakennusvuoden mukaan 31.12.2002
 Byggnader efter hustyp, användningssyfte, våningsyta och byggnadsår
 Buildings by type of building, intended use, floor area and year of construction

Talotyyppi, rakennuksen käyttötarkoitus Hustyp, byggnadens användningssyfte Type and intended use of building	Rakennuksia yhteensä Byggnader totalt Buildings total	Kerrosala Våningsyta Floor area (m ²)	Rakennusvuosi - Byggnadsår - Year of construction								Tunte- maton Okänd Unknown	
			- 1920	1921 - 1939	1940 - 1959	1960 - 1969	1970 - 1979	1980 - 1989	1990 - 1999	2000 -		
Pirkanmaa												
Birkaland	108 806	32 961 323	7 349	8 846	24 493	11 039	15 540	20 140	13 351	6 766	4 059	
Asuinrakennuksia												
Bostadsbyggnader												
Residential buildings	93 681	20 801 206	6 585	8 181	23 091	9 748	13 535	16 375	10 485	5 629	2 361	
Erilliset pientalot Fristående småhus Detached houses	82 540	10 356 356	6 384	7 718	22 159	8 742	11 210	12 866	8 446	4 670	2 262	
Rivi- ja ketjutalot Rad- och kedjehus Attached houses	5 941	2 571 198	38	20	82	202	1 199	2 750	1 327	463	55	
Asuinkerrostalot Flervåningsbostadshus Blocks of flats	5 200	7 873 652	163	443	850	804	1 126	759	712	496	44	
Alle 4 kerrosta Under 4 våningar Under 4 storeys	3 465	3 076 563	149	396	644	497	631	523	447	240	32	
Vähintään 4 kerrosta Minst 4 våningar 4 storeys or more	1 735	4 797 089	14	47	206	307	495	236	265	256	12	
Muita rakennuksia												
Övriga byggnader												
Other buildings	15 125	12 160 117	764	665	1 402	1 291	2 005	3 765	2 866	1 137	1 698	
Liikerakennukset Affärsbyggnader Commercial buildings	2 910	1 695 184	126	126	270	296	532	778	385	131	319	
Toimistorakennukset Kontorsbyggnader Office buildings	814	1 209 986	65	60	122	123	138	159	69	29	61	
Liikenteen rakennukset Trafikbyggnader Transport and communications buildings	3 719	784 859	38	37	162	244	269	963	1 271	540	414	
Hoitoalan rakennukset Vårdbyggnader Buildings for institutional care	563	762 983	59	47	82	75	74	106	70	44	24	
Kokoontumisrakennukset Byggnader för samlingslokaler Assembly buildings	1 056	660 700	188	117	110	79	108	180	117	57	126	
Opetusrakennukset Undervisningsbyggnader Educational buildings	629	1 292 245	106	83	158	55	73	56	37	21	49	
Teollisuusrakennukset Industribyggnader Industrial buildings	3 595	4 526 379	93	99	305	300	558	1 048	623	214	439	
Varastorakennukset Lagerbyggnader Warehouses	920	1 040 328	29	29	81	67	136	303	199	68	39	
Muut rakennukset Övriga byggnader Other buildings	919	187 453	60	67	112	52	117	172	95	33	227	

Taulukko 1. (jatk.) Rakennukset talotyyppin, käyttötarkoituksen, kerrosalan ja rakennusvuoden mukaan 31.12.2002
 Tabell 1. (forts.) Byggnader efter hustyp, användningssyfte, våningsyta och byggnadsår
 Table 1. (cont.) Buildings by type of building, intended use, floor area and year of construction

Talotyyppi, rakennuksen käyttötarkoitus Hustyp, byggnadens användningssyfte Type and intended use of building	Rakennuksia yhteensä Byggnader totalt Buildings total	Kerrosala Våningsyta Floor area (m ²)	Rakennusvuosi - Byggnadsår - Year of construction								Tuntematon Okänd Unknown
			- 1920	1921 - 1939	1940 - 1959	1960 - 1969	1970 - 1979	1980 - 1989	1990 - 1999	2000 -	
Päijät-Häme.....	47 579	15 504 189	2 352	3 251	11 725	4 853	7 493	9 261	6 229	2 570	938
Asuinrakennuksia Bostadsbyggnader											
Residential buildings	41 048	9 408 279	2 122	3 010	11 050	4 262	6 581	7 504	4 862	1 920	542
Erilliset pientalot Fristående småhus Detached houses	36 769	4 785 764	2 087	2 867	10 635	3 697	5 619	6 207	4 156	1 697	507
Rivi- ja ketjutalot Rad- och kedjehus Attached houses	1 959	908 023	3	7	19	53	382	976	430	120	25
Asuinkerrostalot Flervåningsbostadshus Blocks of flats	2 320	3 714 492	32	136	396	512	580	321	276	103	10
Alle 4 kerrosta Under 4 våningar Under 4 storeys	1 323	1 239 000	27	124	303	238	236	216	155	28	9
Vähintään 4 kerrosta Minst 4 våningar 4 storeys or more	997	2 475 492	5	12	93	274	344	105	121	75	1
Muita rakennuksia Övriga byggnader											
Other buildings	6 531	6 095 910	230	241	675	591	912	1 757	1 367	650	396
Liikerakennukset Affärsbyggnader Commercial buildings	1 356	798 686	47	37	115	121	227	479	219	79	66
Toimistorakennukset Kontorsbyggnader Office buildings	292	403 011	17	16	53	37	51	65	32	9	16
Liikenteen rakennukset Trafikbyggnader Transport and communications buildings	1 587	297 197	10	18	84	86	108	377	645	370	58
Hoitoalan rakennukset Vårdbyggnader Buildings for institutional care	211	333 185	11	8	29	28	41	42	32	15	11
Kokoontumisrakennukset Byggnader för samlingslokaler Assembly buildings	431	326 929	66	48	61	39	54	74	35	8	49
Opetusrakennukset Undervisningsbyggnader Educational buildings	246	580 020	28	39	57	33	34	30	8	16	7
Teollisuusrakennukset Industrbyggnader Industrial buildings	1 633	2 713 348	27	50	183	196	293	463	255	96	112
Varastorakennukset Lagerbyggnader Warehouses	442	563 230	6	9	38	32	72	146	98	50	12
Muut rakennukset Övriga byggnader Other buildings	333	80 304	18	16	55	19	32	81	43	7	65

Taulukko 1. (jatk.) Rakennukset talotyypin, käyttötarkoituksen, kerrosalan ja rakennusvuoden mukaan 31.12.2002
 Tabell 1. (forts.) Byggnader efter hustyp, användningssyfte, våningsyta och byggnadsår
 Table 1. (cont.) Buildings by type of building, intended use, floor area and year of construction

Talotyyppi, rakennuksen käyttötarkoitus Hustyp, byggnadens användningssyfte Type and intended use of building	Rakennuksia yhteensä Byggnader totalt Buildings total	Kerrosala Våningsyta Floor area (m ²)	Rakennusvuosi - Byggnadsår - Year of construction								Tuntematon Okänd Unknown	
			- 1920	1921 - 1939	1940 - 1959	1960 - 1969	1970 - 1979	1980 - 1989	1990 - 1999	2000 -		
Kymenlaakso												
Kymmenedalen	54 141	14 530 303	3 530	4 397	14 251	6 861	7 762	8 844	5 650	2 107	1 580	
Asuinrakennuksia												
Bostadsbyggnader												
Residential buildings	46 920	8 939 427	3 213	4 121	13 502	6 178	6 996	7 035	4 141	1 438	866	
Erilliset pientalot Fristående småhus Detached houses	42 674	5 325 279	3 132	3 946	13 182	5 709	5 927	5 810	3 350	1 283	835	
Rivi- ja ketjutalot Rad- och kedjehus Attached houses	2 413	1 039 633	22	19	26	121	573	995	581	112	15	
Asuinkeuhkot Flervåningsbostadshus Blocks of flats	1 833	2 574 515	59	156	294	348	496	230	210	43	16	
Alle 4 kerrosta Under 4 våningar Under 4 storeys	1 256	1 318 745	57	132	199	229	296	152	165	24	13	
Vähintään 4 kerrosta Minst 4 våningar 4 storeys or more	577	1 255 770	2	24	95	119	200	78	45	19	3	
Muita rakennuksia												
Övriga byggnader												
Other buildings	7 221	5 590 876	317	276	749	683	766	1 809	1 509	669	714	
Liikerakennukset Affärsbyggnader Commercial buildings . . .	1 181	805 710	56	51	162	152	130	367	124	33	120	
Toimistorakennukset Kontorsbyggnader Office buildings	448	475 464	34	33	69	72	59	83	54	23	30	
Liikenteen rakennukset Trafikbyggnader Transport and communications buildings	1 948	412 640	18	28	95	120	146	477	722	403	105	
Hoitotalon rakennukset Vårdbyggnader Buildings for institutional care	254	313 688	18	9	53	44	27	49	33	4	19	
Kokoontumisrakennukset Byggnader för samlingslokaler Assembly buildings	491	299 950	76	48	54	34	48	95	51	19	75	
Opetusrakennukset Undervisningsbyggnader Educational buildings . . .	308	574 202	43	37	81	45	33	25	7	6	34	
Teollisuusrakennukset Industrbyggnader Industrial buildings	1 539	1 743 660	19	32	126	132	197	458	304	142	183	
Varastorakennukset Lagerbyggnader Warehouses	541	828 095	13	10	45	51	79	150	146	36	24	
Muut rakennukset Övriga byggnader Other buildings	511	137 467	40	28	64	33	47	105	68	3	124	

Taulukko 1. (jatk.) Rakennukset talotyypin, käyttötarkoituksen, kerrosalan ja rakennusvuoden mukaan 31.12.2002
 Tabell 1. (forts.) Byggnader efter hustyp, användningssyfte, våningsyta och byggnadsår
 Table 1. (cont.) Buildings by type of building, intended use, floor area and year of construction

Talotyyppi, rakennuksen käyttötarkoitus Hustyp, byggnadens användningssyfte Type and intended use of building	Rakennuksia yhteensä Byggnader totalt Buildings total	Kerrosala Våningsyta Floor area (m ²)	Rakennusvuosi - Byggnadsår - Year of construction								Tunte- maton Okänd Unknown
			- 1920	1921 - 1939	1940 - 1959	1960 - 1969	1970 - 1979	1980 - 1989	1990 - 1999	2000 -	
Etelä-Karjala Södra Karelen South Karelia	41 656	10 406 956	2 542	3 366	10 114	5 649	6 711	6 919	4 651	1 783	646
Asuinrakennuksia Bostadsbyggnader Residential buildings	35 985	6 414 772	2 310	3 089	9 440	5 016	5 777	5 609	3 628	1 302	343
Erilliset pientalot Fristående småhus Detached houses	33 106	4 024 450	2 295	3 051	9 261	4 704	5 057	4 697	3 073	1 095	324
Rivi- ja ketjutalot Rad- och kedjehus Attached houses	1 513	594 551	5	5	21	79	330	677	305	114	17
Asuinkerrostalot Flervåningsbostadshus Blocks of flats	1 366	1 795 771	10	33	158	233	390	235	250	93	2
Alle 4 kerrosta Under 4 våningar Under 4 storeys	929	1 019 557	10	31	116	168	235	188	165	25	2
Vähintään 4 kerrosta Minst 4 våningar 4 storeys or more	437	776 214	.	2	42	65	155	47	85	68	.
Muuta rakennuksia Övriga byggnader Other buildings	5 671	3 992 184	232	277	674	633	934	1 310	1 023	481	303
Liikerakennukset Affärsbyggnader Commercial buildings ..	1 424	689 840	56	42	191	190	368	361	141	36	51
Toimistorakennukset Kontorsbyggnader Office buildings	317	292 855	18	25	57	40	52	68	35	15	12
Liikenteen rakennukset Trafikbyggnader Transport and communications buildings	1 363	234 719	22	30	114	127	167	268	459	233	42
Hoitoalan rakennukset Vårdbyggnader Buildings for institutional care	206	223 715	14	22	41	31	35	31	19	4	11
Kokoontumisrakennukset Byggnader för samlingslokaler Assembly buildings	428	192 673	59	32	56	49	48	95	48	13	34
Opetusrakennukset Undervisningsbyggnader Educational buildings ..	231	399 713	27	41	67	36	27	13	4	3	14
Teollisuusrakennukset Industribyggnader Industrial buildings	1 147	1 565 337	24	52	95	111	179	300	204	139	100
Varastorakennukset Lagerbyggnader Warehouses	323	292 034	2	13	24	18	35	114	86	34	9
Muut rakennukset Övriga byggnader Other buildings	232	101 298	10	20	29	31	23	60	27	4	30

Taulukko 1. (jatk.)
 Tabell 1. (forts.)
 Table 1. (cont.)

Rakennukset talotyyppin, käyttötarkoituksen, kerrosalan ja rakennusvuoden mukaan 31.12.2002
 Byggnader efter hustyp, användningssyfte, våningsyta och byggnadsår
 Buildings by type of building, intended use, floor area and year of construction

Talotyyppi, rakennuksen käyttötarkoitus Hustyp, byggnadens användningssyfte Type and intended use of building	Rakennuksia yhteensä Byggnader totalt Buildings total	Kerrosala Våningsyta Floor area (m ²)	Rakennusvuosi - Byggnadsår - Year of construction								Tunte- maton Okänd Unknown	
			- 1920	1921 - 1939	1940 - 1959	1960 - 1969	1970 - 1979	1980 - 1989	1990 - 1999	2000 -		
Etelä-Savo Södra Savolax												
South Savo	52 902	11 802 448	3 621	3 224	11 960	5 699	8 002	11 253	6 559	2 036	1 374	
Asuinrakennuksia Bostadsbyggnader												
Residential buildings	45 193	7 920 333	3 290	2 985	11 287	4 983	6 659	9 060	5 181	1 502	859	
Erilliset pientalot Fristående småhus												
Detached houses	40 805	5 014 313	3 266	2 955	11 080	4 552	5 685	7 370	4 247	1 391	825	
Rivi- ja ketjutalot Rad- och kedjehus												
Attached houses	2 744	1 027 641	7	7	26	119	511	1 316	696	68	21	
Asuinkerrostalot Flervåningsbostadshus												
Blocks of flats	1 644	1 878 379	17	23	181	312	463	374	238	43	13	
Alle 4 kerrosta Under 4 våningar												
Under 4 storeys	1 277	1 193 054	17	20	144	237	322	310	200	29	12	
Vähintään 4 kerrosta Minst 4 våningar												
4 storeys or more	367	685 325		3	37	75	141	64	38	14	1	
Muita rakennuksia Övriga byggnader												
Other buildings	7 709	3 882 115	331	239	673	716	1 343	2 193	1 378	534	515	
Liikerakennukset Affärsbyggnader												
Commercial buildings ..	2 528	752 331	88	68	180	257	486	822	445	86	129	
Toimistorakennukset Kontorsbyggnader												
Office buildings	424	344 112	33	18	67	68	80	104	27	13	19	
Liikenteen rakennukset Trafikbyggnader												
Transport and communications buildings	1 637	329 647	16	18	66	100	266	410	543	265	66	
Hoitoalan rakennukset Vårdbyggnader												
Buildings for institutional care	301	376 309	26	15	42	32	69	58	37	9	14	
Kokoontumisrakennukset Byggnader för samlingslokaler												
Assembly buildings	532	304 617	81	33	58	34	57	121	66	25	66	
Opetusrakennukset Undervisningsbyggnader												
Educational buildings ..	387	508 285	49	37	103	66	45	45	15	7	22	
Teollisuusrakennukset Industribyggnader												
Industrial buildings	1 267	1 005 966	20	32	101	108	245	421	169	101	111	
Varastorakennukset Lagerbyggnader												
Warehouses	339	186 093	4	7	22	30	63	134	51	22	12	
Muut rakennukset Övriga byggnader												
Other buildings	294	74 755	14	11	34	21	32	78	25	6	76	

Taulukko 1. (jatk.) Rakennukset talotyypin, käyttötarkoituksen, kerrosalan ja rakennusvuoden mukaan 31.12.2002
 Tabell 1. (forts.) Byggnader efter hustyp, användningssyfte, våningsyta och byggnadsår
 Table 1. (cont.) Buildings by type of building, intended use, floor area and year of construction

Talotyyppi, rakennuksen käyttötarkoitus Hustyp, byggnadens användningssyfte Type and intended use of building	Rakennuksia yhteensä Byggnader totalt Buildings total	Kerrosala Våningsyta Floor area (m ²)	Rakennusvuosi - Byggnadsår - Year of construction								Tuntematon Okänd Unknown
			- 1920	1921 - 1939	1940 - 1959	1960 - 1969	1970 - 1979	1980 - 1989	1990 - 1999	2000 -	
Pohjois-Savo Norra Savolax North Savo	71 681	17 993 508	3 217	4 450	17 190	7 276	11 283	15 567	9 346	3 505	1 308
Asuinrakennuksia Bostadsbyggnader Residential buildings	61 776	11 504 637	2 757	4 080	16 360	6 436	9 787	12 812	7 227	2 483	873
Erilliset pientalot Fristående småhus Detached houses	55 357	6 675 456	2 707	3 985	16 004	5 807	8 270	10 486	6 000	2 194	813
Rivi- ja ketjutalot Rad- och kedjehus Attached houses	3 850	1 534 290	17	28	42	183	834	1 755	850	185	39
Asuinkerrostalot Flervåningsbostadshus Blocks of flats	2 569	3 294 891	33	67	314	446	683	571	377	104	21
Alle 4 kerrosta Under 4 våningar Under 4 storeys	1 832	1 720 474	33	57	226	283	445	459	296	42	11
Vähintään 4 kerrosta Minst 4 våningar 4 storeys or more	737	1 574 417	.	10	88	163	238	112	81	62	10
Muita rakennuksia Övriga byggnader Other buildings	9 905	6 488 871	460	370	830	840	1 496	2 755	2 119	1 022	435
Liikerakennukset Affärsbyggnader Commercial buildings ..	2 185	1 077 965	85	65	192	216	416	679	372	163	68
Toimistorakennukset Kontorsbyggnader Office buildings	522	613 322	46	34	61	80	82	147	42	18	19
Liikenteen rakennukset Trafikbyggnader Transport and communications buildings	2 628	497 400	35	28	69	131	309	671	989	541	81
Hoitoalan rakennukset Vårdbyggnader Buildings for institutional care	368	584 027	36	23	65	48	56	79	45	13	9
Kokoontumisrakennukset Byggnader för samlingslokaler Assembly buildings	814	420 950	111	74	103	63	110	178	103	48	42
Opetusrakennukset Undervisningsbyggnader Educational buildings ..	550	912 689	70	75	138	86	47	61	41	16	22
Teollisuusrakennukset Industribyggnader Industrial buildings	1 880	1 799 380	46	40	109	139	338	619	369	155	126
Varastorakennukset Lagerbyggnader Warehouses	550	444 356	15	14	32	45	97	183	118	60	10
Muut rakennukset Övriga byggnader Other buildings	408	138 782	16	17	61	32	41	138	40	8	58

Taulukko 1. (jatk.) Rakennukset talotyyppin, käyttötarkoituksen, kerrosalan ja rakennusvuoden mukaan 31.12.2002
 Tabel 1. (forts.) Byggnader efter hustyp, användningssyfte, våningsyta och byggnadsår
 Table 1. (cont.) Buildings by type of building, intended use, floor area and year of construction

Talotyyppi, rakennuksen käyttötarkoitus Hustyp, byggnadens användningssyfte Type and intended use of building	Rakennuksia yhteensä Byggnader totalt Buildings total	Kerrosala Våningsyta Floor area (m ²)	Rakennusvuosi - Byggnadsår - Year of construction								Turte- maton Okänd Unknown
			- 1920	1921 - 1939	1940 - 1959	1960 - 1969	1970 - 1979	1980 - 1989	1990 - 1999	2000 -	
Pohjois-Karjala											
Norra Karelen											
North Karelia	56 792	12 285 844	2 238	3 119	14 278	5 918	8 891	12 767	6 892	2 254	1 330
Asuinrakennuksia											
Bostadsbyggnader											
Residential buildings	48 689	8 035 048	1 996	2 873	13 462	5 238	7 640	10 355	5 232	1 731	844
Erilliset pientalot Fristående småhus Detached houses	44 100	5 179 489	1 981	2 839	13 245	4 892	6 251	8 683	4 428	1 605	804
Rivi- ja ketjutalot Rad- och kedjehus Attached houses	3 105	1 150 886	4	6	49	143	974	1 296	563	86	21
Asuinkerrostalot Flervåningsbostadshus Blocks of flats	1 484	1 704 673	11	28	168	203	415	376	241	40	19
Alle 4 kerrosta Under 4 våningar Under 4 storeys	1 247	1 248 578	11	26	150	165	344	325	198	25	15
Vähintään 4 kerrosta Minst 4 våningar 4 storeys or more	237	456 095	.	2	18	38	71	51	43	15	4
Muita rakennuksia											
Övriga byggnader											
Other buildings	8 103	4 250 796	242	246	816	680	1 251	2 412	1 660	523	486
Liikerakennukset Affärsbyggnader Commercial buildings	2 013	782 469	43	60	194	195	393	696	309	55	93
Toimistorakennukset Kontorsbyggnader Office buildings	381	344 815	18	23	72	65	71	91	26	7	11
Liikenteen rakennukset Trafikbyggnader Transport and communications buildings	1 897	328 688	15	17	64	118	220	549	651	267	104
Hoitoalan rakennukset Vårdbyggnader Buildings for institutional care	272	356 669	5	11	52	37	63	71	22	5	8
Kokoontumisrakennukset Byggnader för samlingslokaler Assembly buildings	605	240 135	75	47	90	45	62	114	106	36	45
Opetusrakennukset Undervisningsbyggnader Educational buildings	466	616 264	47	48	161	72	45	58	16	8	15
Teollisuusrakennukset Industribyggnader Industrial buildings	1 552	1 202 477	21	15	107	111	280	518	333	99	106
Varastorakennukset Lagerbyggnader Warehouses	417	259 265	4	10	20	19	56	168	111	27	13
Muut rakennukset Övriga byggnader Other buildings	500	120 014	14	15	56	18	61	147	86	19	91

Taulukko 1. (jatk.) Rakennukset talotyypin, käyttötarkoituksen, kerrosalan ja rakennusvuoden mukaan 31.12.2002
 Tabell 1. (forts.) Byggnader efter hustyp, användningssyfte, våningsyta och byggnadsår
 Table 1. (cont.) Buildings by type of building, intended use, floor area and year of construction

Talotyyppi, rakennuksen käyttötarkoitus Hustyp, byggnadens användningssyfte Type and intended use of building	Rakennuksia yhteensä Byggnader totalt Buildings total	Kerrosala Våningsyta Floor area (m ²)	Rakennusvuosi - Byggnadsår - Year of construction								Tuntematon Okänd Unknown
			- 1920	1921 - 1939	1940 - 1959	1960 - 1969	1970 - 1979	1980 - 1989	1990 - 1999	2000 -	
Keski-Suomi Mellersta Finland Central Finland	74 389	19 086 683	3 186	4 602	17 964	7 855	10 800	15 514	9 921	4 215	2 025
Asuinrakennuksia Bostadsbyggnader Residential buildings	64 222	12 244 623	2 831	4 220	17 011	6 999	9 420	12 746	7 882	3 175	1 232
Erilliset pientalot Fristående småhus Detached houses	57 983	7 142 790	2 808	4 133	16 679	6 443	8 054	10 678	6 412	2 706	1 160
Rivi- ja ketjutalot Rad- och kedjehus Attached houses	3 811	1 612 532	7	19	57	170	745	1 638	985	259	47
Asuinkerrostalot Flervåningsbostadshus Blocks of flats	2 428	3 489 301	16	68	275	386	621	430	485	210	25
Alle 4 kerrosta Under 4 våningar Under 4 storeys	1 544	1 534 534	16	63	181	217	317	333	323	132	18
Vähintään 4 kerrosta Minst 4 våningar 4 storeys or more	884	1 954 767	.	5	94	169	304	97	162	78	7
Muuta rakennuksia Övriga byggnader Other buildings	10 167	6 842 060	355	382	953	856	1 380	2 768	2 039	1 040	793
Liikerakennukset Affärsbyggnader Commercial buildings	2 335	1 167 238	61	83	222	232	369	668	433	175	166
Toimistorakennukset Kontorsbyggnader Office buildings	524	620 837	23	25	87	61	89	141	55	26	28
Liikenteen rakennukset Trafikbyggnader Transport and communications buildings	2 419	541 994	25	24	81	189	290	592	747	578	99
Hoitoalan rakennukset Vårdbyggnader Buildings for institutional care	423	497 762	29	20	54	47	58	103	72	12	33
Kokoontumisrakennukset Byggnader för samlingslokaler Assembly buildings	759	426 175	89	80	87	57	77	160	93	34	95
Opetusrakennukset Undervisningsbyggnader Educational buildings	530	907 399	46	65	164	79	57	57	33	9	24
Teollisuusrakennukset Industrbyggnader Industrial buildings	2 159	2 186 280	37	41	154	133	318	735	439	160	210
Varastorakennukset Lagerbyggnader Warehouses	512	370 059	12	14	37	29	60	186	120	43	28
Muut rakennukset Övriga byggnader Other buildings	506	124 316	33	30	67	29	62	126	47	3	110

Taulukko 1. (jatk.) Rakennukset talotyyppin, käyttötarkoituksen, kerrosalan ja rakennusvuoden mukaan 31.12.2002
 Tabell 1. (forts.) Byggnader efter hustyp, användningssyfte, våningsyta och byggnadsår
 Table 1. (cont.) Buildings by type of building, intended use, floor area and year of construction

Talotyyppi, rakennuksen käyttötarkoitus Hustyp, byggnadens användningssyfte Type and intended use of building	Rakennuksia yhteensä Byggnader totalt Buildings total	Kerrosala Våningsyta Floor area (m ²)	Rakennusvuosi - Byggnadsår - Year of construction								Tunte- maton Okänd Unknown
			- 1920	1921 - 1939	1940 - 1959	1960 - 1969	1970 - 1979	1980 - 1989	1990 - 1999	2000 -	
Etelä-Pohjanmaa Södra Österbotten South Ostrobothnia	70 519	14 910 020	4 401	4 595	14 551	8 019	12 084	14 899	8 440	3 513	1 450
Asuinrakennuksia Bostadsbyggnader Residential buildings	60 373	9 364 848	4 030	4 176	13 578	7 041	10 558	12 062	6 474	2 783	802
Erilliset pientalot Fristående småhus Detached houses	56 319	7 291 057	3 996	4 138	13 420	6 782	9 732	10 577	5 516	2 320	774
Rivi- ja ketjutalot Rad- och kedjehus Attached houses	3 137	1 168 515	13	7	22	112	619	1 301	805	410	23
Asuinkerrostalot Flervåningsbostadshus Blocks of flats	917	905 276	21	31	136	147	207	184	153	53	5
Alle 4 kerrosta Under 4 våningar Under 4 storeys	775	634 472	21	31	130	122	157	163	126	33	4
Vähintään 4 kerrosta Minst 4 våningar 4 storeys or more	142	270 804	1	1	6	25	50	21	27	20	1
Muuta rakennuksia Övriga byggnader Other buildings	10 146	5 545 172	371	419	973	978	1 526	2 837	1 966	730	648
Liikerakennukset Affärsbyggnader Commercial buildings	1 698	926 031	49	94	204	210	301	448	265	76	83
Toimistorakennukset Kontorsbyggnader Office buildings	511	370 901	12	25	84	92	96	129	40	25	19
Liikenteen rakennukset Trafikbyggnader Transport and communications buildings	2 431	391 823	35	24	155	189	263	716	797	303	76
Hoitoalan rakennukset Vårdbyggnader Buildings for institutional care	323	331 022	16	24	44	47	63	66	41	9	17
Kokoontumisrakennukset Byggnader för samlingslokaler Assembly buildings	750	354 291	104	59	83	61	94	157	92	40	77
Opetusrakennukset Undervisningsbyggnader Educational buildings	504	627 285	73	88	110	69	55	45	24	6	36
Teollisuusrakennukset Industrbyggnader Industrial buildings	2 554	1 863 291	42	55	200	217	479	794	429	208	214
Varastorakennukset Lagerbyggnader Warehouses	633	487 127	14	14	39	49	92	220	153	51	22
Muut rakennukset Övriga byggnader Other buildings	742	193 401	26	36	54	44	83	262	125	12	104

Taulukko 1. (jatk.) Rakennukset talotyyppin, käyttötarkoituksen, kerrosalan ja rakennusvuoden mukaan 31.12.2002
 Tabell 1. (forts.) Byggnader efter hustyp, användningssyfte, våningsyta och byggnadsår
 Table 1. (cont.) Buildings by type of building, intended use, floor area and year of construction

Talotyyppi, rakennuksen käyttötarkoitus Hustyp, byggnadens användningssyfte Type and intended use of building	Rakennuksia yhteensä Byggnader totalt Buildings total	Kerrosala Våningsyta Floor area (m ²)	Rakennusvuosi - Byggnadsår - Year of construction								Tunte- maton Okänd Unknown
			- 1920	1921 - 1939	1940 - 1959	1960 - 1969	1970 - 1979	1980 - 1989	1990 - 1999	2000 -	
Pohjanmaa Österbotten Ostrobothnia	55 523	13 379 619	5 252	3 804	9 250	5 549	9 421	10 879	6 825	2 962	2 820
Asuinrakennuksia Bostadsbyggnader Residential buildings	45 894	8 280 714	4 715	3 461	8 586	4 923	8 382	8 286	4 522	1 875	1 930
Erilliset pientalot Fristående småhus Detached houses	42 378	5 508 494	4 521	3 273	8 245	4 585	7 604	7 427	4 003	1 684	1 734
Rivi- ja ketjutalot Rad- och kedjehus Attached houses	1 626	663 449	16	6	47	65	360	632	291	124	142
Asuinkerrostalot Flervåningsbostadshus Blocks of flats	1 890	2 108 771	178	182	294	273	418	227	228	67	54
Alle 4 kerrosta Under 4 våningar Under 4 storeys	1 495	1 222 105	172	172	232	162	334	177	176	52	43
Vähintään 4 kerrosta Minst 4 våningar 4 storeys or more	395	886 666	6	10	62	111	84	50	52	15	11
Muita rakennuksia Övriga byggnader Other buildings	9 629	5 098 905	537	343	664	626	1 039	2 593	2 303	1 087	890
Liikerakennukset Affärsbyggnader Commercial buildings	1 193	717 333	70	67	115	127	184	326	156	70	106
Toimistorakennukset Kontorsbyggnader Office buildings	466	535 919	51	23	56	71	81	97	45	18	32
Liikenteen rakennukset Trafiikbyggnader Transport and communications buildings	3 763	460 927	49	43	114	130	194	1 140	1 516	691	165
Hoitoalan rakennukset Vårdbyggnader Buildings for institutional care	296	279 217	29	21	30	35	39	72	35	3	33
Kokoontumisrakennukset Byggnader för samlingslokaler Assembly buildings	787	315 861	159	58	60	40	65	150	102	47	127
Opetusrakennukset Undervisningsbyggnader Educational buildings	356	524 293	70	40	51	35	47	37	28	5	45
Teollisuusrakennukset Industribyggnader Industrial buildings	1 803	1 717 008	62	52	167	127	304	498	271	188	221
Varastorakennukset Lagerbyggnader Warehouses	495	426 115	18	15	36	35	74	159	98	54	28
Muut rakennukset Övriga byggnader Other buildings	470	122 232	29	24	35	26	51	114	52	11	133

Taulukko 1. (jatk.) Rakennukset talotyyppin, käyttötarkoituksen, kerrosalan ja rakennusvuoden mukaan 31.12.2002
 Tabell 1. (forts.) Byggnader efter hustyp, användningssyfte, våningsyta och byggnadsår
 Table 1. (cont.) Buildings by type of building, intended use, floor area and year of construction

Talotyyppi, rakennuksen käyttötarkoitus Hustyp, byggnadens användningssyfte Type and intended use of building	Rakennuksia yhteensä Byggnader totalt Buildings total	Kerrosala Våningsyta Floor area (m ²)	Rakennusvuosi - Byggnadsår - Year of construction							Tunte- maton Okänd Unknown	
			- 1920	1921 - 1939	1940 - 1959	1960 - 1969	1970 - 1979	1980 - 1989	1990 - 1999		2000 -
Keski-Pohjanmaa											
Mellersta Österbotten											
Central Ostrobothnia	22 664	5 195 546	1 079	751	3 868	2 474	4 447	5 511	2 815	1 110	1 075
Asuinrakennuksia											
Bostadsbyggnader											
Residential buildings	19 572	3 223 744	978	671	3 642	2 212	4 084	4 501	2 236	921	716
Erilliset pientalot Fristående småhus Detached houses	18 260	2 454 118	966	661	3 570	2 090	3 793	4 044	1 985	848	661
Rivi- ja ketjutalot Rad- och kedjehus Attached houses	884	315 709	1	1	21	41	199	376	188	46	31
Asuinkerrostalot Flervåningsbostadshus Blocks of flats	428	453 917	11	9	51	81	92	81	63	27	24
Alle 4 kerrosta Under 4 våningar Under 4 storeys	335	282 613	10	8	44	56	69	68	52	20	16
Vähintään 4 kerrosta Minst 4 våningar 4 storeys or more	93	171 304	1	1	7	25	23	13	11	7	8
Muita rakennuksia											
Övriga byggnader											
Other buildings	3 092	1 971 802	101	80	226	262	363	1 010	579	189	359
Liikerakennukset Affärsbyggnader Commercial buildings	584	366 500	13	19	59	58	64	225	93	14	44
Toimistorakennukset Kontorsbyggnader Office buildings	168	147 097	11	9	22	30	25	40	11	11	14
Liikenteen rakennukset Trafikbyggnader Transport and communications buildings	697	130 226	4	4	17	28	54	278	231	57	49
Hoitoalan rakennukset Vårdbyggnader Buildings for institutional care	121	137 151	4	.	13	19	29	25	16	.	15
Kokoontumisrakennukset Byggnader för samlingslokaler Assembly buildings	248	125 790	37	13	21	12	23	53	43	6	41
Opetusrakennukset Undervisningsbyggnader Educational buildings	158	222 132	13	20	36	23	15	25	9	2	16
Teollisuusrakennukset Industrbyggnader Industrial buildings	743	603 212	5	13	32	61	109	238	119	79	119
Varastorakennukset Lagerbyggnader Warehouses	194	192 710	2	1	12	17	24	71	37	15	21
Muut rakennukset Övriga byggnader Other buildings	179	46 984	12	1	14	14	20	55	20	5	40

Taulukko 1. (jatk.) Rakennukset talotyyppin, käyttötarkoituksen, kerrosalan ja rakennusvuoden mukaan 31.12.2002
 Tabell 1. (forts.) Byggnader efter hustyp, användningssyfte, våningsyta och byggnadsår
 Table 1. (cont.) Buildings by type of building, intended use, floor area and year of construction

Talotyyppi, rakennuksen käyttötarkoitus Hustyp, byggnadens användningssyfte Type and intended use of building	Rakennuksia yhteensä Byggnader totalt Buildings total	Kerrosala Våningsyta Floor area (m ²)	Rakennusvuosi - Byggnadsår - Year of construction							Tunte- maton Okänd Unknown	
			- 1920	1921 - 1939	1940 - 1959	1960 - 1969	1970 - 1979	1980 - 1989	1990 - 1999		2000 -
Pohjois-Pohjanmaa Norra Österbotten North Ostrobothnia	105 540	25 443 639	4 396	2 921	18 123	12 095	19 724	25 531	16 343	6 733	2 553
Asuinrakennuksia Bostadsbyggnader Residential buildings	90 995	16 393 935	3 901	2 576	17 033	10 866	17 818	20 946	12 924	5 693	1 663
Erilliset pientalot Frisående småhus Detached houses	82 693	10 467 094	3 857	2 498	16 595	10 181	16 121	18 230	10 927	4 799	1 506
Rivi- ja ketjutalot Rad- och kedjehus Attached houses	5 720	2 289 598	19	20	78	296	1 175	2 248	1 455	585	104
Asuinkerrostalot Flervåningsbostadshus Blocks of flats	2 582	3 637 243	25	58	360	389	522	468	542	309	53
Alle 4 kerrosta Under 4 våningar Under 4 storeys	1 854	1 727 703	24	49	275	236	313	382	423	219	35
Vähintään 4 kerrosta Minst 4 våningar 4 storeys or more	728	1 909 540	1	9	85	153	209	86	119	90	18
Muuta rakennuksia Övriga byggnader Other buildings	14 545	9 049 704	495	345	1 090	1 229	1 906	4 585	3 419	1 040	890
Liikerakennukset Affärsbyggnader Commercial buildings	3 414	1 536 961	99	90	254	316	515	1 272	596	144	192
Toimistorakennukset Kontorsbyggnader Office buildings	845	985 714	54	19	110	136	152	198	114	44	38
Liikenteen rakennukset Trafikbyggnader Transport and communications buildings	3 826	673 463	27	20	109	187	331	1 174	1 572	472	141
Hoitoalan rakennukset Vårdbyggnader Buildings for institutional care	547	687 574	27	24	69	65	100	143	83	34	17
Kokoonntumisrakennukset Byggnader för samlingslokaler Assembly buildings	1 026	541 576	136	54	84	92	110	256	173	64	84
Opetusrakennukset Undervisningsbyggnader Educational buildings	802	1 356 575	83	76	235	106	82	101	52	25	53
Teollisuusrakennukset Industrbyggnader Industrial buildings	2 612	2 359 926	40	39	120	241	433	871	563	201	192
Varastorakennukset Lagerbyggnader Warehouses	712	709 979	5	9	45	47	93	282	176	45	28
Muut rakennukset Övriga byggnader Other buildings	761	197 936	24	14	64	39	90	288	90	11	145

Taulukko 1. (jatk.) Rakennukset talotyyppin, käyttötarkoituksen, kerrosalan ja rakennusvuoden mukaan 31.12.2002
 Tabell 1. (forts.) Byggnader efter hustyp, användningssyfte, våningsyta och byggnadsår
 Table 1. (cont.) Buildings by type of building, intended use, floor area and year of construction

Talotyyppi, rakennuksen käyttötarkoitus Hustyp, byggnadens användningssyfte Type and intended use of building	Rakennuksia yhteensä Byggnader totalt Buildings total	Kerrosala Våningsyta Floor area (m ²)	Rakennusvuosi - Byggnadsår - Year of construction								Tunte- maton Okänd Unknown	
			- 1920	1921 - 1939	1940 - 1959	1960 - 1969	1970 - 1979	1980 - 1989	1990 - 1999	2000 -		
Kainuu												
Kajanaland	29 322	6 625 738	485	1 041	6 784	3 989	5 578	6 530	3 723	1 236	470	
Asuinrakennuksia												
Bostadsbyggnader												
Residential buildings	24 897	4 131 819	426	923	6 317	3 606	5 038	5 214	2 660	785	256	
Erilliset pientalot Fristående småhus Detached houses	22 658	2 757 221	423	907	6 205	3 427	4 444	4 329	2 250	723	248	
Rivi- ja ketjutalot Rad- och kedjehus Attached houses	1 519	556 492	1	4	18	54	384	734	300	33	7	
Asuinkeuhkot Flervåningsbostadshus Blocks of flats	720	818 106	2	12	94	125	210	151	110	29	1	
Alle 4 kerrosta Under 4 våningar Under 4 storeys	581	569 921	2	12	65	82	163	148	96	23	1	
Vähintään 4 kerrosta Minst 4 våningar 4 storeys or more	139	248 185	.	.	29	43	47	3	14	6	.	
Muita rakennuksia												
Övriga byggnader												
Other buildings	4 425	2 493 919	59	118	467	383	540	1 316	1 063	451	214	
Liikerakennukset Affärsbyggnader Commercial buildings ..	1 416	501 900	6	27	107	105	164	470	404	139	56	
Toimistorakennukset Kontorsbyggnader Office buildings	199	169 372	4	6	24	48	41	43	26	2	6	
Liikenteen rakennukset Trafikbyggnader Transport and communications buildings	978	169 001	2	11	41	51	104	228	351	262	30	
Hoitoalan rakennukset Vårdbyggnader Buildings for institutional care	145	194 354	6	7	26	26	21	45	10	.	3	
Kokoontumisrakennukset Byggnader för samlingslokaler Assembly buildings	321	157 697	17	16	34	31	27	116	54	12	20	
Opetusrakennukset Undervisningsbyggnader Educational buildings ..	264	351 239	13	29	117	44	25	21	5	.	10	
Teollisuusrakennukset Industribyggnader Industrial buildings	641	687 672	2	6	46	50	107	250	136	18	34	
Varastorakennukset Lagerbyggnader Warehouses	201	140 689	1	1	15	12	30	76	56	9	5	
Muut rakennukset Övriga byggnader Other buildings	260	121 995	8	15	57	16	21	67	21	8	50	

Taulukko 1. (jatk.) Rakennukset talotyyppin, käyttötarkoituksen, kerrosalan ja rakennusvuoden mukaan 31.12.2002
 Tabell 1. (forts.) Byggnader efter hustyp, användningssyfte, våningsyta och byggnadsår
 Table 1. (cont.) Buildings by type of building, intended use, floor area and year of construction

Talotyyppi, rakennuksen käyttötarkoitus Hustyp, byggnadens användningssyfte Type and intended use of building	Rakennuksia yhteensä Byggnader totalt Buildings total	Kerrosala Våningsyta Floor area (m ²)	Rakennusvuosi - Byggnadsår - Year of construction								Tuntematon Okänd Unknown
			- 1920	1921 - 1939	1940 - 1959	1960 - 1969	1970 - 1979	1980 - 1989	1990 - 1999	2000 -	
Lappi											
Lapland											
Lapland	68 598	14 625 110	1 236	1 400	14 401	9 187	12 090	17 791	9 543	2 435	1 551
Asuinrakennuksia											
Bostadsbyggnader											
Residential buildings											
Erilliset pientalot Fristående småhus Detached houses	52 051	6 208 025	1 080	1 212	12 934	7 643	9 061	12 258	6 144	1 395	920
Rivi- ja ketjutalot Rad- och kedjehus Attached houses	2 660	1 041 604	2	2	52	182	586	1 152	622	59	28
Asuinkerrostalot Flervåningsbostadshus Blocks of flats	1 555	1 894 320	4	23	267	275	408	264	261	73	14
Alle 4 kerrosta Under 4 våningar Under 4 storeys	1 124	1 097 052	4	23	220	165	277	209	203	28	7
Vähintään 4 kerrosta Minst 4 våningar 4 storeys or more	431	797 268	.	.	47	110	131	55	58	45	7
Muita rakennuksia											
Övriga byggnader											
Other buildings											
Liikerakennukset Affärsbyggnader Commercial buildings	5 065	1 273 054	18	30	312	439	942	1 966	978	267	217
Toimistorakennukset Kontorsbyggnader Office buildings	554	531 453	10	12	97	83	98	153	69	30	16
Liikenteen rakennukset Trafikbyggnader Transport and communications buildings	2 875	482 561	24	17	162	179	408	891	867	451	69
Hoitoalan rakennukset Vårdbyggnader Buildings for institutional care	276	359 673	4	3	54	36	61	64	34	11	13
Kokoontumisrakennukset Byggnader för samlingslokaler Assembly buildings	625	291 699	49	27	88	63	85	142	102	33	52
Opetusrakennukset Undervisningsbyggnader Educational buildings	573	722 141	21	38	240	97	75	62	21	4	16
Teollisuusrakennukset Industrbyggnader Industrial buildings	1 446	1 365 683	13	23	96	119	237	515	288	78	112
Varastorakennukset Lagerbyggnader Warehouses	408	303 755	4	4	34	30	51	157	93	29	18
Muut rakennukset Övriga byggnader Other buildings	510	151 142	7	9	65	41	78	167	64	5	76

Taulukko 1. (jatk.)
 Tabell 1. (forts.)
 Table 1. (cont.)

Rakennukset talotyyppin, käyttötarkoituksen, kerrosalan ja rakennusvuoden mukaan 31.12.2002
 Byggnader efter hustyp, användningssyfte, våningsyta och byggnadsår
 Buildings by type of building, intended use, floor area and year of construction

Talotyyppi, rakennuksen käyttötarkoitus Hustyp, byggnadens användningssyfte Type and intended use of building	Rakennuksia yhteensä Byggnader totalt Buildings total	Kerrosala Våningsyta Floor area (m ²)	Rakennusvuosi - Byggnadsår - Year of construction								Tunte- maton Okänd Unknown	
			- 1920	1921 - 1939	1940 - 1959	1960 - 1969	1970 - 1979	1980 - 1989	1990 - 1999	2000 -		
Ahvenanmaa												
Åland	11 067	2 005 847	1 084	667	1 400	992	1 968	2 179	1 479	500	1 007	
Asuinrakennuksia												
Bostadsbyggnader												
Residential buildings	8 561	1 340 859	1 004	617	1 308	862	1 600	1 506	819	228	705	
Erilliset pientalot Fristående småhus Detached houses	8 059	1 019 414	988	585	1 243	802	1 492	1 373	759	200	696	
Rivi- ja ketjutalot Rad- och kedjehus Attached houses	170	72 932	1	.	1	19	31	86	26	4	4	
Asuinkerrostalot Flervåningsbostadshus Blocks of flats	332	248 513	15	32	64	41	77	47	34	24	5	
Alle 4 kerrosta Under 4 våningar Under 4 storeys	304	207 154	15	32	59	39	67	46	31	15	4	
Vähintään 4 kerrosta Minst 4 våningar 4 storeys or more	28	41 359	.	.	5	2	10	1	3	9	1	
Muuta rakennuksia												
Övriga byggnader												
Other buildings	2 506	664 988	80	50	92	130	368	673	660	272	302	
Liikerakennukset Affärsbyggnader Commercial buildings ..	1 099	157 468	38	17	29	61	229	337	237	52	124	
Toimistorakennukset Kontorsbyggnader Office buildings	108	88 470	10	5	9	13	13	28	15	4	12	
Liikenteen rakennukset Trafikbyggnader Transport and communications buildings	538	60 572	2	.	8	5	22	112	270	164	25	
Hoitotalon rakennukset Vårdbyggnader Buildings for institutional care	58	50 580	4	6	3	6	8	12	10	5	6	
Kokoontumisrakennukset Byggnader för samlingslokaler Assembly buildings	127	51 131	13	6	6	8	5	29	28	11	26	
Opetusrakennukset Undervisningsbyggnader Educational buildings ..	59	76 546	6	6	12	5	11	7	6	.	6	
Teollisuusrakennukset Industrbyggnader Industrial buildings	290	118 431	7	8	14	19	40	91	59	34	35	
Varastorakennukset Lagerbyggnader Warehouses	62	44 858	.	.	2	3	13	24	15	.	5	
Muut rakennukset Övriga byggnader Other buildings	165	16 932	.	2	9	10	27	33	20	2	63	

Taulukko 2.
Tabell 2.
Table 2.

Rakennukset käyttötarkoituksen ja varusteiden mukaan 31.12.2002
Byggnader efter användningssyfte och utrustning
Buildings by intended use and amenities

Talotyyppi, rakennuksen käyttötarkoitus Hustyp, byggnadens användningssyfte Type and intended use of building	Kaikki rakennukset Byggnader totalt Buildings total	Varusteet - Urustning - Amenities								
		Sähkö El Electricity	Viemäri Avlopp Sewage	Vesijohto Vatten- ledning Running water	Lämmin- vesi Varmvatten Hot water	Hissi Hiss Lift	Talosauna Bastu i huset Sauna in building	Uima-allas Simbassäng Swimming pool	Koneell. ilmastointi Maskinell ventilation Mechanical ventilation	Väestösuoja Befolknings- skydd Air raid shelter
Koko maa										
Hela landet										
Whole country	1 330 410	1 265 724	1 214 602	1 196 783	1 097 595	25 345	492 208	5 611	247 977	17 732
Asuinrakennuksia										
Bostadsbyggnader										
Residential buildings	1 139 405	1 101 302	1 076 935	1 061 631	970 173	17 994	468 109	4 745	202 360	10 487
Erilliset pientalot Fristående småhus										
Detached houses	1 018 379	980 277	956 196	940 900	851 387	21	426 782	3 727	147 913	312
Rivi- ja ketjutalot Rad- och kedjehus										
Attached houses	68 203	68 202	68 177	68 169	67 466	276	12 696	293	28 326	828
Asuinkerrostalot Flervåningsbostadshus										
Blocks of flats	52 823	52 823	52 562	52 562	51 320	17 697	28 631	725	26 121	9 347
Alle 4 kerrosta Under 4 våningar										
Under 4 storeys	33 580	33 580	33 320	33 320	32 100	1 917	16 581	326	15 261	3 971
Vähintään 4 kerrosta Minst 4 våningar										
4 storeys or more	19 243	19 243	19 242	19 242	19 220	15 780	12 050	399	10 860	5 376
Muita rakennuksia										
Övriga byggnader										
Other buildings	191 005	164 422	137 667	135 152	127 422	7 351	24 099	866	45 617	7 245
Liikerakennukset Affärsbyggnader										
Commercial buildings ..	41 062	35 158	33 997	33 202	31 979	1 390	8 465	204	9 530	1 355
Toimistorakennukset Kontorsbyggnader										
Office buildings	11 145	10 412	10 424	10 404	10 287	1 878	3 108	158	4 784	1 271
Liikenteen rakennukset Trafikbyggnader										
Transport and communi- cations buildings	49 438	39 634	22 679	22 063	20 647	297	1 260	12	5 594	364
Hoitoalan rakennukset Vårdbyggnader										
Buildings for institutional care	7 195	6 964	6 970	6 958	6 894	1 035	1 957	186	3 955	681
Kokoontumisrakennukset Byggnader för samlings- lokaler										
Assembly buildings	13 363	11 453	10 479	10 351	9 699	434	2 124	125	3 467	467
Opetusrakennukset Undervisningsbyggnader										
Educational buildings ..	9 221	8 927	8 928	8 896	8 673	951	2 454	53	3 766	897
Teollisuusrakennukset Industribyggnader										
Industrial buildings	37 854	34 799	31 044	30 848	29 085	1 105	2 787	85	11 431	1 635
Varastorakennukset Lagerbyggnader										
Warehouses	11 289	10 141	6 890	6 758	5 520	193	657	22	2 036	477
Muut rakennukset Övriga byggnader										
Other buildings	10 438	6 934	6 256	5 672	4 638	68	1 287	21	1 054	98

Taulukko 2. (jatk.) Rakennukset käyttötarkoituksen ja varusteiden mukaan 31.12.2002
Tabell 2. (forts.) Byggnader efter användningssyfte och utrustning
Table 2. (cont.) Buildings by intended use and amenities

Talotyyppi, rakennuksen käyttötarkoitus Hustyp, byggnadens användningssyfte Type and intended use of building	Kaikki rakennukset Byggnader totalt Buildings total	Varusteet - Utrustning - Amenities								
		Sähkö El Electricity	Viemäri Avlopp Sewage	Vesijohto Vatten- ledning Running water	Lämmin- vesi Varmvatten Hot water	Hissi Hiss Lift	Talosauna Bastu i huset Sauna in building	Uima-allas Simbassäng Swimming pool	Koneell. ilmastointi Maskinell ventilation Mechanical ventilation	Väestösuoja Befolknings- skydd Air raid shelter
Manner-Suomi										
Fasta Finland										
Mainland Finland	1 319 343	1 255 604	1 204 554	1 187 030	1 088 499	25 258	489 873	5 594	246 958	17 647
Asuinrakennuksia										
Bostadsbyggnader										
Residential buildings	1 130 844	1 093 218	1 068 711	1 053 627	962 705	17 960	465 895	4 735	201 561	10 452
Erilliset pientalot Fristående småhus Detached houses	1 010 320	972 695	948 470	933 394	844 414	21	424 785	3 719	147 206	312
Rivi- ja ketjutalot Rad- och kedjehus Attached houses	68 033	68 032	68 007	67 999	67 297	276	12 633	293	28 301	828
Asuinkerrostalot Flervåningsbostadshus Blocks of flats	52 491	52 491	52 234	52 234	50 994	17 663	28 477	723	26 054	9 312
Alle 4 kerrosta Under 4 våningar Under 4 storeys	33 276	33 276	33 020	33 020	31 802	1 903	16 443	325	15 204	3 946
Vähintään 4 kerrosta Minst 4 våningar 4 storeys or more	19 215	19 215	19 214	19 214	19 192	15 760	12 034	398	10 850	5 366
Muita rakennuksia										
Övriga byggnader										
Other buildings	188 499	162 386	135 843	133 403	125 794	7 298	23 978	859	45 397	7 195
Liikerakennukset Affärsbyggnader Commercial buildings	39 963	34 234	33 100	32 334	31 160	1 381	8 406	199	9 479	1 351
Toimistorakennukset Kontorsbyggnader Office buildings	11 037	10 312	10 323	10 303	10 188	1 858	3 089	158	4 745	1 252
Liikenteen rakennukset Trafikbyggnader Transport and communi- cations buildings	48 900	39 222	22 432	21 831	20 427	295	1 254	12	5 574	364
Hoitoalan rakennukset Vårdbyggnader Buildings for institutional care	7 137	6 910	6 916	6 904	6 840	1 024	1 946	185	3 934	677
Kokoontumisrakennukset Byggnader för samlings- lokaler Assembly buildings	13 236	11 355	10 385	10 258	9 611	432	2 122	124	3 441	462
Opetusrakennukset Undervisningsbyggnader Educational buildings	9 162	8 871	8 871	8 839	8 619	945	2 447	53	3 745	887
Teollisuusrakennukset Industribyggnader Industrial buildings	37 564	34 538	30 816	30 623	28 881	1 103	2 778	85	11 400	1 630
Varastorakennukset Lagerbyggnader Warehouses	11 227	10 088	6 847	6 715	5 487	192	654	22	2 030	476
Muut rakennukset Övriga byggnader Other buildings	10 273	6 856	6 153	5 596	4 581	68	1 282	21	1 049	96

Taulukko 2. (jatk.) Rakennukset käyttötarkoituksen ja varusteiden mukaan 31.12.2002
 Tabell 2. (forts.) Byggnader efter användningssyfte och utrustning
 Table 2. (cont.) Buildings by intended use and amenities

Talotyyppi, rakennuksen käyttötarkoitus Hustyp, byggnadens användningssyfte Type and intended use of building	Kaikki rakennukset Byggnader totalt Buildings total	Varusteet - Utrustning - Amenities								
		Sähkö El Electricity	Viemäri Avlopp Sewage	Vesijohto Vattenledning Running water	Lämmin- vesi Varmvatten Hot water	Hissi Hiss Lift	Talosauna Bastu i huset Sauna in building	Uima-allas Simbassäng Swimming pool	Koneell. ilmastointi Maskinell ventilation Mechanical ventilation	Väestösuoja Befolknings- skydd Air raid shelter
Uusimaa										
Nyland	188 101	181 510	176 533	174 834	168 159	9 136	75 134	1 919	51 017	5 909
Asuinrakennuksia Bostadsbyggnader										
Residential buildings	163 247	159 885	157 947	156 535	150 549	6 633	71 600	1 677	42 988	3 581
Erilliset pientalot Fristående småhus Detached houses	131 267	127 905	126 031	124 619	118 948	2	60 592	1 230	28 755	166
Rivi- ja ketjutalot Rad- och kedjehus Attached houses	14 777	14 777	14 775	14 775	14 661	142	2 672	150	5 988	299
Asuinkerrostalot Flervåningsbostadshus Blocks of flats	17 203	17 203	17 141	17 141	16 940	6 489	8 336	297	8 245	3 116
Alle 4 kerrosta Under 4 våningar Under 4 storeys	9 449	9 449	9 388	9 388	9 201	545	3 896	138	4 465	1 104
Vähintään 4 kerrosta Minst 4 våningar 4 storeys or more	7 754	7 754	7 753	7 753	7 739	5 944	4 440	159	3 780	2 012
Muita rakennuksia Övriga byggnader										
Other buildings	24 854	21 625	18 586	18 299	17 610	2 503	3 534	242	8 029	2 328
Liikerakennukset Affärsbyggnader Commercial buildings ..	3 787	3 243	3 152	3 102	2 997	309	661	31	1 131	279
Toimistorakennukset Kontorsbyggnader Office buildings	2 299	2 180	2 188	2 183	2 163	873	766	73	1 254	539
Liikenteen rakennukset Trafikbyggnader Transport and communications buildings	6 008	4 920	3 041	2 910	2 744	120	202	4	928	106
Hoitotalon rakennukset Vårdbyggnader Buildings for institutional care	1 490	1 424	1 423	1 420	1 404	269	344	34	842	185
Kokoontumisrakennukset Byggnader för samlingslokaler Assembly buildings	1 658	1 481	1 388	1 380	1 327	143	308	31	546	135
Opetusrakennukset Undervisningsbyggnader Educational buildings ..	1 458	1 408	1 419	1 415	1 387	313	295	19	803	271
Teollisuusrakennukset Industrbyggnader Industrial buildings	4 745	4 297	3 829	3 815	3 696	358	578	32	1 765	530
Varastorakennukset Lagerbyggnader Warehouses	1 926	1 795	1 323	1 315	1 251	98	201	13	594	258
Muut rakennukset Övriga byggnader Other buildings	1 483	877	823	759	641	20	179	5	166	25

Taulukko 2. (jatk.)
 Tabell 2. (forts.)
 Table 2. (cont.)

Rakennukset käyttötarkoituksen ja varusteiden mukaan 31.12.2002
 Byggnader efter användningssyfte och utrustning
 Buildings by intended use and amenities

Talotyyppi, rakennuksen käyttötarkoitus Hustyp, byggnadens användningssyfte Type and intended use of building	Kaikki rakennukset Byggnader totalt Buildings total	Varusteet - Utrustning - Amenities								
		Sähkö El Electricity	Viemäri Avlopp Sewage	Vesijohto Vattenledning Running water	Lämminvesi Varmvatten Hot water	Hissi Hiss Lift	Talosauna Bastu i huset Sauna in building	Uima-allas Simbassäng Swimming pool	Koneell. ilmastointi Maskinell ventilation Mechanical ventilation	Väestösuoja Befolkningskydd Air raid shelter
Itä-Uusimaa										
Östra Nyland	30 478	28 555	27 007	26 547	24 507	208	12 263	116	4 387	214
Asuinrakennuksia										
Bostadsbyggnader										
Residential buildings	26 024	24 720	24 063	23 655	21 747	138	11 882	102	3 597	129
Erilliset pientalot Fristående småhus Detached houses	24 430	23 126	22 477	22 069	20 204	.	11 341	90	3 009	3
Rivi- ja ketjutalot Rad- och kedjehus Attached houses	852	852	850	850	841	2	179	4	254	7
Asuinkerrostalot Flervåningsbostadshus Blocks of flats	742	742	736	736	702	136	362	.	334	119
Alle 4 kerrosta Under 4 våningar Under 4 storeys	597	597	591	591	557	26	269	8	261	75
Vähintään 4 kerrosta Minst 4 våningar 4 storeys or more	145	145	145	145	145	110	93	.	73	44
Muita rakennuksia										
Övriga byggnader										
Other buildings	4 454	3 835	2 944	2 892	2 760	70	381	14	790	85
Liikerakennukset Affärsbyggnader Commercial buildings	521	428	415	406	393	16	102	5	122	18
Toimistorakennukset Kontorsbyggnader Office buildings	212	190	189	189	189	12	43	3	71	8
Liikenteen rakennukset Trafikbyggnader Transport and communications buildings	1 648	1 405	768	755	711	.	25	.	125	2
Hoitoalan rakennukset Vårdbyggnader Buildings for institutional care	161	150	149	149	148	10	34	1	68	13
Kokoontumisrakennukset Byggnader för samlingslokaler Assembly buildings	324	295	253	251	245	2	36	1	49	5
Opetusrakennukset Undervisningsbyggnader Educational buildings	177	173	172	172	171	10	42	2	56	10
Teollisuusrakennukset Industribyggnader Industrial buildings	916	817	716	707	675	18	57	.	250	24
Varastorakennukset Lagerbyggnader Warehouses	216	199	124	117	108	1	8	.	32	4
Muut rakennukset Övriga byggnader Other buildings	279	178	158	146	120	1	34	2	17	1

Taulukko 2. (jatk.) Rakennukset käyttötarkoituksen ja varusteiden mukaan 31.12.2002
 Tabell 2. (forts.) Byggnader efter användningssyfte och utrustning
 Table 2. (cont.) Buildings by intended use and amenities

Talotyyppi, rakennuksen käyttötarkoitus Hustyp, byggnadens användningssyfte Type and intended use of building	Kaikki rakennukset Byggnader totalt Buildings total	Varusteet - Utrustning - Amenities								
		Sähkö El Electricity	Viemäri Avlopp Sewage	Vesijohto Vatten- ledning Running water	Lämmin- vesi Varmvatten Hot water	Hissi Hiss Lift	Talosauna Bastu i huset Sauna in building	Uima-allas Simbassäng Swimming pool	Koneell. ilmastointi Maskinell ventilation Mechanical ventilation	Väestösuoja Befolknings- skydd Air raid shelter
Varsinais-Suomi Egentliga Finland	113 783	107 775	102 763	100 851	92 170	2 724	49 674	589	20 836	1 420
Asuinrakennuksia Bostadsbyggnader Residential buildings	96 981	93 587	91 154	89 510	81 558	2 131	47 777	523	17 127	878
Enilliset pientalot Fristående småhus Detached houses	86 431	83 037	80 623	78 980	71 389	.	44 154	442	12 106	31
Rivi- ja ketjutilat Rad- och kedjehus Attached houses	6 360	6 360	6 360	6 359	6 158	29	1 346	21	2 770	127
Asuinkeuhkot Flervåningsbostadshus Blocks of flats	4 190	4 190	4 171	4 171	4 011	2 102	2 277	60	2 251	720
Alle 4 kerrosta Under 4 våningar Under 4 storeys	1 977	1 977	1 958	1 958	1 798	143	919	13	849	231
Vähintään 4 kerrosta Minst 4 våningar 4 storeys or more	2 213	2 213	2 213	2 213	2 213	1 959	1 358	47	1 402	489
Muita rakennuksia Övriga byggnader Other buildings	16 802	14 188	11 609	11 341	10 612	593	1 897	66	3 709	542
Liikerakennukset Affärsbyggnader Commercial buildings	3 299	2 581	2 414	2 318	2 170	123	522	13	722	111
Toimistorakennukset Kontorsbyggnader Office buildings	1 026	953	953	950	939	123	260	8	386	72
Liikenteen rakennukset Trafikbyggnader Transport and communications buildings	4 430	3 553	1 919	1 856	1 707	28	122	2	415	24
Hoitoalan rakennukset Vårdbyggnader Buildings for institutional care	598	578	580	580	573	103	157	15	342	52
Kokoonumisrakennukset Byggnader för samlingslokaler Assembly buildings	1 155	966	888	879	822	23	193	12	260	21
Opetusrakennukset Undervisningsbyggnader Educational buildings	708	678	679	677	665	79	146	3	290	71
Teollisuusrakennukset Industrbyggnader Industrial buildings	3 531	3 296	2 940	2 922	2 761	94	292	8	1 014	152
Varastorakennukset Lagerbyggnader Warehouses	1 064	975	664	649	568	16	59	2	202	32
Muut rakennukset Övriga byggnader Other buildings	991	608	572	510	407	4	146	3	78	7

Taulukko 2. (jatk.) Rakennukset käyttötarkoituksen ja varusteiden mukaan 31.12.2002
 Tabell 2. (forts.) Byggnader efter användningssyfte och utrustning
 Table 2. (cont.) Buildings by intended use and amenities

Talotyyppi, rakennuksen käyttötarkoitus Hustyp, byggnadens användningssyfte Type and intended use of building	Kaikki rakennukset Byggnader totalt Buildings total	Varusteet - Utrustning - Amenities								
		Sähkö El Electricity	Viemäri Avlopp Sewage	Vesijohto Vatten- ledning Running water	Lämmin- vesi Varmvatten Hot water	Hissi Hiss Lift	Talosauna Bastu i huset Sauna in building	Uima-allas Simbassäng Swimming pool	Koneell. ilmastointi Maskinell ventilation Mechanical ventilation	Väestösuoja Befolknings- skydd Air raid shelter
Satakunta	79 533	75 904	71 801	70 485	64 788	866	26 881	298	9 552	506
Asuinrakennuksia Bostadsbyggnader										
Residential buildings	68 153	66 084	64 134	62 961	57 750	632	25 683	240	7 339	236
Erilliset pientalot Fristående småhus Detached houses	63 320	61 251	59 325	58 152	53 017	.	23 984	200	5 516	5
Rivi- ja ketjutalot Rad- och kedjehus Attached houses	3 094	3 094	3 093	3 093	3 055	3	510	7	1 075	5
Asuinkerrostalot Flervåningsbostadshus Blocks of flats	1 739	1 739	1 716	1 716	1 678	629	1 189	33	748	226
Alle 4 kerrosta Under 4 våningar Under 4 storeys	1 102	1 102	1 079	1 079	1 041	45	694	16	360	79
Vähintään 4 kerrosta Minst 4 våningar 4 storeys or more	637	637	637	637	637	584	495	17	388	147
Muita rakennuksia Övriga byggnader										
Other buildings	11 380	9 820	7 667	7 524	7 038	234	1 198	58	2 213	270
Liikerakennukset Affärsbyggnader Commercial buildings ..	1 796	1 640	1 552	1 533	1 449	50	361	10	425	51
Toimistorakennukset Kontorsbyggnader Office buildings	655	605	600	599	594	47	171	14	211	37
Liikenteen rakennukset Trafikbyggnader Transport and communications buildings	3 412	2 515	1 224	1 186	1 106	3	53	1	227	15
Hoitoalan rakennukset Vårdbyggnader Buildings for institutional care	347	339	339	339	337	38	103	11	177	24
Kokoontumisrakennukset Byggnader för samlingslokaler Assembly buildings	772	681	605	600	555	13	123	10	176	24
Opetusrakennukset Undervisningsbyggnader Educational buildings ..	461	452	446	446	435	33	133	1	142	36
Teollisuusrakennukset Industribyggnader Industrial buildings	2 505	2 350	2 075	2 055	1 920	39	157	7	675	63
Varastorakennukset Lagerbyggnader Warehouses	892	819	476	447	359	4	29	1	106	10
Muut rakennukset Övriga byggnader Other buildings	540	419	350	319	283	7	68	3	74	10

Taulukko 2. (jatk.) Rakennukset käyttötarkoituksen ja varusteiden mukaan 31.12.2002
 Tabell 2. (forts.) Byggnader efter användningssyfte och utrustning
 Table 2. (cont.) Buildings by intended use and amenities

Talotyyppi, rakennuksen käyttötarkoitus Hustyp, byggnadens användningssyfte Type and intended use of building	Kaikki rakennukset Byggnader totalt Buildings total	Varusteet - Utrustning - Amenities								
		Sähkö El Electricity	Viemäri Avlopp Sewage	Vesijohto Vattenledning Running water	Lämminvesi Varmvatten Hot water	Hissi Hiss Lift	Talosauna Bastu i huset Sauna in building	Uima-allas Simbassäng Swimming pool	Koneell. ilmastointi Maskinell ventilation Mechanical ventilation	Väestösuoja Befolkningsskydd Air raid shelter
Kanta-Häme										
Egentliga Tavastland	47 336	45 694	43 867	43 069	39 197	801	14 099	191	9 296	501
Asuinrakennuksia										
Bostadsbyggnader										
Residential buildings	40 928	40 052	39 067	38 383	34 821	585	13 328	167	7 749	285
Erilliset pientalot Fristående småhus Detached houses	37 179	36 303	35 339	34 655	31 181	1	12 080	145	5 806	2
Rivi- ja ketjutalot Rad- och kedjehus Attached houses	2 068	2 068	2 066	2 066	2 047	17	234	3	1 139	16
Asuinkerrostalot Flervåningsbostadshus Blocks of flats	1 681	1 681	1 662	1 662	1 593	567	1 014	19	804	267
Alle 4 kerrosta Under 4 våningar Under 4 storeys	1 114	1 114	1 095	1 095	1 026	72	592	12	431	117
Vähintään 4 kerrosta Minst 4 våningar 4 storeys or more	567	567	567	567	567	495	422	7	373	150
Muita rakennuksia										
Övriga byggnader										
Other buildings	6 408	5 642	4 800	4 686	4 376	216	771	24	1 547	216
Liikerakennukset Affärsbyggnader Commercial buildings	1 258	1 017	1 004	951	916	41	233	9	329	49
Toimistorakennukset Kontorsbyggnader Office buildings	380	361	359	357	350	47	96	2	145	37
Liikenteen rakennukset Trafikbyggnader Transport and communications buildings	1 634	1 391	820	798	755	6	40	.	183	12
Hoitoalan rakennukset Vårdbyggnader Buildings for institutional care	235	233	232	232	230	32	73	7	130	25
Kokoontumisrakennukset Byggnader för samlingslokaler Assembly buildings	454	415	382	379	346	17	83	3	138	12
Opetusrakennukset Undervisningsbyggnader Educational buildings	354	346	345	344	333	26	83	.	128	21
Teollisuusrakennukset Industribyggnader Industrial buildings	1 296	1 224	1 124	1 120	1 059	34	109	2	402	49
Varastorakennukset Lagerbyggnader Warehouses	442	391	276	270	199	8	17	1	56	8
Muut rakennukset Övriga byggnader Other buildings	355	264	258	235	188	5	37	.	36	3

Taulukko 2. (jatk.) Rakennukset käyttötarkoituksen ja varusteiden mukaan 31.12.2002
 Tabell 2. (forts.) Byggnader efter användningssyfte och utrustning
 Table 2. (cont.) Buildings by intended use and amenities

Talotyyppi, rakennuksen käyttötarkoitus Hustyp, byggnadens användningssyfte Type and intended use of building	Kaikki rakennukset Byggnader totalt Buildings total	Varusteet - Utrustning - Amenities								
		Sähkö El Electricity	Viemäri Avlopp Sewage	Vesijohto Vatten- ledning Running water	Lämmin- vesi Varmvatten Hot water	Hissi Hiss Lift	Talosauna Bastu i huset Sauna in building	Uima-allas Simbassäng Swimming pool	Koneell. ilmastointi Maskinell ventilation Mechanical ventilation	Väestösuoja Befolknings- skydd Air raid shelter
Pirkanmaa										
Birkaland	108 806	102 412	98 287	96 465	87 486	2 373	41 867	472	22 113	1 703
Asuinrakennuksia Bostadsbyggnader										
Residential buildings	93 681	89 845	87 645	86 073	77 734	1 733	40 022	401	18 219	1 035
Erilliset pientalot Fristående småhus Detached houses	82 540	78 704	76 537	74 965	66 918	4	36 223	352	12 749	25
Rivi- ja ketjutalot Rad- och kedjehus Attached houses	5 941	5 941	5 938	5 938	5 890	38	953	22	2 893	83
Asuinkerrostalot Flervåningsbostadshus Blocks of flats	5 200	5 200	5 170	5 170	4 926	1 691	2 846	27	2 577	927
Alle 4 kerrosta Under 4 våningar Under 4 storeys	3 465	3 465	3 435	3 435	3 197	189	1 817	14	1 465	374
Vähintään 4 kerrosta Minst 4 våningar 4 storeys or more	1 735	1 735	1 735	1 735	1 729	1 502	1 029	13	1 112	553
Muita rakennuksia Övriga byggnader										
Other buildings	15 125	12 567	10 642	10 392	9 752	640	1 845	71	3 894	668
Liikerakennukset Affärsbyggnader Commercial buildings ..	2 910	2 364	2 228	2 143	2 047	141	520	18	717	117
Toimistorakennukset Kontorsbyggnader Office buildings	814	724	726	723	711	135	235	11	334	101
Liikenteen rakennukset Trafikbyggnader Transport and communications buildings	3 719	2 823	1 746	1 697	1 603	20	111	1	548	29
Hoitoalan rakennukset Vårdbyggnader Buildings for institutional care	563	534	524	522	516	85	146	14	293	77
Kokoontumisrakennukset Byggnader för samlingslokaler Assembly buildings	1 056	900	812	800	732	32	182	9	266	40
Opetusrakennukset Undervisningsbyggnader Educational buildings ..	629	601	605	600	589	80	149		261	76
Teollisuusrakennukset Industrbyggnader Industrial buildings	3 595	3 203	2 874	2 864	2 742	125	297	15	1 207	175
Varastorakennukset Lagerbyggnader Warehouses	920	834	598	585	464	17	59	1	177	48
Muut rakennukset Övriga byggnader Other buildings	919	584	529	458	348	5	146	2	91	5

Taulukko 2. (jatk.) Rakennukset käyttötarkoituksen ja varusteiden mukaan 31.12.2002
 Tabell 2. (forts.) Byggnader efter användningssyfte och utrustning
 Table 2. (cont.) Buildings by intended use and amenities

Talotyypin, rakennuksen käyttötarkoitus Hustyp, byggnadens användningssyfte Type and intended use of building	Kaikki rakennukset Byggnader totalt Buildings total	Varusteet - Utrustning - Amenities								
		Sähkö El Electricity	Viemäri Avlopp Sewage	Vesijohto Vatten- ledning Running water	Lämmin- vesi Varmvatten Hot water	Hissi Hiss Lift	Talosauna Bastu i huset Sauna in building	Uima-allas Simbassäng Swimming pool	Koneell. ilmastointi Maskinell ventilation Mechanical ventilation	Väestösuoja Befolknings- skydd Air raid shelter
Päijät-Häme.....	47 579	45 331	43 463	42 760	38 519	1 149	15 838	284	10 210	866
Asuinrakennuksia Bostadsbyggnader Residential buildings	41 048	39 783	38 660	38 042	34 051	928	14 870	239	8 368	529
Erilliset pientalot Fristående småhus Detached houses	36 769	35 504	34 385	33 767	29 914	.	13 067	195	6 102	10
Rivi- ja ketjutalot Rad- och kedjehus Attached houses	1 959	1 959	1 959	1 959	1 951	2	267	14	1 114	23
Asuinkerrostalot Flervåningsbostadshus Blocks of flats	2 320	2 320	2 316	2 316	2 186	926	1 536	30	1 152	496
Alle 4 kerrosta Under 4 våningar Under 4 storeys	1 323	1 323	1 319	1 319	1 189	53	817	7	526	162
Vähintään 4 kerrosta Minst 4 våningar 4 storeys or more	997	997	997	997	997	873	719	23	626	334
Muita rakennuksia Övriga byggnader Other buildings	6 531	5 548	4 803	4 718	4 468	221	968	45	1 842	337
Liikerakennukset Affärsbyggnader Commercial buildings . .	1 356	1 175	1 088	1 055	1 007	46	348	10	412	71
Toimistorakennukset Kontorsbyggnader Office buildings	292	276	277	277	273	46	83	5	132	38
Liikenteen rakennukset Trafikbyggnader Transport and communications buildings	1 587	1 117	742	728	692	8	49	.	214	13
Hoitoalan rakennukset Vårdbyggnader Buildings for institutional care	211	201	202	202	202	34	61	10	128	26
Kokoontumisrakennukset Byggnader för samlingslokaler Assembly buildings . . .	431	370	342	334	314	13	92	6	123	20
Opetusrakennukset Undervisningsbyggnader Educational buildings . .	246	240	239	239	237	31	93	7	114	44
Teollisuusrakennukset Industrbyggnader Industrial buildings . . .	1 633	1 550	1 444	1 440	1 375	36	167	5	591	104
Varastorakennukset Lagerbyggnader Warehouses	442	403	284	281	240	7	32	2	103	19
Muut rakennukset Övriga byggnader Other buildings	333	216	185	162	128	.	43	.	25	2

Taulukko 2. (jatk.)
 Tabell 2. (forts.)
 Table 2. (cont.)

Rakennukset käyttötarkoituksen ja varusteiden mukaan 31.12.2002
 Byggnader efter användningssyfte och utrustning
 Buildings by intended use and amenities

Talotyyppi, rakennuksen käyttötarkoitus Hustyp, byggnadens användningssyfte Type and intended use of building	Kaikki rakennukset Byggnader totalt Buildings total	Varusteet - Utrustning - Amenities								
		Sähkö El Electricity	Viemäri Avlopp Sewage	Vesijohto Vattenledning Running water	Lämminvesi Varmvatten Hot water	Hissi Hiss Lift	Talosauna Bastu i huset Sauna in building	Uima-allas Simbassäng Swimming pool	Koneell. ilmastointi Maskinell ventilation Mechanical ventilation	Väestösuoja Befolknings-skydd Air raid shelter
Kymenlaakso										
Kymmenedalen.....	54 141	51 963	50 083	49 585	43 832	762	23 476	209	7 983	578
Asuinrakennuksia										
Bostadsbyggnader										
Residential buildings	46 920	45 860	45 057	44 647	39 279	520	22 620	181	6 268	311
Erilliset pientalot Fristående småhus Detached houses	42 674	41 614	40 822	40 412	35 142	2	20 961	125	4 493	1
Rivi- ja ketjutalot Rad- och kedjehus Attached houses	2 413	2 413	2 410	2 410	2 383	1	463	14	992	18
Asuinkerrostalot Flervåningsbostadshus Blocks of flats	1 833	1 833	1 825	1 825	1 754	517	1 196	42	783	292
Alle 4 kerrosta Under 4 våningar Under 4 storeys	1 256	1 256	1 248	1 248	1 178	69	753	14	498	152
Vähintään 4 kerrosta Minst 4 våningar 4 storeys or more	577	577	577	577	576	448	443	28	285	140
Muita rakennuksia										
Övriga byggnader										
Other buildings	7 221	6 103	5 026	4 938	4 553	242	856	28	1 715	267
Liikerakennukset Affärsbyggnader Commercial buildings	1 181	988	977	953	911	52	239	2	324	67
Toimistorakennukset Kontorsbyggnader Office buildings	448	429	428	428	421	50	107	5	166	35
Liikenteen rakennukset Trafikbyggnader Transport and communications buildings	1 948	1 506	868	854	782	7	62	1	261	17
Hoitoalan rakennukset Vårdbyggnader Buildings for institutional care	254	251	253	251	247	38	76	11	143	22
Kokoontumisrakennukset Byggnader för samlingslokaler Assembly buildings	491	404	367	364	344	19	90	4	143	21
Opetusrakennukset Undervisningsbyggnader Educational buildings	308	280	279	279	266	31	87	1	108	28
Teollisuusrakennukset Industrbyggnader Industrial buildings	1 539	1 427	1 201	1 186	1 089	39	113	3	433	51
Varastorakennukset Lagerbyggnader Warehouses	541	478	364	355	271	5	25		98	22
Muut rakennukset Övriga byggnader Other buildings	511	340	289	268	222	1	57	1	39	4

Taulukko 2. (jatk.) Rakennukset käyttötarkoituksen ja varusteiden mukaan 31.12.2002
 Tabell 2. (forts.) Byggnader efter användningssyfte och utrustning
 Table 2. (cont.) Buildings by intended use and amenities

Talotyyppi, rakennuksen käyttötarkoitus Hustyp, byggnadens användningssyfte Type and intended use of building	Kaikki rakennukset Byggnader totalt Buildings total	Varusteet - Urustning - Amenities								
		Sähkö El Electricity	Viemäri Avlopp Sewage	Vesijohto Vatten- ledning Running water	Lämmin- vesi Varmvatten Hot water	Hissi Hiss Lift	Talosauna Bastu i huset Sauna in building	Uima-allas Simbassäng Swimming pool	Koneell. ilmastointi Maskineell ventilation Mechanical ventilation	Väestösuoja Befolknings- skydd Air raid shelter
Etelä-Karjala Södra Karelen South Karelia	41 656	39 852	38 120	37 551	33 694	650	11 663	121	6 816	572
Asuinrakennuksia Bostadsbyggnader Residential buildings	35 985	34 982	33 909	33 419	29 900	475	11 025	103	5 394	372
Erilliset pientalot Fristående småhus Detached houses	33 106	32 103	31 034	30 545	27 040	1	10 027	84	3 947	1
Rivi- ja ketjutalot Rad- och kedjehus Attached houses	1 513	1 513	1 511	1 510	1 506	3	213	5	658	15
Asuinkerrostalot Flervåningsbostadshus Blocks of flats	1 366	1 366	1 364	1 364	1 354	471	785	14	789	356
Alle 4 kerrosta Under 4 våningar Under 4 storeys	929	929	927	927	917	80	529	6	519	186
Vähintään 4 kerrosta Minst 4 våningar 4 storeys or more	437	437	437	437	437	391	256	8	270	170
Muita rakennuksia Övriga byggnader Other buildings	5 671	4 870	4 211	4 132	3 794	175	638	18	1 422	200
Liikerakennukset Affärsbyggnader Commercial buildings ..	1 424	1 252	1 175	1 141	1 074	40	243	6	312	52
Toimistorakennukset Kontorsbyggnader Office buildings	317	310	310	310	308	34	70	2	135	26
Liikenteen rakennukset Trafikbyggnader Transport and communications buildings	1 363	1 015	661	645	601	8	28	.	211	13
Hoitoalan rakennukset Vårdbyggnader Buildings for institutional care	206	205	204	204	199	24	64	6	109	19
Kokoontumisrakennukset Byggnader för samlingslokaler Assembly buildings	428	350	316	310	292	9	65	2	94	10
Opetusrakennukset Undervisningsbyggnader Educational buildings ..	231	227	227	226	219	16	63	.	88	19
Teollisuusrakennukset Industribyggnader Industrial buildings	1 147	1 049	960	954	862	42	64	2	389	50
Varastorakennukset Lagerbyggnader Warehouses	323	275	196	191	106	1	14	.	53	7
Muut rakennukset Övriga byggnader Other buildings	232	187	162	151	133	1	27	.	31	4

Taulukko 2. (jatk.) Rakennukset käyttötarkoituksen ja varusteiden mukaan 31.12.2002
 Tabell 2. (forts.) Byggnader efter användningssyfte och utrustning
 Table 2. (cont.) Buildings by intended use and amenities

Talotyyppi, rakennuksen käyttötarkoitus Hustyp, byggnadens användningssyfte Type and intended use of building	Kaikki rakennukset Byggnader totalt Buildings total	Varusteet - Urustning - Amenities								
		Sähkö El Electricity	Viemäri Avlopp Sewage	Vesijohto Vatten- ledning Running water	Lämmin- vesi Varmvatten Hot water	Hissi Hiss Lift	Talosauna Bastu i huset Sauna in building	Uima-allas Simbassäng Swimming pool	Koneell. ilmastointi Maskinell ventilation Mechanical ventilation	Väestösuoja Befolknings- skydd Air raid shelter
Etelä-Savo Södra Savolax										
South Savo	52 902	49 532	46 636	45 666	41 106	590	15 345	169	9 104	513
Asuinrakennuksia Bostadsbyggnader										
Residential buildings	45 193	42 997	40 939	40 096	35 806	370	14 266	130	7 337	332
Erilliset pientalot Fristående småhus Detached houses	40 805	38 609	36 559	35 717	31 455	4	12 780	88	5 138	3
Rivi- ja ketjutalot Rad- och kedjehus Attached houses	2 744	2 744	2 742	2 741	2 733	.	499	12	1 271	23
Asuinkerrostalot Flervåningsbostadshus Blocks of flats	1 644	1 644	1 638	1 638	1 618	366	987	30	928	306
Alle 4 kerrosta Under 4 våningar Under 4 storeys	1 277	1 277	1 271	1 271	1 251	70	726	18	704	185
Vähintään 4 kerrosta Minst 4 våningar 4 storeys or more	367	367	367	367	367	296	261	12	224	121
Muita rakennuksia Övriga byggnader										
Other buildings	7 709	6 535	5 697	5 570	5 300	220	1 079	39	1 767	181
Liikerakennukset Affärsbyggnader Commercial buildings ..	2 528	2 057	1 955	1 885	1 814	47	475	17	420	44
Toimistorakennukset Kontorsbyggnader Office buildings	424	386	387	386	385	41	112	2	167	24
Liikenteen rakennukset Trafikbyggnader Transport and communications buildings	1 637	1 331	858	836	806	13	46	.	246	11
Hoitoalan rakennukset Vårdbyggnader Buildings for institutional care	301	299	301	301	298	49	104	10	165	25
Kokoontumisrakennukset Byggnader för samlingslokaler Assembly buildings ..	532	449	390	382	357	16	92	6	135	14
Opetusrakennukset Undervisningsbyggnader Educational buildings ..	387	371	372	371	360	32	134	2	154	27
Teollisuusrakennukset Industribyggnader Industrial buildings ..	1 267	1 167	1 062	1 053	988	17	67	2	402	33
Varastorakennukset Lagerbyggnader Warehouses	339	284	203	200	159	.	17	.	42	.
Muut rakennukset Övriga byggnader Other buildings	294	191	169	156	133	5	32	.	36	3

Taulukko 2. (jatk.)
 Tabell 2. (forts.)
 Table 2. (cont.)

Rakennukset käyttötarkoituksen ja varusteiden mukaan 31.12.2002
 Byggnader efter användningssyfte och utrustning
 Buildings by intended use and amenities

Talotyyppi, rakennuksen käyttötarkoitus Hustyp, byggnadens användningssyfte Type and intended use of building	Kaikki rakennukset Byggnader totalt Buildings total	Varusteet - Urustning - Amenities								
		Sähkö El Electricity	Viemäri Avlopp Sewage	Vesijohto Vattenledning Running water	Lämminvesi Varmvatten Hot water	Hissi Hiss Lift	Talosauna Bastu i huset Sauna in building	Uima-allas Simbassäng Swimming pool	Koneell. ilmastointi Maskinell ventilation Mechanical ventilation	Väestösuoja Befolknings-skydd Air raid shelter
Pohjois-Savo										
Norra Savolax										
North Savo	71 681	66 713	63 837	62 584	56 483	1 143	24 783	175	12 332	729
Asuinrakennuksia										
Bostadsbyggnader										
Residential buildings	61 776	58 095	56 687	55 603	49 935	763	23 527	150	9 936	390
Erilliset pientalot Fristående småhus Detached houses	55 357	51 676	50 281	49 197	43 605	1	21 239	109	7 081	5
Rivi- ja ketjutalot Rad- och kedjehus Attached houses	3 850	3 850	3 849	3 849	3 813	13	783	4	1 449	22
Asuinkeuhkot Flervåningsbostadshus Blocks of flats	2 569	2 569	2 557	2 557	2 517	749	1 505	37	1 406	363
Alle 4 kerrosta Under 4 våningar Under 4 storeys	1 832	1 832	1 820	1 820	1 781	115	1 001	20	920	176
Vähintään 4 kerrosta Minst 4 våningar 4 storeys or more	737	737	737	737	736	634	504	17	486	187
Muuta rakennuksia										
Övriga byggnader										
Other buildings	9 905	8 618	7 150	6 981	6 548	380	1 256	25	2 396	339
Liikerakennukset Affärsbyggnader Commercial buildings ..	2 185	1 845	1 841	1 782	1 728	89	450	7	540	72
Toimistorakennukset Kontorsbyggnader Office buildings	522	477	477	476	470	67	135	1	213	51
Liikenteen rakennukset Trafikbyggnader Transport and communications buildings	2 628	2 232	1 266	1 223	1 154	27	69		324	25
Hoitoalan rakennukset Vårdbyggnader Buildings for institutional care	368	356	358	358	357	59	104	7	213	34
Kokoonntumisrakennukset Byggnader för samlingslokaler Assembly buildings	814	685	632	618	577	35	125	5	210	28
Opetusrakennukset Undervisningsbyggnader Educational buildings ..	550	533	531	524	503	44	171	4	201	45
Teollisuusrakennukset Industrbyggnader Industrial buildings	1 880	1 710	1 440	1 430	1 333	45	105		552	65
Varastorakennukset Lagerbyggnader Warehouses	550	498	337	330	232	11	35		91	13
Muut rakennukset Övriga byggnader Other buildings	408	282	268	240	194	3	62	1	52	6

Taulukko 2. (jatk.) Rakennukset käyttötarkoituksen ja varusteiden mukaan 31.12.2002
 Tabell 2. (forts.) Byggnader efter användningssyfte och utrustning
 Table 2. (cont.) Buildings by intended use and amenities

Talotyyppi, rakennuksen käyttötarkoitus Hustyp, byggnadens användningssyfte Type and intended use of building	Kaikki rakennukset Byggnader totalt Buildings total	Varusteet - Urustning - Amenities								
		Sähkö El Electricity	Viemäri Avlopp Sewage	Vesijohto Vatten- ledning Running water	Lämmin- vesi Varmvatten Hot water	Hissi Hiss Lift	Talosauna Bastu i huset Sauna in building	Uima-allas Simbassäng Swimming pool	Koneell. ilmastointi Maskinell ventilation Mechanical ventilation	Väestösuoja Befolknings- skydd Air raid shelter
Pohjois-Karjala										
Norra Karelen										
North Karelia	56 792	53 118	50 595	49 596	43 866	438	21 504	85	8 362	510
Asuinrakennuksia										
Bostadsbyggnader										
Residential buildings	48 689	46 338	44 697	43 811	38 456	256	20 520	69	6 378	325
Erilliset pientalot Fristående småhus Detached houses	44 100	41 749	40 111	39 226	33 923	.	19 021	55	4 258	11
Rivi- ja ketjutilat Rad- och kedjehus Attached houses	3 105	3 105	3 103	3 102	3 083	1	734	.	1 301	17
Asuinkeuhkot Flervåningsbostadshus Blocks of flats	1 484	1 484	1 483	1 483	1 450	255	765	14	819	297
Alle 4 kerrosta Under 4 våningar Under 4 storeys	1 247	1 247	1 246	1 246	1 213	63	612	12	665	193
Vähintään 4 kerrosta Minst 4 våningar 4 storeys or more	237	237	237	237	237	192	153	2	154	104
Muita rakennuksia										
Övriga byggnader										
Other buildings	8 103	6 780	5 898	5 785	5 410	182	984	16	1 984	185
Liikerakennukset Affärsbyggnader Commercial buildings	2 013	1 665	1 624	1 582	1 532	43	380	9	459	40
Toimistorakennukset Kontorsbyggnader Office buildings	381	358	360	360	355	34	90	1	147	26
Liikenteen rakennukset Trafikbyggnader Transport and communications buildings	1 897	1 497	980	954	895	5	52	.	265	7
Hoitoalan rakennukset Vårdbyggnader Buildings for institutional care	272	269	271	269	265	31	73	5	161	23
Kokoontumisrakennukset Byggnader för samlingslokaler Assembly buildings	605	476	428	420	382	9	95	.	132	14
Opetusrakennukset Undervisningsbyggnader Educational buildings	466	455	454	449	433	29	128	1	209	29
Teollisuusrakennukset Industribyggnader Industrial buildings	1 552	1 388	1 281	1 273	1 175	25	114	.	497	40
Varastorakennukset Lagerbyggnader Warehouses	417	348	239	237	165	5	10	.	60	3
Muut rakennukset Övriga byggnader Other buildings	500	324	261	241	208	1	42	.	54	3

Taulukko 2. (jatk.) Rakennukset käyttötarkoituksen ja varusteiden mukaan 31.12.2002
 Tabell 2. (forts.) Byggnader efter användningssyfte och utrustning
 Table 2. (cont.) Buildings by intended use and amenities

Talotyyppi, rakennuksen käyttötarkoitus Hustyp, byggnadens användningssyfte Type and intended use of building	Kaikki rakennukset Byggnader totalt Buildings total	Varusteet - Utrustning - Amenities								
		Sähkö El Electricity	Viemäri Avlopp Sewage	Vesijohto Vattenledning Running water	Lämminvesi Varmvatten Hot water	Hissi Hiss Lift	Talosauna Bastu i huset Sauna in building	Uima-allas Simbassäng Swimming pool	Koneell. ilmastointi Maskinell ventilation Mechanical ventilation	Väestösuoja Befolknings- skydd Air raid shelter
Keski-Suomi Mellersta Finland Central Finland	74 389	71 095	67 975	66 690	59 319	1 201	34 030	262	15 783	986
Asuinrakennuksia Bostadsbyggnader Residential buildings	64 222	62 172	60 296	59 119	52 223	856	32 510	219	13 138	595
Erilliset pientalot Fristående småhus Detached houses	57 983	55 933	54 066	52 890	46 065	.	30 441	148	9 564	6
Rivi- ja ketjutalot Rad- och kedjehus Attached houses	3 811	3 811	3 811	3 810	3 775	2	713	24	2 003	53
Asuinkerrostalot Flervåningsbostadshus Blocks of flats	2 428	2 428	2 419	2 419	2 383	854	1 356	47	1 571	536
Alle 4 kerrosta Under 4 våningar Under 4 storeys	1 544	1 544	1 535	1 535	1 499	93	756	23	970	241
Vähintään 4 kerrosta Minst 4 våningar 4 storeys or more	884	884	884	884	884	761	600	24	601	295
Muita rakennuksia Övriga byggnader Other buildings	10 167	8 923	7 679	7 571	7 096	345	1 520	43	2 645	391
Liikerakennukset Affärsbyggnader Commercial buildings	2 335	2 062	2 005	1 971	1 875	67	588	8	645	86
Toimistorakennukset Kontorsbyggnader Office buildings	524	477	479	479	472	64	140	7	245	58
Liikenteen rakennukset Trafikbyggnader Transport and communications buildings	2 419	1 979	1 212	1 186	1 106	15	80	.	235	22
Hoitoalan rakennukset Vårdbyggnader Buildings for institutional care	423	411	413	412	408	66	144	14	281	51
Kokoontumisrakennukset Byggnader för samlingslokaler Assembly buildings	759	669	612	601	570	23	142	4	202	26
Opetusrakennukset Undervisningsbyggnader Educational buildings	530	517	516	516	498	56	168	6	230	62
Teollisuusrakennukset Industribyggnader Industrial buildings	2 159	2 009	1 829	1 818	1 696	49	143	2	671	66
Varastorakennukset Lagerbyggnader Warehouses	512	459	308	304	245	3	35	.	81	15
Muut rakennukset Övriga byggnader Other buildings	506	340	305	284	226	2	80	2	55	5

Taulukko 2. (jatk.) Rakennukset käyttötarkoituksen ja varusteiden mukaan 31.12.2002
 Tabell 2. (forts.) Byggnader efter användningssyfte och utrustning
 Table 2. (cont.) Buildings by intended use and amenities

Talotyyppi, rakennuksen käyttötarkoitus Hustyp, byggnadens användningssyfte Type and intended use of building	Kaikki rakennukset Byggnader totalt Buildings total	Varusteet - Utrustning - Amenities								
		Sähkö El Electricity	Viemäri Avlopp Sewage	Vesijohto Vattenledning Running water	Lämminvesi Varmvatten Hot water	Hissi Hiss Lift	Talosauna Bastu i huset Sauna in building	Uima-allas Simbassäng Swimming pool	Koneell. ilmastointi Maskinell ventilation Mechanical ventilation	Väestösuoja Befolknings-skydd Air raid shelter
Etelä-Pohjanmaa Södra Österbotten South Ostrobothnia	70 519	67 891	65 298	64 531	57 767	325	25 903	158	10 825	336
Asuinrakennuksia Bostadsbyggnader Residential buildings	60 373	59 027	57 891	57 242	50 971	150	24 778	121	8 653	154
Erilliset pientalot Fristående småhus Detached houses	56 319	54 973	53 843	53 194	46 947	1	23 710	110	6 890	6
Rivi- ja ketjutalot Rad- och kedjehus Attached houses	3 137	3 137	3 136	3 136	3 127	4	553	5	1 279	20
Asuinkerrostalot Flervåningsbostadshus Blocks of flats	917	917	912	912	897	145	515	6	484	128
Alle 4 kerrosta Under 4 våningar Under 4 storeys	775	775	770	770	755	31	427	4	382	71
Vähintään 4 kerrosta Minst 4 våningar 4 storeys or more	142	142	142	142	142	114	88	2	102	57
Muita rakennuksia Övriga byggnader Other buildings	10 146	8 864	7 407	7 289	6 796	175	1 125	37	2 172	182
Liikerakennukset Affärsbyggnader Commercial buildings	1 698	1 545	1 508	1 467	1 407	40	361	7	429	42
Toimistorakennukset Kontorsbyggnader Office buildings	511	477	479	479	472	33	154	6	210	30
Liikenteen rakennukset Trafikbyggnader Transport and communications buildings	2 431	1 855	1 123	1 101	1 005	8	53	2	278	5
Hoitoalan rakennukset Vårdbyggnader Buildings for institutional care	323	316	317	317	316	34	88	11	153	18
Kokoontumisrakennukset Byggnader för samlingslokaler Assembly buildings	750	668	617	611	563	13	97	7	188	10
Opetusrakennukset Undervisningsbyggnader Educational buildings	504	495	496	495	470	21	137	1	172	21
Teollisuusrakennukset Industrbyggnader Industrial buildings	2 554	2 412	2 152	2 142	2 018	21	127	2	607	44
Varastorakennukset Lagerbyggnader Warehouses	633	555	312	305	245	4	37		81	8
Muut rakennukset Övriga byggnader Other buildings	742	541	403	372	300	1	71	1	54	4

Taulukko 2. (jatk.) Rakennukset käyttötarkoituksen ja varusteiden mukaan 31.12.2002
 Tabell 2. (forts.) Byggnader efter användningssyfte och utrustning
 Table 2. (cont.) Buildings by intended use and amenities

Talotyypin, rakennuksen käyttötarkoitus Hustyp, byggnadens användningssyfte Type and intended use of building	Kaikki rakennukset Byggnader totalt Buildings total	Varusteet - Urustning - Amenities								
		Sähkö El Electricity	Viemäri Avlopp Sewage	Vesijohto Vatten- ledning Running water	Lämmin- vesi Varmvatten Hot water	Hissi Hiss Lift	Talosauna Bastu i huset Sauna in building	Uima-allas Simbassäng Swimming pool	Koneell. ilmastointi Maskinell ventilation Mechanical ventilation	Väestösuoja Befolknings- skydd Air raid shelter
Pohjanmaa Österbotten Ostrobothnia	55 523	52 737	50 684	50 389	46 161	618	13 699	108	8 043	372
Asuinrakennuksia Bostadsbyggnader Residential buildings	45 894	44 518	44 589	44 378	40 586	392	13 174	87	6 568	211
Erilliset pientalot Fristående småhus Detached houses	42 378	41 003	41 091	40 881	37 233	1	11 980	72	5 351	7
Rivi- ja ketjutalot Rad- och kedjehus Attached houses	1 626	1 625	1 625	1 624	1 563	10	295	1	575	2
Asuinkerrostalot Flervåningsbostadshus Blocks of flats	1 890	1 890	1 873	1 873	1 790	381	899	14	642	202
Alle 4 kerrosta Under 4 våningar Under 4 storeys	1 495	1 495	1 478	1 478	1 395	70	662	3	436	97
Vähintään 4 kerrosta Minst 4 våningar 4 storeys or more	395	395	395	395	395	311	237	11	206	105
Muita rakennuksia Övriga byggnader Other buildings	9 629	8 219	6 095	6 011	5 575	226	525	21	1 475	161
Liikerakennukset Affärsbyggnader Commercial buildings	1 193	1 065	1 056	1 049	1 006	48	136	4	293	37
Toimistorakennukset Kontorsbyggnader Office buildings	466	432	435	435	428	52	85	2	162	26
Liikenteen rakennukset Trafikbyggnader Transport and communications buildings	3 763	3 111	1 418	1 389	1 283	6	49	.	194	11
Hoitoalan rakennukset Vårdbyggnader Buildings for institutional care	296	280	281	281	280	35	50	7	137	12
Kokoontumisrakennukset Byggnader för samlingslokaler Assembly buildings	787	637	574	570	528	12	54	5	114	13
Opetusrakennukset Undervisningsbyggnader Educational buildings	356	336	339	339	333	32	51	.	139	20
Teollisuusrakennukset Industribyggnader Industrial buildings	1 803	1 605	1 393	1 383	1 290	37	51	3	355	35
Varastorakennukset Lagerbyggnader Warehouses	495	448	273	270	203	.	10	.	47	5
Muut rakennukset Övriga byggnader Other buildings	470	305	326	295	224	4	39	.	34	2

Taulukko 2. (jatk.) Rakennukset käyttötarkoituksen ja varusteiden mukaan 31.12.2002
 Tabell 2. (forts.) Byggnader efter användningssyfte och utrustning
 Table 2. (cont.) Buildings by intended use and amenities

Talotyyppi, rakennuksen käyttötarkoitus Hustyp, byggnadens användningssyfte Type and intended use of building	Kaikki rakennukset Byggnader totalt Buildings total	Varusteet - Utrustning - Amenities								
		Sähkö El Electricity	Viemäri Avlopp Sewage	Vesijohto Vattenledning Running water	Lämminvesi Varmvatten Hot water	Hissi Hiss Lift	Talosauna Bastu i huset Sauna in building	Uima-allas Simbassäng Swimming pool	Koneell. ilmastointi Maskinell ventilation Mechanical ventilation	Väestösuoja Befolknings-skydd Air raid shelter
Keski-Pohjanmaa Mellersta Österbotten Central Ostrobothnia	22 664	21 789	21 475	21 389	20 268	173	8 044	37	3 970	127
Asuinrakennuksia Bostadsbyggnader Residential buildings	19 572	19 154	19 130	19 077	18 079	99	7 722	26	3 188	57
Erilliset pientalot Fristående småhus Detached houses	18 260	17 842	17 821	17 768	16 788	1	7 381	21	2 670	1
Rivi- ja ketjutalot Rad- och kedjehus Attached houses	884	884	883	883	867	.	151	1	326	1
Asuinkerrostalot Flervåningsbostadshus Blocks of flats	428	428	426	426	424	98	190	4	192	55
Alle 4 kerrosta Under 4 våningar Under 4 storeys	335	335	333	333	331	21	129	2	135	33
Vähintään 4 kerrosta Minst 4 våningar 4 storeys or more	93	93	93	93	93	77	61	2	57	22
Muita rakennuksia Övriga byggnader Other buildings	3 092	2 635	2 345	2 312	2 189	74	322	11	782	70
Liikerakennukset Affärsbyggnader Commercial buildings	584	505	503	497	490	20	97	3	158	20
Toimistorakennukset Kontorsbyggnader Office buildings	168	155	156	155	154	11	42	1	60	9
Liikenteen rakennukset Trafikbyggnader Transport and communications buildings	697	532	356	348	328	1	14	.	85	4
Hoitoalan rakennukset Vårdbyggnader Buildings for institutional care	121	117	117	117	116	17	28	3	63	5
Kokoontumisrakennukset Byggnader för samlingslokaler Assembly buildings	248	213	199	196	184	4	37	4	65	6
Opetusrakennukset Undervisningsbyggnader Educational buildings	158	151	153	152	149	9	39	.	68	8
Teollisuusrakennukset Industrbyggnader Industrial buildings	743	671	624	619	581	9	35	.	228	16
Varastorakennukset Lagerbyggnader Warehouses	194	158	103	101	87	3	9	.	31	2
Muut rakennukset Övriga byggnader Other buildings	179	133	134	127	100	.	21	.	24	.

Taulukko 2. (jatk.) Rakennukset käyttötarkoituksen ja varusteiden mukaan 31.12.2002
 Tabell 2. (forts.) Byggnader efter användningssyfte och utrustning
 Table 2. (cont.) Buildings by intended use and amenities

Talotyyppi, rakennuksen käyttötarkoitus Hustyp, byggnadens användningssyfte Type and intended use of building	Kaikki rakennukset Byggnader totalt Buildings total	Varusteet - Utrustning - Amenities								
		Sähkö El Electricity	Viemäri Avlopp Sewage	Vesijohto Vattenledning Running water	Lämmin- vesi Varmvatten Hot water	Hissi Hiss Lift	Talosauna Bastu i huset Sauna in building	Uima-allas Simbassäng Swimming pool	Koneell. ilmastointi Maskinell ventilation Mechanical ventilation	Väestösuoja Befolknings- skydd Air raid shelter
Pohjois-Pohjanmaa Norra Österbotten North Ostrobothnia	105 540	101 437	98 052	97 249	90 062	1 173	43 490	226	21 252	998
Asuinrakennuksia Bostadsbyggnader Residential buildings	90 995	88 401	87 236	86 574	79 979	770	41 328	186	17 570	581
Erilliset pientalot Fristående småhus Detached houses	82 693	80 099	78 953	78 293	71 763	2	38 557	160	14 445	20
Rivi- ja ketjutalot Rad- och kedjehus Attached houses	5 720	5 720	5 718	5 716	5 678	8	1 408	3	1 857	60
Asuinkerrostalot Flervåningsbostadshus Blocks of flats	2 582	2 582	2 565	2 565	2 538	760	1 363	23	1 268	501
Alle 4 kerrosta Under 4 våningar Under 4 storeys	1 854	1 854	1 837	1 837	1 810	139	893	5	851	232
Vähintään 4 kerrosta Minst 4 våningar 4 storeys or more	728	728	728	728	728	621	470	18	417	269
Muuta rakennuksia Övriga byggnader Other buildings	14 545	13 036	10 816	10 675	10 083	403	2 162	40	3 682	417
Liikerakennukset Affärsbyggnader Commercial buildings	3 414	3 057	2 983	2 956	2 882	91	917	13	817	84
Toimistorakennukset Kontorsbyggnader Office buildings	845	808	808	806	797	101	262	6	415	77
Liikenteen rakennukset Trafikbyggnader Transport and communications buildings	3 826	3 287	1 733	1 704	1 570	12	95	1	427	17
Hoitoalan rakennukset Vårdbyggnader Buildings for institutional care	547	540	542	542	537	51	154	5	304	32
Kokoontumisrakennukset Byggnader för samlingslokaler Assembly buildings	1 026	892	827	819	767	26	173	8	330	34
Opetusrakennukset Undervisningsbyggnader Educational buildings	802	784	787	784	772	53	232	3	346	60
Teollisuusrakennukset Industribyggnader Industrial buildings	2 612	2 458	2 200	2 175	2 034	61	172	2	830	85
Varastorakennukset Lagerbyggnader Warehouses	712	640	426	421	330	5	34	2	110	18
Muut rakennukset Övriga byggnader Other buildings	761	570	510	468	394	3	123		103	10

Taulukko 2. (jatk.)
 Tabell 2. (forts.)
 Table 2. (cont.)

Rakennukset käyttötarkoituksen ja varusteiden mukaan 31.12.2002
 Byggnader efter användningssyfte och utrustning
 Buildings by intended use and amenities

Talotyyppi, rakennuksen käyttötarkoitus Hustyp, byggnadens användningssyfte Type and intended use of building	Kaikki rakennukset Byggnader totalt Buildings total	Varusteet - Urustning - Amenities								
		Sähkö El Electricity	Viemäri Avlopp Sewage	Vesijohto Vattenledning Running water	Lämminvesi Varmvatten Hot water	Hissi Hiss Lift	Talosauna Bastu i huset Sauna in building	Uima-allas Simbassäng Swimming pool	Koneell. ilmastointi Maskinell ventilation Mechanical ventilation	Väestösuoja Befolkningskydd Air raid shelter
Kainuu										
Kajanaland	29 322	27 770	26 055	25 701	23 744	279	3 023	65	4 675	242
Asuinrakennuksia										
Bostadsbyggnader										
Residential buildings	24 897	23 928	22 813	22 493	20 671	138	2 424	44	3 542	126
Erilliset pientalot Fristående småhus										
Detached houses	22 658	21 689	20 575	20 255	18 439	.	1 875	41	2 675	2
Rivi- ja ketjutalot Rad- och kedjehus										
Attached houses	1 519	1 519	1 519	1 519	1 518	1	144	2	504	10
Asuinkerrostalot Flervåningsbostadshus										
Blocks of flats	720	720	719	719	714	137	405	.	363	114
Alle 4 kerrosta Under 4 våningar										
Under 4 storeys	581	581	580	580	575	32	301	.	291	80
Vähintään 4 kerrosta Minst 4 våningar										
4 storeys or more	139	139	139	139	139	105	104	1	72	34
Muita rakennuksia										
Övriga byggnader										
Other buildings	4 425	3 842	3 242	3 208	3 073	141	599	21	1 133	116
Liikerakennukset Affärsbyggnader										
Commercial buildings ..	1 416	1 269	1 263	1 245	1 232	47	289	7	405	31
Toimistorakennukset Kontorsbyggnader										
Office buildings	199	192	192	192	192	21	59	3	85	17
Liikenteen rakennukset Trafikbyggnader										
Transport and communications buildings	978	780	402	394	369	.	23	.	114	16
Hoitoalan rakennukset Vårdbyggnader										
Buildings for institutional care	145	144	143	143	143	20	51	7	84	9
Kokoontumisrakennukset Byggnader för samlingslokaler										
Assembly buildings	321	257	239	237	223	11	38	3	102	10
Opetusrakennukset Undervisningsbyggnader										
Educational buildings ..	264	262	258	258	255	19	84	1	81	14
Teollisuusrakennukset Industribyggnader										
Industrial buildings	641	605	526	525	499	20	34	.	195	18
Varastorakennukset Lagerbyggnader										
Warehouses	201	174	111	110	70	.	6	.	31	1
Muut rakennukset Övriga byggnader										
Other buildings	260	159	108	104	90	3	15	.	36	.

Taulukko 2. (jatk.) Rakennukset käyttötarkoituksen ja varusteiden mukaan 31.12.2002
 Tabell 2. (forts.) Byggnader efter användningssyfte och utrustning
 Table 2. (cont.) Buildings by intended use and amenities

Talotyyppi, rakennuksen käyttötarkoitus Hustyp, byggnadens användningssyfte Type and intended use of building	Kaikki rakennukset Byggnader totalt Buildings total	Varusteet - Utrustning - Amenities								
		Sähkö El Electricity	Viemäri Avlopp Sewage	Vesijohto Vatten- ledning Running water	Lämmin- vesi Varmvatten Hot water	Hissi Hiss Lift	Talosauna Bastu i huset Sauna in building	Uima-allas Simbassäng Swimming pool	Koneell. ilmastointi Maskinell ventilation Mechanical ventilation	Väestösuoja Befolknings- skydd Air raid shelter
Lappi										
Lapland										
Lapland	68 598	64 526	62 023	61 088	57 371	649	29 157	110	10 402	565
Asuinrakennuksia										
Bostadsbyggnader										
Residential buildings	56 266	53 790	52 797	52 009	48 610	391	26 839	70	8 202	325
Erilliset pientalot Fristående småhus Detached houses	52 051	49 575	48 597	47 809	44 443	1	25 372	52	6 651	7
Rivi- ja ketjutalot Rad- och kedjehus Attached houses	2 660	2 660	2 659	2 659	2 648	.	516	1	853	27
Asuinkeuhkot Flervåningsbostadshus Blocks of flats	1 555	1 555	1 541	1 541	1 519	390	951	17	698	291
Alle 4 kerrosta Under 4 våningar Under 4 storeys	1 124	1 124	1 110	1 110	1 088	47	650	10	476	158
Vähintään 4 kerrosta Minst 4 våningar 4 storeys or more	431	431	431	431	431	343	301	7	222	133
Muita rakennuksia										
Övriga byggnader										
Other buildings	12 332	10 736	9 226	9 079	8 761	258	2 318	40	2 200	240
Liikerakennukset Affärsbyggnader Commercial buildings ..	5 065	4 476	4 357	4 298	4 230	71	1 484	20	819	80
Toimistorakennukset Kontorsbyggnader Office buildings	554	522	520	519	515	67	179	6	207	41
Liikenteen rakennukset Trafikbyggnader Transport and communications buildings	2 875	2 373	1 295	1 267	1 210	8	81	.	294	15
Hoitoalan rakennukset Vårdbyggnader Buildings for institutional care	276	263	267	265	264	29	92	7	141	25
Kokoontumisrakennukset Byggnader för samlingslokaler Assembly buildings	625	547	514	507	483	12	97	4	168	19
Opetusrakennukset Undervisningsbyggnader Educational buildings ..	573	562	554	553	544	31	212	2	155	25
Teollisuusrakennukset Industrbyggnader Industrial buildings	1 446	1 300	1 146	1 142	1 088	34	96	.	337	30
Varastorakennukset Lagerbyggnader Warehouses	408	355	230	227	185	4	17	.	35	3
Muut rakennukset Övriga byggnader Other buildings	510	338	343	301	242	2	60	1	44	2

Taulukko 2. (jatk.) Rakennukset käyttötarkoituksen ja varusteiden mukaan 31.12.2002
 Tabell 2. (forts.) Byggnader efter användningssyfte och utrustning
 Table 2. (cont.) Buildings by intended use and amenities

Talotyyppi, rakennuksen käyttötarkoitus Hustyp, byggnadens användningssyfte Type and intended use of building	Kaikki rakennukset Byggnader totalt Buildings total	Varusteet - Urustning - Amenities								
		Sähkö El Electricity	Viemäri Avlopp Sewage	Vesijohto Vattenledning Running water	Lämminvesi Varmvatten Hot water	Hissi Hiss Lift	Talosauna Bastu i huset Sauna in building	Uima-allas Sjmbassäng Swimming pool	Koneell. ilmastointi Maskinell ventilation Mechanical ventilation	Väestösuoja Befolknings-skydd Air raid shelter
Ahvenanmaa										
Åland.....	11 067	10 120	10 048	9 753	9 096	87	2 335	17	1 019	85
Asuinrakennuksia										
Bostadsbyggnader										
Residential buildings	8 561	8 084	8 224	8 004	7 468	34	2 214	10	799	35
Erilliset pientalot Fristående småhus Detached houses	8 059	7 582	7 726	7 506	6 973	.	1 997	8	707	.
Rivi- ja ketjutalot Rad- och kedjehus Attached houses	170	170	170	170	169	.	63	.	25	.
Asuinkerrostalot Flervåningsbostadshus Blocks of flats	332	332	328	328	326	34	154	2	67	35
Alle 4 kerrosta Under 4 våningar Under 4 storeys	304	304	300	300	298	14	138	1	57	25
Vähintään 4 kerrosta Minst 4 våningar 4 storeys or more	28	28	28	28	28	20	16	1	10	10
Muita rakennuksia										
Övriga byggnader										
Other buildings	2 506	2 036	1 824	1 749	1 628	53	121	7	220	50
Liikerakennukset Affärsbyggnader Commercial buildings	1 099	924	897	868	819	9	59	5	51	4
Toimistorakennukset Kontorsbyggnader Office buildings	108	100	101	101	99	20	19	.	39	19
Liikenteen rakennukset Trafikbyggnader Transport and communications buildings	538	412	247	232	220	2	6	.	20	.
Hoitoalan rakennukset Vårdbyggnader Buildings for institutional care	58	54	54	54	54	11	11	1	21	4
Kokoontumisrakennukset Byggnader för samlingslokaler Assembly buildings	127	98	94	93	88	2	2	1	26	5
Opetusrakennukset Undervisningsbyggnader Educational buildings	59	56	57	57	54	6	7	.	21	10
Teollisuusrakennukset Industrbyggnader Industrial buildings	290	261	228	225	204	2	9	.	31	5
Varastorakennukset Lagerbyggnader Warehouses	62	53	43	43	33	1	3	.	6	1
Muut rakennukset Övriga byggnader Other buildings	165	78	103	76	57	.	5	.	5	2

Taulukko 3.
Tabell 3.
Table 3.

Rakennukset käyttötarkoituksen mukaan kunnittain 31.12.2002
Byggnader efter användningssyfte kommunvis
Buildings by intended use and municipality

Alue Område Area	Raken- nuksia yhteensä Bygg- nader totalt Buildings total	Asuinrakennukset Bostadsbyggnader Residential buildings			Muut rakennukset - Övriga byggnader - Other buildings								
		Erilliset pientalot Fri- stående småhus De- tached houses	Rivi- ja ketjutalot Rad- och kedjehus Attached houses	Asuinker- rostalot Fler- vånings- bostads- hus Blocks of flats	Liikera- kennuk- set Affärs- bygg- nader Com- mercial buildings	Toimisto- raken- nuksset Kontors- bygg- nader Office buildings	Liikenteen- rakenn. Trafik- byggn. Transport and commu- nications buildings	Hoito- alan rakenn. Vård- byggn. Buildings for insti- tutional care	Kokoon- tumis- rakenn. Byggn. för sam- lings- lokaler Assembly buildings	Opetus- raken- nuksset Under- visnings- byggn. Educa- tional buildings	Teolli- suus raken- nuksset Industri- bygg- nader Industrial buildings	Varasto- raken- nuksset Lager- bygg- nader Ware- houses	Muut raken- nuksset Övriga bygg- nader Other buildings
Koko maa - Hela landet Whole country	1 330 410	1 018 379	68 203	52 823	41 062	11 145	49 438	7 195	13 363	9 221	37 854	11 289	10 438
Manner- Suomi Fastland Finland	1 319 343	1 010 320	68 033	52 491	39 963	11 037	48 900	7 137	13 236	9 162	37 564	11 227	10 273
Ahvenanmaa - Åland	11 067	8 059	170	332	1 099	108	538	58	127	59	290	62	165
Uusimaa - Nyland	188 101	131 267	14 777	17 203	3 787	2 299	6 008	1 490	1 658	1 458	4 745	1 926	1 483
Espoo- Esbo	30 641	21 934	3 222	2 237	404	354	548	258	241	250	578	204	411
Hanko - Hangö	3 455	2 506	130	152	128	47	166	19	40	28	145	68	26
Helsinki - Helsingfors	37 544	17 488	3 820	9 384	743	1 048	1 508	568	469	503	1 120	620	273
Hyvinkää - Hyvinge	8 354	6 000	588	770	147	71	224	57	66	49	214	123	45
Inkoo - Ingå	2 431	1 804	63	22	173	18	200	7	29	14	51	15	35
Järvenpää - Träskända	6 579	4 686	814	360	152	45	87	51	53	47	211	47	26
Karjaa - Karis	2 859	2 230	66	154	85	30	121	18	22	22	71	33	7
Karjalohja - Karislojo	890	742	20	2	45	3	20	12	13	1	23	4	5
Karkkila - Högfors	2 812	2 275	130	74	74	12	105	14	18	11	66	23	10
Kauniainen - Grankulla	1 265	951	143	79	16	5	11	17	13	12	12	1	6
Kerava - Kervo	4 672	3 291	462	409	91	24	79	39	34	24	140	44	35
Kirkkonummi - Kyrkslätt	7 495	5 928	572	239	160	43	197	39	66	52	118	28	53
Lohja - Lojo	8 622	6 686	453	357	202	79	244	37	74	55	295	101	39
Mäntsälä	5 941	4 911	202	69	100	33	306	20	33	30	122	37	78
Nummi - Pusula	2 789	2 345	95	6	79	22	98	8	25	14	58	10	29
Nummijärvi	9 506	7 897	427	184	99	38	360	51	70	57	196	67	60
Pohja - Pojo	1 867	1 517	40	66	28	21	31	8	37	13	69	8	29
Pornainen - Borgnäs	1 660	1 394	25	4	22	6	136	3	13	9	32	3	13
Sammatti	668	559	21	1	20	5	18	3	12	3	21	2	3
Siuntio - Sjundeå	1 972	1 631	53	19	33	12	139	8	20	6	32	9	10
Tammisaari - Ekenäs	5 263	3 870	118	269	447	56	217	40	46	36	95	33	36
Tuusula - Tusby	9 441	7 418	386	240	117	70	501	38	66	42	412	95	56
Vantaa - Vanda	24 512	17 737	2 450	1 942	260	213	518	142	143	141	498	314	154
Vihti - Vichtis	6 863	5 467	477	164	162	44	174	33	55	39	166	38	44
Itä-Uusimaa - Östra Nyland	30 478	24 430	852	742	521	212	1 648	161	324	177	916	216	279
Askola	1 820	1 549	38	4	26	17	94	5	12	12	38	15	10
Lapinjärvi - Lapträsk	1 477	1 196	69	3	28	10	61	9	25	9	43	6	18
Liljendal	725	599	19	1	5	4	32	3	13	3	30	4	12
Loviisa - Lovisa	2 203	1 649	73	100	63	35	62	16	41	12	93	38	21
Myrskylä - Mörskom	941	782	24	2	13	5	57	4	12	4	23	4	11
Pernaja - Pernå	1 853	1 517	40	15	66	7	92	4	24	12	54	10	12
Porvoo - Borgo	12 476	9 673	413	534	223	83	632	75	94	80	468	101	100
Pukkila	860	720	32	2	17	6	41	6	7	4	14	6	5
Ruotsinpyhtää Strömfors	1 334	1 104	47	7	16	12	48	7	20	9	46	7	11
Sipoo - Sibbo	6 789	5 641	97	74	64	33	529	32	76	32	107	25	79

Taulukko 3. (jatk.)
Tabell 3. (forts.)
Table 3. (cont.)

Rakennukset käyttötarkoituksen mukaan kunnittain 31.12.2002
Byggnader efter användningssyfte kommunvis
Buildings by intended use and municipality

Alue Område Area	Raken- nuksia yhteensä Bygg- nader totalt Buildings total	Asuinrakennukset Bostadsbyggnader Residential buildings			Muut rakennukset - Övriga byggnader - Other buildings									
		Erilliset pientalot Fri- stående småhus De- tached houses	Rivi- ja ketjutalot Rad- och kedjehus Attached houses	Asuinker- rostalot Fler- vånings- bostads- hus Blocks of flats	Liikera- kennuk- set Affärs- bygg- nader Com- mercial buildings	Toimisto- raken- nuksset Kontors- bygg- nader Office buildings	Liikenteen- rakenn. Trafik- bygg. Transport and commu- nications buildings	Hoito- alan rakenn. Vård- bygg. Buildings for insti- tutional care	Kokoon- tumis- rakenn. Byggn. för sam- lings- lokaler Assembly buildings	Opetus- raken- nuksset Under- visnings- bygg. Educa- tional buildings	Teolli- suus- raken- nuksset Industri- bygg- nader Industrial buildings	Varasto- raken- nuksset Lager- bygg- nader Ware- houses	Muut raken- nuksset Övriga bygg- nader Other buildings	
Varsinais-Suomi														
Egentliga Finland	113 783	86 431	6 360	4 190	3 299	1 026	4 430	598	1 155	708	3 531	1 064	991	
Alastaro	1 446	1 203	48	5	31	13	53	6	19	6	38	12	12	
Askainen - Villnäs	418	357	10	1	20	3	18	1	5	2	1	1	1	
Aura	1 265	1 002	85	9	14	9	54	6	7	6	46	7	20	
Dragsfjärd	1 664	1 241	31	76	150	8	41	6	23	10	41	3	34	
Haiikko	2 959	2 434	167	55	20	10	77	18	28	15	74	15	46	
Houtskari - Houtskär	489	364	9	1	73	4	11	4	3	2	9	1	9	
Iniö	197	133	3	1	43	2	6	2	3	1	3	1	1	
Kaarina - S:t Karins	4 842	3 691	428	128	100	18	156	28	32	17	180	35	29	
Karinainen	1 049	842	40	10	10	11	52	2	7	8	43	16	8	
Kemiö - Kimito	1 692	1 429	37	16	59	13	24	7	15	9	41	15	27	
Kiikala	907	755	39	1	21	10	17	3	10	8	32	2	9	
Kisko	914	795	24	5	18	2	26	3	10	3	20	5	3	
Korppoo - Korpo	625	420	34	4	88	7	28	4	7	4	7	2	20	
Koski Tl	1 204	993	40	7	18	12	30	5	10	13	48	6	22	
Kustavi - Gustavs	726	455	20	1	136	6	35	6	5	4	35	5	18	
Kuusjoki	847	716	30	2	10	6	43	3	7	3	19	3	5	
Laitila	3 190	2 576	109	59	69	19	125	13	21	22	111	43	23	
Lemu	589	510	19	1	11	4	28	1	4	4	6	1	2	
Lieto - Lundo	4 758	4 033	118	49	92	21	186	13	24	21	135	40	26	
Loimaa	2 244	1 630	103	101	69	21	150	13	15	18	82	31	11	
Loimaan kunta Loimaa kommun	2 531	2 186	38	25	37	20	52	10	16	18	85	14	30	
Marttila	1 053	824	33	5	9	14	108	1	16	6	16	12	10	
Masku	1 970	1 634	72	7	16	13	115	6	15	6	57	13	16	
Melliä	682	547	13	2	15	5	34	3	8	4	38	6	7	
Merimasku	572	495	16	1	18	7	14	1	6	3	7	1	5	
Mietoinen	735	624	18	2	9	6	30	5	6	3	17	5	10	
Muurla	638	527	24	1	7	5	21	1	13	4	27	4	5	
Mynämäki	2 447	2 059	100	22	72	17	59	7	15	21	47	15	13	
Naantali - Nådendal	2 784	1 852	267	155	92	31	112	22	34	12	144	31	32	
Nauvo - Nagu	935	633	24	3	155	13	48	3	10	5	14	3	24	
Nousiainen - Nousis	1 672	1 410	37	10	18	7	124	3	11	8	23	8	13	
Oripää	665	545	25	5	12	5	24	3	7	1	22	4	12	
Paimio - Pemar	2 866	2 308	141	64	46	22	84	22	24	23	96	24	12	
Parainen - Pargas	4 276	3 390	115	71	145	39	201	23	52	30	128	32	50	
Perniö - Bjärnä	2 357	1 975	62	34	50	19	51	10	33	16	86	13	8	
Perteli	1 373	1 198	62	4	7	6	32	4	9	4	34	2	11	
Piikkiö - Pikis	2 336	1 961	53	32	40	18	77	7	16	17	74	24	17	
Pyhäranta	1 067	891	17	1	25	11	61	2	12	7	30	6	5	
Pöytyä	1 619	1 377	48	5	17	17	44	5	10	7	48	9	32	
Raisio - Reso	4 988	3 852	309	220	76	42	189	17	39	20	153	49	22	
Rusko	1 226	1 037	40	3	7	1	55	5	7	4	47	5	15	
Rymättylä - Rimito	990	802	25	7	50	4	50	1	8	3	34	1	6	
Salo	5 518	3 974	361	319	141	43	311	32	42	34	154	72	35	
Sauvo - Sagu	1 208	1 039	42	4	16	6	45	6	16	2	22	1	9	

Taulukko 3. (jatkk.) Rakennukset käyttötarkoituksen mukaan kunnittain 31.12.2002
 Tabell 3. (forts.) Byggnader efter användningssyfte kommunvis
 Table 3. (cont.) Buildings by intended use and municipality

Alue Område Area	Raken- nuksia yhteensä Bygg- nader totalt Buildings total	Asuinrakennukset Bostadsbyggnader Residential buildings			Muut rakennukset - Övriga byggnader - Other buildings									
		Erilliset pientalot Fri- stående småhus De- tached houses	Rivi- ja kötjätalot Rad- och kedjehus Attached houses	Asuinker- rostalot Fler- vånings- bostads- hus Blocks of flats	Liikera- kennuk- set Affärs- bygg- nader Com- mercial buildings	Toimisto- raken- nukset Kontors- bygg- nader Office buildings	Liikenteen rakenn. Trafik- byggn. Transport and commu- nications buildings	Hoito- alan rakenn. Vård- byggn. Buildings for insti- tutional care	Kokoon- tumis- rakenn. Byggn. för sam- lings- lokaler Assembly buildings	Opetus- raken- nukset Under- visnings- byggn. Educa- tional buildings	Teolli- suus raken- nukset Industri- bygg- nader Industrial buildings	Varasto- raken- nukset Lager- bygg- nader Ware- houses	Muut raken- nukset Övriga bygg- nader Other buildings	
Somero	4 042	3 248	179	47	115	31	158	13	32	20	136	37	26	
Suomusjärvi	607	502	31	3	15	4	22	5	4	3	14	2	2	
Särkisalo - Finby	401	307	12	3	20	7	16	1	5	3	18	5	4	
Taivassalo - Tövsala	1 058	743	28	9	135	13	66	5	11	4	32	5	7	
Tarvasjoki	898	712	29	4	8	5	68	1	9	4	34	15	9	
Turku - Åbo	19 757	11 606	2 358	2 428	521	336	708	181	308	184	671	337	119	
Uusikaupunki - Nystad	4 981	3 700	291	148	234	35	149	27	67	32	172	52	74	
Vahto	686	588	22	1	20	3	21	5	4	2	16	2	3	
Vehmaa	1 161	927	36	11	50	10	53	5	15	12	27	8	7	
Velkua	137	100	2	1	12	1	12	1	2	1	3	2	1	
Västernärjärd	457	391	8	2	9	4	22	6	4	3	4	1	4	
Yläne	1 065	888	28	7	28	7	34	8	14	6	30	5	10	
Satakunta	79 533	63 320	3 094	1 739	1 796	655	3 412	347	772	461	2 505	892	540	
Eura	3 931	3 213	162	45	81	26	140	16	41	19	133	24	31	
Eurajoki- Euraâminne	2 575	2 097	78	6	70	28	128	8	23	11	70	32	24	
Harjavalta	2 697	2 010	148	71	61	31	93	24	31	13	150	45	20	
Honkajoki	1 011	815	34	3	20	7	55	5	12	8	39	8	5	
Huittinen	3 313	2 699	150	52	76	24	114	15	33	18	81	32	19	
Jämijärvi	1 023	871	25	5	12	4	48	9	9	5	20	9	6	
Kankaanpää	4 224	3 436	204	95	73	24	134	16	23	32	115	50	22	
Karvia	1 362	1 124	35	4	44	10	50	6	13	7	48	11	10	
Kiikoinen	597	490	30	1	7	5	25	3	5	4	17	5	5	
Kiukainen	1 576	1 340	41	9	13	12	41	1	14	14	55	18	19	
Kodisjoki	252	222	5	1	4	1	8	1	5	1	2	1	2	
Kokemäki - Kumo	3 796	3 128	123	37	95	35	117	12	39	32	104	41	33	
Kullaa	867	742	17	1	9	4	47	4	5	7	23	2	6	
Köyliö - Kjölo	1 461	1 282	21	5	19	12	32	8	18	8	38	11	7	
Lappi	1 389	1 158	32	8	25	13	29	6	16	14	56	14	18	
Lavia	1 135	967	30	4	15	7	36	4	7	6	36	11	12	
Luvia	1 502	1 257	33	2	11	8	68	6	21	6	59	14	17	
Merikarvia - Sastmola	1 732	1 432	34	13	71	10	54	7	22	13	54	12	10	
Nakkila	2 576	2 043	78	24	26	18	210	4	23	12	96	32	10	
Noormarkku-Norrmark	2 479	2 027	77	19	37	16	161	12	28	8	72	15	7	
Pomarkku - Påmark	1 214	977	39	8	43	10	53	3	11	5	39	14	12	
Pori -Björneborg	20 055	15 261	860	765	473	183	1 134	101	166	99	622	293	98	
Punkalaidun	1 717	1 442	62	12	30	12	34	8	29	12	45	13	18	
Rauma - Raumo	9 043	6 786	446	439	273	105	284	34	116	57	317	122	64	
Siikainen	997	772	33	2	46	9	64	4	14	14	26	6	7	
Säkylä	2 076	1 579	92	30	115	14	89	6	22	9	68	27	25	
Ulvila - Ulvsby	4 012	3 381	181	78	32	21	124	22	21	19	95	17	21	
Vampula	921	769	24	1	15	6	40	3	5	8	25	14	12	
Kanta-Häme														
Egentliga Tavastland	47 336	37 179	2 068	1 681	1 258	380	1 634	235	454	354	1 296	442	355	
Forssa	4 369	3 317	143	214	169	34	128	18	45	32	160	69	40	
Hattula	3 391	2 771	119	56	82	21	193	10	23	14	58	20	24	
Hauho	1 753	1 473	62	15	74	13	37	6	11	10	34	5	13	

Taulukko 3. (jatk.)
Tabell 3. (forts.)
Table 3. (cont.)

Rakennukset käyttötarkoituksen mukaan kunnittain 31.12.2002
Byggnader efter användningssyfte kommunvis
Buildings by intended use and municipality

Alue Område Area	Raken- nuksia yhteensä Bygg- nader totalt Buildings total	Asuinrakennukset Bostadsbyggnader Residential buildings			Muut rakennukset - Övriga byggnader - Other buildings									
		Erilliset pientalot Fri- stående småhus De- tached houses	Rivi- ja ketjutalot Rad- och kedjehus Attached houses	Asuinker- rostalot Fler- vånings- bostads- hus Blocks of flats	Liikera- kennuk- set Affärs- bygg- nader Com- mercial buildings	Toimisto- raken- nuksset Kontors- bygg- nader Office buildings	Liikenteen rakenn. Trafik- bygg. Transport and commu- nications buildings	Hoito- alan rakenn. Vård- bygg. Buildings for insti- tutional care	Kokoon- tumis- rakenn. Byggn. för sam- lings- lokaler Assembly buildings	Opetus- raken- nuksset Under- visnings- bygg. Educa- tional buildings	Teolii- suus raken- nuksset Industri- bygg- nader Industrial buildings	Varasto- raken- nuksset Lager- bygg- nader Ware- houses	Muut raken- nuksset Övriga bygg- nader Other buildings	
Hausjärvi	3 102	2 524	118	29	34	25	149	14	39	17	99	36	18	
Humpkala	1 123	866	25	14	43	5	76	5	12	5	42	16	14	
Hämeenlinna Tavastehus	8 774	6 379	675	688	218	88	146	69	94	88	198	101	30	
Janakkala	4 804	3 757	233	155	102	37	189	31	43	29	152	32	44	
Jokioinen - Jockis	2 147	1 770	72	18	20	12	90	9	17	24	65	16	34	
Kalvola	1 376	1 156	45	14	16	11	39	5	17	6	45	6	16	
Lammi	2 243	1 781	91	48	89	16	97	15	15	27	36	12	16	
Loppi	3 073	2 552	90	25	112	14	114	9	29	16	64	26	22	
Renko	1 084	894	37	3	24	13	35	4	10	7	40	9	8	
Riihimäki	5 573	4 190	246	371	124	67	186	26	43	38	182	79	21	
Tammela	2 614	2 185	57	19	80	10	102	7	27	25	68	8	26	
Tuulos	755	593	27	4	48	6	31	2	15	5	13	1	11	
Ypäjä	1 155	971	28	8	23	8	22	5	14	11	40	7	18	
Pirkanmaa - Birkaland . .	108 806	82 540	5 941	5 200	2 910	814	3 719	563	1 056	629	3 595	920	919	
Hämeenkyrö-Tavastkyro	3 739	3 138	143	48	88	25	56	15	32	22	133	18	21	
Ikaalinen - Ikaalis	3 088	2 484	103	58	116	32	95	16	31	30	84	27	12	
Juupajoki	1 068	807	46	13	32	16	50	3	11	8	59	11	12	
Kangasala	6 344	5 130	277	207	91	29	222	26	45	24	196	41	56	
Kihniö	1 133	897	33	6	47	8	34	6	12	8	55	13	14	
Kuhmalampi	591	494	17	1	12	3	32	3	10	1	9	2	8	
Kuru	1 342	1 069	54	9	61	14	34	10	16	11	38	10	16	
Kylmäkoski	1 068	842	44	2	26	10	43	6	11	6	46	15	17	
Lempäälä	5 116	4 262	198	97	77	30	115	16	43	21	156	54	47	
Luopioinen	1 288	978	57	6	95	13	47	5	13	14	30	5	25	
Längelmäki	992	814	29	9	42	9	43	2	8	5	15	2	14	
Mouhijärvi	1 312	1 126	44	3	20	10	30	5	13	11	32	4	14	
Mänttä	1 731	1 273	80	87	43	9	62	13	21	16	83	35	9	
Nokia	6 858	5 443	348	279	120	36	192	52	54	28	210	39	57	
Orivesi	3 211	2 631	135	77	92	17	91	9	33	17	63	19	27	
Parkano	3 020	2 351	94	39	82	18	186	16	37	17	124	45	11	
Pirkkala - Birkala	3 244	2 504	244	86	36	16	155	14	17	9	124	15	24	
Päikkälä	1 905	1 465	46	23	165	10	66	5	22	8	51	17	27	
Ruovesi	2 622	2 059	82	43	132	35	86	9	27	22	78	17	32	
Sahalahti	869	682	44	8	12	7	51	3	5	6	27	11	13	
Suodenniemi	675	579	31	1	17	4	8	2	6	3	17	2	6	
Tampere-Tammerfors . .	24 005	14 611	2 410	3 323	672	245	935	151	214	149	904	245	146	
Toijala	2 329	1 823	107	87	57	17	45	12	19	9	91	44	18	
Urjala	2 674	2 193	89	23	73	25	104	7	19	19	87	20	15	
Valkeakoski	5 283	4 062	241	232	124	33	221	16	80	36	164	40	34	
Vammala	5 488	4 501	106	176	140	35	148	18	55	39	169	60	41	
Vesilahti	1 617	1 395	40	3	30	11	57	6	21	12	18	3	21	
Viiala	1 762	1 421	65	37	34	9	82	7	12	5	65	18	7	
Viljakkala	952	815	25	1	40	5	21	1	10	2	23	2	8	
Vilppula	2 353	1 785	124	39	48	20	118	43	28	16	101	15	16	
Virrat-Virdois	3 247	2 582	95	61	126	20	129	10	66	19	88	24	27	
Ylöjärvi	5 712	4 617	404	105	127	29	100	49	36	25	158	30	32	

Taulukko 3. (jatk.) Rakennukset käyttötarkoituksen mukaan kunnittain 31.12.2002
 Tabell 3. (forts.) Byggnader efter användningssyfte kommunvis
 Table 3. (cont.) Buildings by intended use and municipality

Alue Område Area	Raken- nuksia yhteensä Byggnader totalt Buildings total	Asuinrakennukset Bostadsbyggnader Residential buildings			Muut rakennukset - Övriga byggnader - Other buildings								
		Erilliset pientalot Fri- stående småhus De- tached houses	Rivi- ja ketjutalot Rad- och kedjehus Attached houses	Asuinker- rostalot Fler- vånings- bostads- hus Blocks of flats	Liikera- kennuk- set Affärs- bygg- nader Com- mercial buildings	Toimisto- raken- nuksset Kontors- bygg- nader Office buildings	Liikenteen rakenn. Trafik- bygg. Transport and commu- nications buildings	Hoito- alan rakenn. Vård- bygg. Buildings for insti- tutional care	Kokoon- tumis rakenn. Byggn. för sam- lings- lokaler Assembly buildings	Opetus- raken- nuksset Under- visnings- bygg. Educa- tional buildings	Teolli- suus raken- nuksset Industri- bygg- nader Industrial buildings	Varasto- raken- nuksset Lager- bygg- nader Ware- houses	Muut raken- nuksset Övriga bygg- nader Other buildings
Äetsä	2 168	1 707	86	14	33	14	61	7	29	11	97	17	92
Päijät-Häme	47 579	36 769	1 959	2 320	1 356	292	1 587	211	431	246	1 633	442	333
Artjärvi-Artsjö	789	656	27	2	23	5	28	3	14	6	18	4	3
Asikkala	3 327	2 676	114	46	149	15	137	6	45	15	75	26	23
Hartola	1 756	1 383	68	27	102	8	62	6	21	11	50	10	8
Heinola	5 389	4 018	243	251	274	49	133	36	54	30	233	48	20
Hollola	5 790	4 707	262	118	96	29	175	17	35	23	206	56	66
Hämeenkoski	987	833	41	4	26	6	31	4	4	6	20	4	8
Kärkölä	1 950	1 582	88	15	32	17	85	6	21	7	62	21	14
Lahti	14 120	9 928	659	1 605	305	98	500	81	116	76	502	184	66
Nastola	4 376	3 477	147	106	100	22	177	12	45	23	206	32	29
Orimattila	5 090	4 293	163	97	48	19	155	23	38	23	148	35	48
Padasjoki	1 784	1 427	51	19	105	12	60	9	9	14	55	11	12
Sysmä	2 221	1 789	96	30	96	12	44	8	29	12	58	11	36
Kymenlaakso													
Kymmenedalen	54 141	42 674	2 413	1 833	1 181	448	1 948	254	491	308	1 539	541	511
Anjalankoski	6 354	5 389	184	109	112	48	151	27	56	37	161	18	62
Elimäki	2 941	2 458	146	29	44	10	93	16	27	22	64	10	22
Hamina - Fredrikshamn	7 176	5 664	354	178	92	65	264	29	67	32	237	97	97
Iitti	2 890	2 325	137	32	73	14	99	14	18	25	105	22	26
Jaala	1 185	928	42	1	114	9	20	3	21	5	24	5	13
Kotka	12 092	8 791	569	781	350	143	489	60	89	72	458	201	89
Kouvola	5 697	4 082	362	451	122	63	238	25	61	33	117	102	41
Kuusankoski	6 152	5 135	252	187	68	34	162	39	43	23	155	37	17
Miehikkälä	1 281	1 073	39	6	27	10	57	10	14	10	24	3	8
Pyhtää-Pyttis	2 118	1 773	70	12	46	8	95	6	19	8	43	13	25
Valkeala	4 398	3 642	179	40	88	27	104	19	48	26	120	16	89
Virolahti	1 857	1 414	79	7	45	17	176	6	28	15	31	17	22
Etelä-Karjala													
Södra Karelen	41 656	33 106	1 513	1 366	1 424	317	1 363	206	428	231	1 147	323	232
Imatra	8 439	6 941	302	294	231	56	133	39	51	40	244	68	40
Joutseno	3 804	3 083	152	59	82	23	98	30	36	21	152	43	25
Lappeenranta													
Vilmanstrand	12 619	9 715	417	892	280	133	365	79	121	79	325	137	76
Lemi	1 387	1 121	70	2	61	5	55	4	16	5	36	4	8
Luumäki	2 521	1 907	121	26	174	19	121	10	30	13	64	21	15
Parikkala	1 930	1 603	59	34	63	14	52	6	29	12	42	10	6
Rautjärvi	1 916	1 601	69	20	41	17	57	3	19	16	59	6	8
Ruokolahti	2 621	2 207	79	17	83	11	100	7	36	14	55	3	9
Saari	727	601	23	1	31	4	15	7	17	3	16	4	5
Savitaipale	2 064	1 523	77	15	134	11	177	8	26	11	65	10	7
Suomenniemi	555	415	23	1	32	2	29	3	8	4	29	6	4
Taipalsaari	1 899	1 473	82	6	170	9	76	6	18	5	35	6	13
Uukuniemi	373	277	12	1	24	6	34	1	6	3	7	1	2
Ylämaa	801	639	27	1	18	7	51	3	15	5	18	4	14

Taufukko 3. (jatk.)
 Tabell 3. (forts.)
 Table 3. (cont.)

Rakennukset käyttötarkoituksen mukaan kunnittain 31.12.2002
 Byggnader efter användningssyfte kommunvis
 Buildings by intended use and municipality

Alue Område Area	Raken- nuksia yhteensä Bygg- nader totalt Buildings total	Asuinrakennukset Bostadsbyggnader Residential buildings			Muut rakennukset - Övriga byggnader - Other buildings								
		Erilliset pientalot Fri- stående småhus De- tached houses	Rivi- ja ketjutalot Rad- och kedjehus Attached houses	Asuinker- rostalot Fler- vånings- bostads- hus Blocks of flats	Liikera- kennuk- set Affärs- bygg- nader Com- mercial buildings	Toimisto- raken- nuksset Kontors- bygg- nader Office buildings	Liikenteen- rakenn. Trafik- byggn. Transport and commu- nications buildings	Hoito- alan rakenn. Vård- byggn. Buildings for insti- tutional care	Kokoon- tumis- rakenn. Byggn. för sam- lings- lokaler Assembly buildings	Opetus- raken- nuksset Under- visnings- byggn. Educa- tional buildings	Teolli- suus raken- nuksset Industri- bygg- nader Industrial buildings	Varasto- raken- nuksset Lager- bygg- nader Ware- houses	Muut raken- nuksset Övriga bygg- nader Other buildings
Etelä-Savo - Södra Savolax	52 902	40 805	2 744	1 644	2 528	424	1 637	301	532	387	1 267	339	294
Enonkoski	832	637	55	3	38	4	28	3	12	8	26	8	10
Haukivuori	1 076	890	32	17	43	7	31	8	10	4	22	1	11
Heinävesi	2 130	1 636	88	23	150	16	84	10	35	16	53	6	13
Hirvensalmi	1 262	1 038	62	5	43	12	25	3	12	8	36	9	9
Joroinen	2 253	1 843	135	19	43	18	59	8	23	15	53	18	19
Juva	2 924	2 380	130	42	111	9	127	13	18	27	49	12	6
Jäppilä	693	591	19	2	12	4	19	3	5	5	25	2	6
Kangasniemi	2 648	2 074	129	30	91	13	135	8	31	21	70	19	27
Kerimäki	2 503	1 939	144	12	155	17	121	7	14	13	64	7	10
Mikkeli - S:t Michel	10 832	8 158	626	655	316	108	306	84	100	93	257	96	33
Mäntyharju	2 968	2 333	135	57	173	14	93	20	27	20	74	15	7
Pertunmaa	1 121	886	55	6	75	11	26	4	10	5	31	8	4
Pieksämäen mlk													
Pieksämäki lk	2 486	2 022	80	11	50	13	126	30	26	24	73	15	16
Pieksämäki	2 865	2 066	193	239	69	36	87	14	32	17	70	28	14
Punkaharju	2 020	1 361	86	19	350	16	41	18	28	17	57	8	19
Puumala	1 433	1 053	54	18	181	11	49	10	12	9	20	10	6
Rantasalmi	1 927	1 500	66	27	159	14	42	6	22	12	47	10	22
Ristiina	2 026	1 662	88	33	78	12	61	6	18	10	39	7	12
Savonlinna - Nyslott	6 108	4 528	436	416	207	62	116	28	56	45	133	50	31
Savonranta	647	500	35	3	40	6	18	4	8	3	22	2	6
Sulkava	1 562	1 248	68	6	101	14	29	12	24	10	35	7	8
Virtasalmi	586	460	28	1	43	7	14	2	9	5	11	1	5
Pohjois-Savo Norra Savolax	71 681	55 357	3 850	2 569	2 185	522	2 628	368	814	550	1 880	550	408
Iisalmi	6 153	4 799	263	283	161	55	166	44	64	48	199	46	25
Juankoski	2 331	1 915	99	26	64	10	73	9	22	20	71	7	15
Kaavi	1 598	1 291	80	19	51	14	40	3	28	12	44	10	6
Kangaslampi	840	660	32	1	42	2	68	2	7	6	12	3	5
Karttula	1 402	1 201	41	6	44	6	28	5	15	14	28	7	7
Keitele	1 195	940	59	14	39	9	39	6	14	7	43	19	6
Kiuruvesi	3 888	3 294	176	46	73	24	108	11	28	31	49	17	31
Kuopio	12 942	8 178	1 046	1 412	441	155	598	113	181	126	456	159	77
Lapinlahti	2 964	2 513	131	27	58	14	60	11	29	14	72	12	23
Leppävirta	4 038	3 278	206	63	145	17	102	11	48	34	94	17	23
Maaninka	1 742	1 457	67	4	32	10	92	5	10	16	35	7	7
Niisjä	3 001	2 360	115	25	216	14	124	10	40	17	57	9	14
Pielavesi	2 449	1 965	73	28	60	20	151	11	38	23	46	12	22
Rautalampi	1 754	1 437	57	19	80	11	43	16	19	12	42	12	6
Rautavaara	1 175	967	42	12	50	4	36	7	13	11	26	2	5
Siilinjärvi	5 614	4 346	443	88	104	23	292	26	46	38	153	37	18
Sonkajärvi	2 260	1 875	88	14	76	13	57	15	21	16	44	10	31
Suonenjoki	2 811	2 254	104	93	74	12	71	12	35	23	78	43	12
Tervo	870	691	35	5	49	6	26	6	10	7	21	10	4
Tuusniemi	1 613	1 333	66	13	59	7	64	3	18	10	25	2	13
Varkaus	5 527	3 933	386	352	135	59	278	21	61	29	169	87	17

Taulukko 3. (jatk.) Rakennukset käyttötarkoituksen mukaan kunnittain 31.12.2002
 Tabell 3. (forts.) Byggnader efter användningssyfte kommunvis
 Table 3. (cont.) Buildings by intended use and municipality

Alue Område Area	Raken- nuksia yhteensä Bygg- nader totalt Buildings total	Asuinrakennukset Bostadsbyggnader Residential buildings			Muut rakennukset - Övriga byggnader - Other buildings								
		Erilliset pientalot Fri- stående småhus De- tached houses	Rivi- ja ketjutalot Rad- och kedjehus Attached houses	Asuinker- rostalot Fler- vånings- bostads- hus Blocks of flats	Liikera- kennuk- set Affärs- bygg- nader Com- mercial buildings	Toimisto- raken- nuksset Kontors- bygg- nader Office buildings	Liikenteen rakenn. Trafik- byggn. Transport and commu- nications buildings	Hoito- alan rakenn. Vård- byggn. Buildings for insti- tutional care	Kokoon- tumis rakenn. Byggn. för sam- lings- lokaler Assembly buildings	Opetus- raken- nuksset Under- visnings- byggn. Educa- tional buildings	Teolli- suus raken- nuksset Industri- bygg- nader Industrial buildings	Varasto- raken- nuksset Lager- bygg- nader Ware- houses	Muut raken- nuksset Övriga bygg- nader Other buildings
Varpaisjärvi	1 392	1 144	76	1	39	9	23	4	12	8	56	9	11
Vehmersalmi	989	849	43	5	32	7	18	3	9	7	7	1	8
Vesanto	1 251	1 037	63	6	29	10	34	9	17	10	25	6	5
Vieremä	1 882	1 640	59	7	32	11	37	5	29	11	28	6	17
Pohjois-Karjala Norra Karelen North Karelia	56 792	44 100	3 105	1 484	2 013	381	1 897	272	605	466	1 552	417	500
Eno	2 917	2 290	179	24	85	16	80	8	36	18	146	17	18
Ilomantsi	3 006	2 279	143	42	181	16	149	12	42	36	59	9	38
Joensuu	8 829	6 065	809	897	245	89	150	67	47	81	240	103	36
Juuka	2 986	2 421	147	26	101	15	91	7	31	21	75	14	37
Kesälahti	1 361	949	68	6	144	11	80	4	20	9	34	14	22
Kiihtelysvaara	1 149	939	55	2	27	10	31	8	12	10	35	8	12
Kitee	3 765	2 967	139	92	149	22	130	13	46	37	93	36	41
Kontiolahti	4 334	3 556	232	16	76	27	195	24	38	25	111	12	22
Lieksa	6 005	4 796	204	123	276	30	181	26	86	40	123	52	68
Liperi	4 514	3 630	219	37	114	27	202	27	49	38	117	20	34
Nurmes	3 691	2 776	182	92	219	27	134	16	41	35	104	34	31
Outokumpu	2 745	2 125	158	69	69	27	73	10	31	26	114	35	8
Polvijärvi	2 478	1 947	130	10	107	11	144	7	25	16	64	8	9
Pyhäselkä	2 451	2 038	157	1	30	10	54	13	24	17	68	17	22
Rääkkylä	1 505	1 248	72	3	31	10	26	7	17	10	42	10	29
Tohmajärvi	2 226	1 788	89	23	58	13	104	9	25	21	51	13	32
Tuupovaara	1 192	970	49	5	42	10	31	6	15	8	37	8	11
Valtimo	1 269	1 038	54	14	44	6	25	6	15	15	32	4	16
Värtsilä	369	278	19	2	15	4	17	2	5	3	7	3	14
Keski-Suomi Mellersta Finland Central Finland	74 389	57 983	3 811	2 428	2 335	524	2 419	423	759	530	2 159	512	506
Hankasalmi	2 247	1 865	108	11	68	13	37	11	33	14	59	18	10
Joutsa	1 639	1 279	103	23	88	14	38	10	16	10	46	7	5
Jyväskylä	10 171	6 501	817	1 330	260	143	345	100	101	121	280	126	47
Jyväskylän mlk Jyväskylä lk	8 133	6 764	518	241	115	24	56	34	37	34	220	39	51
Jämsä	5 502	4 124	239	139	309	39	258	20	92	26	160	46	50
Jämsänkoski	2 746	2 172	123	68	65	20	125	8	25	20	81	27	12
Kannonkoski	817	639	32	1	43	4	30	7	13	7	31	3	7
Karstula	2 074	1 651	99	7	80	23	56	8	25	16	75	21	13
Keuruu	3 926	3 073	161	106	150	25	137	19	51	24	101	27	52
Kinnula	778	645	35	1	32	3	16	2	6	8	27	1	3
Kivijärvi	719	555	31	7	37	6	29	8	11	5	23	3	4
Konnevesi	1 378	1 119	53	8	37	10	61	6	18	11	28	9	18
Korpilahti	2 115	1 736	89	13	69	8	65	9	20	14	43	8	41
Kuhmoinen	1 534	1 192	56	23	55	11	93	8	14	7	46	5	24
Kyyjärvi	787	603	35	4	36	5	36	7	8	6	33	9	5
Laukaa	5 803	4 634	275	41	121	29	347	40	47	36	174	37	22
Leivonmäki	618	474	34	1	39	7	18	2	6	4	25	4	5
Luhanka	495	389	20	3	34	3	15	2	9	3	12	2	3

Taulukko 3. (jatk.)
Tabell 3. (forts.)
Table 3. (cont.)

Rakennukset käyttötarkoituksen mukaan kunnittain 31.12.2002
Byggnader efter användningssyfte kommunvis
Buildings by intended use and municipality

Alue Område Area	Raken- nuksia yhteensä Bygg- nader totalt Buildings total	Asuinrakennukset Bostadsbyggnader Residential buildings			Muut rakennukset - Övriga byggnader - Other buildings								
		Erilliset pientalot Fri- stående småhus De- tached houses	Rivi- ja ketjutalot Rad- och kedjehus Attached houses	Asuinker- rostalot Fler- vånings- bostads- hus Blocks of flats	Liikera- kennuk- set Affärs- bygg- nader Com- mercial buildings	Toimisto- raken- nukset Kontors- bygg- nader Office buildings	Liikenteen- rakenn. Trafik- byggn. Transport and commu- nications buildings	Hoito- alan rakenn. Vård- byggn. Buildings for insti- tutional care	Kokoon- tumis- rakenn. Byggn. för sam- lings- lokaaler Assembly buildings	Opetus- raken- nukset Under- visnings- byggn. Educa- tional buildings	Teolli- suus raken- nukset Industri- bygg- nader Industrial buildings	Varasto- raken- nukset Lager- bygg- nader Ware- houses	Muut raken- nukset Övriga bygg- nader Other buildings
Multia	974	788	42	5	30	4	34	6	10	8	29	4	14
Muurame	2 315	1 925	124	66	46	8	25	11	13	6	65	8	18
Petäjävesi	1 564	1 286	61	15	51	16	54	6	11	12	35	3	14
Pihtipudas	2 132	1 725	124	7	73	17	61	8	22	18	55	11	11
Pylkönmäki	538	417	24	2	29	5	19	4	4	2	19	4	9
Saarijärvi	3 921	3 138	149	52	168	24	149	20	34	36	105	31	15
Sumiainen	567	491	21	1	20	3	7	2	10	5	8	1	1
Suolahti	1 559	1 171	81	71	32	10	51	27	19	10	68	15	4
Toivakka	1 012	849	43	1	30	8	30	5	10	7	21	3	6
Uurainen	1 220	1 024	42	3	29	5	40	3	15	8	36	7	8
Viitasaari	2 922	2 312	128	39	79	18	109	14	42	33	111	22	15
Äänekoski	4 183	3 442	144	143	110	19	78	16	37	19	143	12	20
Etelä-Pohjanmaa Södra Österbotten South Ostrobothnia	70 519	56 319	3 137	917	1 698	511	2 431	323	750	504	2 554	633	742
Alahärmä	1 887	1 569	65	5	32	13	30	11	25	8	67	21	41
Alajärvi	3 479	2 845	98	11	120	28	100	9	28	26	141	34	39
Alavus	3 658	2 958	129	40	105	19	136	15	36	29	152	19	20
Evijärvi	1 226	938	42	5	30	6	59	5	16	8	44	8	65
Ilmajoki	4 511	3 733	138	30	78	24	146	13	51	51	164	39	44
Isojoki - Storå	1 246	980	43	8	48	8	29	9	21	8	57	16	19
Jalasjärvi	3 530	2 887	151	29	56	32	144	15	36	40	92	27	21
Jurva	2 005	1 604	54	18	44	14	78	8	25	19	114	18	9
Karjajoki - Bötom	826	685	31	1	11	7	23	6	12	6	37	4	4
Kauhajoki	5 769	4 745	278	58	106	37	133	18	52	44	220	48	30
Kauhava	3 006	2 389	128	55	68	20	143	11	32	16	99	32	13
Kortesjärvi	973	789	34	2	17	12	26	5	20	6	39	8	15
Kuortane	1 872	1 488	73	8	67	17	85	4	26	12	65	15	12
Kurikka	4 175	3 224	153	35	78	18	342	16	44	25	176	38	26
Lappajärvi	1 594	1 284	32	16	68	12	38	9	16	11	72	8	28
Lapua - Lappo	5 104	4 096	148	78	122	33	172	19	47	42	170	39	138
Lehtimäki	909	727	31	3	41	3	24	4	11	7	33	5	20
Nurmo	3 410	2 767	246	23	50	8	145	6	17	10	87	39	12
Peräseinäjoki	1 635	1 364	48	9	47	15	48	5	14	10	55	11	9
Seinäjoki	6 505	4 656	694	422	128	69	136	61	54	39	136	86	24
Soini	1 208	977	47	1	50	7	24	3	12	11	55	12	9
Teuva - Östermark	2 724	2 295	88	7	39	26	65	13	25	18	114	16	18
Töysä	1 329	1 010	67	9	57	11	48	8	25	5	69	10	10
Vimpeli - Vindala	1 479	1 189	26	5	31	14	20	14	21	10	80	13	56
Ylihärmä	1 228	959	78	5	19	10	45	8	15	7	55	11	16
Ylistaro	2 409	1 993	88	2	56	20	72	9	21	15	86	29	18
Ähtäri - Etseri	2 822	2 168	127	33	130	28	120	19	48	21	75	27	26
Pohjanmaa - Österbotten Ostrobothnia	55 523	42 378	1 626	1 890	1 193	466	3 763	296	787	356	1 803	495	470
Isokyrö - Storkyro	2 092	1 769	76	16	48	14	58	9	26	16	41	7	12
Kaskinen - Kaskö	647	468	10	28	14	10	28	2	9	5	54	14	5
Korsnäs	1 122	838	27	2	43	12	96	3	21	7	41	16	16

Taulukko 3. (jatk.)
 Tabell 3. (forts.)
 Table 3. (cont.)

Rakennukset käyttötarkoituksen mukaan kunnittain 31.12.2002
 Byggnader efter användningssyfte kommunvis
 Buildings by intended use and municipality

Alue Område Area	Raken- nuksia yhteensä Bygg- nader totalt Buildings total	Asuinrakennukset Bostadsbyggnader Residential buildings			Muut rakennukset - Övriga byggnader - Other buildings									
		Erilliset pientalot Fri- stående småhus De- tached houses	Rivi- ja ketjutalot Rad- och kedjehus Attached houses	Asuinker- rostalot Fler- vånings- bostads- hus Blocks of flats	Liikera- kennuk- set Affärs- bygg- nader Com- mercial buildings	Toimisto- raken- nuks Kontors- bygg- nader Office buildings	Liikenteen rakenn. Trafik- bygg. Transport and commu- nications buildings	Hoito- alan rakenn. Vård- bygg. Buildings for insti- tutional care	Kokoon- tumis- rakenn. Byggn. för sam- lings- lokaler Assembly buildings	Opetus- raken- nuks Under- visnings- bygg. Educa- tional buildings	Teolli- suus raken- nuks Industri- bygg- nader Industrial buildings	Varasto- raken- nuks Lager- bygg- nader Ware- houses	Muut raken- nuks Övriga bygg- nader Other buildings	
Kristiinankaupunki														
Kristinestad	3 545	2 814	100	28	85	38	198	22	57	23	127	28	25	
Kruunupyö - Kronoby	2 828	2 214	34	13	41	21	304	13	42	19	81	30	16	
Laihia - Laihela	2 758	2 240	115	28	42	23	169	7	28	13	63	22	8	
Luoto - Larsmo	1 266	1 077	27	7	25	7	23	9	23	10	35	4	19	
Maalahti - Malax	2 563	2 117	66	9	54	20	88	17	43	15	98	13	23	
Maksamaa - Maxmo	534	440	11	1	15	1	24	5	14	3	10	4	6	
Mustasaari - Korsholm	6 570	5 245	199	32	103	17	555	26	86	33	177	38	59	
Närpiö - Närpes	4 575	3 632	64	36	140	31	307	21	77	16	161	43	47	
Oravainen - Oravais	987	795	11	14	20	13	46	5	25	6	27	12	13	
Pedersören kunta														
Pedersöre	4 029	3 096	51	19	55	32	461	21	59	28	148	20	39	
Pietarsaari														
Jakobstad	5 227	3 910	202	243	108	50	325	38	68	36	179	43	25	
Uusikaarlepyy														
Nykarleby	3 073	2 378	64	41	51	26	256	13	41	22	104	29	48	
Vaasa - Vasa	10 079	6 424	477	1 344	265	126	573	70	138	77	353	143	89	
Vähäkylä - Lillkyro	2 000	1 642	50	16	42	16	106	7	15	12	60	22	12	
Vöyri - Vörå	1 628	1 279	42	13	42	9	146	8	15	15	44	7	8	
Keski-Pohjanmaa														
Mellersta Österbotten														
Central Ostrobothnia	22 664	18 260	884	428	584	168	697	121	248	158	743	194	179	
Halsua	659	519	22	1	29	4	18	5	22	7	22	6	4	
Himanka	1 259	1 008	51	1	67	11	28	5	12	7	48	8	14	
Kannus	2 164	1 722	122	25	59	24	50	10	23	20	69	22	18	
Kaustinen - Kaustby	1 653	1 340	75	4	35	10	58	9	18	13	72	13	6	
Kokkola - Karleby	9 355	7 389	343	378	212	68	298	54	82	49	318	99	65	
Kälviä - Kelviä	1 582	1 348	50	7	33	9	41	5	18	11	36	15	9	
Lestijärvi	418	328	17	1	21	2	16	3	10	2	13	2	4	
Lohtaja - Lochteå	1 089	928	31	2	24	5	31	7	8	6	27	5	15	
Perho	1 139	926	42	1	24	7	44	7	12	13	45	5	13	
Toholampi	1 414	1 159	65	5	32	5	39	7	17	13	47	9	16	
Ullava	408	338	17	1	13	4	15	4	7	1	8	1	1	
Veteli - Vetil	1 524	1 255	49	5	35	19	59	5	19	16	38	10	14	
Pohjois-Pohjanmaa														
Norra Österbotten														
North Ostrobothnia	105 540	82 693	5 720	2 582	3 414	845	3 826	547	1 026	802	2 612	712	761	
Alavieska	1 130	958	50	3	9	7	32	7	10	9	25	8	12	
Haapajärvi	2 783	2 303	100	49	71	22	50	11	25	21	90	18	23	
Haapavesi	3 034	2 279	155	26	90	13	260	18	30	35	89	21	18	
Hailuoto - Karlö	566	434	11	1	34	4	28	4	24	5	12	2	8	
Haukipudas	5 126	4 290	262	45	73	20	161	11	34	37	138	32	23	
Ili	2 577	2 090	101	3	74	16	153	9	24	16	62	12	17	
Kalajokki	3 720	2 908	99	25	283	33	68	17	45	29	118	46	49	
Kempele	3 434	2 800	251	37	48	14	102	10	29	17	98	12	16	
Kestilä	779	639	30	5	18	5	34	6	8	11	19	1	3	
Kiiminki	3 240	2 643	212	15	22	12	213	9	21	11	51	11	20	
Kuivaniemi	1 012	796	43	1	56	10	22	9	14	10	38	4	10	
Kuusamo	6 413	4 680	280	144	690	43	231	17	57	50	157	19	45	

Taulukko 3. (jatk.)
 Tabell 3. (forts.)
 Table 3. (cont.)

Rakennukset käyttötarkoituksen mukaan kunnittain 31.12.2002
 Byggnader efter användningssyfte kommunvis
 Buildings by intended use and municipality

Alue Område Area	Raken- nuksia yhteensä Bygg- nader totalt Buildings total	Asuinrakennukset Bostadsbyggnader Residential buildings				Muut rakennukset - Övriga byggnader - Other buildings								
		Erilliset pientalot Fri- stående småhus De- tached houses	Rivi- ja ketjutalot Rad- och kedjehus Attached houses	Asuinker- rostalot Fler- vånings- bostads- hus Blocks of flats	Liikera- kennuk- set Affärs- bygg- nader Com- mercial buildings	Toimisto- raken- ukset Kontors- bygg- nader Office buildings	Liikenteen rakenn. Trafik- bygg. Transport and commu- nications buildings	Hoito- alan rakenn. Vård- bygg. Buildings for insti- tutional care	Kokoon- tumis- rakenn. Byggn. för sam- lings- lokaler Assembly buildings	Opetus- raken- ukset Under- visnings- bygg. Educa- tional buildings	Teolli- suus- raken- ukset Industri- bygg- nader Industrial buildings	Varasto- raken- ukset Lager- bygg- nader Ware- houses	Muut raken- ukset Övriga bygg- nader Other buildings	
Kärsämäki	1 218	1 006	79	4	25	9	28	6	8	8	32	4	9	
Liminka - Limingo	2 122	1 691	86	6	50	11	175	11	19	21	32	8	12	
Lumijoki	652	546	32	1	8	6	23	4	10	3	14	1	6	
Merijärvi	524	442	15	1	4	4	29	3	8	7	9	2	1	
Muhos	2 746	2 246	170	30	62	12	70	23	26	27	45	21	14	
Nivala	3 720	3 181	191	22	53	11	42	14	33	37	101	10	25	
Oulainen	2 689	2 156	155	41	51	19	110	18	28	17	59	18	17	
Oulu -Uleåborg	18 814	13 200	1 694	1 713	365	268	460	143	130	136	414	195	96	
Oulunsalo	2 312	1 849	182	23	21	12	130	8	22	5	34	5	21	
Piippola	571	455	32	1	14	5	17	4	10	6	16	4	8	
Pudasjärvi	4 285	3 267	168	34	390	19	175	9	40	42	89	28	24	
Pulkkila	780	617	35	2	17	9	50	5	11	6	20	4	4	
Pyhäjoki	1 443	1 225	52	3	31	8	32	10	18	7	26	10	21	
Pyhäjärvi	2 605	2 111	122	42	93	17	64	14	28	21	62	14	17	
Pyhäntä	693	526	39	1	17	9	21	3	7	4	47	13	7	
Raahe - Brahestad	7 142	5 488	294	176	207	83	347	35	58	48	267	68	71	
Rantsila	942	772	36	1	22	8	33	8	15	9	20	8	11	
Reisjärvi	1 159	968	63	1	26	10	20	6	9	13	28	8	7	
Ruukki	1 853	1 517	85	7	31	21	38	11	30	16	57	17	23	
Sievi	1 901	1 478	106	6	52	8	117	13	25	14	58	9	15	
Siikajoki	583	496	16	1	16	5	13	2	13	5	9	1	7	
Taivalkoski	1 904	1 495	51	24	131	16	68	7	11	22	55	14	10	
Tyrnävä	1 820	1 552	78	1	27	8	61	11	16	12	26	6	22	
Utajärvi	1 476	1 189	62	10	63	8	61	9	23	8	26	7	10	
Vihanti	1 446	1 152	66	7	23	13	80	9	31	6	41	9	9	
Yli-Ii	953	812	27	1	28	8	26	6	15	11	13	2	5	
Ylikiminki	1 369	1 118	33	1	26	6	93	7	27	11	33	4	10	
Ylivieska	4 004	3 318	157	77	93	33	89	20	34	29	82	37	35	
Kainuu - Kajanaland	29 322	22 658	1 519	720	1 416	199	978	145	321	264	641	201	260	
Hyrnsalmi	1 526	1 145	67	13	159	11	31	7	14	16	40	11	12	
Kajaani - Kajana	8 151	5 954	564	483	218	53	428	56	70	64	151	66	44	
Kuhmo	4 104	3 235	166	59	148	34	176	12	71	45	76	31	51	
Paltamo	1 868	1 495	109	9	41	12	59	8	15	23	71	12	14	
Puolanka	1 727	1 336	91	9	116	7	63	8	20	9	32	12	24	
Ristijärvi	837	668	34	3	35	10	37	5	15	9	15	3	3	
Sotkamo	4 295	3 343	168	74	378	25	38	14	49	32	118	33	23	
Suomussalmi	4 009	3 318	179	42	171	27	62	20	32	39	59	15	45	
Vaala	1 813	1 403	92	10	120	12	58	10	13	18	40	11	26	
Vuolijoki	992	761	49	18	30	8	26	5	22	9	39	7	18	
Lappi - Lappland - Lapland	68 598	52 051	2 660	1 555	5 065	554	2 875	276	625	573	1 446	408	510	
Enontekiö	1 432	911	36	2	353	9	45	4	11	12	20	6	23	
Inari - Enare	3 728	2 502	160	18	664	41	102	10	50	33	74	16	58	
Kemi	6 123	4 361	322	378	149	60	360	27	70	29	261	75	31	
Kemijärvi	3 721	2 970	133	94	188	27	103	13	24	33	99	19	18	
Keminmaa	3 162	2 550	142	35	83	29	152	7	20	19	85	26	14	
Kittilä	3 093	2 235	75	27	470	29	99	13	38	28	36	6	37	

Taulukko 3. (jatk.) Rakennukset käyttötarkoituksen mukaan kunnittain 31.12.2002
 Tabell 3. (forts.) Byggnader efter användningssyfte kommunvis
 Table 3. (cont.) Buildings by intended use and municipality

Alue Område Area	Raken- nuksia yhteensä Bygg- nader totalt Buildings total	Asuinrakennukset Bostadsbyggnader Residential buildings			Muut rakennukset - Övriga byggnader - Other buildings								
		Erilliset pientalot Fri- stående småhus De- tached houses	Rivi- ja ketjutilat Rad- och kedjehus Attached houses	Asuinker- rostalot Fler- vånings- bostads- hus Blocks of flats	Liikera- kennuk- set Affärs- bygg- nader Com- mercial buildings	Toimisto- raken- ukset Kontors- bygg- nader Office buildings	Liikenteen rakenn. Trafik- byggn. Transport and commu- nications buildings	Hoito- alan rakenn. Vård- byggn. Buildings for insti- tutional care	Kokoon- tumis- rakenn. Byggn. för sam- lings- lokaler Assembly buildings	Opetus- raken- ukset Under- visnings- byggn. Educa- tional buildings	Teolii- suus raken- ukset Industri- bygg- nader Industrial buildings	Varasto- raken- ukset Lager- bygg- nader Ware- houses	Muut raken- ukset Övriga bygg- nader Other buildings
Kolari	2 514	1 704	53	12	533	22	73	10	30	24	41	3	9
Muonio	1 484	1 039	20	6	262	9	70	7	16	11	25	6	13
Pelkosenniemi	734	516	24	2	131	5	17	5	8	8	12	1	5
Pello	2 357	1 966	33	15	104	20	90	7	19	19	47	18	19
Posio	2 011	1 619	67	8	123	13	61	10	18	25	34	16	17
Ranua	1 965	1 552	95	12	91	14	76	3	14	26	62	9	11
Rovaniemen mlk													
Rovaniemi lk	8 451	6 932	349	50	397	21	319	39	46	72	132	36	58
Rovaniemi	5 887	4 114	408	640	205	94	103	37	40	31	97	69	49
Salla	2 361	1 849	69	18	207	13	71	9	30	25	45	3	22
Savuokoski	775	615	20	1	66	9	24	6	6	9	16	1	2
Simo	1 634	1 432	47	3	40	8	34	4	11	15	26	5	9
Sodankylä	3 983	3 015	246	42	360	32	91	12	43	37	61	12	32
Tevola	1 877	1 557	54	5	47	12	89	6	20	26	39	9	13
Tornio-Torneå	7 534	5 787	207	174	184	59	723	34	64	48	172	48	34
Utsjoki	996	579	31	2	262	10	37	1	17	14	19	8	16
Ylitornio - Övertorneå	2 776	2 246	69	11	146	18	136	12	30	29	43	16	20
Ahvenanmaa													
Åland	11 067	8 059	170	332	1 099	108	538	58	127	59	290	62	165
Brändö	338	230	8	1	50	3	20	3	6	3	10	2	3
Eckerö	704	375	5	3	253	2	33	1	8	1	9	4	10
Finström	1 174	866	20	10	98	5	88	11	17	9	30	3	17
Föglö	357	267	4	1	48	5	7	2	4	2	13	1	4
Geta	289	204	5	1	56	1	11	1	2	1	4	1	4
Hammarland	729	541	10	3	67	3	50	3	9	2	28	2	11
Jomala	1 497	1 210	9	14	69	10	58	4	16	10	39	15	43
Kumlinge	281	190	5	2	48	3	12	1	5	2	5	1	9
Kökar	195	150	1	1	26	1	4	1	2	1	3	1	5
Lemland	780	628	4	1	66	3	54	3	4	3	8	2	4
Lumparland	237	159	4	1	45	2	16	1	2	1	3	1	5
Maarianhamina													
Mariehamn	2 694	1 883	69	294	87	59	96	21	31	17	96	29	12
Saltvik	866	699	12	2	65	5	31	3	6	3	19	4	17
Sottunga	92	58	2	1	22	1	5	1	1	1	2	1	1
Sund	563	427	8	1	52	5	23	2	9	3	15	1	18
Vårdö	271	172	4	1	47	1	30	2	5	1	6	1	2

Taulukko 4.
Tabell 4.
Table 4.

Asunnot talotyyppin, huoneistotyyppin, keskipinta-alan ja käytössäolutilanteen mukaan 31.12.2002
Bostäder efter hustyp, lägenhetstyp, genomsnittliga golvyta och användning
Dwellings by type of building, type of dwelling, average floor area and occupancy status

Alue, talotyyppi, huoneistotyyppi Område, hustyp, lägenhetstyp Area, type of building, type of dwelling	Asuntoja yhteensä Bostäder totalt Dwellings total	Pinta-ala/ asunto Golvyta/ bostad Area/ dwelling (m ²)	Vakinaisesti asutut asunnot Stadigvarande bebodda bostäder Permanently occupied dwellings			Ei vakinaisessa asuinkäytössä Inte i stadigvarande bostadsbruk Not permanently occupied dwellings	
			Yhteensä Totalt Total	Henkilöitä Personer Persons	Pinta-ala/ asunto Golvyta/ bostad Area/dwelling (m ²)	Yhteensä Totalt Total	Pinta-ala/ asunto Golvyta/ bostad Area/dwelling (m ²)
Koko maa - Hela landet Whole country	2 574 444	77,0	2 354 082	5 106 299	78,7	220 362	59,2
1 huone + keittokomero rum + kokvrå room + kitchenette	255 833	30,6	211 107	238 444	30,9	44 726	29,0
1 huone + keittiö rum + kök room + kitchen	136 913	39,5	111 905	158 097	39,8	25 008	38,1
2 huonetta + keittokomero rum + kokvrå rooms + kitchenette	230 692	46,0	207 639	284 240	46,1	23 053	45,2
2 huonetta + keittiö rum + kök rooms + kitchen	558 091	58,4	501 053	840 350	58,5	57 038	57,5
3 huonetta + keittiö/keittokomero rum + kök/kokvrå rooms + kitchen/kitchenette . . .	577 720	79,0	539 074	1 258 435	79,2	38 646	76,7
4 huonetta + keittiö/keittokomero rum + kök/kokvrå rooms + kitchen/kitchenette . . .	465 207	105,3	447 309	1 271 727	105,5	17 898	101,7
5 huonetta + keittiö/keittokomero rum + kök/kokvrå rooms + kitchen/kitchenette . . .	225 020	129,2	218 488	690 903	129,2	6 532	130,6
6 huonetta + keittiö/keittokomero rum + kök/kokvrå rooms + kitchen/kitchenette . . .	63 483	158,1	61 316	206 521	157,9	2 167	165,4
7+ huonetta + keittiö/keittokomero rum + kök/kokvrå rooms + kitchen/kitchenette . . .	28 976	204,5	27 591	102 435	203,5	1 385	225,7
Muu/tuntematon - Övrig/okänd Other/unknown	32 509	45,7	28 600	55 147	49,1	3 909	36,9
Erilliset pientalot Fristående småhus Detached houses	1 031 105	103,5	957 622	2 596 256	105,6	73 483	76,0
1 huone + keittokomero rum + kokvrå room + kitchenette	9 086	31,0	6 667	10 198	32,2	2 419	27,5
1 huone + keittiö rum + kök room + kitchen	48 323	41,5	36 326	64 536	42,4	11 997	38,9
2 huonetta + keittokomero rum + kokvrå rooms + kitchenette	12 392	50,8	10 074	18 031	51,7	2 318	47,0
2 huonetta + keittiö rum + kök rooms + kitchen	128 134	63,0	107 942	223 656	63,6	20 192	59,6
3 huonetta + keittiö/keittokomero rum + kök/kokvrå rooms + kitchen/kitchenette . . .	205 458	86,9	190 319	455 502	87,4	15 139	81,1
4 huonetta + keittiö/keittokomero rum + kök/kokvrå rooms + kitchen/kitchenette . . .	331 593	109,4	319 459	899 599	109,6	12 134	104,2
5 huonetta + keittiö/keittokomero rum + kök/kokvrå rooms + kitchen/kitchenette . . .	194 997	130,7	189 915	604 901	130,6	5 082	132,0
6 huonetta + keittiö/keittokomero rum + kök/kokvrå rooms + kitchen/kitchenette . . .	57 523	158,7	55 770	190 697	158,4	1 753	165,7

Taulukko 4. (jatk.) Asunnot talotyyppin, huoneistotyyppin, keskipinta-alan ja käytössäolotilanteen mukaan 31.12.2002
 Tabell 4. (forts.) Bostäder efter hustyp, lägenhetstyp, genomsnittliga golvyta och användning
 Table 4. (cont.) Dwellings by type of building, type of dwelling, average floor area and occupancy status

Alue, talotyyppi, huoneistotyyppi Område, hustyp, lägenhetstyp Area, type of building, type of dwelling	Asuntoja yhteensä Bostäder totalt Dwellings total	Pinta-ala/ asunto Golvyta/ bostad Area/ dwelling (m ²)	Vakinaisesti asutut asunnot Stadigvarande bebodda bostäder Permanently occupied dwellings			Ei vakinaisessa asuinkäytössä Inte i stadigvarande bostadsbruk Not permanently occupied dwellings	
			Yhteensä Totalt Total	Henkilöitä Personer Persons	Pinta-ala/ asunto Golvyta/ bostad Area/dwelling (m ²)	Yhteensä Totalt Total	Pinta-ala/ asunto Golvyta/ bostad Area/dwelling (m ²)
7+ huonetta + keittiö/keittokomero rum + kök /kokvrå rooms + kitchen/kitchenette . . .	26 861	203,4	25 794	96 784	202,7	1 067	218,6
Muu/tuntematon - Övrig/okänd Other/unknown	16 738	50,8	15 356	32 352	56,5	1 382	36,6
Rivi- ja ketjutalot Rad- och kedjehus Attached houses	348 898	70,2	323 142	686 195	71,3	25 756	56,0
1 huone + keittokomero rum + kokvrå room + kitchenette	34 625	32,5	28 500	31 979	32,8	6 125	31,2
1 huone + keittiö rum + kök room + kitchen	13 766	39,2	11 602	14 693	39,4	2 164	38,4
2 huonetta + keittokomero rum + kokvrå rooms + kitchenette	30 490	47,0	27 610	37 356	47,0	2 880	46,3
2 huonetta + keittiö rum + kök rooms + kitchen	88 441	58,9	80 863	131 699	59,0	7 578	58,1
3 huonetta + keittiö/keittokomero rum + kök/kokvrå rooms + kitchen/kitchenette . . .	105 195	78,1	100 449	247 326	78,2	4 746	76,0
4 huonetta + keittiö/keittokomero rum + kök/kokvrå rooms + kitchen/kitchenette . . .	55 829	98,2	54 371	164 744	98,2	1 458	99,1
5 huonetta + keittiö/keittokomero rum + kök/kokvrå rooms + kitchen/kitchenette . . .	14 797	121,3	14 371	44 984	121,2	426	126,2
6 huonetta + keittiö/keittokomero rum + kök/kokvrå rooms + kitchen/kitchenette . . .	2 656	152,1	2 541	7 415	151,7	115	159,8
7+ huonetta + keittiö/keittokomero rum + kök/kokvrå rooms + kitchen/kitchenette . . .	674	190,0	619	1 850	189,7	55	193,2
Muu/tuntematon - Övrig/okänd Other/unknown	2 425	39,5	2 216	4 149	41,0	209	34,0
Asuinkerrostalot Flervånings bostadshus Blocks of flats	1 132 744	56,2	1 022 479	1 729 893	56,9	110 265	49,7
1 huone + keittokomero rum + kokvrå room + kitchenette	199 962	30,4	167 562	186 480	30,6	32 400	29,0
1 huone + keittiö rum + kök room + kitchen	67 867	38,2	57 979	70 632	38,4	9 888	37,0
2 huonetta + keittokomero rum + kokvrå rooms + kitchenette	180 328	45,5	164 107	220 077	45,6	16 221	45,0
2 huonetta + keittiö rum + kök rooms + kitchen	329 563	56,5	301 745	466 029	56,5	27 818	56,0
3 huonetta + keittiö/keittokomero rum + kök/kokvrå rooms + kitchen/kitchenette . . .	256 901	73,2	239 393	535 170	73,2	17 508	73,4
4 huonetta + keittiö/keittokomero rum + kök/kokvrå rooms + kitchen/kitchenette . . .	73 567	92,5	69 637	196 896	92,3	3 930	95,5

Taulukko 4. (jatk.)
 Tabell 4. (forts.)
 Table 4. (cont.)

Asunnot talotyyppiin, huoneistotyyppiin, keskipinta-alan ja käytössäolutilanteen mukaan 31.12.2002
 Bostäder efter hustyp, lägenhetstyp, genomsnittliga golvyta och användning
 Dwellings by type of building, type of dwelling, average floor area and occupancy status

Alue, talotyyppi, huoneistotyyppi Område, hustyp, lägenhetstyp Area, type of building, type of dwelling	Asuntoja yhteensä Bostäder totalt Dwellings total	Pinta-ala/ asunto Golvyta/ bostad Area/ dwelling (m ²)	Vakinaisesti asutut asunnot Stadigvarande bebodda bostäder Permanently occupied dwellings			Ei vakinaisessa asuinkäytössä Inte i stadigvarande bostadsbruk Not permanently occupied dwellings		
			Yhteensä Totalt Total	Henkilöitä Personer Persons	Pinta-ala/ asunto Golvyta/ bostad Area/dwelling (m ²)	Yhteensä Totalt Total	Pinta-ala/ asunto Golvyta/ bostad Area/dwelling (m ²)	
5 huonetta + keittiö/keittokomero rum + kök/kokvrå rooms + kitchen/kitchenette . . .	13 421	116,5	12 524	36 005	116,0	897	123,9	
6 huonetta + keittiö/keittokomero rum + kök/kokvrå rooms + kitchen/kitchenette . . .	2 605	150,7	2 381	6 456	149,0	224	168,7	
7+ huonetta + keittiö/keittokomero rum + kök/kokvrå rooms + kitchen/kitchenette . . .	790	219,0	658	1 986	214,8	132	239,7	
Muu/tuntematon - Övrig/okänd Other/unknown	7 740	38,8	6 493	10 162	40,3	1 247	35,4	
Muut rakennukset Övriga byggnader Other buildings	61 697	59,9	50 839	93 955	62,2	10 858	48,9	
1 huone + keittokomero rum + kokvrå room + kitchenette	12 160	28,4	8 378	9 787	29,3	3 782	26,3	
1 huone + keittiö rum + kök room + kitchen	6 957	38,4	5 998	8 236	38,5	959	37,8	
2 huonetta + keittokomero rum + kokvrå rooms + kitchenette	7 482	45,2	5 848	8 776	45,8	1 634	42,8	
2 huonetta + keittiö rum + kök rooms + kitchen	11 953	56,7	10 503	18 966	56,9	1 450	55,2	
3 huonetta + keittiö/keittokomero rum + kök/kokvrå rooms + kitchen/kitchenette . . .	10 166	76,8	8 913	20 437	77,4	1 253	72,4	
4 huonetta + keittiö/keittokomero rum + kök/kokvrå rooms + kitchen/kitchenette . . .	4 218	104,6	3 842	10 488	105,2	376	98,7	
5 huonetta + keittiö/keittokomero rum + kök/kokvrå rooms + kitchen/kitchenette . . .	1 805	134,6	1 678	5 013	134,4	127	137,0	
6 huonetta + keittiö/keittokomero rum + kök/kokvrå rooms + kitchen/kitchenette . . .	699	162,9	624	1 953	163,8	75	155,5	
7+ huonetta + keittiö/keittokomero rum + kök/kokvrå rooms + kitchen/kitchenette . . .	651	252,3	520	1 815	243,8	131	287,9	
Muu/tuntematon - Övrig/okänd Other/unknown	5 606	49,1	4 535	8 484	48,9	1 071	50,1	

Taulukko 5. Asunnot ja niissä asuvat henkilöt hallintaperusteen ja varusteiden mukaan 31.12.2002
Tabell 5. Bostäder och personer i dessa efter upplåtelseform och utrustning
Table 5. Dwellings and persons by tenure status and equipment

Alue, hallintaperuste, varusteet Område, upplåtelseform, utrustning Area, tenure status, equipment	Asuntoja yhteensä Bostäder totalt Dwellings total	Henkilöitä - Personer - Persons								
		Yhteensä Total		Alle 16 vuotiaita Under 16 åriga Age under 16 years		16 - 64 vuotiaita 16 - 64 åriga Age 16 - 64 years		65+ vuotiaita 65+ åriga 65+ years		
	%	%	%	%	%	%	%	%	%	
Koko maa - Hela landet - Whole country										
Kaikki asunnot - Alla bostäder										
Dwellings total	2 574 444	100,0	5 106 299	100,0	976 581	100,0	3 370 151	100,0	759 567	100,0
Viemäri - Avlopp - Sewer	2 539 779	98,7	5 058 452	99,1	970 747	99,4	3 340 069	99,1	747 636	98,4
Vesijohto - Vattenledning Running water	2 528 437	98,2	5 042 282	98,7	968 611	99,2	3 330 476	98,8	743 195	97,8
WC - Flush toilet	2 463 673	95,7	4 939 685	96,7	953 267	97,6	3 265 715	96,9	720 703	94,9
Keskus- tai sähkölämmitys Centralvärme - Central heating ..	2 375 845	92,3	4 753 410	93,1	920 529	94,3	3 152 193	93,5	680 688	89,6
Lämmin vesi - Varmvatten Hot water	2 474 297	96,1	4 954 562	97,0	955 257	97,8	3 277 249	97,2	722 056	95,1
Peseytymistilat - Tvättutrymmen Bathing facilities	2 548 125	99,0	5 068 774	99,3	971 414	99,5	3 345 943	99,3	751 417	98,9
Huoneistos sauna - Bastu i bostaden Sauna in dwelling	1 274 075	49,5	3 091 935	60,6	695 467	71,2	2 006 794	59,5	389 674	51,3
Omistusasunnot yhteensä										
Ägarbostäder totalt										
Owner occupied dwellings total	1 485 550	100,0	3 523 794	100,0	690 629	100,0	2 230 991	100,0	602 174	100,0
Viemäri - Avlopp - Sewer	1 464 042	98,6	3 484 220	98,9	685 882	99,3	2 207 030	98,9	591 308	98,2
Vesijohto - Vattenledning Running water	1 456 770	98,1	3 470 044	98,5	684 037	99,0	2 198 888	98,6	587 119	97,5
WC - Flush toilet	1 418 438	95,5	3 388 641	96,2	671 547	97,2	2 150 135	96,4	566 959	94,2
Keskus- tai sähkölämmitys Centralvärme - Central heating ..	1 347 506	90,7	3 218 800	91,3	642 132	93,0	2 047 432	91,8	529 236	87,9
Lämmin vesi - Varmvatten Hot water	1 421 316	95,7	3 395 063	96,3	672 422	97,4	2 155 146	96,6	567 495	94,2
Peseytymistilat - Tvättutrymmen Bathing facilities	1 469 706	98,9	3 493 714	99,1	686 507	99,4	2 212 306	99,2	594 901	98,8
Huoneistos sauna - Bastu i bostaden Sauna in dwelling	977 907	65,8	2 583 030	73,3	569 194	82,4	1 658 225	74,3	355 611	59,1
Omistaa talon - Äger huset										
Owns the house	783 343	100,0	2 167 350	100,0	499 395	100,0	1 362 093	100,0	305 862	100,0
Viemäri - Avlopp - Sewer	763 629	97,5	2 130 746	98,3	494 878	99,1	1 340 043	98,4	295 825	96,7
Vesijohto - Vattenledning Running water	756 887	96,6	2 117 506	97,7	493 114	98,7	1 332 414	97,8	291 978	95,5
WC - Flush toilet	722 723	92,3	2 043 756	94,3	481 433	96,4	1 288 716	94,6	273 607	89,5
Keskus- tai sähkölämmitys Centralvärme - Central heating ..	658 153	84,0	1 887 864	87,1	453 850	90,9	1 194 835	87,7	239 179	78,2
Lämmin vesi - Varmvatten Hot water	724 317	92,5	2 047 903	94,5	482 060	96,5	1 292 034	94,9	273 809	89,5
Peseytymistilat - Tvättutrymmen Bathing facilities	768 941	98,2	2 139 718	98,7	495 491	99,2	1 345 015	98,7	299 212	97,8
Huoneistos sauna - Bastu i bostaden Sauna in dwelling	631 235	80,6	1 816 781	83,8	436 255	87,4	1 150 809	84,5	229 717	75,1
Omistaa asunnon osakkeet										
Äger bostadsaktierna										
Owns shares in housing corporation ..	702 207	100,0	1 356 444	100,0	191 234	100,0	868 898	100,0	296 312	100,0
Viemäri - Avlopp - Sewer	700 413	99,7	1 353 474	99,8	191 004	99,9	866 987	99,8	295 483	99,7
Vesijohto - Vattenledning Running water	699 883	99,7	1 352 538	99,7	190 923	99,8	866 474	99,7	295 141	99,6
WC - Flush toilet	695 715	99,1	1 344 885	99,1	190 114	99,4	861 419	99,1	293 352	99,0
Keskus- tai sähkölämmitys Centralvärme - Central heating ..	689 353	98,2	1 330 936	98,1	188 282	98,5	852 597	98,1	290 057	97,9
Lämmin vesi - Varmvatten Hot water	696 999	99,3	1 347 160	99,3	190 362	99,5	863 112	99,3	293 686	99,1

Taulukko 5. (jatk.) Asunnot ja niissä asuvat henkilöt hallintaperusteen ja varusteiden mukaan 31.12.2002
 Tabell 5. (forts.) Bostäder och personer i dessa efter upplåtelseform och utrustning
 Table 5. (cont.) Dwellings and persons by tenure status and equipment

Alue, hallintaperuste, varusteet Område, upplåtelseform, utrustning Area, tenure status, equipment	Asuntoja yhteensä Bostäder totalt Dwellings total		Henkilöitä - Personer - Persons							
			Yhteensä Totalt Total		Alle 16 vuotiaita Under 16 åriga Age under 16 years		16 - 64 vuotiaita 16 - 64 åriga Age 16 - 64 years		65+ vuotiaita 65+ åriga 65+ years	
		%		%		%		%		%
Peseytymistilat - Tvättutrymmen Bathing facilities	700 765	99,8	1 353 996	99,8	191 016	99,9	867 291	99,8	295 689	99,8
Huoneistosauna - Bastu i bostaden Sauna in dwelling	346 672	49,4	766 249	56,5	132 939	69,5	507 416	58,4	125 894	42,5
Vuokra-asunnot yhteensä										
Hyresbostäder totalt										
Rented dwellings total	821 155	100,0	1 404 787	100,0	249 334	100,0	1 019 594	100,0	135 859	100,0
Viemäri - Avlopp - Sewer	818 827	99,7	1 400 808	99,7	248 761	99,8	1 016 550	99,7	135 497	99,7
Vesijohto - Vattenledning Running water	818 111	99,6	1 399 530	99,6	248 562	99,7	1 015 593	99,6	135 375	99,6
WC - Flush toilet	808 351	98,4	1 384 477	98,6	246 588	98,9	1 003 804	98,5	134 085	98,7
Keskus- tai sähkölämmitys Centralvärme - Central heating	802 153	97,7	1 371 439	97,6	243 762	97,8	994 757	97,6	132 920	97,8
Lämmin vesi - Varmvatten Hot water	812 437	98,9	1 390 146	99,0	247 256	99,2	1 008 357	98,9	134 533	99,0
Peseytymistilat - Tvättutrymmen Bathing facilities	818 931	99,7	1 400 966	99,7	248 759	99,8	1 016 689	99,7	135 518	99,7
Huoneistosauna - Bastu i bostaden Sauna in dwelling	181 827	22,1	386 560	27,5	96 155	38,6	267 851	26,3	22 554	16,6
Aravavuokra-asunnot										
Aravahyresbostad										
Government-subsidized social rental housing	374 372	100,0	623 384	100,0	124 718	100,0	424 322	100,0	74 344	100,0
Viemäri - Avlopp - Sewer	374 337	100,0	623 384	100,0	124 718	100,0	424 322	100,0	74 344	100,0
Vesijohto - Vattenledning Running water	374 300	100,0	623 346	100,0	124 717	100,0	424 290	100,0	74 339	100,0
WC - Flush toilet	373 222	99,7	622 453	99,9	124 620	99,9	423 623	99,8	74 210	99,8
Keskus- tai sähkölämmitys Centralvärme - Central heating	371 081	99,1	618 815	99,3	124 073	99,5	421 120	99,2	73 622	99,0
Lämmin vesi - Varmvatten Hot water	373 991	99,9	622 984	99,9	124 689	100,0	424 072	99,9	74 223	99,8
Peseytymistilat - Tvättutrymmen Bathing facilities	374 286	100,0	623 379	100,0	124 718	100,0	424 321	100,0	74 340	100,0
Huoneistosauna - Bastu i bostaden Sauna in dwelling	54 329	14,5	113 143	18,1	31 897	25,6	74 959	17,7	6 287	8,5
Korkotukivuokra-asunnot										
Hyresbostäder med räntestöd										
Rental dwellings with government interest subsidy	44 896	100,0	87 702	100,0	21 582	100,0	60 798	100,0	5 322	100,0
Viemäri - Avlopp - Sewer	44 883	100,0	87 700	100,0	21 582	100,0	60 796	100,0	5 322	100,0
Vesijohto - Vattenledning Running water	44 873	99,9	87 692	100,0	21 582	100,0	60 788	100,0	5 322	100,0
WC - Flush toilet	44 606	99,4	87 503	99,8	21 553	99,9	60 656	99,8	5 294	99,5
Keskus- tai sähkölämmitys Centralvärme - Central heating	44 476	99,1	87 029	99,2	21 477	99,5	60 296	99,2	5 256	98,8
Lämmin vesi - Varmvatten Hot water	44 792	99,8	87 595	99,9	21 567	99,9	60 708	99,9	5 320	100,0
Peseytymistilat - Tvättutrymmen Bathing facilities	44 885	100,0	87 700	100,0	21 582	100,0	60 796	100,0	5 322	100,0
Huoneistosauna - Bastu i bostaden Sauna in dwelling	31 780	70,8	67 128	76,5	17 773	82,4	46 604	76,7	2 751	51,7
Muu vuokra-asunto										
Annan hyresbostad										
Other rented dwelling	401 887	100,0	693 701	100,0	103 034	100,0	534 474	100,0	56 193	100,0
Viemäri - Avlopp - Sewer	399 607	99,4	689 724	99,4	102 461	99,4	531 432	99,4	55 831	99,4
Vesijohto - Vattenledning Running water	398 938	99,3	688 492	99,2	102 263	99,3	530 515	99,3	55 714	99,1
WC - Flush toilet	390 523	97,2	674 521	97,2	100 415	97,5	519 525	97,2	54 581	97,1

Taulukko 5. (jatk.) Asunnot ja niissä asuvat henkilöt hallintaperusteen ja varusteiden mukaan 31.12.2002
 Tabell 5. (forts.) Bostäder och personer i dessa efter upplåtelseform och utrustning
 Table 5. (cont.) Dwellings and persons by tenure status and equipment

Alue, hallintaperuste, varusteet Område, upplåtelseform, utrustning Area, tenure status, equipment	Asuntoja yhteensä Bostäder totalt Dwellings total		Henkilöitä - Personer - Persons							
			Yhteensä Total		Alle 16 vuotiaita Under 16 åriga Age under 16 years		16 - 64 vuotiaita 16 - 64 åriga Age 16 - 64 years		65+ vuotiaita 65+ åriga 65+ years	
		%		%		%		%		%
Keskus- tai sähkölämmitys Centralvärme - Central heating . . .	386 596	96,2	665 595	95,9	98 212	95,3	513 341	96,0	54 042	96,2
Lämmin vesi - Varmvatten Hot water	393 654	98,0	679 567	98,0	101 000	98,0	523 577	98,0	54 990	97,9
Peseytymistilat - Tvättutrymmen Bathing facilities	399 760	99,5	689 887	99,5	102 459	99,4	531 572	99,5	55 856	99,4
Huoneistosauna - Bastu i bostaden Sauna in dwelling	95 718	23,8	206 289	29,7	46 485	45,1	146 288	27,4	13 516	24,1
Asumisoikeusasunto										
Bostadsrättsbostad										
Right of occupancy dwelling	29 443	100,0	66 090	100,0	18 933	100,0	44 664	100,0	2 493	100,0
Viemäri - Avlopp - Sewer	29 442	100,0	66 090	100,0	18 933	100,0	44 664	100,0	2 493	100,0
Vesijohto - Vattenledning Running water	29 441	100,0	66 090	100,0	18 933	100,0	44 664	100,0	2 493	100,0
WC - Flush toilet	29 394	99,8	65 999	99,9	18 911	99,9	44 600	99,9	2 488	99,8
Keskus- tai sähkölämmitys Centralvärme - Central heating . . .	29 419	99,9	66 034	99,9	18 918	99,9	44 625	99,9	2 491	99,9
Lämmin vesi - Varmvatten Hot water	29 430	100,0	66 072	100,0	18 930	100,0	44 650	100,0	2 492	100,0
Peseytymistilat - Tvättutrymmen Bathing facilities	29 442	100,0	66 090	100,0	18 933	100,0	44 664	100,0	2 493	100,0
Huoneistosauna - Bastu i bostaden Sauna in dwelling	27 062	91,9	62 216	94,1	18 227	96,3	41 855	93,7	2 134	85,6
Muu hallintaperuste										
Annan upplåtelseform										
Other tenure status	238 296		111 628	100,0	17 685	100,0	74 902	100,0	19 041	100,0
Viemäri - Avlopp - Sewer	227 468	95,5	107 334	96,2	17 171	97,1	71 825	95,9	18 338	96,3
Vesijohto - Vattenledning Running water	224 115	94,0	106 618	95,5	17 079	96,6	71 331	95,2	18 208	95,6
WC - Flush toilet	207 490	87,1	100 568	90,1	16 221	91,7	67 176	89,7	17 171	90,2
Keskus- tai sähkölämmitys Centralvärme - Central heating . . .	196 767	82,6	97 137	87,0	15 717	88,9	65 379	87,3	16 041	84,2
Lämmin vesi - Varmvatten Hot water	211 114	88,6	103 281	92,5	16 649	94,1	69 096	92,2	17 536	92,1
Peseytymistilat - Tvättutrymmen Bathing facilities	230 046	96,5	108 004	96,8	17 215	97,3	72 284	96,5	18 505	97,2
Huoneistosauna - Bastu i bostaden Sauna in dwelling	87 279	36,6	60 129	53,9	11 891	67,2	38 863	51,9	9 375	49,2

Taulukko 6. (jatk.) Asunnot hallintaperusteen, huoneluvun ja rakennusvuoden mukaan 31.12.2002
 Tabell 6. (forts.) Bostäder efter upplåtelseform, rumsantal och byggnadsår
 Table 6. (cont.) Dwellings by tenure status, number of rooms and year of construction

Alue, hallintaperuste, huoneluku Område, upplåtelseform, rumsantal Area, tenure status, number of rooms	Asuntoja yhteensä Bostäder totalt Dwellings total	Rakennusvuosi - Byggnadsår - Year of construction									Henkilöitä yhteensä Personer totalt Persons total	Alle 16 v. Under 16 år Under 16 years	65+ v. 65+ år 65+ years
		-1920	1921- 1939	1940- 1959	1960- 1969	1970- 1979	1980- 1989	1990- 1999	2000-	Tunt. Okänd Un- known			
Muu hallintaperuste Annan upplåtelseform Other tenure status	85 517	4 025	4 481	10 112	7 385	9 397	9 198	27 042	11 510	2 367	177 718	36 618	21 534
1	10 785	968	1 338	2 059	1 226	1 283	1 038	1 812	818	243	14 020	755	3 093
2	29 483	1 116	1 471	3 355	2 597	2 891	2 780	10 422	4 298	553	45 575	3 583	8 616
3	20 702	772	687	1 991	1 689	2 433	2 277	7 242	3 184	427	47 655	10 454	5 150
4	13 816	398	384	1 402	1 028	1 564	1 629	4 921	2 192	298	41 471	13 379	2 508
5	5 095	233	186	451	377	613	758	1 569	759	149	16 740	5 753	985
6	1 160	112	84	131	114	155	134	265	110	55	3 542	1 028	303
7+	612	93	58	73	48	86	64	119	40	31	2 026	523	203
Tunt. - Okänd - Unknown	3 864	333	273	650	306	372	518	692	109	611	6 689	1 143	676
Ei vakinaisia asukkaita Utan stadigvarande boende No permanent inhabitants	220 362	6 903	15 938	55 376	37 557	46 548	29 120	20 340	8 013	567	.	.	.
1	70 712	3 057	7 405	17 020	13 034	16 197	8 455	3 867	1 351	326	.	.	.
2	80 288	1 883	4 758	20 353	13 643	17 009	11 524	8 458	2 587	73	.	.	.
3	38 709	903	1 923	9 204	6 519	8 762	5 551	4 092	1 733	22	.	.	.
4	17 919	444	936	5 811	2 651	2 764	1 956	2 124	1 229	4	.	.	.
5	6 545	233	363	1 503	879	887	936	1 076	662	6	.	.	.
6	2 168	100	150	413	253	307	280	365	297	3	.	.	.
7+	1 390	93	126	277	175	190	165	216	145	3	.	.	.
Tunt. - Okänd - Unknown	2 631	190	277	795	403	432	253	142	9	130	.	.	.
Pääkaupunkiseutu Huvudstadsregionen Helsinki Metropolitan Area													
Kaikki asunnot - Alla bostäder All dwellings	490 935	18 445	48 023	60 312	85 028	96 971	82 269	74 419	24 249	1 219	942 135	173 486	106 742
1	93 845	7 624	22 097	13 907	17 418	17 065	8 637	4 894	2 102	101	97 212	1 782	13 572
2	167 253	5 181	15 037	22 390	31 027	32 194	23 955	29 591	7 665	213	243 510	18 346	35 598
3	114 453	2 526	4 948	12 081	19 811	25 326	24 131	19 126	6 295	209	263 482	59 266	28 470
4	71 693	1 280	3 126	7 762	9 909	14 832	16 808	12 911	4 792	273	206 572	57 953	17 680
5	28 998	800	1 416	2 461	4 632	5 060	6 550	5 530	2 355	194	89 367	25 251	7 643
6	8 436	379	576	892	1 253	1 532	1 545	1 470	710	79	26 215	7 172	2 480
7+	3 344	251	260	378	493	620	491	557	240	54	10 927	2 977	987
Tunt. - Okänd - Unknown	2 913	404	563	441	485	342	152	340	90	96	4 850	739	312
Vakinaisesti asutut asunnot Stadigvarande bebodda bost. Permanently inhabited dwell.	461 243	16 135	42 426	55 000	79 294	92 286	79 878	72 231	22 783	1 210	942 135	173 486	106 742
1	82 625	6 423	18 993	11 996	15 228	15 468	7 990	4 597	1 835	95	97 212	1 782	13 572
2	157 294	4 572	13 444	20 483	28 973	30 590	23 121	28 682	7 216	213	243 510	18 346	35 598
3	110 014	2 302	4 511	11 364	18 964	24 427	23 609	18 653	5 977	207	263 482	59 266	28 470
4	69 402	1 165	2 909	7 290	9 587	14 472	16 566	12 612	4 528	273	206 572	57 953	17 680
5	28 076	736	1 315	2 323	4 471	4 933	6 453	5 401	2 250	194	89 367	25 251	7 643
6	8 101	350	532	842	1 202	1 485	1 512	1 434	665	79	26 215	7 172	2 480
7+	3 147	223	240	351	460	594	478	524	223	54	10 927	2 977	987
Tunt. - Okänd - Unknown	2 584	364	482	351	409	317	149	328	89	95	4 850	739	312

Taulukko 6. (jatk.) Asunnot hallintaperusteen, huoneluvun ja rakennusvuoden mukaan 31.12.2002
 Tabell 6. (forts.) Bostäder efter upplåtelseform, rumsantal och byggnadsår
 Table 6. (cont.) Dwellings by tenure status, number of rooms and year of construction

Alue, hallintaperuste, huoneluku Område, upplåtelseform, rumsantal Area, tenure status, number of rooms	Asuntoja yhteensä Bostäder totalt Dwellings total	Rakennusvuosi - Byggnadsår - Year of construction									Henkilöitä yhteensä Personer totalt Persons total	Alle 16 v. Under 16 år Under 16 years	65+ v. 65+ år 65+ years
		-1920	1921- 1939	1940- 1959	1960- 1969	1970- 1979	1980- 1989	1990- 1999	2000-	Tunt. Okänd Un- known			
Omistaa talon - Äger huset Owns house	33 199	573	1 765	8 171	5 250	3 766	6 233	4 758	2 266	417	96 978	24 214	11 109
1	830	56	169	380	117	53	24	17	6	8	1 692	286	275
2	2 793	88	337	1 314	537	177	166	106	54	14	6 397	1 247	1 161
3	6 080	124	385	2 051	1 499	601	685	476	217	42	15 449	3 114	2 850
4	11 189	100	438	2 809	1 779	1 533	2 326	1 480	607	117	32 013	7 512	3 908
5	7 803	90	240	962	843	860	2 175	1 698	810	125	25 473	7 065	1 832
6	2 953	42	101	394	267	325	654	694	420	56	10 449	3 239	651
7+	1 281	52	63	168	169	192	189	270	151	27	4 817	1 591	372
Tunt. - Okänd - Unknown	270	21	32	93	39	25	14	17	1	28	688	160	60
Omistaa asunnon osakkeet Äger bostadens aktier Owens shares in housing corporation	194 797	6 918	16 856	22 689	37 214	44 006	44 592	14 941	7 209	372	396 743	64 757	65 761
1	21 853	2 055	5 693	3 055	4 160	3 795	2 389	492	203	11	25 493	487	5 601
2	57 623	2 018	5 771	8 797	13 026	12 441	10 405	3 384	1 724	57	83 102	4 651	20 254
3	55 052	1 255	2 429	5 866	10 421	13 298	15 107	4 371	2 211	94	119 425	20 175	20 321
4	38 894	726	1 678	3 313	5 718	9 554	11 803	4 066	1 931	105	106 339	24 600	12 104
5	15 237	455	743	1 074	2 826	3 494	3 835	1 861	900	49	44 329	10 593	5 222
6	4 187	227	301	374	768	1 040	748	524	187	18	12 458	2 969	1 652
7+	1 473	111	125	147	242	344	258	179	52	15	4 612	1 104	511
Tunt. - Okänd - Unknown	478	71	116	63	53	40	47	64	1	23	985	178	96
Vuokra-asunto - Hyres- bostad - Rented dwelling	210 175	7 919	22 380	22 568	35 108	42 744	27 676	42 877	8 544	359	397 604	72 789	27 106
1	57 092	4 037	12 553	8 167	10 575	11 310	5 425	3 622	1 329	74	66 537	897	7 352
2	88 757	2 264	6 851	9 787	14 772	17 455	12 192	21 493	3 812	131	141 864	11 701	13 128
3	43 293	810	1 558	3 175	6 698	10 091	7 452	11 300	2 143	66	115 008	32 818	4 614
4	15 135	301	706	993	1 909	3 070	2 128	5 010	978	40	54 607	20 966	1 272
5	3 480	163	287	228	709	472	320	1 114	177	10	13 737	5 301	413
6	664	69	110	56	136	102	81	87	21	2	2 277	623	131
7+	267	45	39	31	38	44	20	36	9	5	1 022	184	72
Tunt. - Okänd - Unknown	1 487	230	276	131	271	200	58	215	75	31	2 552	299	124
Muu hallintaperuste Annan upplåtelseform Other tenure status	23 072	725	1 425	1 572	1 722	1 770	1 377	9 655	4 764	62	50 810	11 726	2 766
1	2 850	275	578	394	376	310	152	466	297	2	3 490	112	344
2	8 121	202	485	585	638	517	358	3 699	1 626	11	12 147	747	1 055
3	5 589	113	139	272	346	437	365	2 506	1 406	5	13 600	3 159	685
4	4 184	38	87	175	181	315	309	2 056	1 012	11	13 613	4 875	396
5	1 556	28	45	59	93	107	123	728	363	10	5 828	2 292	176
6	297	12	20	18	31	18	29	129	37	3	1 031	341	46
7+	126	15	13	5	11	14	11	39	11	7	476	98	32
Tunt. - Okänd - Unknown	349	42	58	64	46	52	30	32	12	13	625	102	32
Ei vakinaisia asukkaita Utan stadigvarande invånare No permanent inhabitants	29 692	2 310	5 597	5 312	5 734	4 685	2 391	2 188	1 466	9	.	.	.
1	11 220	1 201	3 104	1 911	2 190	1 597	647	297	267	6	.	.	.
2	9 959	609	1 593	1 907	2 054	1 604	834	909	449
3	4 439	224	437	717	847	899	522	473	318	2	.	.	.
4	2 291	115	217	472	322	360	242	299	264
5	922	64	101	138	161	127	97	129	105
6	335	29	44	50	51	47	33	36	45
7+	197	28	20	27	33	26	13	33	17
Tunt. - Okänd - Unknown	329	40	81	90	76	25	3	12	1	1	.	.	.

Taulukko 7.
Tabell 7.
Table 7.

Asunnot hallintaperusteen, huoneistotyyppin ja talotyyppin mukaan 31.12.2002
Bostäder efter upplåtelseform, lägenhetstyp och hustyp
Dwellings by tenure status, type of dwelling and type of building

Alue, hallintaperuste, huoneistotyyppi Område, upplåtelseform, lägenhetstyp Area, tenure status, type of dwelling	Asuntoja yhteensä Bostäder totalt Dwellings total	Pinta-ala/ asunto Golvyta/ bostad Floorarea/ dwelling m ²	Asunnon talotyyppi - Bostadens hustyp - Type of building							
			Eriilliset pientalot Fristående småhus Detached houses		Rivi- ja ketjutalot Rad- och kedjehus Attached houses		Asuinkerrostalot Flervåningsbostadshus Blocks of flats		Muu tai tuntematon Annan eller okänd Other or unknown	
			Asuntoja yhteensä Bostäder totalt Dwellings total	Pinta-ala/ asunto Golvyta/ bostad Floorarea/ dwelling m ²	Asuntoja yhteensä Bostäder totalt Dwellings total	Pinta-ala/ asunto Golvyta/ bostad Floorarea/ dwelling m ²	Asuntoja yhteensä Bostäder totalt Dwellings total	Pinta-ala/ asunto Golvyta/ bostad Floorarea/ dwelling m ²	Asuntoja yhteensä Bostäder totalt Dwellings total	Pinta-ala/ asunto Golvyta/ bostad Floorarea/ dwelling m ²

Koko maa - Hela landet - Whole country

Kaikki asunnot

Alla bostäder

All dwellings	2 574 444	77,0	1 031 105	103,5	348 898	70,2	1 132 744	56,2	61 697	59,9
1 huone + keittokomero rum + kokvrå room + kitchenette	255 833	30,6	9 086	31,0	34 625	32,5	199 962	30,4	12 160	28,4
1 huone + keittiö rum + kök room + kitchen	136 913	39,5	48 323	41,5	13 766	39,2	67 867	38,2	6 957	38,4
2 huonetta + keittokomero rum + kokvrå rooms + kitchenette	230 692	46,0	12 392	50,8	30 490	47,0	180 328	45,5	7 482	45,2
2 huonetta + keittiö rum + kök rooms + kitchen	558 091	58,4	128 134	63,0	88 441	58,9	329 563	56,5	11 953	56,7
3 huonetta + keittiö/keittokomero rum + kök/kokvrå rooms + kitchen/kitchenette . .	577 720	79,0	205 458	86,9	105 195	78,1	256 901	73,2	10 166	76,8
4 huonetta + keittiö/keittokomero rum + kök/kokvrå rooms + kitchen/kitchenette . .	465 207	105,3	331 593	109,4	55 829	98,2	73 567	92,5	4 218	104,6
5 huonetta + keittiö/keittokomero rum + kök/kokvrå rooms + kitchen/kitchenette . .	225 020	129,2	194 997	130,7	14 797	121,3	13 421	116,5	1 805	134,6
6 huonetta + keittiö/keittokomero rum + kök/kokvrå rooms + kitchen/kitchenette . .	63 483	158,1	57 523	158,7	2 656	152,1	2 605	150,7	699	162,9
7+ huonetta + keittiö/keittokomero rum + kök/kokvrå rooms + kitchen/kitchenette . .	28 976	204,5	26 861	203,4	674	190,0	790	219,0	651	252,3
Muu/tuntematon - Övrig/okänd Other/unknown	32 509	45,7	16 738	50,8	2 425	39,5	7 740	38,8	5 606	49,1

Omistaa talon

Ager huset

Owns the house	783 343	106,9	768 754	107,3	3 485	82,8	4 532	72,7	6 572	95,7
1 huone + keittokomero rum + kokvrå room + kitchenette	3 539	34,3	2 946	34,7	86	35,6	319	30,7	188	34,0
1 huone + keittiö rum + kök room + kitchen	25 984	43,4	25 176	43,4	107	40,6	342	39,6	359	44,1
2 huonetta + keittokomero rum + kokvrå rooms + kitchenette	6 135	53,6	5 459	54,2	167	48,9	348	46,6	161	51,9
2 huonetta + keittiö rum + kök rooms + kitchen	84 462	64,2	81 416	64,3	744	59,5	1 223	57,7	1 079	61,4
3 huonetta + keittiö/keittokomero rum + kök/kokvrå rooms + kitchen/kitchenette . .	152 957	88,2	149 151	88,4	1 193	80,3	1 213	77,3	1 400	85,8
4 huonetta + keittiö/keittokomero rum + kök/kokvrå rooms + kitchen/kitchenette . .	271 033	109,8	268 305	109,9	800	101,3	624	101,0	1 304	111,9

Taulukko 7. (jatk.) Asunnot hallintaperusteiden, huoneistotyyppien ja talotyyppien mukaan 31.12.2002
 Tabell 7. (forts.) Bostäder efter upplåtelseform, lägenhetstyp och hustyp
 Table 7. (cont.) Dwellings by tenure status, type of dwelling and type of building

Alue, hallintaperuste, huoneistotyyppi Område, upplåtelseform, lägenhetstyp Area, tenure status, type of dwelling	Asuntoja yhteensä Bostäder totalt Dwellings total	Pinta-ala/ asunto Golvyta/ bostad Floorarea/ dwelling m ²	Asunnon talotyyppi - Bostadens hustyp - Type of building							
			Erilliset pientalot Fristående småhus Detached houses		Rivi- ja ketjutalot Rad- och kedjehus Attached houses		Asuinkerrostalot Flervåningsbostadshus Blocks of flats		Muu tai tuntematon Annan eller okänd Other or unknown	
			Asuntoja yhteensä Bostäder totalt Dwellings total	Pinta-ala/ asunto Golvyta/ bostad Floorarea/ dwelling m ²	Asuntoja yhteensä Bostäder totalt Dwellings total	Pinta-ala/ asunto Golvyta/ bostad Floorarea/ dwelling m ²	Asuntoja yhteensä Bostäder totalt Dwellings total	Pinta-ala/ asunto Golvyta/ bostad Floorarea/ dwelling m ²	Asuntoja yhteensä Bostäder totalt Dwellings total	Pinta-ala/ asunto Golvyta/ bostad Floorarea/ dwelling m ²
5 huonetta + keittiö/keittokomero rum + kök/kokvrå rooms + kitchen/kitchenette . . .	162 048	130,3	160 821	130,3	254	126,2	238	128,2	735	135,0
6 huonetta + keittiö/keittokomero rum + kök/kokvrå rooms + kitchen/kitchenette . . .	46 249	157,4	45 842	157,4	70	156,4	83	152,2	254	164,7
7+ huonetta + keittiö/keittokomero rum + kök /kokvrå rooms + kitchen/kitchenette . . .	20 662	199,3	20 367	199,1	32	208,8	79	196,6	184	219,6
Muu/tuntematon - Övrig/okänd Other/unknown	10 274	60,7	9 271	60,9	32	35,4	63	48,5	908	62,4
Omistaa asunnon osakkeet Äger bostadsaktierna Owns shares in housing corporation	702 207	74,7	107 998	111,0	183 494	79,5	405 252	62,9	5 463	77,2
1 huone + keittokomero rum + kokvrå room + kitchenette	45 686	31,8	476	35,0	5 707	35,9	39 048	31,1	455	31,8
1 huone + keittiö rum + kök room + kitchen	21 174	40,0	2 040	43,4	3 431	41,5	15 419	39,2	284	41,7
2 huonetta + keittokomero rum + kokvrå rooms + kitchenette	58 322	46,8	1 171	52,5	8 880	49,7	47 691	46,1	580	48,8
2 huonetta + keittiö rum + kök rooms + kitchen	179 177	57,8	9 406	64,3	41 814	59,7	126 742	56,6	1 215	59,2
3 huonetta + keittiö/keittokomero rum + kök/kokvrå rooms + kitchen/kitchenette . . .	215 989	76,7	23 713	85,9	67 572	79,1	123 280	73,6	1 424	80,0
4 huonetta + keittiö/keittokomero rum + kök/kokvrå rooms + kitchen/kitchenette . . .	119 229	100,3	36 069	109,4	41 160	99,2	41 340	93,2	660	110,0
5 huonetta + keittiö/keittokomero rum + kök/kokvrå rooms + kitchen/kitchenette . . .	41 732	127,5	21 613	133,9	11 433	122,7	8 369	117,2	317	138,1
6 huonetta + keittiö/keittokomero rum + kök/kokvrå rooms + kitchen/kitchenette . . .	11 697	159,7	7 721	164,3	2 159	151,2	1 706	148,1	111	175,6
7+ huonetta + keittiö/keittokomero rum + kök/kokvrå rooms + kitchen/kitchenette . . .	5 060	213,5	4 114	216,6	487	187,6	376	208,5	83	237,4
Muu/tuntematon - Övrig/okänd Other/unknown	4 141	56,2	1 675	75,2	851	49,9	1 281	49,5	334	75,8
Aravavuokra-asunnot Aravahyresbostäder Government-subsidized social rental housing	374 372	54,3	4 281	63,1	73 361	53,2	283 722	55,0	13 008	41,7
1 huone + keittokomero rum + kokvrå room + kitchenette	67 603	31,1	399	30,3	17 077	31,1	45 617	31,4	4 510	28,6
1 huone + keittiö rum + kök room + kitchen	21 910	38,0	266	39,9	4 654	37,5	14 832	38,2	2 158	37,2
2 huonetta + keittokomero rum + kokvrå rooms + kitchenette	66 859	45,1	570	45,4	12 470	44,8	51 246	45,2	2 573	42,3

Taulukko 7. (jatk.) Asunnot hallintaperusteen, huoneistotyypin ja talotyypin mukaan 31.12.2002
 Tabell 7. (forts.) Bostäder efter upplåtelseform, lägenhetstyp och hustyp
 Table 7. (cont.) Dwellings by tenure status, type of dwelling and type of building

Alue, hallintaperuste, huoneistotyyppi Område, upplåtelseform, lägenhetstyp Area, tenure status, type of dwelling	Asuntoja yhteensä Bostäder totalt Dwellings total	Pinta-ala/ asunto Golvyta/ bostad Floorarea/ dwelling m ²	Asunnon talotyyppi - Bostadens hustyp - Type of building							
			Erilliset pientalot Fristående småhus Detached houses		Rivi- ja ketjutalot Rad- och kedjehus Attached houses		Asuinkerrostalot Flervåningsbostadshus Blocks of flats		Muu tai tuntematon Annan eller okänd Other or unknown	
			Asuntoja yhteensä Bostäder totalt Dwellings total	Pinta-ala/ asunto Golvyta/ bostad Floorarea/ dwelling m ²	Asuntoja yhteensä Bostäder totalt Dwellings total	Pinta-ala/ asunto Golvyta/ bostad Floorarea/ dwelling m ²	Asuntoja yhteensä Bostäder totalt Dwellings total	Pinta-ala/ asunto Golvyta/ bostad Floorarea/ dwelling m ²	Asuntoja yhteensä Bostäder totalt Dwellings total	Pinta-ala/ asunto Golvyta/ bostad Floorarea/ dwelling m ²
2 huonetta + keittiö rum + kök rooms + kitchen	114 801	57,1	1 159	58,4	20 971	58,2	90 969	56,9	1 702	51,6
3 huonetta + keittiö/keittokomero rum + kök/kokvrå rooms + kitchen/kitchenette . .	81 432	73,1	1 219	75,2	14 256	75,0	64 839	72,7	1 118	66,8
4 huonetta + keittiö/keittokomero rum + kök/kokvrå rooms + kitchen/kitchenette . .	16 677	89,3	467	93,1	3 035	92,0	12 963	88,5	212	86,4
5 huonetta + keittiö/keittokomero rum + kök/kokvrå rooms + kitchen/kitchenette . .	1 649	104,7	104	109,3	345	107,5	1 149	101,5	51	150,4
6 huonetta + keittiö/keittokomero rum + kök/kokvrå rooms + kitchen/kitchenette . .	121	135,4	12	144,3	11	150,7	64	147,3	34	105,2
7+ huonetta + keittiö/keittokomero rum + kök/kokvrå rooms + kitchen/kitchenette . .	110	250,9	6	195,2	12	217,6	66	249,1	26	282,1
Muu/tuntematon - Övrig/okänd Other/unknown	3 210	38,6	79	38,1	530	41,0	1 977	38,7	624	33,4
Korkotukivuokra-asunnot Hyresbostäder med räntestöd Rental dwellings with Government interest subsidy	44 896	59,8	1 859	92,2	8 511	66,5	33 683	56,6	843	48,4
1 huone + keittokomero rum + kokvrå room + kitchenette	3 788	33,9	24	36,5	583	32,8	2 980	34,4	201	30,0
1 huone + keittiö rum + kök room + kitchen	3 099	40,3	42	41,0	366	39,5	2 606	40,4	85	40,5
2 huonetta + keittokomero rum + kokvrå rooms + kitchenette	11 863	46,5	71	44,8	1 274	46,1	10 330	46,6	188	43,8
2 huonetta + keittiö rum + kök rooms + kitchen	10 630	57,2	203	60,5	2 148	57,5	8 139	57,1	140	49,4
3 huonetta + keittiö/keittokomero rum + kök/kokvrå rooms + kitchen/kitchenette . .	9 986	74,6	429	79,5	2 352	77,2	7 108	73,5	97	71,4
4 huonetta + keittiö/keittokomero rum + kök/kokvrå rooms + kitchen/kitchenette . .	4 116	93,0	620	100,0	1 428	92,9	2 051	90,8	17	108,1
5 huonetta + keittiö/keittokomero rum + kök/kokvrå rooms + kitchen/kitchenette . .	1 008	111,2	398	117,2	289	106,5	311	107,7	10	115,7
6 huonetta + keittiö/keittokomero rum + kök/kokvrå rooms + kitchen/kitchenette . .	72	139,3	52	145,3	8	134,0	11	114,6	1	139,0
7+ huonetta + keittiö/keittokomero rum + kök/kokvrå rooms + kitchen/kitchenette . .	24	204,5	15	170,2	1	156,0	3	250,7	5	310,8
Muu/tuntematon - Övrig/okänd Other/unknown	310	60,1	5		62	68,4	144	58,6	99	53,1

Taulukko 7. (jatk.) Asunnot hallintaperusteen, huoneistotyypin ja talotyypin mukaan 31.12.2002
 Tabell 7. (forts.) Bostäder efter upplåtelseform, lägenhetstyp och hustyp
 Table 7. (cont.) Dwellings by tenure status, type of dwelling and type of building

Alue, hallintaperuste, huoneistotyyppi Område, upplåtelseform, lägenhetstyp Area, tenure status, type of dwelling	Asuntoja yhteensä Bostäder totalt Dwellings total	Pinta-ala/asunto Golvyta/bostad Floorarea/dwelling m ²	Asunnon talotyyppi - Bostadens hustyp - Type of building							
			Erilliset pientalot Fristående småhus Detached houses		Rivi- ja ketjütalot Rad- och kedjehus Attached houses		Asuinkerrostalot Flervåningsbostadshus Blocks of flats		Muu tai tuntematon Annan eller okänd Other or unknown	
			Asuntoja yhteensä Bostäder totalt Dwellings total	Pinta-ala/asunto Golvyta/bostad Floorarea/dwelling m ²	Asuntoja yhteensä Bostäder totalt Dwellings total	Pinta-ala/asunto Golvyta/bostad Floorarea/dwelling m ²	Asuntoja yhteensä Bostäder totalt Dwellings total	Pinta-ala/asunto Golvyta/bostad Floorarea/dwelling m ²	Asuntoja yhteensä Bostäder totalt Dwellings total	Pinta-ala/asunto Golvyta/bostad Floorarea/dwelling m ²
Muu vuokra-asunto Annan hyresbostad Other rental dwelling	401 887	54,3	45 597	78,7	47 381	61,4	282 972	49,0	25 937	58,2
1 huone + keittokomero rum + kokvrå room + kitchenette	94 921	29,9	2 143	28,8	7 330	33,0	81 147	29,7	4 301	28,7
1 huone + keittiö rum + kök room + kitchen	36 999	37,8	6 003	38,6	3 320	39,3	24 509	37,4	3 167	38,2
2 huonetta + keittokomero rum + kokvrå rooms + kitchenette	59 187	45,3	1 786	47,4	4 947	47,2	49 513	44,9	2 941	46,7
2 huonetta + keittiö rum + kök rooms + kitchen	104 180	56,5	10 342	59,3	14 443	58,3	73 166	55,8	6 229	56,9
3 huonetta + keittiö/keittokomero rum + kök/kokvrå rooms + kitchen/kitchenette . .	65 350	74,6	9 884	80,8	11 222	76,2	39 462	72,4	4 782	75,9
4 huonetta + keittiö/keittokomero rum + kök/kokvrå rooms + kitchen/kitchenette . .	23 591	98,1	7 911	104,6	4 221	96,9	9 909	93,2	1 550	99,4
5 huonetta + keittiö/keittokomero rum + kök/kokvrå rooms + kitchen/kitchenette . .	7 097	125,6	3 642	129,2	1 002	121,5	1 943	119,9	510	130,0
6 huonetta + keittiö/keittokomero rum + kök/kokvrå rooms + kitchen/kitchenette . .	2 042	158,8	1 197	161,3	212	154,5	441	152,6	192	162,3
7+ huonetta + keittiö/keittokomero rum + kök/kokvrå rooms + kitchen/kitchenette . .	1 173	223,4	791	220,0	72	189,7	124	226,1	186	249,1
Muu/tuntematon - Övrig/okänd Other/unknown	7 347	36,7	1 898	39,2	612	32,5	2 758	35,2	2 079	39,3
Asumisoikeusasunto Bostadsrättsbostad Right of occupancy dwelling	29 443	68,7	2 248	94,2	7 985	79,6	19 189	61,2	21	56,3
1 huone + keittokomero rum + kokvrå room + kitchenette	975	37,7	3	36,0	96	38,2	867	37,8	9	24,1
1 huone + keittiö rum + kök room + kitchen	936	41,7	14	46,1	59	43,7	859	41,5	4	46,0
2 huonetta + keittokomero rum + kokvrå rooms + kitchenette	6 103	47,3	47	53,6	534	47,6	5 522	47,2	.	.
2 huonetta + keittiö rum + kök rooms + kitchen	5 883	57,8	148	59,4	1 218	58,6	4 514	57,6	3	50,3
3 huonetta + keittiö/keittokomero rum + kök/kokvrå rooms + kitchen/kitchenette . .	8 311	75,6	485	79,6	2 861	78,3	4 964	73,7	1	75,0
4 huonetta + keittiö/keittokomero rum + kök/kokvrå rooms + kitchen/kitchenette . .	5 499	92,3	937	96,9	2 510	93,2	2 051	89,2	1	89,0
5 huonetta + keittiö/keittokomero rum + kök/kokvrå rooms + kitchen/kitchenette . .	1 446	107,5	523	111,5	675	105,8	248	103,6	.	.

Taulukko 7. (jatk.) Asunnot hallintaperusteen, huoneistotyypin ja talotyypin mukaan 31.12.2002
 Tabell 7. (forts.) Bostäder efter upplåtelseform, lägenhetstyp och hustyp
 Table 7. (cont.) Dwellings by tenure status, type of dwelling and type of building

Alue, hallintaperuste, huoneistotyyppi Område, upplåtelseform, lägenhetstyp Area, tenure status, type of dwelling	Asuntoja yhteensä Bostäder totalt Dwellings total	Pinta-ala/ asunto Golvyta/ bostad Floorarea/ dwelling m ²	Asunnon talotyyppi - Bostadens hustyp - Type of building							
			Erilliset pientalot Fristående småhus Detached houses		Rivi- ja keijutalot Rad- och kedjehus Attached houses		Asuinkerostalot Flervåningsbostadshus Blocks of flats		Muu tai tuntematon Annan eller okänd Other or unknown	
			Asuntoja yhteensä Bostäder totalt Dwellings total	Pinta-ala/ asunto Golvyta/ bostad Floorarea/ dwelling m ²	Asuntoja yhteensä Bostäder totalt Dwellings total	Pinta-ala/ asunto Golvyta/ bostad Floorarea/ dwelling m ²	Asuntoja yhteensä Bostäder totalt Dwellings total	Pinta-ala/ asunto Golvyta/ bostad Floorarea/ dwelling m ²	Asuntoja yhteensä Bostäder totalt Dwellings total	Pinta-ala/ asunto Golvyta/ bostad Floorarea/ dwelling m ²
6 huonetta + keittiö/keittokomero rum + kök/kokvrå rooms + kitchen/kitchenette . . .	88	125,9	66	128,8	13	120,8	9	111,7		
7+ huonetta + keittiö/keittokomero rum + kök/kokvrå rooms + kitchen/kitchenette . . .	24	150,3	20	150,1	2	98,0			2	205,0
Muu/tuntematon - Övrig/okänd Other/unknown	178	75,0	5	92,0	17	78,4	155	58,0	1	
Muu hallintaperuste Ahnan upplåtelseform Other tenure status	238 296	64,0	100 368	78,7	24 681	64,0	103 394	50,6	9 853	57,7
1 huone + keittokomero rum + kokvrå room + kitchenette	39 321	29,2	3 095	28,4	3 746	32,3	29 984	29,1	2 496	26,2
1 huone + keittiö rum + kök room + kitchen	26 811	38,5	14 782	39,2	1 829	39,0	9 300	37,3	900	38,4
2 huonetta + keittokomero rum + kokvrå rooms + kitchenette	22 223	45,8	3 288	47,5	2 218	47,7	15 678	45,2	1 039	45,3
2 huonetta + keittiö rum + kök rooms + kitchen	58 958	58,0	25 460	59,8	7 103	58,3	24 810	56,0	1 585	56,8
3 huonetta + keittiö/keittokomero rum + kök/kokvrå rooms + kitchen/kitchenette . . .	43 695	78,0	20 577	81,8	5 739	77,3	16 035	73,7	1 344	75,7
4 huonetta + keittiö/keittokomero rum + kök/kokvrå rooms + kitchen/kitchenette . . .	25 062	102,9	17 284	105,2	2 675	99,0	4 629	96,5	474	102,1
5 huonetta + keittiö/keittokomero rum + kök/kokvrå rooms + kitchen/kitchenette . . .	10 040	130,6	7 896	132,1	799	124,6	1 163	123,9	182	136,6
6 huonetta + keittiö/keittokomero rum + kök/kokvrå rooms + kitchen/kitchenette . . .	3 214	163,7	2 633	163,7	183	161,0	291	165,6	107	165,1
7+ huonetta + keittiö/keittokomero rum + kök/kokvrå rooms + kitchen/kitchenette . . .	1 923	224,6	1 548	217,2	68	197,7	142	239,4	165	296,0
Muu/tuntematon - Övrig/okänd Other/unknown	7 049	38,7	3 805	37,3	321	32,4	1 362	35,8	1 561	66,5

Taulukko 8.
Tabell 8.
Table 8.

Asunnot keskipinta-alan, käytössäolotilanteen ja talotyyppin mukaan 31.12.2002
Bostäder efter genomsnittliga golvyta, användning och hustyp
Dwellings by average floor area, occupancy status and type of building

Alue Område Area	Kaikki asunnot Bostäder totalt Dwellings total	Pinta-ala/ asunto Golvyta/ bostad Floor area/ dwelling (m ²)	Vakinaisesti asuttuja Stadigvarande bebödda Permanently occupied	Vailla vakinaisia asukkaita Ej stadig- varande invånare Without permanent residents	Talotyyppi - Hustyp - Type of building			
					Erilliset pientalot Fristående småhus Detached houses	Rivi- ja ketjutalot Rad- och kedjehus Attached houses	Asuin- kerrostalot Flervånings- bostadshus Blocks of flats	Muu rakennus Annan byggnad Other building
Koko maa - Hela landet Whole country	2 574 444	77,0	2 354 082	220 362	1 031 105	348 898	1 132 744	61 697
Manner-Suomi Fasta Finland								
Mainland Finland	2 561 426	77,0	2 342 622	218 804	1 023 110	347 946	1 129 271	61 099
Ahvenanmaa - Åland	13 018	89,5	11 460	1 558	7 995	952	3 473	598
Läänit - Länen - Provinces								
Etelä-Suomen lääni Södra Finlands län Province of Southern Finland	1 044 286	74,0	971 531	72 755	320 476	115 230	589 505	19 075
Länsi-Suomen lääni Västra Finlands län Province of Western Finland	915 990	79,5	830 742	85 248	409 326	131 036	350 408	25 220
Itä-Suomen lääni Östra Finlands län Province of Eastern Finland	296 106	76,4	266 692	29 414	138 024	50 742	99 444	7 896
Oulun lääni Uleåborgs län Province of Oulu	209 495	80,8	191 029	18 466	103 925	37 289	62 829	5 452
Lapin lääni Lapplands län Province of Lapland	95 549	79,0	82 628	12 921	51 359	13 649	27 085	3 456
Ahvenanmaa Åland Province of Åland	13 018	89,5	11 460	1 558	7 995	952	3 473	598
Maakunnat - Landskapen - Regions								
Uusimaa Nyland	652 457	71,6	611 600	40 857	145 230	69 266	427 800	10 161
Itä-Uusimaa Östra Nyland	42 031	87,1	38 535	3 496	24 154	4 400	12 505	972
Varsinais-Suomi Egentliga Finland	232 696	77,7	211 301	21 395	86 078	35 028	105 861	5 729
Satakunta	118 387	83,0	107 605	10 782	64 387	15 490	35 407	3 103
Kanta-Häme Egentliga Tavastland	83 236	78,8	75 878	7 358	37 795	10 795	32 608	2 038
Pirkanmaa Birkaland	228 479	75,9	209 935	18 544	82 374	30 305	109 047	6 753
Päijät-Häme	101 364	75,5	93 666	7 698	36 553	10 375	52 219	2 217
Kymenlaakso Kymmenedalen	95 623	77,0	87 764	7 859	43 325	12 911	37 217	2 170
Etelä-Karjala Södra Karelen South Karelia	69 575	76,3	64 088	5 487	33 419	7 483	27 156	1 517
Etelä-Savo Södra Savolax South Savo	84 904	77,8	75 237	9 667	40 729	14 080	27 674	2 421
Pohjois-Savo Norra Savolax North Savo	125 077	75,8	114 021	11 056	53 896	20 601	47 501	3 079
Pohjois-Karjala Norra Karelen North Karelia	86 125	75,7	77 434	8 691	43 399	16 061	24 269	2 396

Taulukko 8. (jatk.) Asunnot keskipinta-alan, käytössäolotilanteen ja talotyyppin mukaan 31.12.2002
 Tabell 8. (forts.) Bostäder efter genomsnittliga golvyta, användning och hustyp
 Table 8. (cont.) Dwellings by average floor area, occupancy status and type of building

Alue Område Area	Kaikki asunnot Bostäder totalt Dwellings total	Pinta-ala/ asunto Golvyta/ bostad Floor area/ dwelling (m ²)	Vakinaisesti asuttuja Stadigvarande bebodda Permanently occupied	Vailla vakinaisia asukkaita Ej stadig- varande invånare Without permanent residents	Talotyyppi - Hustyp - Type of building			
					Erilliset pientalot Fristående småhus Detached houses	Rivi- ja ketjutalot Rad- och kedjehus Attached houses	Asuin- kerrostalot Flervånings- bostadshus Blocks of flats	Muu rakennus Annan byggnad Other building
Keski-Suomi Mellersta Finland Central Finland	133 026	75,9	119 455	13 571	57 757	21 091	51 078	3 100
Etelä-Pohjanmaa Södra Österbotten South Ostrobothnia	89 137	87,1	80 295	8 842	56 926	16 517	12 964	2 730
Pohjanmaa Österbotten Ostrobothnia	83 500	83,9	74 188	9 312	42 810	8 339	29 572	2 779
Keski-Pohjanmaa Mellersta Österbotten Central Ostrobothnia	30 765	89,3	27 963	2 802	18 994	4 266	6 479	1 026
Pohjois-Pohjanmaa Norra Österbotten North Ostrobothnia	166 585	81,3	152 309	14 276	82 103	29 843	50 535	4 104
Kainuu Kajanaland	42 910	79,0	38 720	4 190	21 822	7 446	12 294	1 348
Lappi Lappland Lapland	95 549	79,0	82 628	12 921	51 359	13 649	27 085	3 456
Ahvenanmaa Åland	13 018	89,5	11 460	1 558	7 995	952	3 473	598
Seutukunnat maakunnittain - Ekonomiska regioner efter landskap - Sub-regional units by regions								
Uusimaa - Nyland	652 457	71,6	611 600	40 857	145 230	69 266	427 800	10 161
Helsingin	594 360	70,5	559 037	35 323	115 671	60 673	409 592	8 424
Lohjan	35 709	83,9	33 013	2 696	17 848	6 328	10 621	912
Tammisaaren	22 388	82,6	19 550	2 838	11 711	2 265	7 587	825
Itä-Uusimaa - Östra Nyland	42 031	87,1	38 535	3 496	24 154	4 400	12 505	972
Porvoon	32 505	87,8	30 028	2 477	18 355	3 003	10 400	747
Loviisan	9 526	84,8	8 507	1 019	5 799	1 397	2 105	225
Varsinais-Suomi Egentliga Finland	232 696	77,7	211 301	21 395	86 078	35 028	105 861	5 729
Åboland-Turunmaan	11 852	85,9	10 177	1 675	7 517	1 397	2 620	318
Salon	31 456	83,0	28 609	2 847	16 498	5 984	8 311	663
Turun	150 768	73,5	138 073	12 695	38 346	21 302	87 541	3 579
Vakka-Suomen	20 084	86,4	18 171	1 913	11 556	3 309	4 690	529
Loimaan	18 536	89,0	16 271	2 265	12 161	3 036	2 699	640
Satakunta	118 387	83,0	107 605	10 782	64 387	15 490	35 407	3 103
Rauman	29 398	83,8	27 240	2 158	15 017	3 851	9 858	672
Kaakkois-Satakunnan	15 802	88,7	13 841	1 961	10 613	2 524	2 149	516
Porin	58 793	80,2	53 921	4 872	28 956	6 934	21 567	1 336
Pohjois-Satakunnan	14 394	86,3	12 603	1 791	9 801	2 181	1 833	579
Kanta-Häme Egentliga Tavastland	83 236	78,8	75 878	7 358	37 795	10 795	32 608	2 038
Hämeenlinnan	44 754	78,4	40 684	4 070	19 163	6 749	17 907	935
Riihimäen	20 511	77,7	19 008	1 503	9 468	2 207	8 307	529
Forssan	17 971	81,1	16 186	1 785	9 164	1 839	6 394	574
Pirkanmaa - Birkaland	228 479	75,9	209 935	18 544	82 374	30 305	109 047	6 753
Luoteis-Pirkanmaan	14 341	85,5	12 891	1 450	9 260	2 388	2 213	480
Kaakkois-Pirkanmaan	4 817	87,5	4 252	565	3 412	869	358	178

Taulukko 8. (jatk.) Asunnot keskipinta-alan, käytösäolotilanteen ja talotyypin mukaan 31.12.2002
 Tabell 8. (forts.) Bostäder efter genomsnittliga golvyta, användning och hustyp
 Table 8. (cont.) Dwellings by average floor area, occupancy status and type of building

Alue Område Area	Kaikki asunnot Bostäder totalt Dwellings total	Pinta-ala/ asunto Golvyta/ bostad Floor area/ dwelling (m ²)	Vakinaisesti asuttuja Stadigvarande bebodda Permanently occupied	Vailla vakinaisia asukkaita Ej stadig- varande invånare Without permanent residents	Talotyyppi - Hustyp - Type of building			
					Erilliset pientalot Fristående småhus Detached houses	Rivi- ja ketjutalot Rad- och kedjehus Attached houses	Asuin- kerrostalot Flervånings- bostadshus Blocks of flats	Muu rakennus Annan byggnad Other building
Etelä-Pirkanmaan	20 834	80,8	19 333	1 501	10 305	2 783	7 212	534
Tampereen	154 505	72,5	143 661	10 844	39 823	19 205	91 173	4 304
Lounais-Pirkanmaan	12 132	85,7	10 824	1 308	7 511	1 488	2 754	379
Ylä-Pirkanmaan	21 850	80,7	18 974	2 876	12 063	3 572	5 337	878
Päijät-Häme	101 364	75,5	93 666	7 698	36 553	10 375	52 219	2 217
Lahden	85 560	75,4	79 591	5 969	29 323	8 195	46 294	1 748
Heinolan	15 804	75,7	14 075	1 729	7 230	2 180	5 925	469
Kymenlaakso								
Kymmenedalen	95 623	77,0	87 764	7 859	43 325	12 911	37 217	2 170
Kouvolan	49 960	78,4	45 918	4 042	24 048	7 068	17 617	1 227
Kotka-Haminan	45 663	75,4	41 846	3 817	19 277	5 843	19 600	943
Etelä-Karjala								
Södra Karelen	69 575	76,3	64 088	5 487	33 419	7 483	27 156	1 517
Lappeenrannan	35 939	72,6	33 238	2 701	13 340	2 815	19 113	671
Länsi-Saimaan	9 430	89,4	8 488	942	6 639	1 957	573	261
Imatran	20 895	75,9	19 422	1 473	11 126	2 230	7 083	456
Kärkikuntien	3 311	82,3	2 940	371	2 314	481	387	129
Etelä-Savo								
Södra Savolax	84 904	77,8	75 237	9 667	40 729	14 080	27 674	2 421
Mikkelin	36 298	76,7	32 616	3 682	16 307	5 719	13 323	949
Juvan	12 035	85,8	10 546	1 489	7 717	2 414	1 589	315
Savonlinnan	24 201	75,2	21 048	3 153	10 708	4 081	8 660	752
Pieksämäen	12 370	77,9	11 027	1 343	5 997	1 866	4 102	405
Pohjois-Savo								
Norra Savolax	125 077	75,8	114 021	11 056	53 896	20 601	47 501	3 079
Ylä-Savon	30 283	79,1	26 934	3 349	17 247	5 173	7 055	808
Kuopion	57 397	72,5	53 663	3 734	16 393	8 459	31 280	1 265
Koillis-Savon	10 946	79,8	9 589	1 357	7 214	2 174	1 182	376
Varkauden	18 208	76,0	16 438	1 770	7 914	3 428	6 477	389
Sisä-Savon	8 243	81,6	7 397	846	5 128	1 367	1 507	241
Pohjois-Karjala								
Norra Karelen	86 125	75,7	77 434	8 691	43 399	16 061	24 269	2 396
Outokummun	6 824	77,5	6 005	819	4 075	1 425	1 123	201
Joensuun	45 963	74,7	42 060	3 903	19 009	8 694	17 175	1 085
Ilomantsin	4 825	74,4	4 161	664	3 097	996	498	234
Keski-Karjalan	10 970	79,7	9 696	1 274	6 887	2 009	1 786	288
Pielisen Karjalan	17 543	75,5	15 512	2 031	10 331	2 937	3 687	588
Keski-Suomi								
Mellersta Finland	133 026	75,9	119 455	13 571	57 757	21 091	51 078	3 100
Jyväskylän	71 924	71,9	65 691	6 233	21 619	10 052	38 981	1 272
Kaakkaisen Keski-Suomen	7 180	81,9	6 366	814	4 805	1 682	461	232
Keuruun	8 888	78,1	7 732	1 156	4 889	1 539	2 166	294
Jämsän	15 807	79,8	13 959	1 848	8 890	2 732	3 787	398
Äänekosken	11 791	77,7	10 528	1 263	6 164	1 554	3 790	283
Saarijärven	10 272	84,3	8 883	1 389	6 835	1 987	1 064	386
Viitasaaren	7 164	83,5	6 296	868	4 555	1 545	829	235
Etelä-Pohjanmaa								
Södra Östergötten	89 137	87,1	80 295	8 842	56 926	16 517	12 964	2 730
Suopohjan	14 237	87,4	12 663	1 574	10 260	2 835	684	458

Taulukko 8. (jatk.) Asunnot keskipinta-alan, käytössäolotilanteen ja talotyypin mukaan 31.12.2002
 Tabell 8. (forts.) Bostäder efter genomsnittliga golvyta, användning och hustyp
 Table 8. (cont.) Dwellings by average floor area, occupancy status and type of building

Alue Område Area	Kaikki asunnot Bostäder totalt Dwellings total	Pinta-ala/ asunto Golvyta/ bostad Floor area/ dwelling (m ²)	Vakinaisesti asuttuja Stadigvarande bebodda Permanently occupied	Vailla vakinaisia asukkaita Ej stadig- varande invånare Without permanent residents	Talotyyppi - Hustyp - Type of building			
					Erilliset pientalot Fristående småhus Detached houses	Rivi- ja ketjutalot Rad- och kedjehus Attached houses	Asuin- kerrostalot Flervånings- bostadshus Blocks of flats	Muu rakennus Annan byggnad Other building
Pohjoisten seinänaapurien .	28 609	82,5	25 954	2 655	13 703	5 979	8 324	603
Eteläisten seinänaapurien .	10 613	87,8	9 548	1 065	7 594	1 771	915	333
Kuusikuntien	13 182	86,8	11 736	1 446	9 161	2 518	1 021	482
Härmänmaan	13 415	91,3	12 149	1 266	9 125	2 183	1 631	476
Järvisseudun	9 081	94,1	8 245	836	7 083	1 231	389	378
Pohjanmaa								
Österbotten	83 500	83,9	74 188	9 312	42 810	8 339	29 572	2 779
Kyrönmaan	7 741	90,9	7 106	635	5 682	1 221	597	241
Vaasan	45 810	78,3	40 274	5 536	17 411	4 272	22 724	1 403
Sydösterbottens kustregion	9 383	93,7	8 153	1 230	6 829	1 094	1 122	338
Jakobstadsregionen	20 566	89,4	18 655	1 911	12 888	1 752	5 129	797
Keski-Pohjanmaa								
Mellersta Österbotten	30 765	89,3	27 963	2 802	18 994	4 266	6 479	1 026
Kaustisen	7 544	95,8	6 648	896	5 921	1 322	101	200
Kokkolan	23 221	87,3	21 315	1 906	13 073	2 944	6 378	826
Pohjois-Pohjanmaa								
Norra Österbotten	166 585	81,3	152 309	14 276	82 103	29 843	50 535	4 104
Oulun	90 084	77,4	84 316	5 768	31 939	15 650	40 536	1 959
lin	11 744	85,2	10 400	1 344	8 726	2 185	458	375
Raahen	15 926	86,2	14 555	1 371	9 681	2 569	3 217	459
Siikalatvan	7 360	86,0	6 411	949	5 149	1 755	241	215
Nivala-Haapajärven	14 310	84,7	12 348	1 962	9 578	2 967	1 410	355
Ylivieskan	17 252	87,3	15 579	1 673	11 075	3 104	2 623	450
Koillismaan	9 909	86,0	8 700	1 209	5 955	1 613	2 050	291
Kainuu								
Kajanaland	42 910	79,0	38 720	4 190	21 822	7 446	12 294	1 348
Kehys-Kainuun	13 574	82,8	12 273	1 301	8 520	2 550	1 996	508
Kajaanin	29 336	77,2	26 447	2 889	13 302	4 896	10 298	840
Lappi								
Lapland	95 549	79,0	82 628	12 921	51 359	13 649	27 085	3 456
Rovaniemen	31 733	74,8	27 649	4 084	12 638	4 397	13 440	1 258
Kemi-Tornion	30 689	79,9	27 455	3 234	15 617	4 098	10 223	751
Torniolaakson	5 074	88,3	4 186	888	4 108	552	221	193
Itä-Lapin	11 395	81,6	9 569	1 826	7 273	1 621	2 010	491
Tunturi-Lapin	7 463	83,4	6 066	1 397	5 669	985	441	368
Pohjois-Lapin	9 195	79,2	7 703	1 492	6 054	1 996	750	395
Ahvenanmaa								
Åland	13 018	89,5	11 460	1 558	7 995	952	3 473	598
Mariehamns stad	5 971	79,2	5 078	893	2 068	416	3 262	225
Ålands landsbygd	5 834	100,1	5 340	494	4 939	429	195	271
Ålands skärgård	1 213	89,4	1 042	171	988	107	16	102
Kunnat maakunnittain - Kommunerna efter landskap - Municipalities by regions								
Uusimaa - Nyland	652 457	71,6	611 600	40 857	145 230	69 266	427 800	10 161
Espoo-Esbo	98 634	79,4	93 592	5 042	26 864	15 187	55 303	1 280
Hanko-Hangö	5 432	78,4	4 726	706	2 556	656	2 043	177
Helsinki-Helsingfors	305 133	61,9	284 449	20 684	21 974	16 978	261 403	4 778
Hyvinkää-Hyvinge	20 642	73,6	19 531	1 111	6 361	2 771	11 222	288
Inkoo-Ingå	2 304	98,4	2 047	257	1 650	311	281	62

Taulukko 8. (jatk.)
 Tabeli 8. (forts.)
 Table 8. (cont.)

Asunnot keskipinta-alan, käytössäolutilanteen ja talotyypin mukaan 31.12.2002
 Bostäder efter genomsnittliga golvyta, användning och hustyp
 Dwellings by average floor area, occupancy status and type of building

Alue Område Area	Kaikki asunnot Bostäder totalt Dwellings total	Pinta-ala/ asunto Golvyta/ bostad Floor area/ dwelling (m ²)	Vakinaisesti asuttuja Stadigvarande bebodda Permanently occupied	Vailla vakinaisia asukkaita Ej stadig- varande invånare Without permanent residents	Talotyyppi - Hustyp - Type of building			
					Erilliset pientalot Fristående småhus Detached houses	Rivi- ja ketjutalot Rad- och kedjehus Attached houses	Asuin- kerrostalot Flervånings- bostadshus Blocks of flats	Muu rakennus Annan byggnad Other building
Järvenpää - Träskända . . .	16 640	77,1	15 825	815	5 175	3 695	7 511	259
Karjaa-Karis	4 437	81,1	3 993	444	2 202	349	1 744	142
Karjalohja-Karislojo	730	91,4	612	118	595	91	14	30
Karkkila - Högfors	4 367	77,8	3 933	434	2 207	701	1 307	152
Kauniainen-Grankulla	3 481	111,3	3 274	207	1 181	767	1 424	109
Kerava-Kervo	14 389	74,4	13 714	675	3 635	1 998	8 563	193
Kirkkonummi-Kyrkslätt	12 944	93,7	12 204	740	6 021	2 747	4 036	140
Lohja-Lojo	16 539	80,6	15 547	992	6 877	2 349	6 985	328
Mäntsälä	7 343	91,5	6 863	480	4 844	1 011	1 278	210
Nummi-Pusula	2 806	92,3	2 428	378	2 206	487	11	102
Nurmijärvi	13 882	93,6	13 154	728	8 409	2 214	3 045	214
Pohja-Pojo	2 579	77,4	2 189	390	1 468	304	698	109
Pornainen-Borgnäs	1 591	102,5	1 485	106	1 354	125	38	74
Sammatti	600	92,1	532	68	472	114	2	12
Siuntio-Sjundeå	2 171	105,1	1 972	199	1 622	284	219	46
Tammisaari-Ekenäs	7 636	83,5	6 595	1 041	3 835	645	2 821	335
Tuusula-Tusby	13 823	89,8	13 046	777	7 872	1 772	3 937	242
Vantaa-Vanda	83 687	73,1	79 928	3 759	20 359	11 124	51 613	591
Vihti - Vichtis	10 667	88,4	9 961	706	5 491	2 586	2 302	288
Itä-Uusimaa - Östra Nyland	42 031	87,1	38 535	3 496	24 154	4 400	12 505	972
Askola	1 853	96,5	1 727	126	1 506	256	19	72
Lapinjärvi-Lappträsk	1 454	92,9	1 287	167	1 091	297	11	55
Liljendal	676	92,5	617	59	554	107	.	15
Loviisa-Lovisa	4 165	76,6	3 703	462	1 693	477	1 914	81
Myrskylä-Mörskom	904	95,9	826	78	728	134	6	36
Pernaja-Pernå	1 782	91,8	1 597	185	1 405	251	93	33
Porvoo-Borgå	21 467	81,6	19 791	1 676	9 870	1 967	9 158	472
Pukkila	860	92,9	796	64	654	164	13	29
Ruotsinpyhtää - Strömfors	1 449	88,1	1 303	146	1 056	265	87	41
Sipoo-Sibbo	7 421	102,2	6 888	533	5 597	482	1 204	138
Varsinais-Suomi Egentliga Finland	232 696	77,7	211 301	21 395	86 078	35 028	105 861	5 729
Alastaro	1 580	89,5	1 316	264	1 090	307	80	103
Askainen-Villnäs	425	98,2	389	36	356	59	.	10
Aura	1 565	86,6	1 418	147	1 012	447	70	36
Dragsfjärd	2 147	77,0	1 647	500	1 172	170	742	63
Halikko	4 288	88,5	3 968	320	2 394	873	959	62
Houtskari-Houtskär	343	85,4	284	59	285	43	.	15
Iniö	117	97,4	104	13	96	14	.	7
Kaarina-S:t Karins	9 261	87,6	8 793	468	3 867	2 056	3 200	138
Karinainen	1 145	91,7	1 006	139	778	243	97	27
Kemiö-Kimito	1 735	90,5	1 474	261	1 335	201	147	52
Kiiikala	959	89,2	826	133	709	221	3	26
Kisko	1 012	86,8	876	136	770	155	69	18
Korpoo-Korpo	575	78,7	436	139	379	158	10	28
Koski TI	1 310	90,9	1 136	174	905	268	84	53
Kustavi-Gustavs	576	85,4	456	120	408	113	25	30
Kuusjoki	868	93,5	778	90	673	167	7	21

Taulukko 8. (jatk.)
Tabell 8. (forts.)
Table 8. (cont.)

Asunnot keskipinta-alan, käytössäolutilanteen ja talotyypin mukaan 31.12.2002
Bostäder efter genomsnittliga golvyta, användning och hustyp
Dwellings by average floor area, occupancy status and type of building

Alue Område Area	Kaikki asunnot Bostäder totalt Dwellings total	Pinta-ala/ asunto Golvyta/ bostad Floor area/ dwelling (m ²)	Vakinaisesti asuttuja Stadigvarande bebödda Permanently occupied	Vailla vakinaisia asukkaita Ej stadig- varande invånare Without permanent residents	Talotyyppi - Hustyp - Type of building			
					Erilliset pientalot Fristående småhus Detached houses	Rivi- ja ketjutalot Rad- och kedjehus Attached houses	Asuin- kerrostalot Flervånings- bostadshus Blocks of flats	Muu rakennus Annan byggnad Other building
Laitila	4 241	86,2	3 851	390	2 521	597	995	128
Lemu	608	103,4	576	32	508	85	.	15
Lieto - Lundo	5 932	98,5	5 649	283	4 125	611	1 094	102
Loimaa	4 010	77,4	3 567	443	1 667	553	1 641	149
Loimaan kunta - Loimaa kommun	2 853	94,6	2 523	330	2 121	212	445	75
Marttila	1 012	94,2	896	116	760	172	59	21
Masku	2 227	107,6	2 133	94	1 640	347	197	43
Mellilä	663	86,3	554	109	528	85	10	40
Merimasku	596	110,8	559	37	479	102	3	12
Mietoinen	745	99,9	684	61	617	101	4	23
Muurla	669	96,3	608	61	525	128	.	16
Mynämäki	2 854	90,7	2 638	216	1 931	518	270	135
Naantali-Nådendal	6 456	81,1	5 985	471	1 870	1 249	3 249	88
Nauvo-Nagu	759	87,3	618	141	566	136	35	22
Nousiainen - Nousis	1 764	99,1	1 643	121	1 378	210	136	40
Oripää	687	91,7	589	98	509	113	43	22
Paimio-Pemar	4 584	88,2	4 191	393	2 324	771	1 367	122
Parainen-Pargas	5 755	87,6	5 255	500	3 327	645	1 664	119
Perniö-Björnå	2 959	89,5	2 649	310	1 972	357	560	70
Pertteli	1 634	91,9	1 529	105	1 174	380	58	22
Piikkiö-Pikis	2 893	91,7	2 688	205	1 966	275	602	50
Pyhärinta	985	98,0	920	65	864	98	.	23
Pöytyä	1 725	97,6	1 530	195	1 313	291	64	57
Raisio-Reso	11 078	80,7	10 351	727	3 966	1 589	5 259	264
Rusko	1 315	109,7	1 267	48	1 030	202	49	34
Rymättylä-Rimito	951	97,2	862	89	702	135	88	26
Salo	12 938	74,4	12 085	853	4 273	2 417	5 967	281
Sauvo-Sagu	1 328	98,1	1 191	137	1 019	246	38	25
Somero	5 008	86,9	4 344	664	3 229	1 000	660	119
Suomusjärvi	718	84,8	613	105	481	206	14	17
Särkisalo-Finby	403	90,4	333	70	298	80	14	11
Taivassalo-Tövsala	896	95,6	781	115	670	143	49	34
Tarvasjoki	854	98,9	759	95	653	156	35	10
Turku-Åbo	100 508	65,4	91 027	9 481	12 444	13 254	72 259	2 551
Uusikaupunki-Nystad	8 531	80,9	7 734	797	3 641	1 533	3 247	110
Vahto	719	101,0	663	56	576	101	.	42
Vehmaa	1 256	91,5	1 107	149	904	206	100	46
Velkua	123	89,5	106	17	96	10	.	17
Västanfjärd	421	94,0	359	62	357	30	22	12
Yläne	1 132	88,2	977	155	825	189	71	47
Satakunta	118 387	83,0	107 605	10 782	64 387	15 490	35 407	3 103
Eura	4 580	88,6	4 193	387	3 120	751	567	142
Eurajoki - Euraäminne	2 590	94,8	2 418	172	2 009	440	87	54
Harjavalta	4 179	83,3	3 679	500	2 035	791	1 263	90
Honkajoki	1 006	85,1	872	134	773	187	14	32
Huittinen	4 720	85,8	4 168	552	2 689	843	1 041	147
Jämijärvi	1 055	91,3	914	141	859	129	39	28
Kankaanpää	6 242	84,4	5 605	637	3 519	967	1 501	255

Taulukko 8. (jatk.) Asunnot keskipinta-alan, käytösäolutilanteen ja talotyypin mukaan 31.12.2002
Tabell 8. (forts.) Bostäder efter genomsnittliga golvyta, användning och hustyp
Table 8. (cont.) Dwellings by average floor area, occupancy status and type of building

Alue Område Area	Kaikki asunnot Bostäder totalt Dwellings total	Pinta-ala/ asunto Golvyta/ bostad Floor area/ dwelling (m ²)	Vakinaisesti asuttuja Stadigvarande bebodda Permanently occupied	Vailla vakinaisia asukkaita Ej stadig- varande invånare Without permanent residents	Talotyyppi - Hustyp - Type of building			
					Erilliset pientalot Fristående småhus Detached houses	Rivi- ja ketjutalot Rad- och kedjehus Attached houses	Asuin- kerrostalot Flervånings- bostadshus Blocks of flats	Muu rakennus Annan byggnad Other building
Karvia	1 422	88,5	1 243	179	1 101	222	27	72
Kiikoinen	641	92,6	543	98	474	145	3	19
Kiukainen	1 648	93,4	1 471	177	1 307	230	73	38
Kodisjoki	245	93,7	218	27	201	29	12	3
Kokemäki-Kumo	4 321	89,0	3 818	503	3 050	641	497	133
Kullaa	786	91,8	687	99	671	85	2	28
Köyliö-Kjulo	1 443	92,4	1 261	182	1 193	125	77	48
Lappi	1 419	95,7	1 316	103	1 120	147	108	44
Lavia - Sastmola	1 175	90,7	992	183	900	180	52	43
Luvia	1 432	101,5	1 337	95	1 210	163	29	30
Merikarvia	1 864	84,9	1 619	245	1 416	189	160	99
Nakkila	2 839	92,0	2 561	278	2 027	373	387	52
Noormarkku-Norrmäsk	2 694	97,6	2 476	218	2 015	407	219	53
Pomarkku-Påmark	1 249	89,2	1 111	138	946	188	83	32
Pori-Björneborg	40 123	74,9	36 911	3 212	16 590	4 009	18 580	944
Punkalaidun	1 931	89,7	1 642	289	1 382	334	126	89
Rauma-Raumo	18 916	79,3	17 624	1 292	7 260	2 254	9 011	391
Siikainen	989	84,1	815	174	759	162	37	31
Säkylä	2 508	90,3	2 179	329	1 583	461	408	56
Ulvila-Ulvsby	5 491	92,6	5 159	332	3 462	918	1 004	107
Vampula	879	91,0	773	106	716	120		43
Kanta-Häme								
Egentliga Tavastland	83 236	78,8	75 878	7 358	37 795	10 795	32 608	2 038
Forssa	9 962	73,5	8 904	1 058	3 334	825	5 481	322
Hattula	4 132	90,9	3 780	352	2 790	636	584	122
Hauho	1 981	91,2	1 730	251	1 433	328	157	63
Hausjärvi	3 635	89,1	3 361	274	2 548	644	343	100
Humppila	1 288	87,9	1 152	136	866	123	223	76
Hämeenlinna-Tavastehus	24 695	71,3	22 670	2 025	6 784	3 397	14 146	368
Janakkala	7 472	82,9	6 826	646	3 803	1 307	2 166	196
Jokioinen - Jokioinen	2 554	90,7	2 344	210	1 810	381	309	54
Kalvola	1 637	87,2	1 492	145	1 134	230	241	32
Lammi	2 901	86,9	2 505	396	1 752	506	545	98
Loppi	3 517	87,7	3 189	328	2 587	445	365	120
Renko	1 159	90,3	1 021	138	882	207	42	28
Riihimäki	13 359	72,0	12 458	901	4 333	1 118	7 599	309
Tammela	2 882	93,0	2 646	236	2 178	332	292	80
Tuulos	777	93,7	660	117	585	138	26	28
Ypäjä	1 285	87,9	1 140	145	976	178	89	42
Pirkanmaa - Birkaland	228 479	75,9	209 935	18 544	82 374	30 305	109 047	6 753
Hämeenkyrö-Tavastkyro	4 659	85,0	4 311	348	3 020	864	621	154
Ikaalinen - Ikaalis	3 949	83,7	3 417	532	2 316	616	870	147
Juupajoki	1 152	82,6	947	205	753	213	123	63
Kangasala	10 098	88,6	9 404	694	5 094	1 373	3 474	157
Kihniö	1 102	89,1	977	125	848	200	25	29
Kuhmalampi	574	84,9	497	77	447	101		26
Kuru	1 408	84,8	1 230	178	973	305	88	42
Kylmäkoski	1 186	93,7	1 079	107	845	298	5	38

Taulukko 8. (jatk.) Asunnot keskipinta-alan, käytössäolotilanteen ja talotyyppin mukaan 31.12.2002
 Tabell 8. (forts.) Bostäder efter genomsnittliga golvyta, användning och hustyp
 Table 8. (cont.) Dwellings by average floor area, occupancy status and type of building

Alue Område Area	Kaikki asunnot Bostäder totalt Dwellings total	Pinta-ala/ asunto Golvyta/ bostad Floor area/ dwelling (m ²)	Vakinaisesti asuttuja Stadigvarande bebodda Permanently occupied	Vaiilla vakinaisia asukkaita Ej stadig- varande invånare Without permanent residents	Talotyyppi - Hustyp - Type of building			
					Erilliset pientalot Fristående småhus Detached houses	Rivi- ja keijutalot Rad- och kedjehus Attached houses	Asuin- kerrostalot Flervånings- bostadshus Blocks of flats	Muu rakennus Annan byggnad Other building
Lempäälä	7 142	90,4	6 754	388	4 254	1 059	1 723	106
Luopioinen	1 272	83,0	1 070	202	898	270	28	76
Längelmäki	996	85,0	811	185	705	140	93	58
Mouhijärvi	1 336	91,3	1 210	126	1 047	236	24	29
Mänttä	3 658	75,2	3 285	373	1 327	395	1 863	73
Nokia	12 779	78,6	12 131	648	5 524	1 889	5 147	219
Orivesi	4 601	81,1	3 978	623	2 483	780	1 152	186
Parkano	3 680	85,9	3 324	356	2 296	572	697	115
Pirkkala - Birkala	5 594	90,9	5 390	204	2 608	1 275	1 649	62
Päikkäne	1 951	89,8	1 770	181	1 403	255	234	59
Ruovesi	2 907	81,9	2 479	428	1 771	448	538	150
Sahalahti	1 020	90,3	915	105	664	243	96	17
Suodenniemi	728	90,2	601	127	527	175	.	26
Tampere-Tammerfors	108 615	66,3	100 275	8 340	16 155	11 332	77 609	3 519
Toijala	4 046	77,9	3 803	243	1 842	551	1 557	96
Urijala	2 901	84,8	2 549	352	2 038	484	271	108
Valkeakoski	10 212	79,6	9 564	648	4 132	1 128	4 710	242
Vammala	7 645	83,2	6 827	818	4 281	576	2 544	244
Vesilahti	1 537	99,7	1 397	140	1 279	207	7	44
Vijala	2 489	79,5	2 338	151	1 448	322	669	50
Viljakkala	951	89,5	862	89	780	136	.	35
Vilppula	2 940	80,0	2 584	356	1 683	681	494	82
Virrat-Virdois	4 188	82,0	3 660	528	2 368	610	986	224
Ylöjärvi	8 740	90,3	8 310	430	4 909	2 070	1 564	197
Äetsä	2 423	89,1	2 186	237	1 656	501	186	80
Päijät-Häme	101 364	75,5	93 666	7 698	36 553	10 375	52 219	2 217
Artjärvi-Artsjö	772	93,9	689	83	580	133	25	34
Asikkala	4 164	89,5	3 823	341	2 481	732	865	86
Hartola	2 072	79,9	1 757	315	1 328	376	308	60
Heinola	10 992	74,1	10 073	919	4 171	1 309	5 204	308
Hollola	8 925	89,9	8 490	435	4 634	1 286	2 834	171
Hämeenkoski	1 062	93,9	944	118	786	228	26	22
Kärkölä	2 357	87,7	2 120	237	1 524	522	184	127
Lahti	52 951	67,6	49 248	3 703	10 482	3 307	38 176	986
Nastola	6 650	84,9	6 290	360	3 404	848	2 318	80
Orimattila	6 746	87,7	6 273	473	4 106	853	1 650	137
Padasjoki	1 933	84,9	1 714	219	1 326	286	216	105
Sysmä	2 740	78,9	2 245	495	1 731	495	413	101
Kymenlaakso - Kymmenedalen	95 623	77,0	87 764	7 859	43 325	12 911	37 217	2 170
Anjalankoski	8 458	83,0	7 766	692	5 394	951	1 825	288
Elimäki	3 895	90,3	3 600	295	2 465	816	490	124
Hamina-Fredrikshamn	10 795	81,9	9 940	855	5 769	1 838	2 976	212
Iitti	3 712	85,5	3 382	330	2 269	788	511	144
Jaala	1 040	84,4	884	156	788	217	.	35
Kotka	29 326	69,9	26 965	2 361	9 319	3 059	16 393	555
Kouvola	17 326	70,1	16 026	1 300	4 384	2 137	10 426	379
Kuusankoski	10 422	74,7	9 694	728	5 148	1 280	3 853	141
Miehikkälä	1 298	88,1	1 097	201	1 020	182	43	53

Taulukko 8. (jatk.) Asunnot keskipinta-alan, käytössäolotilanteen ja talotyyppin mukaan 31.12.2002
 Tabell 8. (forts.) Bostäder efter genomsnittliga golvyta, användning och hustyp
 Table 8. (cont.) Dwellings by average floor area, occupancy status and type of building

Alue Område Area	Kaikki asunnot Bostäder totalt Dwellings total	Pinta-ala/ asunto Golvyta/ bostad Floor area/ dwelling (m ²)	Vakinaisesti asuttuja Stadigvarande bebodda Permanently occupied	Vailla vakinaisia asukkaita Ej stadig- varande invånare Without permanent residents	Talotyyppi - Hustyp - Type of building			
					Erilliset pientalot Fristående småhus Detached houses	Rivi- ja ketjutalot Rad- och kedjehus Attached houses	Asuin- kerrostalot Flervånings- bostadshus Blocks of flats	Muu rakennus Annan byggnad Other building
Pyhtää-Pyttis	2 312	95,5	2 162	150	1 781	361	124	46
Valkeala	5 107	92,1	4 566	541	3 600	879	512	116
Virolahti	1 932	90,3	1 682	250	1 388	403	64	77
Etelä-Karjala - Södra Karelen	69 575	76,3	64 088	5 487	33 419	7 483	27 156	1 517
Imatra	15 729	73,4	14 713	1 016	7 490	1 463	6 510	266
Joutseno	5 094	83,3	4 750	344	3 063	790	1 112	129
Lappeenranta - Villmanstrand	30 845	70,9	28 488	2 357	10 277	2 025	18 001	542
Lemi	1 399	90,5	1 285	114	1 062	303	10	24
Luumäki	2 702	87,1	2 430	272	1 697	622	329	54
Parikkala	2 306	81,9	2 069	237	1 534	318	379	75
Rautjärvi	2 292	80,7	2 057	235	1 532	389	314	57
Ruokolahli	2 874	85,9	2 652	222	2 104	378	259	133
Saari	720	84,4	630	90	561	107	8	44
Savitaipale	2 114	85,4	1 851	263	1 464	413	159	78
Suomenniemi	463	84,0	390	73	346	98	.	19
Taipalsaari	1 993	97,4	1 857	136	1 454	399	75	65
Uukuniemi	285	80,4	241	44	219	56	.	10
Ylämaa	759	89,3	675	84	616	122	.	21
Etelä-Savo - Södra Savolax	84 904	77,8	75 237	9 667	40 729	14 080	27 674	2 421
Enonkoski	881	87,4	772	109	611	238	14	18
Haukivuori	1 251	82,5	1 100	151	871	139	187	54
Heinävesi	2 498	76,2	2 030	468	1 609	481	315	93
Hirvensalmi	1 464	79,1	1 227	237	979	384	61	40
Joroinen - Jorola	2 775	87,7	2 475	300	1 801	666	269	39
Juva	3 809	83,9	3 307	502	2 314	685	689	121
Jäppilä	738	92,3	666	72	575	132	10	21
Kangasniemi	3 286	82,8	2 919	367	2 058	700	454	74
Kerimäki	2 838	87,0	2 582	256	1 938	673	134	93
Mikkeli-S:t Michel	23 938	74,5	21 833	2 105	8 673	3 030	11 591	644
Mäntyharju	3 863	78,7	3 337	526	2 193	851	743	76
Pertunmaa	1 180	80,2	1 037	143	808	286	29	57
Pieksämäen mlk - Pieksämäki lk	2 679	93,4	2 430	249	1 968	458	170	83
Pieksämäki	7 065	69,4	6 301	764	2 140	983	3 731	211
Punkaharju	2 088	84,5	1 833	255	1 354	439	228	67
Puumala	1 482	87,9	1 292	190	943	285	210	44
Rantasalmi	2 248	85,2	1 961	287	1 454	371	366	57
Ristiina	2 567	84,4	2 263	304	1 596	468	445	58
Savonlinna-Nyslott	15 174	70,9	13 241	1 933	4 726	2 055	7 942	451
Savonranta	722	75,3	590	132	470	195	27	30
Sulkava	1 721	86,1	1 511	210	1 205	407	55	54
Virtasalmi	637	82,6	530	107	443	154	4	36
Pohjois-Savo - Norra Savolax	125 077	75,8	114 021	11 056	53 896	20 601	47 501	3 079
Iisalmi	11 400	74,9	10 419	981	4 790	1 449	4 858	303
Juankoski	2 817	81,7	2 548	269	1 847	508	328	134
Kaavi	1 916	75,3	1 640	276	1 200	451	239	26
Kangaslampi	780	89,8	674	106	612	150	5	13
Karttula	1 534	90,0	1 377	157	1 154	286	61	33

Taulukko 8. (jatk.) Asunnot keskipinta-alan, käytössäolotilanteen ja talotyypin mukaan 31.12.2002
 Tabell 8. (forts.) Bostäder efter genomsnittliga golvyta, användning och hustyp
 Table 8. (cont.) Dwellings by average floor area, occupancy status and type of building

Alue Område Area	Kaikki asunnot Bostäder totalt Dwellings total	Pinta-ala/ asunto Golvyta/ bostad Floor area/ dwelling (m ²)	Vakinaisesti asuttuja Stadigvarande bebodda Permanently occupied	Vailla vakinaisia asukkaita Ej stadig- varande invånare Without permanent residents	Talotyyppi - Hustyp - Type of building			
					Erilliset pientalot Fristående småhus Detached houses	Rivi- ja ketjutalot Rad- och kedjehus Attached houses	Asuin- kerrostalot Flervånings- bostadshus Blocks of flats	Muu rakennus Annan byggnad Other building
Keitele	1 391	82,8	1 258	133	897	305	139	50
Kiuruvesi	4 888	80,4	4 313	575	3 061	857	892	78
Kuopio	44 773	68,2	41 859	2 914	8 744	5 412	29 572	1 045
Lapinlahti	3 686	81,6	3 256	430	2 383	790	441	72
Leppävirta	5 403	82,2	4 768	635	3 216	1 116	919	152
Maaninka	1 807	88,9	1 600	207	1 349	381	24	53
Nilsjä	3 357	82,4	2 949	408	2 241	625	415	76
Pielavesi	2 854	81,3	2 489	365	1 879	424	464	87
Rautalampi	1 932	82,5	1 707	225	1 309	377	161	85
Rautavaara	1 231	77,6	1 005	226	843	250	101	37
Siilinjärvi	8 273	87,5	7 917	356	4 392	2 174	1 592	115
Sonkajärvi	2 462	81,6	2 133	329	1 690	458	175	139
Suonenjoki	4 013	79,0	3 655	358	2 192	513	1 231	77
Tervo	919	86,5	818	101	650	183	51	35
Tuusniemi	1 625	77,7	1 447	178	1 083	340	99	103
Varkaus	12 025	72,3	10 996	1 029	4 086	2 162	5 553	224
Varpaisjärvi	1 611	80,8	1 396	215	1 068	507	4	32
Vehmersalmi	1 010	86,6	910	100	754	206	31	19
Vesanto	1 379	84,9	1 217	162	977	294	64	44
Vieremä	1 991	85,3	1 670	321	1 479	383	82	47
Pohjois-Karjala - Norra Karelen	86 125	75,7	77 434	8 691	43 399	16 061	24 269	2 396
Eno	3 572	76,5	3 152	420	2 246	945	294	87
Ilomantsi	3 591	74,6	3 149	442	2 199	754	476	162
Joensuu	27 957	68,2	25 769	2 188	6 525	4 516	16 309	607
Juuka	3 260	77,6	2 846	414	2 202	685	278	95
Kesälahti	1 370	82,0	1 228	142	934	311	91	34
Kiihtelysvaara	1 231	82,6	1 065	166	916	282	2	31
Kitee	5 049	79,4	4 551	498	2 763	728	1 441	117
Kontiolahti	4 995	90,6	4 588	407	3 637	1 093	148	117
Lieksa	7 943	74,5	7 084	859	4 477	1 080	2 118	268
Liperi	5 255	83,4	4 754	501	3 608	1 075	416	156
Nurmes	4 874	75,1	4 319	555	2 668	875	1 166	165
Outokumpu	4 145	76,9	3 690	455	2 143	860	1 019	123
Polvijärvi	2 679	78,5	2 315	364	1 932	565	104	78
Pyhäselkä	2 953	88,6	2 732	221	2 077	783	6	87
Rääkkylä	1 628	77,5	1 398	230	1 171	402	18	37
Tohmajärvi	2 562	81,1	2 230	332	1 771	472	226	93
Tuupovaara	1 234	74,0	1 012	222	898	242	22	72
Valtimo	1 466	78,1	1 263	203	984	297	125	60
Värtsilä	361	75,8	289	72	248	96	10	7
Keski-Suomi - Mellersta Finland	133 026	75,9	119 455	13 571	57 757	21 091	51 078	3 100
Hankasalmi	2 675	84,1	2 432	243	1 874	609	108	84
Joutsa	2 252	76,5	1 971	281	1 279	546	342	85
Jyväskylä	45 316	64,8	40 811	4 505	7 015	4 681	32 897	723
Jyväskylän mlk - Jyväskylä lk	14 584	81,6	13 788	796	6 998	2 950	4 417	219
Jämsä	7 784	79,9	6 959	825	3 969	1 290	2 301	224
Jämsänkoski	3 842	77,3	3 457	385	2 140	661	981	60
Kannonkoski	837	82,8	715	122	609	163	10	55

Taulukko 8. (jatk.) Asunnot keskipinta-alan, käytössäolotilanteen ja talotyypin mukaan 31.12.2002
 Tabell 8. (forts.) Bostäder efter genomsnittliga golvyta, användning och hustyp
 Table 8. (cont.) Dwellings by average floor area, occupancy status and type of building

Alue Område Area	Kaikki asunnot Bostäder totalt Dwellings total	Pinta-ala/ asunto Golvyta/ bostad Floor area/ dwelling (m ²)	Vakinaisesti asuttuja Stadigvarande bebodda Permanently occupied	Vailla vakinaisia asukkaita Ej stadig- varande invånare Without permanent residents	Talotyyppi - Hustyp - Type of building			
					Erilliset pientalot Fristående småhus Detached houses	Rivi- ja ketjutalot Rad- och kedjehus Attached houses	Asuin- kerrostalot Flervånings- bostadshus Blocks of flats	Muu rakennus Annan byggnad Other building
Karstula	2 370	83,8	2 050	320	1 596	571	99	104
Keuruu	6 005	76,5	5 198	807	2 894	965	1 970	176
Kinnula	850	96,7	739	111	610	207	.	33
Kivijärvi	792	85,5	605	187	529	171	57	35
Konnevesi	1 522	84,6	1 338	184	1 098	272	77	75
Korpilahti	2 457	82,9	2 114	343	1 696	491	206	64
Kuhmoinen	1 724	80,4	1 429	295	1 085	290	299	50
Kyyjärvi	811	88,9	682	129	590	182	17	22
Laukaa	7 139	87,1	6 634	505	4 656	1 524	731	228
Leivonmäki	660	82,4	564	96	462	188	.	10
Luhanka	484	83,9	403	81	368	89	11	16
Multia	1 061	80,2	914	147	750	234	30	47
Muurame	3 578	87,5	3 253	325	1 947	653	899	79
Petäjävesi	1 822	82,0	1 620	202	1 245	340	166	71
Pihtipudas	2 505	80,9	2 154	351	1 677	657	81	90
Pylkönmäki	588	75,0	443	145	407	135	6	40
Saarijärvi	4 874	85,0	4 388	486	3 104	765	875	130
Sumiainen	607	89,2	556	51	469	114	.	24
Suolahti	2 861	72,4	2 598	263	1 203	442	1 162	54
Toivakka	1 109	86,2	996	113	822	250	.	37
Uurainen	1 307	89,1	1 205	102	1 003	244	37	23
Viitasaari	3 809	82,2	3 403	406	2 268	681	748	112
Äänekoski	6 801	77,3	6 036	765	3 394	726	2 551	130
Etelä Pohjanmaa								
Södra Österbotten	89 137	87,1	80 295	8 842	56 926	16 517	12 964	2 730
Alahärmä	2 178	93,2	1 952	226	1 580	454	69	75
Alajärvi	3 670	94,0	3 321	349	2 796	531	175	168
Alavus	4 306	86,6	3 909	397	2 941	666	508	191
Evijärvi	1 235	94,3	1 125	110	960	197	22	56
Ilmajoki	5 013	92,9	4 630	383	3 856	720	308	129
Isojoki-Storå	1 338	85,1	1 156	182	976	274	39	49
Jalasjärvi	4 107	87,5	3 653	454	2 975	747	311	74
Jurva	2 133	87,0	1 920	213	1 594	339	114	86
Karjajoki-Bötom	871	84,9	740	131	668	182	.	21
Kauhajoki	6 928	86,4	6 204	724	4 710	1 535	472	211
Kauhava	3 776	88,3	3 374	402	2 425	701	484	166
Kortesjärvi	1 045	92,5	953	92	807	202	11	25
Kuortane	1 965	93,4	1 759	206	1 491	364	57	53
Kurikka	4 702	89,3	4 357	345	3 229	753	509	211
Lappajärvi	1 674	94,3	1 507	167	1 297	151	145	81
Lapua-Lappo	6 053	92,6	5 565	488	4 161	649	1 048	195
Lehtimäki	914	87,2	808	106	682	182	17	33
Nurmo	4 499	94,6	4 279	220	2 929	1 186	343	41
Peräseinäjoki	1 804	84,7	1 538	266	1 390	271	95	48
Seinäjoki	16 547	74,9	14 810	1 737	4 935	3 605	7 666	341
Soini	1 243	84,1	1 034	209	948	262	2	31
Teuva-Östermark	2 967	92,0	2 643	324	2 312	505	59	91
Töysä	1 423	86,1	1 267	156	1 005	319	62	37
Vimpeli-Vindala	1 457	94,8	1 339	118	1 223	150	36	48

Taulukko 8. (jatk.)
 Tabell 8. (forts.)
 Table 8. (cont.)

Asunnot keskipinta-alan, käytössäolutilanteen ja talotyypin mukaan 31.12.2002
 Bostäder efter genomsnittliga golvyta, användning och hustyp
 Dwellings by average floor area, occupancy status and type of building

Alue Område Area	Kaikki asunnot Bostäder totalt Dwellings total	Pinta-ala/ asunto Golvyta/ bostad Floor area/ dwelling (m ²)	Vakinaisesti asuttuja Stadigvarande bebodda Permanently occupied	Vailla vakinaisia asukkaita Ej stadig- varande invånare Without permanent residents	Talotyyppi - Hustyp - Type of building			
					Erilliset pientalot Fristående småhus Detached houses	Rivi- ja ketjutalot Rad- och kedjehus Attached houses	Asuin- kerrostalot Flervånings- bostadshus Blocks of flats	Muu rakennus Annan byggnad Other building
Ylihärmä	1 408	91,0	1 258	150	959	379	30	40
Ylistaro	2 550	91,0	2 235	315	1 983	468	7	92
Ähtäri	3 331	84,5	2 959	372	2 094	725	375	137
Pohjanmaa - Österbotten	83 500	83,9	74 188	9 312	42 810	8 339	29 572	2 779
Isokyrö-Storkyro	2 389	90,6	2 143	246	1 790	363	169	67
Kaskinen-Kaskö	842	86,7	703	139	477	56	295	14
Korsnäs	1 027	101,1	916	111	841	134	10	42
Kristiinankaupunki - Kristinestad	3 888	91,7	3 409	479	2 769	633	353	133
Kruunupyö-Kronoby	2 698	102,7	2 472	226	2 248	238	133	79
Laihia - Laihela	3 286	89,9	3 069	217	2 284	593	306	103
Luoto-Larsmo	1 312	100,6	1 203	109	1 094	130	65	23
Maalathi-Malax	2 621	93,7	2 363	258	2 086	352	67	116
Maksamaa-Maxmo	522	87,7	435	87	416	83	6	17
Mustasaari-Korsholm	6 945	100,6	6 584	361	5 208	1 048	477	212
Närpiö-Närpes	4 653	96,7	4 041	612	3 583	405	474	191
Oravainen-Oravais	1 038	96,5	905	133	801	76	125	36
Pedersören kunta - Pedersöre	3 717	101,6	3 428	289	3 105	285	172	155
Pietarsaari-Jakobstad	9 442	78,5	8 560	882	4 087	782	4 163	410
Uusikaarlepyy - Nykarleby	3 397	91,4	2 992	405	2 354	317	596	130
Vaasa-Vasa	31 963	70,0	27 616	4 347	6 793	2 330	21 938	902
Vähäkyrö-Lillkyro	2 066	92,9	1 894	172	1 608	265	122	71
Vöyri-Vörå	1 694	93,1	1 455	239	1 266	249	101	78
Keski-Pohjanmaa Mellersta Österbotten	30 765	89,3	27 963	2 802	18 994	4 266	6 479	1 026
Halsua	626	97,3	541	85	509	94	4	19
Himanka	1 279	93,6	1 174	105	981	260	.	38
Kannus	2 634	88,9	2 297	337	1 731	607	214	82
Kaustinen-Kaustby	1 780	97,5	1 619	161	1 359	335	31	55
Kokkola-Karleby	16 420	84,2	15 225	1 195	8 053	1 660	6 081	626
Kälviä - Kelviä	1 742	100,4	1 599	143	1 363	271	74	34
Lestijärvi	413	94,5	364	49	326	78	.	9
Lohtaja - Loctea	1 146	99,6	1 020	126	945	146	9	46
Perho	1 172	93,3	1 014	158	965	170	5	32
Toholampi	1 555	95,4	1 381	174	1 157	337	38	23
Ullava	415	97,0	355	60	337	71	.	7
Veteli-Vetil	1 583	95,3	1 374	209	1 268	237	23	55
Pohjois-Pohjanmaa Norra Österbotten	166 585	81,3	152 309	14 276	82 103	29 843	50 535	4 104
Alavieska	1 221	90,4	1 109	112	907	277	15	22
Haapajärvi	3 575	84,9	3 128	447	2 313	586	566	110
Haapavesi	3 316	87,1	2 924	392	2 273	730	216	97
Hailuoto-Karlö	463	85,4	411	52	403	44	.	16
Haukipudas	6 276	91,7	6 008	268	4 313	1 233	634	96
Ili	2 602	88,6	2 421	181	1 969	554	22	57
Kalajoki	3 774	94,5	3 496	278	2 875	539	234	126
Kempele	4 879	93,9	4 728	151	2 921	1 380	515	63

Taulukko 8. (jatk.) Asunnot keskipinta-alan, käytössäolutilanteen ja talotyypin mukaan 31.12.2002
Tabell 8. (forts.) Bostäder efter genomsnittliga golvyta, användning och hustyp
Table 8. (cont.) Dwellings by average floor area, occupancy status and type of building

Alue Område Area	Kaikki asunnot Bostäder totalt Dwellings total	Pinta-ala/ asunto Golvyta/ bostad Floor area/ dwelling (m ²)	Vakinaisesti asuttuja Stadigvarande bebodda Permanently occupied	Vailla vakinaisia asukkaita Ej stadig- varande invånare Without permanent residents	Talotyyppi - Hustyp - Type of building			
					Erilliset pientalot Fristående småhus Detached houses	Rivi- ja ketjutalot Rad- och kedjehus Attached houses	Asuin- kerrostalot Flervånings- bostadshus Blocks of flats	Muu rakennus Annan byggnad Other building
Kestilä	812	86,3	683	129	600	178	17	17
Kiiminki	3 926	98,9	3 791	135	2 663	1 095	119	49
Kuivaniemi	1 006	81,8	866	140	766	202	.	38
Kuusamo	7 823	85,5	6 851	972	4 493	1 357	1 749	224
Kärsämäki	1 468	81,1	1 192	276	1 004	417	9	38
Liminka - Limingo	2 246	95,1	2 066	180	1 660	461	71	54
Lumijoki	709	89,7	653	56	509	168	.	32
Merijärvi	499	89,9	450	49	395	88	.	16
Muhos	3 363	86,8	3 081	282	2 225	817	238	83
Nivala	4 612	88,6	4 093	519	3 207	1 033	298	74
Oulainen	3 741	83,4	3 334	407	2 132	887	623	99
Oulu-Uleåborg	63 334	70,7	58 955	4 379	13 930	9 175	38 774	1 455
Oulunsalo	2 963	97,5	2 849	114	1 848	874	179	62
Piippola	644	85,0	550	94	442	172	.	30
Pudasjärvi	4 445	82,2	3 865	580	3 072	849	372	152
Pulkila	853	85,3	744	109	593	225	8	27
Pyhäjoki	1 495	93,2	1 387	108	1 189	246	6	54
Pyhäjärvi	3 290	78,8	2 776	514	2 087	575	532	96
Pyhäntä	755	86,0	650	105	511	231	.	13
Raahe-Brahestad	10 353	84,5	9 566	787	5 456	1 467	3 114	316
Rantsila	980	83,0	860	120	730	219	.	31
Reisjärvi	1 365	88,4	1 159	206	967	356	5	37
Ruukki	1 984	87,3	1 749	235	1 457	440	44	43
Sievi	2 056	89,5	1 767	289	1 426	527	60	43
Siikajoki	571	88,4	494	77	467	94	.	10
Taivalkoski	2 086	87,6	1 849	237	1 462	256	301	67
Tyrmävä	1 925	91,7	1 774	151	1 467	403	6	49
Utajärvi	1 501	82,2	1 313	188	1 092	300	61	48
Vihanti	1 523	88,3	1 359	164	1 112	322	53	36
Yli-Ii	875	91,1	759	116	728	119	.	28
Ylikiiminki	1 315	90,7	1 176	139	1 099	161	3	52
Ylivieska	5 961	83,6	5 423	538	3 340	786	1 691	144
Kainuu - Kajanaland	42 910	79,0	38 720	4 190	21 822	7 446	12 294	1 348
Hyrnsalmi	1 603	84,4	1 414	189	1 080	342	124	57
Kajaani - Kajana	17 925	73,8	16 466	1 459	6 062	2 668	8 692	503
Kuhmo	5 148	83,3	4 710	438	3 197	820	1 050	81
Paltamo	2 109	80,2	1 829	280	1 333	594	120	62
Puolanka	1 834	80,7	1 580	254	1 187	497	108	42
Ristijärvi	849	84,6	721	128	621	169	43	16
Sotkamo	5 082	84,9	4 552	530	3 219	779	978	106
Suomussalmi	4 989	82,6	4 569	420	3 056	891	714	328
Vaala	1 971	82,0	1 705	266	1 344	418	90	119
Vuolijoki	1 400	77,7	1 174	226	723	268	375	34
Lappi - Lappland	95 549	79,0	82 628	12 921	51 359	13 649	27 085	3 456
Enontekiö - Enontekis	1 127	83,6	869	258	891	184	20	32
Inari-Enare	3 647	77,4	3 054	593	2 493	721	200	233
Kemi	12 712	71,5	11 429	1 283	4 457	1 754	6 295	206
Kemijärvi	5 388	78,3	4 559	829	2 885	640	1 640	223

Taulukko 8. (jatk.) Asunnot keskipinta-alan, käytössäolotilanteen ja talotyypin mukaan 31.12.2002
 Tabell 8. (forts.) Bostäder efter genomsnittliga golvyta, användning och hustyp
 Table 8. (cont.) Dwellings by average floor area, occupancy status and type of building

Alue Område Area	Kaikki asunnot Bostäder totalt Dwellings total	Pinta-ala/ asunto Golvyta/ bostad Floor area/ dwelling (m ²)	Vakinaisesti asuttuja Stadigvarande bebodda Permanently occupied	Vaiilla vakinaisia asukkaita Ej stadig- varande invånare Without permanent residents	Talotyyppi - Hustyp - Type of building			
					Erilliset pientalot Fristående småhus Detached houses	Rivi- ja ketjutalot Rad- och kedjehus Attached houses	Asuin- kerrostalot Flervånings- bostadshus Blocks of flats	Muu rakennus Annan byggnad Other building
Keminmaa	3 895	89,2	3 585	310	2 552	730	576	37
Kittilä	3 039	78,9	2 551	488	2 164	423	298	154
Kolari	2 084	85,4	1 633	451	1 621	268	103	92
Muonio	1 213	90,9	1 013	200	993	110	20	90
Pelkosenniemi	682	79,8	534	148	519	130	14	19
Pello	2 301	89,5	1 944	357	1 907	209	117	68
Posio	2 057	88,4	1 785	272	1 507	345	91	114
Ranua	2 088	85,3	1 770	318	1 460	514	41	73
Rovaniemen mlk - Rovaniemi lk	9 452	87,5	8 372	1 080	6 854	1 667	741	190
Rovaniemi	20 193	67,7	17 507	2 686	4 324	2 216	12 658	995
Salla	2 531	82,3	2 092	439	1 777	386	265	103
Savukoski	737	86,1	599	138	585	120	.	32
Simo	1 693	90,4	1 524	169	1 405	252	14	22
Sodankylä	4 821	80,1	4 073	748	3 021	1 138	545	117
Tervola	1 905	82,1	1 598	307	1 498	304	26	77
Tornio-Torneå	10 484	84,5	9 319	1 165	5 705	1 058	3 312	409
Utsjoki	727	82,6	576	151	540	137	5	45
Ylitornio-Övertorneå	2 773	87,3	2 242	531	2 201	343	104	125
Ahvenanmaa - Åland	13 018	89,5	11 460	1 558	7 995	952	3 473	598
Brändö	266	87,5	218	48	216	30	.	20
Eckerö	413	95,5	372	41	355	14	18	26
Finström	1 046	100,7	948	98	835	104	56	51
Föglö	311	88,4	266	45	241	28	.	42
Geta	225	97,9	195	30	192	26	.	7
Hammarland	620	97,4	567	53	504	65	8	43
Jomala	1 400	103,1	1 318	82	1 214	34	93	59
Kumlinge	215	87,4	183	32	173	24	7	11
Kökar	158	83,7	139	19	141	5	5	7
Lemland	670	105,4	619	51	613	33	12	12
Lumparland	173	94,2	155	18	144	22	.	7
Maarianhamina - Mariehamn	5 971	79,2	5 078	893	2 068	416	3 262	225
Saltvik	776	101,7	708	68	661	79	8	28
Sottunga	66	94,1	61	5	57	6	.	3
Sund	511	91,3	458	53	421	52	.	38
Vårdö	197	98,5	175	22	160	14	4	19

Taulukko 9. Asuntokunnat hallintaperusteen, vanhimman henkilön iän ja vuoden 2001 valtionveronalaisten tulojen mukaan 31.12.2001
Tabell 9. Bostadshushåll efter upplåtelseform, den äldsta personens ålder och 2001 års statsskattepliktiga inkomster
Table 9. Household-dwelling units by tenure status, age of the oldest person and by 2001 income subject to state taxation

Alue, hallintaperuste ja vanhimman henkilön ikä Område, upplåtelseform och den äldsta personens ålder Area, tenure status and age of the oldest person	Kaikki asuntokunnat Bostadshushåll totalt Household-dwelling units total	Tulokvintili - Inkomskvintil - Income quintile					Valtionveronalaiset tulot Statsskattepliktiga inkomster Income subject to state taxation	
		I = alin, lägst, lowest V = ylin, högst, highest					/asuntokunta /bostads-hushåll /household-dwelling unit	/kulutus-yksikkö /konsumtions-enhet /consumption unit
		I Asuntokuntia Bostads-hushåll Household-dwelling units	II Asuntokuntia Bostads-hushåll Household-dwelling units	III Asuntokuntia Bostads-hushåll Household-dwelling units	IV Asuntokuntia Bostads-hushåll Household-dwelling units	V Asuntokuntia Bostads-hushåll Household-dwelling units		

Koko maa - Hela landet - Whole country

Kaikki asuntokunnat Alla bostadshushåll Household-dwelling units total									
		2 329 343	465 895	465 845	465 870	465 879	465 854	34 825	20 031
Vanhimman ikä Den äldsta personens ålder Age of the oldest person									
-19		17 321	15 701	1 395	198	17	10	5 340	4 572
20-24		119 931	57 826	35 371	19 092	6 858	784	14 961	11 224
25-29		157 572	30 328	35 694	41 939	36 060	13 551	27 674	17 865
30-34		173 368	23 385	27 563	39 631	48 601	34 188	35 860	19 255
35-39		204 836	24 359	28 940	41 822	55 930	53 785	40 698	19 321
40-44		213 788	24 262	27 542	41 075	54 910	65 999	43 759	20 122
45-49		229 357	26 951	27 910	41 309	55 276	77 911	45 383	22 074
50-54		252 374	30 409	31 750	45 584	59 977	84 654	45 692	24 674
55-59		205 742	23 963	29 814	38 924	49 637	63 404	44 994	26 402
60-64		175 909	25 289	39 160	41 520	37 896	32 044	35 987	22 690
65-69		151 500	28 760	43 894	39 824	23 844	15 178	28 565	18 759
70-74		153 011	40 518	51 498	34 602	16 138	10 255	23 781	16 124
75-79		129 741	46 434	44 313	21 873	10 498	6 623	20 705	14 636
80-84		84 929	37 501	25 946	11 289	6 041	4 152	19 227	14 047
85+		59 964	30 209	15 055	7 188	4 196	3 316	18 655	13 784
Omistusasunto Ägarbostad Owner occupied dwelling		1 490 838	181 461	263 389	301 857	349 103	395 028	40 882	21 975
Vanhimman ikä Den äldsta personens ålder Age of the oldest person									
-19		1 755	1 536	183	24	4	8	6 447	5 614
20-24		17 040	5 494	4 773	4 254	2 171	348	20 366	14 986
25-29		50 167	3 726	7 365	14 240	17 053	7 783	35 559	21 051
30-34		84 788	3 887	7 975	18 073	30 544	24 309	43 900	21 282
35-39		119 466	5 023	10 313	22 050	39 444	42 636	48 630	20 992
40-44		137 630	5 967	11 322	23 585	41 096	55 660	51 646	21 705
45-49		156 770	7 940	13 179	25 578	42 372	67 701	52 658	23 562
50-54		181 319	11 001	17 410	30 603	47 755	74 550	51 928	26 343
55-59		156 087	10 543	18 988	28 867	41 166	56 523	49 888	28 054
60-64		138 086	12 989	28 232	34 649	33 111	29 105	39 177	23 860
65-69		120 813	16 506	34 188	34 756	21 369	13 994	30 892	19 615
70-74		121 132	25 092	41 506	30 465	14 581	9 488	25 620	16 787
75-79		100 502	29 960	35 914	19 069	9 434	6 125	22 406	15 271
80-84		63 394	23 900	20 688	9 653	5 352	3 801	21 089	14 787
85+		41 889	17 897	11 353	5 991	3 651	2 997	21 058	14 811

Taulukko 9. (jatk.) Asuntokunnat hallintaperusteen, vanhimman henkilön iän ja vuoden 2001 valtionveronalaisten tulojen mukaan 31.12.2001
 Tabel 9. (forts.) Bostadshushåll efter upplåtelseform, den äldsta personens ålder och 2001 års statsskattepliktiga inkomster
 Table 9. (cont.) Household-dwelling units by tenure status, age of the oldest person and by 2001 income subject to state taxation

Alue, hallintaperuste ja vanhimman henkilön ikä Område, upplåtelseform och den äldsta personens ålder Area, tenure status and age of the oldest person	Kaikki asuntokunnat Bostadshushåll totalt Household-dwelling units total	Tulokvintili - Inkomskvintil - Income quintile					Valtionveronalaiset tulot Statsskattepliktiga inkomster Income subject to state taxation	
		I = alin, lägst, lowest V = ylin, högst, highest					/asuntokunta /bostads- hushåll /household- dwelling unit	/kulutus- yksikkö /konsumtions- enhet /consumption unit
		I Asuntokuntia Bostads- hushåll Household- dwelling units	II Asuntokuntia Bostads- hushåll Household- dwelling units	III Asuntokuntia Bostads- hushåll Household- dwelling units	IV Asuntokuntia Bostads- hushåll Household- dwelling units	V Asuntokuntia Bostads- hushåll Household- dwelling units		
Omistaa talon Äger huset Owens the house.	781 537	78 821	121 829	150 259	206 386	224 242	41 651	19 806
Vanhimman ikä Den äldsta personens ålder Age of the oldest person								
-19	230	206	17	7	.	.	5 620	4 852
20-24	2 957	550	696	1 002	641	68	25 018	15 156
25-29	15 477	757	1 631	4 516	6 371	2 202	36 579	17 732
30-34	40 446	1 309	2 916	8 322	16 966	10 933	43 781	18 272
35-39	68 928	2 058	4 538	11 580	25 852	24 900	48 307	18 540
40-44	83 686	2 791	5 404	12 322	27 750	35 419	51 773	19 570
45-49	93 509	3 884	6 160	12 694	27 507	43 264	53 145	21 478
50-54	102 639	5 573	8 088	15 128	29 524	44 326	51 477	23 802
55-59	82 585	5 347	8 771	14 474	24 049	29 944	47 679	24 642
60-64	72 397	6 476	13 285	19 196	18 853	14 587	37 991	21 298
65-69	62 566	7 838	17 005	19 143	11 643	6 937	30 018	17 474
70-74	61 318	11 531	21 488	15 779	7 695	4 825	25 359	15 090
75-79	48 213	13 266	17 790	9 125	4 892	3 140	22 548	13 739
80-84	28 315	9 958	9 356	4 244	2 718	2 039	21 631	13 242
85+	18 271	7 277	4 684	2 727	1 925	1 658	22 360	13 403
Omistaa asunnon osakkeet Äger bostadens aktier Owens shares in housing corporation.	709 301	102 640	141 560	151 598	142 717	170 786	40 034	25 133
Vanhimman ikä Den äldsta personens ålder Age of the oldest person								
-19	1 525	1 330	166	17	4	8	6 568	5 726
20-24	14 083	4 944	4 077	3 252	1 530	280	19 392	14 941
25-29	34 690	2 969	5 734	9 724	10 682	5 581	35 103	23 060
30-34	44 342	2 578	5 059	9 751	13 578	13 376	44 009	25 029
35-39	50 538	2 965	5 775	10 470	13 592	17 736	49 072	25 533
40-44	53 944	3 176	5 918	11 263	13 346	20 241	51 450	26 168
45-49	63 261	4 056	7 019	12 884	14 865	24 437	51 937	27 617
50-54	78 680	5 428	9 322	15 475	18 231	30 224	52 516	30 508
55-59	73 502	5 196	10 217	14 393	17 117	26 579	52 369	32 680
60-64	65 689	6 513	14 947	15 453	14 258	14 518	40 484	27 249
65-69	58 247	8 668	17 183	15 613	9 726	7 057	31 831	22 397
70-74	59 814	13 561	20 018	14 686	6 886	4 663	25 888	18 925
75-79	52 289	16 694	18 124	9 944	4 542	2 985	22 274	17 046
80-84	35 079	13 942	11 332	5 409	2 634	1 762	20 652	16 407
85+	23 618	10 620	6 669	3 264	1 726	1 339	20 051	16 286

Taulukko 9. (jatk.) Asuntokunnat hallintaperusteen, vanhimman henkilön iän ja vuoden 2001 valtionveronalaisten tulojen mukaan 31.12.2001
 Tabell 9. (forts.) Bostadshushåll efter upplåtelseform, den äldsta personens ålder och 2001 års statsskattepliktiga inkomster
 Table 9. (cont.) Household-dwelling units by tenure status, age of the oldest person and by 2001 income subject to state taxation

Alue, hallintaperuste ja vanhimman henkilön ikä Område, upplåtelseform och den äldsta personens ålder Area, tenure status and age of the oldest person	Kaikki asuntokunnat Bostadshushåll totalt Household-dwelling units total	Tulokvintiili - Inkomskvintil - Income quintile					Valtionveronalaiset tulot Statsskattepliktiga inkomster Income subject to state taxation	
		I = alin, lägst, lowest V = ylin, högst, highest					/asuntokunta /bostads- hushåll /household- dwelling unit	/kulutus- yksikkö /konsumtions- enhet /consumption unit
		I Asuntokuntia Bostads- hushåll Household- dwelling units	II Asuntokuntia Bostads- hushåll Household- dwelling units	III Asuntokuntia Bostads- hushåll Household- dwelling units	IV Asuntokuntia Bostads- hushåll Household- dwelling units	V Asuntokuntia Bostads- hushåll Household- dwelling units		

Vuokra-asunnot yhteensä Hyresbostäder totalt Rented dwellings total.	743 206	263 704	183 369	145 127	98 273	52 733	22 694	15 143
Vanhimman ikä Den äldsta personens ålder Age of the oldest person								
-19	14 621	13 300	1 141	166	12	2	5 231	4 468
20-24	97 302	49 856	29 020	13 814	4 243	369	13 916	10 466
25-29	98 872	25 236	26 528	25 529	16 725	4 854	23 439	15 870
30-34	79 203	18 393	18 113	19 372	15 464	7 861	27 106	16 412
35-39	74 936	18 165	17 075	17 547	13 783	8 366	27 902	15 644
40-44	66 577	17 186	14 831	15 424	11 566	7 570	27 626	15 625
45-49	63 200	17 787	13 394	13 771	10 784	7 464	27 377	16 781
50-54	61 348	18 059	12 921	13 025	10 136	7 207	27 514	18 206
55-59	42 279	12 322	9 582	8 609	6 926	4 840	27 304	18 978
60-64	32 534	11 320	9 585	5 796	3 776	2 057	22 725	16 772
65-69	26 476	11 182	8 416	4 128	1 940	810	18 291	14 173
70-74	27 324	13 913	8 342	3 359	1 169	541	15 967	12 745
75-79	24 816	14 484	6 913	2 268	808	343	14 311	11 838
80-84	18 332	11 823	4 402	1 351	519	237	13 330	11 307
85+	15 386	10 678	3 106	968	422	212	12 636	10 761
Arava- ja korkotukivuokra- asunto Aravahyresbostäder eller hyresbostäder med räntestöd Government-subsidized social rental dwellings. . . .	392 926	151 968	99 599	72 908	48 204	20 247	20 534	13 358
Vanhimman ikä Den äldsta personens ålder Age of the oldest person								
-19	6 103	5 552	469	76	6		5 202	4 264
20-24	42 807	21 367	12 629	6 596	2 073	142	14 254	10 120
25-29	44 064	12 532	11 688	10 905	7 330	1 609	22 247	14 032
30-34	39 663	10 782	9 741	9 055	7 254	2 831	24 424	13 854
35-39	40 163	11 087	9 926	8 993	6 875	3 282	24 824	13 295
40-44	37 208	10 809	8 937	8 329	5 969	3 164	24 580	13 550
45-49	35 440	11 080	8 020	7 480	5 644	3 216	24 378	14 821
50-54	34 226	11 280	7 636	6 969	5 387	2 954	23 913	15 880
55-59	23 052	7 631	5 570	4 544	3 583	1 724	23 358	16 487
60-64	18 828	7 246	5 742	3 258	1 901	681	19 355	14 522
65-69	16 136	7 535	5 126	2 311	924	240	16 212	12 787
70-74	17 285	9 539	5 136	1 889	555	166	14 387	11 690
75-79	15 925	9 931	4 280	1 275	345	94	12 946	10 859
80-84	12 031	8 226	2 803	740	194	68	11 949	10 317
85+	9 995	7 371	1 896	488	164	76	11 189	9 717

Taulukko 9. (jatk.) Asuntokunnat hallintaperusteen, vanhimman henkilön iän ja vuoden 2001 valtionveronalaisten tulojen mukaan 31.12.2001
 Tabell 9. (forts.) Bostadshushåll efter upplåtelseform, den äldsta personens ålder och 2001 års statsskattepliktiga inkomster
 Table 9. (cont.) Household-dwelling units by tenure status, age of the oldest person and by 2001 income subject to state taxation

Alue, hallintaperuste ja vanhimman henkilön ikä Område, upplåtelseform och den äldsta personens ålder Area, tenure status and age of the oldest person	Kaikki asuntokunnat Bostadshushåll totalt Household-dwelling units total	Tulokvintili - Inkomskvintil - Income quintile					Valtionveronalaisten tulot Statsskattepliktiga inkomster Income subject to state taxation	
		I = alin, lägst, lowest V = ylin, högst, highest					/asuntokunta /bostads- hushåll /household- dwelling unit	/kulutus- yksikkö /konsumtions- enhet /consumption unit
		I Asuntokuntia Bostads- hushåll Household- dwelling units	II Asuntokuntia Bostads- hushåll Household- dwelling units	III Asuntokuntia Bostads- hushåll Household- dwelling units	IV Asuntokuntia Bostads- hushåll Household- dwelling units	V Asuntokuntia Bostads- hushåll Household- dwelling units		
Muu vuokra-asunto Annan hyresbostad Other rented dwelling	350 280	111 736	83 770	72 219	50 069	32 486	25 116	17 257
Vanhimman ikä Den äldsta personens ålder Age of the oldest person								
-19	8 518	7 748	672	90	6	2	5 251	4 624
20-24	54 495	28 489	16 391	7 218	2 170	227	13 651	10 768
25-29	54 808	12 704	14 840	14 624	9 395	3 245	24 398	17 556
30-34	39 540	7 611	8 372	10 317	8 210	5 030	29 799	19 351
35-39	34 773	7 078	7 149	8 554	6 908	5 084	31 462	18 651
40-44	29 369	6 377	5 894	7 095	5 597	4 406	31 495	18 421
45-49	27 760	6 707	5 374	6 291	5 140	4 248	31 213	19 337
50-54	27 122	6 779	5 285	6 056	4 749	4 253	32 070	21 125
55-59	19 227	4 691	4 012	4 065	3 343	3 116	32 055	21 878
60-64	13 706	4 074	3 843	2 538	1 875	1 376	27 373	19 757
65-69	10 340	3 647	3 290	1 817	1 016	570	21 526	16 234
70-74	10 039	4 374	3 206	1 470	614	375	18 667	14 466
75-79	8 891	4 553	2 633	993	463	249	16 732	13 509
80-84	6 301	3 597	1 599	611	325	169	15 954	13 095
85+	5 391	3 307	1 210	480	258	136	15 315	12 590
Asumisoikeusasunto Bostadsrättsbostad Right of occupancy dwelling . . .	25 397	2 758	4 534	5 994	6 381	5 730	36 236	19 912
Vanhimman ikä Den äldsta personens ålder Age of the oldest person								
-19	53	40	11	2	.	.	8 037	6 611
20-24	1 084	310	361	277	122	14	19 569	13 916
25-29	2 557	274	476	657	824	326	32 235	19 449
30-34	3 763	308	564	864	1 147	880	37 687	19 546
35-39	4 763	334	693	1 007	1 329	1 400	40 978	19 689
40-44	3 968	266	526	909	995	1 272	41 714	19 934
45-49	2 851	240	422	699	699	791	39 828	21 093
50-54	2 294	216	360	607	529	582	37 717	22 891
55-59	1 512	175	298	395	357	287	33 999	22 858
60-64	966	142	285	224	206	109	28 836	20 356
65-69	697	153	231	173	101	39	24 084	17 595
70-74	471	135	176	102	44	14	20 531	15 660
75-79	273	107	84	54	18	10	18 512	14 011
80-84	100	38	38	18	4	2	17 745	13 390
85+	45	20	9	6	6	4	21 566	13 649

Taulukko 9. (jatk.) Asuntokunnat hallintaperusteen, vanhimman henkilön iän ja vuoden 2001 valtionveronalaisten tulojen mukaan 31.12.2001
 Tabell 9. (forts.) Bostadshushåll efter upplåtelseform, den äldsta personens ålder och 2001 års statsskattepliktiga inkomster
 Table 9. (cont.) Household-dwelling units by tenure status, age of the oldest person and by 2001 income subject to state taxation

Alue, hallintaperuste ja vanhimman henkilön ikä Område, upplåtelseform och den äldsta personens ålder Area, tenure status and age of the oldest person	Kaikki asuntokunnat Bostadshushåll totalt Household-dwelling units total	Tulokvintili - Inkomskvintil - Income quintile					Valtionveronalaiset tulot Statsskattepliktiga inkomster Income subject to state taxation	
		I = alin, lägst, lowest V = ylin, högst, highest					/asuntokunta /bostads- hushåll /household- dwelling unit	/kulutus- yksikkö /konsumtions- enhet /consumption unit
		I Asuntokuntia Bostads- hushåll Household- dwelling units	II Asuntokuntia Bostads- hushåll Household- dwelling units	III Asuntokuntia Bostads- hushåll Household- dwelling units	IV Asuntokuntia Bostads- hushåll Household- dwelling units	V Asuntokuntia Bostads- hushåll Household- dwelling units		

Muu tai tuntematon hallintaperuste
 Annan eller okänd upplåtelseform
 Other or unknown tenure status .

Vanhimman ikä
 Den äldsta personens ålder
 Age of the oldest person

	69 902	17 972	14 553	12 892	12 122	12 363	33 048	20 146
-19	892	825	60	6	1	.	4 765	4 125
20-24	4 505	2 166	1 217	747	322	53	15 870	12 308
25-29	5 976	1 092	1 325	1 513	1 458	588	29 339	19 358
30-34	5 614	797	911	1 322	1 446	1 138	35 975	20 604
35-39	5 671	837	859	1 218	1 374	1 383	41 409	21 365
40-44	5 613	843	863	1 157	1 253	1 497	41 786	20 915
45-49	6 536	984	915	1 261	1 421	1 955	46 351	24 188
50-54	7 413	1 133	1 059	1 349	1 557	2 315	45 081	25 120
55-59	5 864	923	946	1 053	1 188	1 754	44 427	26 261
60-64	4 323	838	1 058	851	803	773	35 060	22 344
65-69	3 514	919	1 059	767	434	335	26 093	17 485
70-74	4 084	1 378	1 474	676	344	212	20 960	14 624
75-79	4 150	1 883	1 402	482	238	145	17 221	12 692
80-84	3 103	1 740	818	267	166	112	15 701	12 005
85+	2 644	1 614	587	223	117	103	15 388	11 809

Taulukko 10.
Tabell 10.
Table 10.

Asuntokunnat vanhimman henkilön iän ja asunnon hallintaperusteen mukaan 31.12.2002
Bostadshushåll efter den äldsta personens ålder och bostadens upplåtelseform
Household-dwelling units by age of the oldest person and tenure status of dwelling

Alue, vanhimman henkilön ikä Område, den äldsta personens ålder Area, age of the oldest person	Kaikki asunto- kunnat Bostads-hushåll totalt Household- dwelling units total	Hallintaperuste - Upplåtelseform - Tenure status											
		Omistaa talon Äger huset Owns house		Omistaa asunnon osakkeet Äger bostads- aktierna Owns shares in housing corporation		Arava- tai korko- tukivuokra-asunto Arava- eller ränte- stödshyresbostad State subsidized rental dwelling		Muu vuokra-asunto Övrig hyresbostad Other rental dwelling		Asumisoikeusasunto Bostadsrättsbostad Right of occupancy dwelling		Muu tai tunt. hallintaperuste Annan eller okänd upplåtelseform Other or unknown tenure status	
		Yhteensä Totalt Total	%	Yhteensä Totalt Total	%	Yhteensä Totalt Total	%	Yhteensä Totalt Total	%	Yhteensä Totalt Total	%	Yhteensä Totalt Total	%

Koko maa - Hela landet - Whole country

Kaikki - Totalt - Total	2 354 082	783 343	33,3	702 207	29,8	381 128	16,2	401 887	17,1	28 223	1,2	57 294	2,4
Vanhimman ikä Den äldsta personens ålder Age of the oldest person													
-19	17 533	171	1,0	733	4,2	5 866	33,5	9 995	57,0	55	0,3	713	4,1
20-24	123 577	2 747	2,2	10 230	8,3	42 066	34,0	63 763	51,6	1 121	0,9	3 650	3,0
25-29	162 801	15 734	9,7	33 565	20,6	42 629	26,2	63 352	38,9	2 768	1,7	4 753	2,9
30-34	168 370	39 327	23,4	43 080	25,6	35 750	21,2	42 406	25,2	3 645	2,2	4 162	2,5
35-39	203 568	68 479	33,6	49 216	24,2	38 212	18,8	38 164	18,7	4 909	2,4	4 588	2,3
40-44	214 548	83 661	39,0	53 021	24,7	35 892	16,7	33 003	15,4	4 533	2,1	4 438	2,1
45-49	227 482	91 747	40,3	61 465	27,0	34 424	15,1	31 523	13,9	3 291	1,4	5 032	2,2
50-54	247 514	100 021	40,4	74 830	30,2	33 298	13,5	30 865	12,5	2 741	1,1	5 759	2,3
55-59	230 247	91 802	39,9	80 882	35,1	25 368	11,0	24 981	10,8	1 946	0,8	5 268	2,3
60-64	172 281	69 671	40,4	64 337	37,3	17 681	10,3	15 883	9,2	1 141	0,7	3 568	2,1
65-69	153 761	63 047	41,0	58 626	38,1	15 842	10,3	12 415	8,1	897	0,6	2 934	1,9
70-74	152 189	60 564	39,8	59 549	39,1	16 476	10,8	11 569	7,6	588	0,4	3 443	2,3
75-79	131 352	48 703	37,1	52 644	40,1	15 631	11,9	10 406	7,9	343	0,3	3 625	2,8
80-84	87 754	29 298	33,4	36 118	41,2	11 922	13,6	7 354	8,4	178	0,2	2 884	3,3
85+	61 105	18 371	30,1	23 911	39,1	10 071	16,5	6 208	10,2	67	0,1	2 477	4,1

Kaupunkimaiset kunnat - Urbana kommuner - Urban municipalities

Kaikki - Totalt - Total	1 526 211	305 517	20,0	559 908	36,7	292 446	19,2	310 032	20,3	25 738	1,7	32 570	2,1
Vanhimman ikä Den äldsta personens ålder Age of the oldest person													
-19	13 367	61	0,5	589	4,4	4 297	32,1	7 880	59,0	46	0,3	494	3,7
20-24	103 574	899	0,9	8 510	8,2	35 039	33,8	55 390	53,5	1 044	1,0	2 692	2,6
25-29	130 183	6 332	4,9	28 479	21,9	35 336	27,1	54 127	41,6	2 587	2,0	3 322	2,6
30-34	122 861	16 963	13,8	36 577	29,8	29 035	23,6	34 243	27,9	3 337	2,7	2 706	2,2
35-39	139 119	30 431	21,9	41 542	29,9	30 686	22,1	29 206	21,0	4 545	3,3	2 709	1,9
40-44	139 502	36 485	26,2	44 112	31,6	28 120	20,2	24 027	17,2	4 150	3,0	2 608	1,9
45-49	143 224	38 191	26,7	50 428	35,2	26 365	18,4	22 341	15,6	2 944	2,1	2 955	2,1
50-54	154 359	40 524	26,3	60 501	39,2	25 452	16,5	21 924	14,2	2 479	1,6	3 479	2,3
55-59	145 421	37 411	25,7	65 526	45,1	19 466	13,4	17 969	12,4	1 766	1,2	3 283	2,3
60-64	104 524	26 305	25,2	50 814	48,6	13 189	12,6	11 123	10,6	1 027	1,0	2 066	2,0
65-69	88 918	21 833	24,6	44 857	50,4	11 488	12,9	8 515	9,6	811	0,9	1 414	1,6
70-74	85 848	19 881	23,2	44 827	52,2	11 429	13,3	7 714	9,0	513	0,6	1 484	1,7
75-79	72 531	15 114	20,8	38 801	53,5	10 018	13,8	6 905	9,5	299	0,4	1 394	1,9
80-84	48 543	9 161	18,9	26 459	54,5	7 056	14,5	4 718	9,7	136	0,3	1 013	2,1
85+	34 237	5 926	17,3	17 886	52,2	5 470	16,0	3 950	11,5	54	0,2	951	2,8

Taulukko 10. (jatk.)
 Tabell 10. (forts.)
 Table 10. (cont.)

Asuntokunnat vanhimman henkilön iän ja asunnon hallintaperusteen mukaan 31.12.2002
 Bostadshushåll efter den äldsta personens ålder och bostadens hustyp
 Household-dwelling units by age of the oldest person and tenure status of the dwelling

Alue, vanhimman henkilön ikä Område, den äldsta personens ålder Area, age of the oldest person	Kaikki asunto- kunnat Bostads-hushåll totalt Household- dwelling units total	Hallintaperuste - Upplåtelseform - Tenure status											
		Omistaa talon Äger huset Owns house		Omistaa asunnon osakkeet Äger bostads- aktierna Owns shares in housing corporation		Arava- tai korko- tukivuokra-asunto Arava- eller ränte- stödshyresbostad State subsidized rental dwelling		Muu vuokra-asunto Övrig hyresbostad Other rental dwelling		Asumisoikeusasunto Bostadsrättsbostad Right of occupancy dwelling		Muu tai tunt. hallintaperuste Annan eller okänd upplåtelseform Other or unknown tenure status	
		Yhteensä Totalt Total	%	Yhteensä Totalt Total	%	Yhteensä Totalt Total	%	Yhteensä Totalt Total	%	Yhteensä Totalt Total	%	Yhteensä Totalt Total	%

Taajaan asutut kunnat - Tätortskommuner - Semi urban municipalities

Kaikki - Totalt - Total	368 117	192 267	52,2	77 872	21,2	41 705	11,3	44 055	12,0	2 474	0,7	9 744	2,6
Vanhimman ikä Den äldsta personens ålder Age of the oldest person													
-19	2 313	49	2,1	83	3,6	867	37,5	1 210	52,3	9	0,4	95	4,1
20-24	11 017	788	7,2	1 093	9,9	3 879	35,2	4 734	43,0	76	0,7	447	4,1
25-29	17 266	4 188	24,3	3 433	19,9	3 868	22,4	4 931	28,6	179	1,0	667	3,9
30-34	23 524	10 417	44,3	4 540	19,3	3 523	15,0	4 086	17,4	306	1,3	652	2,8
35-39	31 774	17 283	54,4	5 013	15,8	3 944	12,4	4 358	13,7	363	1,1	813	2,6
40-44	35 551	20 670	58,1	5 527	15,5	3 908	11,0	4 341	12,2	383	1,1	722	2,0
45-49	38 614	22 532	58,4	6 594	17,1	4 000	10,4	4 303	11,1	344	0,9	841	2,2
50-54	41 903	24 661	58,9	8 200	19,6	3 800	9,1	4 037	9,6	262	0,6	943	2,3
55-59	38 072	22 580	59,3	8 447	22,2	2 828	7,4	3 247	8,5	180	0,5	790	2,1
60-64	28 883	16 928	58,6	7 156	24,8	1 996	6,9	2 115	7,3	114	0,4	574	2,0
65-69	26 084	15 170	58,2	6 844	26,2	1 774	6,8	1 656	6,3	85	0,3	555	2,1
70-74	25 792	14 308	55,5	7 118	27,6	1 933	7,5	1 669	6,5	75	0,3	689	2,7
75-79	22 280	11 475	51,5	6 547	29,4	2 064	9,3	1 393	6,3	44	0,2	757	3,4
80-84	14 846	6 903	46,5	4 484	30,2	1 697	11,4	1 090	7,3	42	0,3	630	4,2
85+	10 198	4 315	42,3	2 793	27,4	1 624	15,9	885	8,7	12	0,1	569	5,6

Maaseutumaiset kunnat - Landsbygdskommuner - Rural municipalities

Kaikki - Totalt - Total	459 754	285 559	62,1	64 427	14,0	46 977	10,2	47 800	10,4	11	0,0	14 980	3,3
Vanhimman ikä Den äldsta personens ålder Age of the oldest person													
-19	1 853	61	3,3	61	3,3	702	37,9	905	48,8	.	-	124	6,7
20-24	8 986	1 060	11,8	627	7,0	3 148	35,0	3 639	40,5	1	0,0	511	5,7
25-29	15 352	5 214	34,0	1 653	10,8	3 425	22,3	4 294	28,0	2	0,0	764	5,0
30-34	21 985	11 947	54,3	1 963	8,9	3 192	14,5	4 077	18,5	2	0,0	804	3,7
35-39	32 675	20 765	63,6	2 661	8,1	3 582	11,0	4 600	14,1	1	0,0	1 066	3,3
40-44	39 495	26 506	67,1	3 382	8,6	3 864	9,8	4 635	11,7	.	-	1 108	2,8
45-49	45 644	31 024	68,0	4 443	9,7	4 059	8,9	4 879	10,7	3	0,0	1 236	2,7
50-54	51 252	34 836	68,0	6 129	12,0	4 046	7,9	4 904	9,6	.	-	1 337	2,6
55-59	46 754	31 811	68,0	6 909	14,8	3 074	6,6	3 765	8,1	.	-	1 195	2,6
60-64	38 874	26 438	68,0	6 367	16,4	2 496	6,4	2 645	6,8	.	-	928	2,4
65-69	38 759	26 044	67,2	6 925	17,9	2 580	6,7	2 244	5,8	1	0,0	965	2,5
70-74	40 549	26 375	65,0	7 604	18,8	3 114	7,7	2 186	5,4	.	-	1 270	3,1
75-79	36 541	22 114	60,5	7 296	20,0	3 549	9,7	2 108	5,8	.	-	1 474	4,0
80-84	24 365	13 234	54,3	5 175	21,2	3 169	13,0	1 546	6,3	.	-	1 241	5,1
85+	16 670	8 130	48,8	3 232	19,4	2 977	17,9	1 373	8,2	1	0,0	957	5,7

Taulukko 11. Asuntoväestö asumistason ja iän mukaan 31.12.2002
Tabell 11. Bostadsbefolkning efter boendenivå och ålder
Table 11. Dwelling population by age and level of housing

Alue, asumistaso Område, boendenivå Area, level of housing	Asuntoväestö Bostads- befolkning Dwelling population	Ikä - Ålder - Age								
		0-14	15-24	25-34	35-44	45-54	55-64	65-74	75-84	85+
Koko maa - Hela landet										
Whole country	5 106 299	919 303	640 023	629 030	737 385	796 129	624 862	434 103	261 703	63 761
Hyvin varustettu - Välutrustad Well equipped	4 522 876	829 884	583 999	565 975	654 845	702 298	546 307	369 319	217 541	52 708
Puutteellisesti varustettu Bristfälligt utrustad Inadequately equipped	257 918	38 701	28 054	27 806	35 587	41 740	33 055	27 814	20 206	4 955
Erittäin puutteellisesti varustettu Ytterst bristfälligt utrustad Very inadequately equipped	325 505	50 718	27 970	35 249	46 953	52 091	45 500	36 970	23 956	6 098
Tilava asunto - Rymlig bostad										
Spacious dwelling	347 745	15 399	18 964	21 284	29 277	71 692	98 316	58 298	28 604	5 911
Hyvin varustettu - Välutrustad Well equipped	317 115	14 399	17 722	19 322	26 443	66 100	91 253	52 420	24 528	4 928
Puutteellisesti varustettu Bristfälligt utrustad Inadequately equipped	16 043	475	681	859	1 381	2 944	3 762	3 146	2 262	533
Erittäin puutteellisesti varustettu Ytterst bristfälligt utrustad Very inadequately equipped	14 587	525	561	1 103	1 453	2 648	3 301	2 732	1 814	450
Normaali asunto - Normal bostad										
Normal dwelling	3 596 547	471 969	460 568	450 733	495 967	610 072	483 970	351 431	218 203	53 634
Hyvin varustettu - Välutrustad Well equipped	3 269 532	447 564	432 965	417 307	456 868	552 175	429 671	303 464	184 424	45 094
Puutteellisesti varustettu Bristfälligt utrustad Inadequately equipped	157 158	11 702	15 838	16 768	18 738	27 949	24 648	21 704	15 913	3 898
Erittäin puutteellisesti varustettu Ytterst bristfälligt utrustad Very inadequately equipped	169 857	12 703	11 765	16 658	20 361	29 948	29 651	26 263	17 866	4 642
Ahdas asunto - Trång bostad										
Overcrowded dwelling	1 106 755	421 940	153 804	148 950	203 440	105 731	35 607	20 495	13 095	3 693
Hyvin varustettu - Välutrustad Well equipped	917 245	364 393	130 614	126 321	168 661	81 344	23 510	12 180	7 795	2 427
Puutteellisesti varustettu Bristfälligt utrustad Inadequately equipped	83 074	26 269	11 333	9 929	15 239	10 583	4 400	2 826	1 985	510
Erittäin puutteellisesti varustettu Ytterst bristfälligt utrustad Very inadequately equipped	106 436	31 278	11 857	12 700	19 540	13 804	7 697	5 489	3 315	756
Tuntematon - Okänd - Unknown	55 252	9 995	6 687	8 063	8 701	8 634	6 969	3 879	1 801	523
Hyvin varustettu - Välutrustad Well equipped	18 984	3 528	2 698	3 025	2 873	2 679	1 873	1 255	794	259
Puutteellisesti varustettu Bristfälligt utrustad Inadequately equipped	1 643	255	202	250	229	264	245	138	46	14
Erittäin puutteellisesti varustettu Ytterst bristfälligt utrustad Very inadequately equipped	34 625	6 212	3 787	4 788	5 599	5 691	4 851	2 486	961	250
Etelä-Suomen lääni										
Södra Finlands län										
Province of Southern Finland	2 058 076	371 158	247 398	280 046	313 414	318 140	253 765	157 595	92 603	23 957
Hyvin varustettu - Välutrustad Well equipped	1 873 712	341 221	229 113	257 045	285 310	289 031	229 530	140 493	81 130	20 839
Puutteellisesti varustettu Bristfälligt utrustad Inadequately equipped	79 027	11 888	8 937	10 262	11 525	12 507	10 197	7 234	5 100	1 377
Erittäin puutteellisesti varustettu Ytterst bristfälligt utrustad Very inadequately equipped	105 337	18 049	9 348	12 739	16 579	16 602	14 038	9 868	6 373	1 741

Taulukko 11. (jatk.) Asuntoväestö asumistason ja iän mukaan 31.12.2002
 Tabell 11. (forts.) Bostadsbefolkning efter boendenivå och ålder
 Table 11. (cont.) Dwelling population by age and level of housing

Alue, asumistaso Område, boendenivå Area, level of housing	Asuntoväestö Bostads- befolkning Dwelling population	Ikä - Ålder - Age								
		0-14	15-24	25-34	35-44	45-54	55-64	65-74	75-84	85+
Tilava asunto - Rymlig bostad										
Spacious dwelling	126 983	5 953	6 851	7 807	11 163	24 808	36 567	20 781	10 591	2 462
Hyvin varustettu - Välutrustad Well equipped	117 485	5 578	6 448	7 109	10 195	23 101	34 363	19 140	9 406	2 145
Puutteellisesti varustettu Bristfälligt utrustad Inadequately equipped	4 761	145	225	271	433	862	1 146	864	641	174
Erittäin puutteellisesti varustettu Ytterst bristfälligt utrustad Very inadequately equipped	4 737	230	178	427	535	845	1 058	777	544	143
Normaali asunto - Normal bostad										
Normal dwelling	1 475 623	196 572	180 790	204 222	215 917	249 334	201 114	129 407	77 988	20 279
Hyvin varustettu - Välutrustad Well equipped	1 373 103	187 976	171 510	191 568	202 536	231 305	184 409	116 796	69 169	17 834
Puutteellisesti varustettu Bristfälligt utrustad Inadequately equipped	48 421	3 716	5 229	6 490	6 163	8 441	7 644	5 636	4 010	1 092
Erittäin puutteellisesti varustettu Ytterst bristfälligt utrustad Very inadequately equipped	54 099	4 880	4 051	6 164	7 218	9 588	9 061	6 975	4 809	1 353
Ahdas asunto - Trång bostad										
Overcrowded dwelling	436 476	165 226	57 477	65 154	83 079	40 997	13 709	6 274	3 521	1 039
Hyvin varustettu - Välutrustad Well equipped	377 039	146 560	50 351	57 404	71 583	33 715	10 127	4 201	2 340	758
Puutteellisesti varustettu Bristfälligt utrustad Inadequately equipped	25 310	7 946	3 413	3 424	4 843	3 121	1 330	691	436	106
Erittäin puutteellisesti varustettu Ytterst bristfälligt utrustad Very inadequately equipped	34 127	10 720	3 713	4 326	6 653	4 161	2 252	1 382	745	175
Tuntematon - Okänd - Unknown										
Unknown dwelling	18 994	3 407	2 280	2 863	3 255	3 001	2 375	1 133	503	177
Hyvin varustettu - Välutrustad Well equipped	6 085	1 107	804	964	996	910	631	356	215	102
Puutteellisesti varustettu Bristfälligt utrustad Inadequately equipped	535	81	70	77	86	83	77	43	13	5
Erittäin puutteellisesti varustettu Ytterst bristfälligt utrustad Very inadequately equipped	12 374	2 219	1 406	1 822	2 173	2 008	1 667	734	275	70
Länsi-Suomen lääni Västra Finlands län Province of Western Finland										
Province of Western Finland	1 811 082	320 024	230 317	216 738	249 575	278 451	223 864	163 501	103 253	25 359
Hyvin varustettu - Välutrustad Well equipped	1 567 449	282 134	206 251	189 788	216 079	240 702	192 111	136 377	83 664	20 343
Puutteellisesti varustettu Bristfälligt utrustad Inadequately equipped	104 663	16 082	11 831	11 339	14 048	16 564	13 011	11 061	8 580	2 147
Erittäin puutteellisesti varustettu Ytterst bristfälligt utrustad Very inadequately equipped	138 970	21 808	12 235	15 611	19 448	21 185	18 742	16 063	11 009	2 869
Tilava asunto - Rymlig bostad										
Spacious dwelling	140 031	6 358	7 790	8 819	11 311	29 002	39 140	23 462	11 807	2 342
Hyvin varustettu - Välutrustad Well equipped	126 784	5 935	7 223	7 973	10 168	26 620	36 113	20 912	9 942	1 898
Puutteellisesti varustettu Bristfälligt utrustad Inadequately equipped	6 958	216	307	389	569	1 281	1 637	1 306	1 026	227
Erittäin puutteellisesti varustettu Ytterst bristfälligt utrustad Very inadequately equipped	6 289	207	260	457	574	1 101	1 390	1 244	839	217

Taulukko 11. (jatk.) Asuntoväestö asumistason ja iän mukaan 31.12.2002
 Tabell 11. (forts.) Bostadsbefolkning efter boendenivå och ålder
 Table 11. (cont.) Dwelling population by age and level of housing

Alue, asumistaso Område, boendenivå Area, level of housing	Asuntoväestö Bostads- befolkning Dwelling population	Ikä - Ålder - Age								
		0-14	15-24	25-34	35-44	45-54	55-64	65-74	75-84	85+
Normaali asunto - Normal bostad										
Normal dwelling	1 269 384	166 173	166 125	154 742	165 813	209 504	169 635	130 742	85 356	21 294
Hyvin varustettu - Välutrustad Well equipped	1 134 055	156 168	154 214	140 694	150 323	186 520	147 705	110 649	70 377	17 405
Puutteellisesti varustettu Bristfälligt utrustad Inadequately equipped	63 265	4 792	6 776	6 764	7 232	10 959	9 628	8 631	6 766	1 717
Erittäin puutteellisesti varustettu Ytterst bristfälligt utrustad Very inadequately equipped	72 064	5 213	5 135	7 284	8 258	12 025	12 302	11 462	8 213	2 172
Ahdas asunto - Trång bostad										
Overcrowded dwelling	377 276	143 003	53 296	49 435	68 801	36 398	12 198	7 531	5 165	1 449
Hyvin varustettu - Välutrustad Well equipped	297 802	118 465	43 454	39 663	54 365	26 355	7 469	4 196	2 919	916
Puutteellisesti varustettu Bristfälligt utrustad Inadequately equipped	33 656	10 956	4 652	4 053	6 138	4 201	1 624	1 061	773	198
Erittäin puutteellisesti varustettu Ytterst bristfälligt utrustad Very inadequately equipped	45 818	13 582	5 190	5 719	8 298	5 842	3 105	2 274	1 473	335
Tuntematon Okänd - Unknown	24 391	4 490	3 106	3 742	3 650	3 547	2 891	1 766	925	274
Hyvin varustettu - Välutrustad Well equipped	8 808	1 566	1 360	1 458	1 223	1 207	824	620	426	124
Puutteellisesti varustettu Bristfälligt utrustad Inadequately equipped	784	118	96	133	109	123	122	63	15	5
Erittäin puutteellisesti varustettu Ytterst bristfälligt utrustad Very inadequately equipped	14 799	2 806	1 650	2 151	2 318	2 217	1 945	1 083	484	145
Itä-Suomen lääni Östra Finlands län Province of Eastern Finland	574 792	97 756	70 795	57 017	80 720	95 560	72 731	57 532	34 841	7 840
Hyvin varustettu - Välutrustad Well equipped	487 246	85 871	63 372	50 172	68 794	79 985	59 522	45 836	27 397	6 297
Puutteellisesti varustettu Bristfälligt utrustad Inadequately equipped	43 799	6 349	4 149	3 411	5 914	7 662	5 999	5 705	3 837	773
Erittäin puutteellisesti varustettu Ytterst bristfälligt utrustad Very inadequately equipped	43 747	5 536	3 274	3 434	6 012	7 913	7 210	5 991	3 607	770
Tilava asunto - Rymlig bostad										
Spacious dwelling	34 444	1 343	1 819	1 834	2 967	7 664	9 839	5 961	2 580	437
Hyvin varustettu - Välutrustad Well equipped	30 244	1 230	1 662	1 643	2 587	6 851	8 801	5 070	2 062	338
Puutteellisesti varustettu Bristfälligt utrustad Inadequately equipped	2 435	71	94	102	199	465	593	549	304	58
Erittäin puutteellisesti varustettu Ytterst bristfälligt utrustad Very inadequately equipped	1 765	42	63	89	181	348	445	342	214	41
Normaali asunto - Normal bostad										
Normal dwelling	404 761	48 277	50 607	39 672	52 893	72 707	56 965	47 379	29 564	6 697
Hyvin varustettu - Välutrustad Well equipped	354 520	45 092	47 171	36 214	47 088	63 022	47 766	38 741	23 901	5 525
Puutteellisesti varustettu Bristfälligt utrustad Inadequately equipped	26 971	1 926	2 167	1 920	3 141	5 162	4 538	4 485	3 032	600
Erittäin puutteellisesti varustettu Ytterst bristfälligt utrustad Very inadequately equipped	23 270	1 259	1 269	1 538	2 664	4 523	4 661	4 153	2 631	572

Taulukko 11. (jatk.)
 Tabell 11. (forts.)
 Table 11. (cont.)

Asuntoväestö asumistason ja iän mukaan 31.12.2002
 Bostadsbefolkning efter boendenivå och ålder
 Dwelling population by age and level of housing

Alue, asumistaso Område, boendenivå Area, level of housing	Asuntoväestö Bostads- befolkning Dwelling population	Ikä - Ålder - Age								
		0-14	15-24	25-34	35-44	45-54	55-64	65-74	75-84	85+
Ahdas asunto - Trång bostad										
Overcrowded dwelling	129 295	47 142	17 700	14 806	23 902	14 026	4 965	3 609	2 481	664
Hyvin varustettu - Välutrustad Well equipped	100 399	39 170	14 278	12 025	18 787	9 812	2 725	1 846	1 343	413
Puutteellisesti varustettu Bristfälligt utrustad Inadequately equipped	14 229	4 319	1 877	1 367	2 555	2 010	847	654	487	113
Erittäin puutteellisesti varustettu Ytterst bristfälligt utrustad Very inadequately equipped	14 667	3 653	1 545	1 414	2 560	2 204	1 393	1 109	651	138
Tuntematon - Okänd - Unknown	6 292	994	669	705	958	1 163	962	583	216	42
Hyvin varustettu - Välutrustad Well equipped	2 083	379	261	290	332	300	230	179	91	21
Puutteellisesti varustettu Bristfälligt utrustad Inadequately equipped	164	33	11	22	19	25	21	17	14	2
Erittäin puutteellisesti varustettu Ytterst bristfälligt utrustad Very inadequately equipped	4 045	582	397	393	607	838	711	387	111	19
Oulun lääni Uleåborgs län Province of Oulu	451 545	92 387	64 545	54 215	62 935	68 520	48 497	35 768	20 346	4 332
Hyvin varustettu - Välutrustad Well equipped	406 496	85 800	60 093	50 027	57 082	60 944	42 420	30 011	16 642	3 477
Puutteellisesti varustettu Bristfälligt utrustad Inadequately equipped	20 236	3 018	2 264	1 881	2 662	3 355	2 454	2 415	1 785	402
Erittäin puutteellisesti varustettu Ytterst bristfälligt utrustad Very inadequately equipped	24 813	3 569	2 188	2 307	3 191	4 221	3 623	3 342	1 919	453
Tilava asunto - Rymlig bostad										
Spacious dwelling	29 338	1 122	1 645	1 929	2 475	6 531	8 084	5 023	2 156	373
Hyvin varustettu - Välutrustad Well equipped	27 011	1 067	1 562	1 794	2 241	6 090	7 581	4 534	1 841	301
Puutteellisesti varustettu Bristfälligt utrustad Inadequately equipped	1 220	36	43	67	133	220	233	258	184	46
Erittäin puutteellisesti varustettu Ytterst bristfälligt utrustad Very inadequately equipped	1 107	19	40	68	101	221	270	231	131	26
Normaali asunto - Normal bostad										
Normal dwelling	302 374	41 939	44 110	37 766	41 167	51 660	36 799	28 516	16 827	3 590
Hyvin varustettu - Välutrustad Well equipped	276 767	40 249	42 019	35 603	38 290	46 898	32 604	24 178	13 986	2 940
Puutteellisesti varustettu Bristfälligt utrustad Inadequately equipped	12 187	834	1 196	1 055	1 423	2 267	1 807	1 900	1 404	301
Erittäin puutteellisesti varustettu Ytterst bristfälligt utrustad Very inadequately equipped	13 420	856	895	1 108	1 454	2 495	2 388	2 438	1 437	349
Ahdas asunto - Trång bostad										
Overcrowded dwelling	116 583	48 634	18 409	14 076	18 821	9 792	3 199	2 004	1 291	357
Hyvin varustettu - Välutrustad Well equipped	101 627	44 207	16 366	12 467	16 388	7 816	2 139	1 235	779	230
Puutteellisesti varustettu Bristfälligt utrustad Inadequately equipped	6 743	2 132	1 013	746	1 097	852	401	253	195	54
Erittäin puutteellisesti varustettu Ytterst bristfälligt utrustad Very inadequately equipped	8 213	2 295	1 030	863	1 336	1 124	659	516	317	73

Taulukko 11. (jatk.) Asuntoväestö asumistason ja iän mukaan 31.12.2002
 Tabell 11. (forts.) Bostadsbefolkning efter boendenivå och ålder
 Table 11. (cont.) Dwelling population by age and level of housing

Alue, asumistaso Område, boendenivå Area, level of housing	Asuntoväestö Bostads- befolkning Dwelling population	Ikä - Ålder - Age								
		0-14	15-24	25-34	35-44	45-54	55-64	65-74	75-84	85+
Tuntematon - Okänd - Unknown	3 250	692	381	444	472	537	415	225	72	12
Hyvin varustettu - Välutrustad Well equipped	1 091	277	146	163	163	140	96	64	36	6
Puutteellisesti varustettu Bristfälligt utrustad Inadequately equipped	86	16	12	13	9	16	13	4	2	1
Erittäin puutteellisesti varustettu Ytterst bristfälligt utrustad Very inadequately equipped	2 073	399	223	268	300	381	306	157	34	5
Lapin lääni Lapplands län Province of Lapland	184 838	33 185	24 132	17 815	26 963	31 536	22 721	17 627	9 126	1 733
Hyvin varustettu - Välutrustad Well equipped	165 966	30 785	22 644	16 264	24 366	28 248	19 956	14 931	7 451	1 321
Puutteellisesti varustettu Bristfälligt utrustad Inadequately equipped	8 663	1 116	755	718	1 227	1 452	1 176	1 212	793	214
Erittäin puutteellisesti varustettu Ytterst bristfälligt utrustad Very inadequately equipped	10 209	1 284	733	833	1 370	1 836	1 589	1 484	882	198
Tilava asunto - Rymlig bostad Spacious dwelling	13 103	377	661	612	1 050	3 013	3 741	2 440	1 042	167
Hyvin varustettu - Välutrustad Well equipped	12 161	364	639	565	970	2 833	3 545	2 210	901	134
Puutteellisesti varustettu Bristfälligt utrustad Inadequately equipped	486	5	11	17	33	94	107	122	77	20
Erittäin puutteellisesti varustettu Ytterst bristfälligt utrustad Very inadequately equipped	456	8	11	30	47	86	89	108	64	13
Normaali asunto - Normal bostad Normal dwelling	127 728	16 405	17 000	12 200	17 752	24 141	17 334	14 047	7 441	1 408
Hyvin varustettu - Välutrustad Well equipped	116 631	15 732	16 276	11 392	16 478	22 028	15 419	12 045	6 160	1 101
Puutteellisesti varustettu Bristfälligt utrustad Inadequately equipped	5 420	343	406	415	672	999	880	923	627	155
Erittäin puutteellisesti varustettu Ytterst bristfälligt utrustad Very inadequately equipped	5 677	330	318	393	602	1 114	1 035	1 079	654	152
Ahdas asunto - Trång bostad Overcrowded dwelling	42 089	16 064	6 256	4 755	7 868	4 048	1 360	1 003	583	152
Hyvin varustettu - Välutrustad Well equipped	36 381	14 515	5 612	4 176	6 779	3 281	914	646	373	85
Puutteellisesti varustettu Bristfälligt utrustad Inadequately equipped	2 691	761	327	283	517	344	178	156	87	38
Erittäin puutteellisesti varustettu Ytterst bristfälligt utrustad Very inadequately equipped	3 017	788	317	296	572	423	268	201	123	29
Tuntematon - Okänd - Unknown	1 918	339	215	248	293	334	286	137	60	6
Hyvin varustettu - Välutrustad Well equipped	793	174	117	131	139	106	78	30	17	1
Puutteellisesti varustettu Bristfälligt utrustad Inadequately equipped	66	7	11	3	5	15	11	11	2	1
Erittäin puutteellisesti varustettu Ytterst bristfälligt utrustad Very inadequately equipped	1 059	158	87	114	149	213	197	96	41	4

Taulukko 11. (jatk.) Asuntoväestö asumistason ja iän mukaan 31.12.2002
 Tabell 11. (forts.) Bostadsbefolkning efter boendenivå och ålder
 Table 11. (cont.) Dwelling population by age and level of housing

Alue, asumistaso Område, boendenivå Area, level of housing	Asuntoväestö Bostads- befolkning Dwelling population	Ikä - Ålder - Age								
		0-14	15-24	25-34	35-44	45-54	55-64	65-74	75-84	85+
Ahvenanmaa										
Åland	25 966	4 793	2 836	3 199	3 778	3 922	3 284	2 080	1 534	540
Hyvin varustettu - Välutrustad Well equipped	22 007	4 073	2 526	2 679	3 214	3 388	2 768	1 671	1 257	431
Puutteellisesti varustettu Bristfälligt utrustad Inadequately equipped	1 530	248	118	195	211	200	218	187	111	42
Erittäin puutteellisesti varustettu Ytterst bristfälligt utrustad Very inadequately equipped	2 429	472	192	325	353	334	298	222	166	67
Tilava asunto - Rymlig bostad Spacious dwelling	3 846	246	198	283	311	674	945	631	428	130
Hyvin varustettu - Välutrustad Well equipped	3 430	225	188	238	282	605	850	554	376	112
Puutteellisesti varustettu Bristfälligt utrustad Inadequately equipped	183	2	1	13	14	22	46	47	30	8
Erittäin puutteellisesti varustettu Ytterst bristfälligt utrustad Very inadequately equipped	233	19	9	32	15	47	49	30	22	10
Normaali asunto - Normal bostad Normal dwelling	16 677	2 603	1 936	2 131	2 425	2 726	2 123	1 340	1 027	366
Hyvin varustettu - Välutrustad Well equipped	14 456	2 347	1 775	1 836	2 153	2 402	1 768	1 055	831	289
Puutteellisesti varustettu Bristfälligt utrustad Inadequately equipped	894	91	64	124	107	121	151	129	74	33
Erittäin puutteellisesti varustettu Ytterst bristfälligt utrustad Very inadequately equipped	1 327	165	97	171	165	203	204	156	122	44
Ahdas asunto - Trång bostad Overcrowded dwelling	5 036	1 871	666	724	969	470	176	74	54	32
Hyvin varustettu - Välutrustad Well equipped	3 997	1 476	553	586	759	365	136	56	41	25
Puutteellisesti varustettu Bristfälligt utrustad Inadequately equipped	445	155	51	56	89	55	20	11	7	1
Erittäin puutteellisesti varustettu Ytterst bristfälligt utrustad Very inadequately equipped	594	240	62	82	121	50	20	7	6	6
Tuntematon - Okänd - Unknown	407	73	36	61	73	52	40	35	25	12
Hyvin varustettu - Välutrustad Well equipped	124	25	10	19	20	16	14	6	9	5
Puutteellisesti varustettu Bristfälligt utrustad Inadequately equipped	8	.	2	2	1	2	1	.	.	.
Erittäin puutteellisesti varustettu Ytterst bristfälligt utrustad Very inadequately equipped	275	48	24	40	52	34	25	29	16	7

Taulukko 12.
Tabell 12.
Table 12.

Asuntokunnat henkilöluvun sekä asunnon huoneluvun ja keittiötyypin mukaan 31.12.2002
Bostadshushåll efter personantal samt bostadens rumsantal och kökstyp
Household-dwelling units by number of persons and type of dwelling

Alue, huoneluku, keittiötyyppi Område, rumsantal, kökstyp Area, number of rooms, type of kitchen	Asuntokuntia yhteensä Bostadshushåll totalt Household- dwelling units total	Henkilöitä yhteensä Personer totalt Persons total	Asuntokunnan henkilöluvu - Bostadshushållets personantal - Size of household-dwelling unit						
			1	2	3	4	5	6	7+
Koko maa - Hela landet - Whole country .	2 354 082	5 106 299	903 440	753 595	307 241	247 433	99 986	27 775	14 612
Keittiö - Kök - Kitchen	1 860 251	4 421 397	540 469	657 759	288 321	237 052	96 130	26 598	13 922
Keittokomero - Kokvrå - Kitchenette	459 785	618 595	345 795	86 786	15 646	7 674	2 649	786	449
Tuntematon - Okänd - Unknown	34 046	66 307	17 176	9 050	3 274	2 707	1 207	391	241
1 huone - rum - room	323 350	391 815	273 502	38 786	6 208	3 053	1 223	395	183
Keittiö - Kök - Kitchen	111 566	156 329	81 644	21 375	4 509	2 523	1 036	327	152
Keittokomero - Kokvrå - Kitchenette	207 365	229 703	188 380	16 720	1 561	461	159	55	29
Tuntematon - Okänd - Unknown	4 419	5 783	3 478	691	138	69	28	13	2
2 huonetta - rum - rooms	708 960	1 120 573	401 381	239 465	43 499	16 853	5 430	1 615	717
Keittiö - Kök - Kitchen	500 884	837 656	255 686	186 149	36 789	15 216	4 922	1 464	658
Keittokomero - Kokvrå - Kitchenette	206 133	279 535	144 698	52 672	6 528	1 562	481	138	54
Tuntematon - Okänd - Unknown	1 943	3 382	997	644	182	75	27	13	5
3 huonetta - rum - rooms	539 282	1 264 693	128 607	216 635	106 208	64 103	17 636	4 319	1 774
Keittiö - Kök - Kitchen	510 776	1 205 654	118 800	205 439	101 847	61 781	17 050	4 160	1 699
Keittokomero - Kokvrå - Kitchenette	27 509	56 798	9 503	10 818	4 197	2 224	554	142	71
Tuntematon - Okänd - Unknown	997	2 241	304	378	164	98	32	17	4
4 huonetta - rum - rooms	447 317	1 274 035	59 263	159 471	88 725	90 772	35 561	9 270	4 255
Keittiö - Kök - Kitchen	435 127	1 241 237	57 085	155 070	86 454	88 559	34 761	9 052	4 146
Keittokomero - Kokvrå - Kitchenette	11 529	30 948	2 067	4 181	2 143	2 095	734	203	106
Tuntematon - Okänd - Unknown	661	1 850	111	220	128	118	66	15	3
5 huonetta - rum - rooms	218 415	691 169	19 770	67 628	43 670	50 610	25 830	7 079	3 828
Keittiö - Kök - Kitchen	212 901	674 742	19 016	65 766	42 712	49 502	25 277	6 902	3 726
Keittokomero - Kokvrå - Kitchenette	5 182	15 316	725	1 783	895	1 011	505	168	95
Tuntematon - Okänd - Unknown	332	1 111	29	79	63	97	48	9	7
6 huonetta - rum - rooms	61 289	206 421	4 970	17 244	11 422	14 080	8 929	2 895	1 749
Keittiö - Kök - Kitchen	59 854	201 861	4 805	16 778	11 157	13 814	8 762	2 841	1 697
Keittokomero - Kokvrå - Kitchenette	1 308	4 052	160	444	241	229	146	43	45
Tuntematon - Okänd - Unknown	127	508	5	22	24	37	21	11	7
7+ huonetta - rum - rooms	27 568	102 341	2 247	6 804	4 778	5 632	4 343	1 872	1 892
Keittiö - Kök - Kitchen	26 997	100 115	2 179	6 673	4 694	5 533	4 257	1 831	1 830
Keittokomero - Kokvrå - Kitchenette	484	1 860	55	119	73	86	67	36	48
Tuntematon - Okänd - Unknown	87	366	13	12	11	13	19	5	14
Tuntematon - Okänd - Unknown	27 901	55 252	13 700	7 562	2 731	2 330	1 034	330	214
Keittiö - Kök - Kitchen	2 146	3 803	1 254	509	159	124	65	21	14
Keittokomero - Kokvrå - Kitchenette	275	383	207	49	8	6	3	1	1
Tuntematon - Okänd - Unknown	25 480	51 066	12 239	7 004	2 564	2 200	966	308	199

Taulukko 12. (jatk.)
 Tabell 12. (forts.)
 Table 12. (cont.)

Asuntokunnat henkilöluvun sekä asunnon huoneluvun ja keittiötyypin mukaan 31.12.2002
 Bostadshushåll efter personantal samt bostadens rumsantal och kökstyp
 Household-dwelling units by number of persons and type of dwelling

Alue, huoneluku, keittiötyyppi Område, rumsantal, kökstyp Area, number of rooms, type of kitchen	Asuntokuntia yhteensä Bostadshushåll total Household- dwelling units total	Henkilöitä yhteensä Personer total Persons total	Asuntokunnan henkilöiluku - Bostadshushållets personantal - Size of household-dwelling unit							
			1	2	3	4	5	6	7+	
Pääkaupunkiseutu Huvudstadsregionen										
Helsinki Metropolitan Area	461 243	942 135	195 620	144 170	56 700	44 338	15 111	3 539	1 765	
Keittiö - Kök - Kitchen	319 254	747 102	93 188	113 508	51 063	41 975	14 475	3 373	1 672	
Keittokomero - Kokvrå - Kitchenette	138 834	189 072	100 679	29 983	5 317	2 111	538	143	63	
Tuntematon - Okänd - Unknown	3 155	5 961	1 753	679	320	252	98	23	30	
1 huone - rum - room	82 526	96 689	70 561	10 423	1 074	330	104	26	8	
Keittiö - Kök - Kitchen	21 522	28 370	16 035	4 581	588	220	72	19	7	
Keittokomero - Kokvrå - Kitchenette	60 552	67 745	54 151	5 795	467	102	30	6	1	
Tuntematon - Okänd - Unknown	452	574	375	47	19	8	2	1	.	
2 huonetta - rum - rooms	157 260	243 197	88 414	56 278	9 153	2 631	575	141	68	
Keittiö - Kök - Kitchen	90 883	149 895	44 904	36 584	6 640	2 130	460	112	53	
Keittokomero - Kokvrå - Kitchenette	66 292	93 179	43 458	19 665	2 510	500	115	29	15	
Tuntematon - Okänd - Unknown	85	123	52	29	3	1	.	.	.	
3 huonetta - rum - rooms	109 974	263 543	23 389	43 182	24 938	14 582	3 019	637	227	
Keittiö - Kök - Kitchen	101 937	246 434	20 968	39 937	23 422	13 891	2 901	603	215	
Keittokomero - Kokvrå - Kitchenette	7 993	17 004	2 413	3 225	1 506	687	117	33	12	
Tuntematon - Okänd - Unknown	44	105	8	20	10	4	1	1	.	
4 huonetta - rum - rooms	69 374	206 715	8 112	21 816	14 277	17 075	5 969	1 429	696	
Keittiö - Kök - Kitchen	66 445	198 632	7 649	20 876	13 606	16 445	5 805	1 384	680	
Keittokomero - Kokvrå - Kitchenette	2 902	8 006	459	933	662	626	162	44	16	
Tuntematon - Okänd - Unknown	27	77	4	7	9	4	2	1	.	
5 huonetta - rum - rooms	28 052	89 464	2 603	8 527	5 114	6 872	3 620	838	478	
Keittiö - Kök - Kitchen	27 205	86 941	2 481	8 242	4 976	6 705	3 525	814	462	
Keittokomero - Kokvrå - Kitchenette	830	2 465	121	280	136	162	92	23	16	
Tuntematon - Okänd - Unknown	17	58	1	5	2	5	3	1	.	
6 huonetta - rum - rooms	8 093	26 181	765	2 448	1 327	1 916	1 212	291	134	
Keittiö - Kök - Kitchen	7 920	25 686	740	2 385	1 297	1 885	1 193	288	132	
Keittokomero - Kokvrå - Kitchenette	165	465	25	61	29	28	18	2	2	
Tuntematon - Okänd - Unknown	8	30	.	2	1	3	1	1	.	
7+ huonetta - rum - rooms	3 143	10 924	263	858	524	695	517	157	129	
Keittiö - Kök - Kitchen	3 083	10 725	249	841	517	689	513	151	123	
Keittokomero - Kokvrå - Kitchenette	50	146	11	16	7	6	3	6	1	
Tuntematon - Okänd - Unknown	10	53	3	1	.	.	1	.	5	
Tuntematon - Okänd - Unknown	2 821	5 422	1 513	638	293	237	95	20	25	
Keittiö - Kök - Kitchen	259	419	162	62	17	10	6	2	.	
Keittokomero - Kokvrå - Kitchenette	50	62	41	8	.	.	1	.	.	
Tuntematon - Okänd - Unknown	2 512	4 941	1 310	568	276	227	88	18	25	

Taulukko 12. (jatk.)
 Tabell 12. (forts.)
 Table 12. (cont.)

Asutuskunnat henkilöluvun sekä asunnon huoneluvun ja keittiötyypin mukaan 31.12.2002
 Bostadshushåll efter personantal samt bostadens rumsantal och kökstyp
 Household-dwelling units by number of persons and type of dwelling

Alue, huoneluku, keittiötyyppi Område, rumsantal, kökstyp Area, number of rooms, type of kitchen	Asutuskuntia yhteensä Bostadshushåll totalt Household- dwelling units total	Henkilöitä yhteensä Personer totalt Persons total	Asutuskunnan henkilöluku - Bostadshushållets personantal - Size of household-dwelling unit						
			1	2	3	4	5	6	7+
Muut kunnat									
Övriga kommuner									
Other municipalities	1 892 839	4 164 164	707 820	609 425	250 541	203 095	84 875	24 236	12 847
Keittiö - Kök - Kitchen	1 540 997	3 674 295	447 281	544 251	237 258	195 077	81 655	23 225	12 250
Keittokomero - Kokvrå - Kitchenette	320 951	429 523	245 116	56 803	10 329	5 563	2 111	643	386
Tuntematon - Okänd - Unknown	30 891	60 346	15 423	8 371	2 954	2 455	1 109	368	211
1 huone - rum - room	240 824	295 126	202 941	28 363	5 134	2 723	1 119	369	175
Keittiö - Kök - Kitchen	90 044	127 959	65 609	16 794	3 921	2 303	964	308	145
Keittokomero - Kokvrå - Kitchenette	146 813	161 958	134 229	10 925	1 094	359	129	49	28
Tuntematon - Okänd - Unknown	3 967	5 209	3 103	644	119	61	26	12	2
2 huonetta - rum - rooms	551 700	877 376	312 967	183 187	34 346	14 222	4 855	1 474	649
Keittiö - Kök - Kitchen	410 001	687 761	210 782	149 565	30 149	13 086	4 462	1 352	605
Keittokomero - Kokvrå - Kitchenette	139 841	186 356	101 240	33 007	4 018	1 062	366	109	39
Tuntematon - Okänd - Unknown	1 858	3 259	945	615	179	74	27	13	5
3 huonetta - rum - rooms	429 308	1 001 150	105 218	173 453	81 270	49 521	14 617	3 682	1 547
Keittiö - Kök - Kitchen	408 839	959 220	97 832	165 502	78 425	47 890	14 149	3 557	1 484
Keittokomero - Kokvrå - Kitchenette	19 516	39 794	7 090	7 593	2 691	1 537	437	109	59
Tuntematon - Okänd - Unknown	953	2 136	296	358	154	94	31	16	4
4 huonetta - rum - rooms	377 943	1 067 320	51 151	137 655	74 448	73 697	29 592	7 841	3 559
Keittiö - Kök - Kitchen	368 682	1 042 605	49 436	134 194	72 848	72 114	28 956	7 668	3 466
Keittokomero - Kokvrå - Kitchenette	8 627	22 942	1 608	3 248	1 481	1 469	572	159	90
Tuntematon - Okänd - Unknown	634	1 773	107	213	119	114	64	14	3
5 huonetta - rum - rooms	190 363	601 705	17 167	59 101	38 556	43 738	22 210	6 241	3 350
Keittiö - Kök - Kitchen	185 696	587 801	16 535	57 524	37 736	42 797	21 752	6 088	3 264
Keittokomero - Kokvrå - Kitchenette	4 352	12 851	604	1 503	759	849	413	145	79
Tuntematon - Okänd - Unknown	315	1 053	28	74	61	92	45	8	7
6 huonetta - rum - rooms	53 196	180 240	4 205	14 796	10 095	12 164	7 717	2 604	1 615
Keittiö - Kök - Kitchen	51 934	176 175	4 065	14 393	9 860	11 929	7 569	2 553	1 565
Keittokomero - Kokvrå - Kitchenette	1 143	3 587	135	383	212	201	128	41	43
Tuntematon - Okänd - Unknown	119	478	5	20	23	34	20	10	7
7+ huonetta - rum - rooms	24 425	91 417	1 984	5 946	4 254	4 937	3 826	1 715	1 763
Keittiö - Kök - Kitchen	23 914	89 390	1 930	5 832	4 177	4 844	3 744	1 680	1 707
Keittokomero - Kokvrå - Kitchenette	434	1 714	44	103	66	80	64	30	47
Tuntematon - Okänd - Unknown	77	313	10	11	11	13	18	5	9
Tuntematon - Okänd - Unknown	25 080	49 830	12 187	6 924	2 438	2 093	939	310	189
Keittiö - Kök - Kitchen	1 887	3 384	1 092	447	142	114	59	19	14
Keittokomero - Kokvrå - Kitchenette	225	321	166	41	8	6	2	1	1
Tuntematon - Okänd - Unknown	22 968	46 125	10 929	6 436	2 288	1 973	878	290	174

Taulukko 13.
Tabell 13.
Table 13.

Asutokunnat henkilöluvun ja asunnon pinta-alan mukaan 31.12.2002
Bostadshushåll efter personantal samt bostadens golvyta
Household-dwelling units by number of persons and floor area of dwelling

Alue, pinta-ala m ² Område, golvyta m ² Area, floor area, sq.m	Asutokuntia yhteensä Bostadshushåll totalt Household- dwelling units total	Henkilöitä yhteensä Personer totalt Persons total	Asutokunnan henkilöluvu - Bostadshushållets personantal Size of household-dwelling unit							
			1	2	3	4	5	6	7+	
Koko maa Hela landet										
Whole country	2 354 082	5 106 299	903 440	753 595	307 241	247 433	99 986	27 775	14 612	
-29	89 777	103 466	79 764	7 869	1 176	592	262	70	44	
30-39	210 465	247 244	182 033	23 275	3 092	1 310	514	168	73	
40-49	221 425	308 186	153 806	55 309	7 778	2 991	1 041	335	165	
50-59	330 738	524 282	181 038	119 549	20 506	6 823	1 981	599	242	
60-69	246 197	461 638	100 845	99 150	28 909	12 573	3 457	899	364	
70-79	277 662	655 338	65 210	108 293	58 507	34 331	8 573	1 924	824	
80-89	186 684	472 774	37 730	71 212	36 134	28 800	9 490	2 323	995	
90-99	160 012	442 204	25 351	57 885	29 727	30 384	12 003	3 260	1 402	
100-109	145 872	413 287	19 197	53 052	29 202	28 496	11 560	3 025	1 340	
110-119	142 402	414 830	15 583	52 624	28 613	28 191	12 390	3 280	1 721	
120-129	100 314	305 671	10 646	33 574	19 501	21 769	10 233	2 943	1 648	
130-139	56 010	175 290	5 355	17 628	11 193	12 693	6 406	1 818	917	
140-149	41 787	133 595	3 842	12 748	8 159	9 597	5 141	1 466	834	
150-199	91 359	303 480	7 775	26 423	17 280	21 158	12 258	3 869	2 596	
200+	26 632	91 032	2 588	7 597	4 700	5 399	3 649	1 470	1 229	
Tuntematon - Okänd - Unknown	26 746	53 982	12 677	7 407	2 764	2 326	1 028	326	218	
Pinta-ala/asutokunta Golvyta/bostadshushåll Floorarea/household-dwelling unit	78,7		56,0	82,9	95,3	105,9	114,8	119,1	128,1	
Pinta-ala/henkilö - Golvyta/person Floorarea/person	36,3		56,0	41,4	31,8	26,5	23,0	19,8	15,9	
Pääkaupunkiseutu Huvudstadsregionen										
Helsinki Metropolitan Area	461 243	942 135	195 620	144 170	56 700	44 338	15 111	3 539	1 765	
-29	33 307	37 230	29 956	2 947	286	79	31	7	1	
30-39	48 794	57 462	41 237	6 740	605	146	54	10	2	
40-49	59 189	82 635	39 469	16 960	2 083	489	129	33	26	
50-59	74 170	118 605	38 351	29 258	4 928	1 329	222	58	24	
60-69	49 834	98 626	17 254	21 280	7 424	3 082	622	125	47	
70-79	61 905	153 253	11 795	23 477	15 162	9 129	1 808	379	155	
80-89	37 273	102 598	5 799	12 646	8 113	7 589	2 376	506	244	
90-99	30 574	93 456	3 459	9 142	6 104	7 808	2 914	754	393	
100-109	16 387	48 962	1 995	5 388	3 059	3 744	1 568	429	204	
110-119	13 918	41 313	1 637	4 812	2 555	3 042	1 370	323	179	
120-129	9 701	29 065	1 056	3 312	1 819	2 197	993	223	101	
130-139	5 909	17 979	570	1 966	1 119	1 423	645	133	53	
140-149	4 226	13 036	420	1 379	776	978	520	105	48	
150-199	10 272	32 570	948	3 250	1 829	2 401	1 363	315	166	
200+	3 160	10 075	354	997	537	657	404	121	90	
Tuntematon - Okänd - Unknown	2 624	5 270	1 320	616	301	245	92	18	32	
Pinta-ala/asutokunta Golvyta/bostadshushåll Floorarea/household-dwelling unit	68,4		49,8	72,9	84,9	96,6	106,6	107,9	112,8	
Pinta-ala/henkilö - Golvyta/person Floorarea/person	33,5		49,8	36,4	28,3	24,2	21,3	18,0	14,3	

Taulukko 13. (jatk.)
 Tabell 13. (forts.)
 Table 13. (cont.)

Asuntokunnat henkilöluvun ja asunnon pinta-alan mukaan 31.12.2002
 Bostadshushåll efter personantal samt bostadens golvyta
 Household-dwelling units by number of persons and floor area of dwelling

Alue, pinta-ala m ² Område, golvyta m ² Area, floor area, sq.m	Asuntokuntia yhteensä Bostadshushåll totalt Household- dwelling units total	Henkilöitä yhteensä Personer totalt Persons total	Asuntokunnan henkilöluku - Bostadshushållets personantal Size of household-dwelling unit						
			1	2	3	4	5	6	7+
Muut kunnat									
Ovriga kommuner									
Other municipalities	1 892 839	4 164 164	707 820	609 425	250 541	203 095	84 875	24 236	12 847
-29	56 470	66 236	49 808	4 922	890	513	231	63	43
30-39	161 671	189 782	140 796	16 535	2 487	1 164	460	158	71
40-49	162 236	225 551	114 337	38 349	5 695	2 502	912	302	139
50-59	256 568	405 677	142 687	90 291	15 578	5 494	1 759	541	218
60-69	196 363	363 012	83 591	77 870	21 485	9 491	2 835	774	317
70-79	215 757	502 085	53 415	84 816	43 345	25 202	6 765	1 545	669
80-89	149 411	370 176	31 931	58 566	28 021	21 211	7 114	1 817	751
90-99	129 438	348 748	21 892	48 743	23 623	22 576	9 089	2 506	1 009
100-109	129 485	364 325	17 202	47 664	26 143	24 752	9 992	2 596	1 136
110-119	128 484	373 517	13 946	47 812	26 058	25 149	11 020	2 957	1 542
120-129	90 613	276 606	9 590	30 262	17 682	19 572	9 240	2 720	1 547
130-139	50 101	157 311	4 785	15 662	10 074	11 270	5 761	1 685	864
140-149	37 561	120 559	3 422	11 369	7 383	8 619	4 621	1 361	786
150-199	81 087	270 910	6 827	23 173	15 451	18 757	10 895	3 554	2 430
200+	23 472	80 957	2 234	6 600	4 163	4 742	3 245	1 349	1 139
Tuntematon - Okänd - Unknown . .	24 122	48 712	11 357	6 791	2 463	2 081	936	308	186
Pinta-ala/asuntokunta Golvyta/bostadshushåll Floorarea/household-dwelling unit .	81,3		57,8	85,3	97,7	108,0	116,3	120,7	130,2
Pinta-ala/henkilö - Golvyta/person Floorarea/person	36,9		57,8	42,6	32,6	27,0	23,3	20,1	16,1
Etelä-Suomen lääni									
Södra Finlands län									
Province of Southern Finland	971 531	2 058 076	386 234	308 910	124 206	100 862	37 708	9 409	4 202
-29	46 614	52 980	41 686	4 059	504	219	108	26	12
30-39	93 845	109 902	80 750	11 146	1 235	493	163	45	13
40-49	102 092	141 853	70 099	26 726	3 554	1 178	372	103	60
50-59	146 966	233 635	79 109	54 473	9 410	2 955	728	205	86
60-69	101 745	196 735	38 400	42 043	13 496	5 888	1 485	312	121
70-79	123 029	297 662	26 157	47 431	27 689	16 791	3 840	818	303
80-89	78 066	204 853	14 060	28 784	15 772	13 561	4 422	1 038	429
90-99	66 245	190 538	9 210	22 461	12 578	14 421	5 530	1 430	615
100-109	49 378	140 573	6 442	17 797	9 565	10 200	3 950	995	429
110-119	45 362	131 093	5 143	16 866	8 680	9 357	3 932	958	426
120-129	32 364	96 597	3 548	11 090	6 221	7 136	3 230	796	343
130-139	18 879	57 870	1 848	6 096	3 723	4 439	2 086	484	203
140-149	14 188	44 310	1 334	4 436	2 753	3 397	1 708	380	180
150-199	33 311	107 368	2 979	9 952	6 240	7 929	4 426	1 208	577
200+	10 243	33 619	1 038	3 060	1 819	2 126	1 372	501	327
Tuntematon - Okänd - Unknown . .	9 204	18 488	4 431	2 490	967	772	356	110	78
Pinta-ala/asuntokunta Golvyta/bostadshushåll Floorarea/household-dwelling unit .	75,1		53,7	79,6	91,6	102,9	112,3	115,6	121,8
Pinta-ala/henkilö - Golvyta/person Floorarea/person	35,4		53,7	39,8	30,5	25,7	22,5	19,3	15,5

Taulukko 13. (jatk.) Asuntokunnat henkilöluvun ja asunnon pinta-alan mukaan 31.12.2002
 Tabell 13. (forts.) Bostadshushåll efter personantal samt bostadens golvyta
 Table 13. (cont.) Household-dwelling units by number of persons and floor area of dwelling

Alue, pinta-ala m ² Område, golvyta m ² Area, floor area, sq.m	Asuntokuntia yhteensä Bostadshushåll totalt Household- dwelling units total	Henkilöitä yhteensä Personer totalt Persons total	Asuntokunnan henkilöluku - Bostadshushållets personantal Size of household-dwelling unit						
			1	2	3	4	5	6	7+
Länsi-Suomen lääni Västra Finlands län Province of Western Finland	830 742	1 811 082	314 157	269 152	107 818	87 535	36 720	10 394	4 966
-29	26 855	31 392	23 742	2 304	417	247	95	33	17
30-39	69 746	82 349	60 508	7 237	1 146	517	224	79	35
40-49	69 523	97 369	48 779	16 445	2 475	1 155	464	146	59
50-59	110 745	173 811	62 404	38 604	6 299	2 350	761	241	86
60-69	88 066	159 787	38 893	34 649	8 862	3 975	1 221	335	131
70-79	94 161	214 320	24 472	37 853	18 105	10 184	2 637	630	280
80-89	66 020	161 939	14 488	25 931	12 336	9 229	2 998	736	302
90-99	56 813	152 215	9 875	21 337	10 282	9 980	3 853	1 050	436
100-109	53 473	149 116	7 281	20 040	10 638	9 913	4 107	1 064	430
110-119	56 157	161 483	6 193	21 290	11 443	10 661	4 737	1 248	585
120-129	40 146	121 273	4 302	13 628	7 848	8 633	3 968	1 178	589
130-139	21 960	68 323	2 096	7 038	4 356	4 880	2 543	728	319
140-149	16 842	53 351	1 571	5 288	3 218	3 789	2 069	593	314
150-199	37 193	122 152	3 127	10 888	7 151	8 611	4 997	1 555	864
200+	11 332	38 137	1 087	3 306	1 994	2 309	1 572	634	430
Tuntematon - Okänd - Unknown . .	11 710	24 065	5 339	3 314	1 248	1 102	474	144	89
Pinta-ala/asuntokunta Golvyta/bostadshushåll Floorarea/household-dwelling unit .	81,6		58,0	85,9	98,6	109,0	117,7	121,8	128,6
Pinta-ala/henkilö - Golvyta/person Floorarea/person	37,4		58,0	43,0	32,9	27,3	23,5	20,3	16,3
Itä-Suomen lääni Östra Finlands län Province of Eastern Finland	266 692	574 792	102 995	85 702	34 908	27 071	11 363	3 172	1 481
-29	8 712	10 096	7 693	801	122	56	32	5	3
30-39	26 104	30 580	22 690	2 774	382	157	68	20	13
40-49	25 503	35 450	17 803	6 260	912	349	113	41	25
50-59	38 588	61 421	20 847	14 203	2 444	759	243	69	23
60-69	27 010	50 518	11 009	11 057	3 107	1 339	352	97	49
70-79	29 849	70 639	6 980	11 637	6 325	3 598	997	209	103
80-89	20 173	50 491	4 137	7 899	3 857	2 915	1 033	230	102
90-99	16 488	44 204	2 740	6 375	3 013	2 729	1 188	330	113
100-109	18 233	51 383	2 309	6 720	3 748	3 557	1 432	351	116
110-119	17 127	49 856	1 841	6 250	3 517	3 451	1 515	386	167
120-129	11 754	35 832	1 218	3 884	2 320	2 561	1 258	353	160
130-139	6 925	21 750	676	2 079	1 460	1 575	787	242	106
140-149	4 885	15 678	420	1 450	1 031	1 096	620	189	79
150-199	9 542	31 658	831	2 690	1 878	2 153	1 276	443	271
200+	2 688	9 295	266	708	508	542	358	166	140
Tuntematon - Okänd - Unknown . .	3 111	5 941	1 535	915	284	234	91	41	11
Pinta-ala/asuntokunta Golvyta/bostadshushåll Floorarea/household-dwelling unit .	78,5		55,8	82,5	95,9	106,3	114,2	120,2	128,3
Pinta-ala/henkilö - Golvyta/person Floorarea/person	36,4		55,8	41,3	32,0	26,6	22,8	20,0	16,5

Taulukko 13. (jatk.)
 Tabell 13. (forts.)
 Table 13. (cont.)

Asuntokunnat henkilöluvun ja asunnon pinta-alan mukaan 31.12.2002
 Bostadshushåll efter personantal samt bostadens golvyta
 Household-dwelling units by number of persons and floor area of dwelling

Alue, pinta-ala m ² Område, golvyta m ² Area, floor area, sq.m	Asuntokuntia yhteensä Bostadshushåll totalt Household-dwelling units total	Henkilöitä yhteensä Personer totalt Persons total	Asuntokunnan henkilöluvu - Bostadshushållets personantal Size of household-dwelling unit						
			1	2	3	4	5	6	7+
Oulun lääni Uleåborgs län Province of Oulu	191 029	451 545	65 904	59 917	26 988	21 630	9 911	3 465	3 214
-29	5 277	6 158	4 672	463	71	39	21	2	9
30-39	14 476	16 868	12 676	1 446	213	86	31	15	9
40-49	16 914	23 377	11 795	4 239	580	193	68	27	12
50-59	23 684	38 462	12 487	8 771	1 659	518	161	56	32
60-69	18 833	35 167	7 841	7 508	2 251	834	261	98	40
70-79	20 657	49 846	4 821	7 759	4 355	2 644	790	189	99
80-89	14 428	36 220	3 081	5 554	2 732	2 028	696	220	117
90-99	13 549	37 134	2 232	5 010	2 647	2 192	984	295	189
100-109	15 978	47 552	1 891	5 360	3 390	3 244	1 374	441	278
110-119	15 910	49 458	1 458	5 472	3 333	3 194	1 533	490	430
120-129	10 596	35 602	902	3 140	2 060	2 344	1 247	453	450
130-139	5 767	19 838	474	1 580	1 133	1 294	740	305	241
140-149	4 057	14 559	308	1 021	802	913	560	232	221
150-199	7 862	30 906	492	1 873	1 378	1 726	1 125	504	764
200+	1 591	7 296	104	312	242	270	257	116	290
Tuntematon - Okänd - Unknown . .	1 450	3 102	670	409	142	111	63	22	33
Pinta-ala/asuntokunta Golvyta/bostadshushåll Floorarea/household-dwelling unit .	82,9		57,6	84,6	97,3	107,5	115,7	120,8	136,7
Pinta-ala/henkilö - Golvyta/person Floorarea/person	35,0		57,6	42,3	32,4	26,9	23,1	20,1	15,7
Lapin lääni Lapplands län Province of Lapland	82 628	184 838	30 080	26 377	11 711	8 857	3 705	1 200	698
-29	2 118	2 561	1 822	208	49	28	5	3	3
30-39	5 733	6 834	4 947	599	106	47	24	8	2
40-49	6 884	9 369	4 987	1 529	226	98	21	15	8
50-59	9 493	14 875	5 454	3 152	584	199	70	22	12
60-69	9 299	17 156	4 097	3 506	1 047	460	113	54	22
70-79	8 777	20 305	2 345	3 220	1 852	991	270	65	34
80-89	7 132	17 263	1 690	2 762	1 302	947	298	92	41
90-99	6 083	16 101	1 061	2 398	1 096	946	393	146	43
100-109	7 894	22 358	1 069	2 801	1 693	1 445	639	165	82
110-119	6 951	20 457	819	2 412	1 471	1 359	604	178	108
120-129	4 567	13 907	539	1 521	880	917	459	153	98
130-139	2 121	6 520	209	710	458	408	234	54	48
140-149	1 445	4 589	147	460	290	305	141	64	38
150-199	2 601	8 801	250	746	486	536	341	130	112
200+	502	1 832	60	132	83	87	58	42	40
Tuntematon - Okänd - Unknown . .	1 028	1 910	584	221	88	84	35	9	7
Pinta-ala/asuntokunta Golvyta/bostadshushåll Floorarea/household-dwelling unit .	82,0		60,2	86,1	96,1	104,3	111,3	114,3	124,2
Pinta-ala/henkilö - Golvyta/person Floorarea/person	36,6		60,2	43,1	32,0	26,1	22,3	19,1	15,2

Taulukko 13. (jatk.)
 Tabell 13. (forts.)
 Table 13. (cont.)

Asuntokunnat henkilöluvun ja asunnon pinta-alan mukaan 31.12.2002
 Bostadshushäll efter personantal samt bostadens golvyta
 Household-dwelling units by number of persons and floor area of dwelling

Alue, pinta-ala m ² Område, golvyta m ² Area, floor area, sq.m	Asuntokuntia yhteensä Bostadshushäll totalt Household- dwelling units total	Henkilöitä yhteensä Personer totalt Persons total	Asuntokunnan henkilöluku - Bostadshushällets personantal Size of household-dwelling unit							
			1	2	3	4	5	6	7+	
Ahvenanmaa										
Åland	11 460	25 966	4 070	3 537	1 610	1 478	579	135	51	
-29	201	279	149	34	13	3	1	1	.	
30-39	561	711	462	73	10	10	4	1	1	
40-49	509	768	343	110	31	18	3	3	1	
50-59	1 262	2 078	737	346	110	42	18	6	3	
60-69	1 244	2 275	605	387	146	77	25	3	1	
70-79	1 189	2 566	435	393	181	123	39	13	5	
80-89	865	2 008	274	282	135	120	43	7	4	
90-99	834	2 012	233	304	111	116	55	9	6	
100-109	916	2 305	205	334	168	137	58	9	5	
110-119	895	2 483	129	334	169	169	69	20	5	
120-129	887	2 460	137	311	172	178	71	10	8	
130-139	358	989	52	125	63	97	16	5	.	
140-149	370	1 108	62	93	65	97	43	8	2	
150-199	850	2 595	96	274	147	203	93	29	8	
200+	276	853	33	79	54	65	32	11	2	
Tuntematon - Okänd - Unknown ..	243	476	118	58	35	23	9	.	.	
Pinta-ala/asuntokunta Golvyta/bostadshushäll										
Floorarea/household-dwelling unit	92,8		70,8	96,9	104,5	116,1	119,0	123,8	111,2	
Pinta-ala/henkilö - Golvyta/person Floorarea/person	40,8		70,8	48,4	34,8	29,0	23,8	20,6	15,1	

Taulukko 14. Vanhusasuntokunnat talotyyppin ja asumistason mukaan 31.12.2002
Tabell 14. Äldringbostadshushåll efter hustyp och boendenivå
Table 14. Elderly household-dwelling units by type of building and level of housing

Alue, talotyyppi ja asumistaso Område, hustyp och boendenivå Area, type of building and level of housing	Vanhusasuntokuntia yhteensä Äldringbostadshushåll totalt Elderly household-dwelling units total	Henkilöitä yhteensä Personer totalt Persons total	Alle 65-vuotiaita Under 65 åriga Age under 65 years	65+ vuotiaita 65+ åriga 65+ years	Yhden hengen vanhusasuntok. Enpersons äldringbostadshushåll Elderly household-dwelling units with one person	Kahden tai useamman hengen vanhusasuntok. Äldringbostadshushåll med två eller flera åldringar Elderly household-dwelling units with two or more persons		Asuntokunnassa sekä yli että alle 65-vuotiaita Bostadshushåll med både över och under 65 åriga Household-dwelling units with persons aged both over and under 65 years		
						Yhteensä Totalt Total	Henkilöitä Personer Persons	Yhteensä Totalt Total	Henkilöitä Personer Persons	65+ v. 65+ år 65+ years

Koko maa
Hela landet
Whole country

Kaikki - Totalt - Total	586 161	960 701	201 134	759 567	298 554	150 176	301 992	137 431	360 155	159 021
Hyvin varustettu - Välutrustad Well equipped	493 022	795 403	156 168	639 235	255 685	129 050	259 295	108 287	280 423	124 255
Puutteellisesti varustettu Bristfälligt utrustad Inadequately equipped	40 224	73 054	20 052	53 002	17 601	10 011	20 199	12 612	35 254	15 202
Erittäin puutteellisesti varustettu Ytterst bristfälligt utrustad Very inadequately equipped	52 915	92 244	24 914	67 330	25 268	11 115	22 498	16 532	44 478	19 564
Tilava asunto - Rymlig bostad Spacious dwelling	72 661	110 870	18 057	92 813	38 602	18 695	37 556	15 364	34 712	16 655
Hyvin varustettu - Välutrustad Well equipped	63 325	97 957	16 095	81 862	32 353	17 257	34 659	13 715	30 945	14 850
Puutteellisesti varustettu Bristfälligt utrustad Inadequately equipped	4 990	7 049	1 107	5 942	3 231	848	1 703	911	2 115	1 008
Erittäin puutteellisesti varustettu Ytterst bristfälligt utrustad Very inadequately equipped	4 346	5 864	855	5 009	3 018	590	1 194	738	1 652	797
Normaali asunto - Normal bostad Normal dwelling	483 333	753 776	130 508	623 268	257 097	124 918	250 816	101 318	245 863	115 355
Hyvin varustettu - Välutrustad Well equipped	412 776	639 034	106 353	532 681	222 186	108 125	216 978	82 465	199 870	93 517
Puutteellisesti varustettu Bristfälligt utrustad Inadequately equipped	31 470	53 166	11 628	41 538	14 278	8 414	16 948	8 778	21 940	10 312
Erittäin puutteellisesti varustettu Ytterst bristfälligt utrustad Very inadequately equipped	39 087	61 576	12 527	49 049	20 633	8 379	16 890	10 075	24 053	11 526
Ahdas asunto - Trång bostad Overcrowded dwelling	25 174	88 122	50 839	37 283	.	5 524	11 520	19 650	76 602	25 763
Hyvin varustettu - Välutrustad Well equipped	15 077	55 620	33 228	22 392	.	3 268	6 846	11 809	48 774	15 546
Puutteellisesti varustettu Bristfälligt utrustad Inadequately equipped	3 595	12 560	7 236	5 324	.	726	1 502	2 869	11 058	3 822
Erittäin puutteellisesti varustettu Ytterst bristfälligt utrustad Very inadequately equipped	6 502	19 942	10 375	9 567	.	1 530	3 172	4 972	16 770	6 395
Tuntematon - Okänd - Unknown ..	4 993	7 933	1 730	6 203	2 855	1 039	2 100	1 099	2 978	1 248
Hyvin varustettu - Välutrustad Well equipped	1 844	2 792	492	2 300	1 146	400	812	298	834	342
Puutteellisesti varustettu Bristfälligt utrustad Inadequately equipped	169	279	81	198	92	23	46	54	141	60
Erittäin puutteellisesti varustettu Ytterst bristfälligt utrustad Very inadequately equipped	2 980	4 862	1 157	3 705	1 617	616	1 242	747	2 003	846

Taulukko 14. (jatk.)
 Tabell 14. (forts.)
 Table 14. (cont.)

Vanhusasuntokunnat talotyyppiin ja asumistason mukaan 31.12.2002
 Äldringbostadshushåll efter hustyp och boendenivå
 Elderly household-dwelling units by type of building and level of housing

Alue, talotyyppi ja asumistaso Område, hustyp och boendenivå Area, type of building and level of housing	Vanhusasuntokuntia yhteensä Äldringbostadshushåll totalt Elderly household-dwelling units total	Henkilöitä yhteensä Personer totalt Persons total	Alle 65-vuotiaita Under 65 åriga Age under 65 years	65+ vuotiaita 65+ åriga 65+ years	Yhden hengen vanhusasuntok. Enpersons äldringbostadshushåll Elderly household-dwelling units with one person	Kahden tai useamman hengen vanhusasuntok. Äldringbostadshushåll med två eller flera åldringar Elderly household-dwelling units with two or more persons		Asuntokunnassa sekä yli että alle 65-vuotiaita Bostadshushåll med både över och under 65 åriga Household-dwelling units with persons aged both over and under 65 years		
						Yhteensä Totalt Total	Henkilöitä Personer Persons	Yhteensä Totalt Total	Henkilöitä Personer Persons	65+ v. 65+ år 65+ years
Erilliset pientalot Fristående småhus										
Detached houses	255 371	499 661	145 802	353 859	83 959	79 910	160 849	91 502	254 853	109 051
Hyvin varustettu - Välutrustad Well equipped	173 332	350 279	103 545	246 734	48 313	60 648	121 909	64 371	180 057	76 512
Puutteellisesti varustettu Bristfälligt utrustad Inadequately equipped	34 575	65 255	18 857	46 398	13 694	9 170	18 504	11 711	33 057	14 200
Erittäin puutteellisesti varustettu Ytterst bristfälligt utrustad Very inadequately equipped	47 464	84 127	23 400	60 727	21 952	10 092	20 436	15 420	41 739	18 339
Tilava asunto - Rymlig bostad										
Spacious dwelling	56 440	88 781	16 137	72 644	27 947	14 903	29 910	13 590	30 924	14 787
Hyvin varustettu - Välutrustad Well equipped	47 404	76 314	14 245	62 069	21 872	13 533	27 152	11 999	27 290	13 045
Puutteellisesti varustettu Bristfälligt utrustad Inadequately equipped	4 845	6 835	1 078	5 757	3 147	813	1 633	885	2 055	977
Erittäin puutteellisesti varustettu Ytterst bristfälligt utrustad Very inadequately equipped	4 191	5 632	814	4 818	2 928	557	1 125	706	1 579	765
Normaali asunto - Normal bostad										
Normal dwelling	180 762	343 859	88 888	254 971	55 108	61 940	124 582	63 714	164 169	75 281
Hyvin varustettu - Välutrustad Well equipped	118 506	239 869	65 887	173 982	26 311	46 345	93 161	45 850	120 397	54 510
Puutteellisesti varustettu Bristfälligt utrustad Inadequately equipped	26 534	46 936	11 028	35 908	10 504	7 769	15 646	8 261	20 786	9 758
Erittäin puutteellisesti varustettu Ytterst bristfälligt utrustad Very inadequately equipped	35 722	57 054	11 973	45 081	18 293	7 826	15 775	9 603	22 986	11 013
Ahdas asunto - Trång bostad										
Spacious dwelling	16 292	63 664	39 820	23 844	.	2 644	5 505	13 648	58 159	18 339
Hyvin varustettu - Välutrustad Well equipped	7 052	33 358	23 189	10 169	.	651	1 358	6 401	32 000	8 811
Puutteellisesti varustettu Bristfälligt utrustad Inadequately equipped	3 123	11 356	6 705	4 651	.	583	1 215	2 540	10 141	3 436
Erittäin puutteellisesti varustettu Ytterst bristfälligt utrustad Very inadequately equipped	6 117	18 950	9 926	9 024	.	1 410	2 932	4 707	16 018	6 092
Tuntematon - Okänd - Unknown ..	1 877	3 357	957	2 400	904	423	852	550	1 601	644
Hyvin varustettu - Välutrustad Well equipped	370	738	224	514	130	119	238	121	370	146
Puutteellisesti varustettu Bristfälligt utrustad Inadequately equipped	73	128	46	82	43	5	10	25	75	29
Erittäin puutteellisesti varustettu Ytterst bristfälligt utrustad Very inadequately equipped	1 434	2 491	687	1 804	731	299	604	404	1 156	469

Taulukko 14. (jatk.) Vanhusasuntokunnat talotyyppi ja asumistason mukaan 31.12.2002
 Tabell 14. (forts.) Äldringbostadshushåll efter hustyp och boendenivå
 Table 14. (cont.) Elderly household-dwelling units by type of building and level of housing

Alue, talotyyppi ja asumistaso Område, hustyp och boendenivå Area, type of building and level of housing	Vanhusasuntokuntia yhteensä Äldringbostadshushåll totalt Elderly household-dwelling units total	Henkilöitä yhteensä Personer totalt Persons total	Alle 65-vuotiaita Under 65-åriga Age under 65 years	65+ vuotiaita 65+åriga 65+ years	Yhden hengen vanhusasuntok. Enpersons äldringbostadshushåll Elderly household-dwelling units with one person	Kahden tai useamman hengen vanhusasuntok. Äldringbostadshushåll med två eller flera äldre Elderly household-dwelling units with two or more persons		Asuntokunnassa sekä yli että alle 65-vuotiaita Bostadshushåll med både över och under 65-åriga Household-dwelling units with persons aged both over and under 65 years		
						Yhteensä Totalt Total	Henkilöitä Personer Persons	Yhteensä Totalt Total	Henkilöitä Personer Persons	65+ v. 65+ år 65+ years
Rivi- ja ketjutalot Rad- och kedjehus										
Attached houses	73 773	106 028	13 714	92 314	45 007	17 450	35 057	11 316	25 964	12 250
Hyvin varustettu - Välutrustad Well equipped	72 668	104 492	13 496	90 996	44 261	17 255	34 662	11 152	25 569	12 073
Puutteellisesti varustettu Bristfälligt utrustad Inadequately equipped	517	694	83	611	367	87	176	63	151	68
Erittäin puutteellisesti varustettu Ytterst bristfälligt utrustad Very inadequately equipped	588	842	135	707	379	108	219	101	244	109
Tilava asunto - Rymlig bostad										
Spacious dwelling	4 771	7 104	809	6 295	2 513	1 493	2 989	765	1 602	793
Hyvin varustettu - Välutrustad Well equipped	4 738	7 062	809	6 253	2 489	1 484	2 971	765	1 602	793
Puutteellisesti varustettu Bristfälligt utrustad Inadequately equipped	14	20	.	20	8	6	12	.	.	.
Erittäin puutteellisesti varustettu Ytterst bristfälligt utrustad Very inadequately equipped	19	22	.	22	16	3	6	.	.	.
Normaali asunto - Normal bostad										
Normal dwelling	66 322	92 248	10 267	81 981	42 162	15 019	30 102	9 141	19 984	9 717
Hyvin varustettu - Välutrustad Well equipped	65 428	91 100	10 164	80 936	41 502	14 878	29 815	9 048	19 783	9 619
Puutteellisesti varustettu Bristfälligt utrustad Inadequately equipped	468	590	47	543	357	70	142	41	91	44
Erittäin puutteellisesti varustettu Ytterst bristfälligt utrustad Very inadequately equipped	426	558	56	502	303	71	145	52	110	54
Ahdas asunto - Trång bostad										
Overcrowded dwelling	2 193	5 988	2 541	3 447	.	844	1 775	1 349	4 213	1 672
Hyvin varustettu - Välutrustad Well equipped	2 102	5 765	2 452	3 313	.	808	1 703	1 294	4 062	1 610
Puutteellisesti varustettu Bristfälligt utrustad Inadequately equipped	29	74	34	40	.	9	18	20	56	22
Erittäin puutteellisesti varustettu Ytterst bristfälligt utrustad Very inadequately equipped	62	149	55	94	.	27	54	35	95	40
Tuntematon - Okänd - Unknown ..	487	688	97	591	332	94	191	61	165	68
Hyvin varustettu - Välutrustad Well equipped	400	565	71	494	270	85	173	45	122	51
Puutteellisesti varustettu Bristfälligt utrustad Inadequately equipped	6	10	2	8	2	2	4	2	4	2
Erittäin puutteellisesti varustettu Ytterst bristfälligt utrustad Very inadequately equipped	81	113	24	89	60	7	14	14	39	15

Taulukko 14. (jatk.) Vanhusasuntokunnat talotyypin ja asumistason mukaan 31.12.2002
 Tabell 14. (forts.) Äldringbostadshushåll efter hustyp och boendenivå
 Table 14. (cont.) Elderly household-dwelling units by type of building and level of housing

Alue, talotyyppi ja asumistaso Område, hustyp och boendenivå Area, type of building and level of housing	Vanhusasuntokuntia yhteensä Äldringbostadshushåll totalt Elderly household-dwelling units total	Henkilöitä yhteensä Personer totalt Persons total	Alle 65-vuotiaita Under 65 åriga Age under 65 years	65+ vuotiaita 65+åriga 65+ years	Yhden hengen vanhusasuntok. Enpersons äldringbostadshushåll Elderly household-dwelling units with one person	Kahden tai useamman hengen vanhusasuntok. Äldringbostadshushåll med två eller flera åldringar Elderly household-dwelling units with two or more persons		Asuntokunnassa sekä yli että alle 65-vuotiaita Bostadshushåll med både över och under 65 åriga Household-dwelling units with persons aged both over and under 65 years		
						Yhteensä Totalt Total	Henkilöitä Personer Persons	Yhteensä Totalt Total	Henkilöitä Personer Persons	65+ v. 65+ år 65+ years

Asuinkerrostalot

Flervåningsbostadshus

Blocks of flats	241 376	332 265	37 920	294 345	159 217	50 009	100 297	32 150	72 751	34 831
Hyvin varustettu - Välutrustad Well equipped	235 209	324 077	36 854	287 223	154 779	49 132	98 539	31 298	70 759	33 905
Puutteellisesti varustettu Bristfälligt utrustad Inadequately equipped	3 699	4 764	548	4 216	2 775	472	944	452	1 045	497
Erittäin puutteellisesti varustettu Ytterst bristfälligt utrustad Very inadequately equipped	2 468	3 424	518	2 906	1 663	405	814	400	947	429

Tilava asunto - Rymlig bostad

Spacious dwelling	10 619	13 649	890	12 759	7 713	2 072	4 169	834	1 767	877
Hyvin varustettu - Välutrustad Well equipped	10 511	13 498	872	12 626	7 643	2 050	4 125	818	1 730	858
Puutteellisesti varustettu Bristfälligt utrustad Inadequately equipped	46	66	6	60	29	11	22	6	15	9
Erittäin puutteellisesti varustettu Ytterst bristfälligt utrustad Very inadequately equipped	62	85	12	73	41	11	22	10	22	10

Normaali asunto - Normal bostad

Normal dwelling	224 017	301 613	29 563	272 050	150 698	46 197	92 544	27 122	58 371	28 808
Hyvin varustettu - Välutrustad Well equipped	218 771	295 143	29 028	266 115	146 587	45 543	91 233	26 641	57 323	28 295
Puutteellisesti varustettu Bristfälligt utrustad Inadequately equipped	3 335	3 971	260	3 711	2 731	359	718	245	522	262
Erittäin puutteellisesti varustettu Ytterst bristfälligt utrustad Very inadequately equipped	1 911	2 499	275	2 224	1 380	295	593	236	526	251

Ahdas asunto - Trång bostad

Overcrowded dwelling	5 611	15 488	7 301	8 187	.	1 537	3 168	4 074	12 320	5 019
Hyvin varustettu - Välutrustad Well equipped	5 154	14 390	6 839	7 551	.	1 396	2 886	3 758	11 504	4 665
Puutteellisesti varustettu Bristfälligt utrustad Inadequately equipped	297	697	275	422	.	100	200	197	497	222
Erittäin puutteellisesti varustettu Ytterst bristfälligt utrustad Very inadequately equipped	160	401	187	214	.	41	82	119	319	132

Tuntematon - Okänd - Unknown ..

Tuntematon - Okänd - Unknown ..	1 129	1 515	166	1 349	806	203	416	120	293	127
Hyvin varustettu - Välutrustad Well equipped	773	1 046	115	931	549	143	295	81	202	87
Puutteellisesti varustettu Bristfälligt utrustad Inadequately equipped	21	30	7	23	15	2	4	4	11	4
Erittäin puutteellisesti varustettu Ytterst bristfälligt utrustad Very inadequately equipped	335	439	44	395	242	58	117	35	80	36

Taulukko 14. (jatk.) Vanhusasuntokunnat talotyypin ja asumistason mukaan 31.12.2002
 Tabell 14. (forts.) Äldringstadsbostadshushåll efter hustyp och boendennivå
 Table 14. (cont.) Elderly household-dwelling units by type of building and level of housing

Alue, talotyyppi ja asumistaso Område, hustyp och boendennivå Area, type of building and level of housing	Vanhusasuntokuntia yhteensä Äldringstadsbostadshushåll totalt Elderly household-dwelling units total	Henkilöitä yhteensä Personer totalt Persons total	Alle 65-vuotiaita Under 65 åriga Age under 65 years	65+ vuotiaita 65+ åriga 65+ years	Yhden hengen vanhusasuntok. Enpersons äldringstadsbostadshushåll Elderly household-dwelling units with one person	Kahden tai useamman hengen vanhusasuntok. Äldringstadsbostadshushåll med två eller flera åldringar Elderly household-dwelling units with two or more persons		Asuntokunnassa sekä yli että alle 65-vuotiaita Bostadshushåll med både över och under 65 åriga Household-dwelling units with persons aged both over and under 65 years		
						Yhteensä Totalt Total	Henkilöitä Personer Persons	Yhteensä Totalt Total	Henkilöitä Personer Persons	65+ v. 65+ år 65+ years
Muu tai tuntematon Annan eller okänd										
Other or unknown	15 641	22 747	3 698	19 049	10 371	2 807	5 789	2 463	6 587	2 889
Hyvin varustettu - Välutrustad Well equipped	11 813	16 555	2 273	14 282	8 332	2 015	4 185	1 466	4 038	1 765
Puutteellisesti varustettu Bristfälligt utrustad Inadequately equipped	1 433	2 341	564	1 777	765	282	575	386	1 001	437
Erittäin puutteellisesti varustettu Ytterst bristfälligt utrustad Very inadequately equipped	2 395	3 851	861	2 990	1 274	510	1 029	611	1 548	687
Tilava asunto - Rymlig bostad Spacious dwelling	831	1 336	221	1 115	429	227	488	175	419	198
Hyvin varustettu - Välutrustad Well equipped	672	1 083	169	914	349	190	411	133	323	154
Puutteellisesti varustettu Bristfälligt utrustad Inadequately equipped	85	128	23	105	47	18	36	20	45	22
Erittäin puutteellisesti varustettu Ytterst bristfälligt utrustad Very inadequately equipped	74	125	29	96	33	19	41	22	51	22
Normaali asunto - Normal bostad Normal dwelling	12 232	16 056	1 790	14 266	9 129	1 762	3 588	1 341	3 339	1 549
Hyvin varustettu - Välutrustad Well equipped	10 071	12 922	1 274	11 648	7 786	1 359	2 769	926	2 367	1 093
Puutteellisesti varustettu Bristfälligt utrustad Inadequately equipped	1 133	1 669	293	1 376	686	216	442	231	541	248
Erittäin puutteellisesti varustettu Ytterst bristfälligt utrustad Very inadequately equipped	1 028	1 465	223	1 242	657	187	377	184	431	208
Ahdas asunto - Trång bostad Overcrowded dwelling	1 078	2 982	1 177	1 805	.	499	1 072	579	1 910	733
Hyvin varustettu - Välutrustad Well equipped	769	2 107	748	1 359	.	413	899	356	1 208	460
Puutteellisesti varustettu Bristfälligt utrustad Inadequately equipped	146	433	222	211	.	34	69	112	364	142
Erittäin puutteellisesti varustettu Ytterst bristfälligt utrustad Very inadequately equipped	163	442	207	235	.	52	104	111	338	131
Tuntematon - Okänd - Unknown ..	1 500	2 373	510	1 863	813	319	641	368	919	409
Hyvin varustettu - Välutrustad Well equipped	301	443	82	361	197	53	106	51	140	58
Puutteellisesti varustettu Bristfälligt utrustad Inadequately equipped	69	111	26	85	32	14	28	23	51	25
	1 130	1 819	402	1 417	584	252	507	294	728	326

Taulukko 15.
Tabell 15.
Table 15.

Asuntokunnat asumisväljyyden, varustetason ja hallintaperusteen mukaan 31.12.2002
Bostadshushåll efter boenderymighet, utrustningsnivå och upplåtelseform
Household-dwelling units by housing density, standard of equipment and tenure status

Alue Område Area	Asunto- kuntia yhteensä Bostads- hushåll totalt Household- dwelling units total	Henkilöitä yhteensä Personer totalt Persons total	Pinta-ala/ asunto- kunta Golvyta/ bostads- hushåll Floor area/ house- hold- dwelling unit	Pinta- ala/ henkilö Golvyta/ person Floor area/ person	Puutt. tai eritt. puutt varust. asunnossa asuvia asuntokuntia Bostadshushåll i bristf. eller ytterst bristf. utrustade bostäder H-d units in in- adequately or very inadequately equipped dwell.	Ahtaasti asuvia Trångbodda Overcrowded		Hallintaperuste Upplåtelseform Tenure status		
						Asunto- kuntia Bostads- hushåll Household- dwelling units	Henkilöitä Personer Persons	Omistus- asunto Ägar- bostad Owner occupied dwelling	Vuokra- asunto Hyres- bostad Rented dwelling	Muu tai tunte- maton Annan eller okänd Other or unknown
Koko maa - Hela landet Whole country	2 354 082	5 106 299	78,7	36,3	279 876	268 454	1 106 755	1 485 550	783 015	85 517
Manner-Suomi - Fasta Finland Mainland Finland	2 342 622	5 080 333	78,7	36,2	277 995	267 244	1 101 719	1 478 038	779 570	85 014
Ahvenanmaa - Åland	11 460	25 966	92,8	40,8	1 881	1 210	5 036	7 512	3 445	503
Läänit - Länen - Provinces										
Etelä-Suomen lääni Södra Finlands län Province of Southern Finland	971 531	2 058 076	75,1	35,4	89 393	109 714	436 476	569 329	362 446	39 756
Länsi-Suomen lääni Västra Finlands län Province of Western Finland	830 742	1 811 082	81,6	37,4	116 459	91 061	377 276	554 154	248 151	28 437
Itä-Suomen lääni Östra Finlands län Province of Eastern Finland	266 692	574 792	78,5	36,4	41 668	31 845	129 295	176 182	83 111	7 399
Oulun lääni Uleåborgs län Province of Oulu	191 029	451 545	82,9	35,0	20 976	24 940	116 583	125 395	59 545	6 089
Lapin lääni Lapplands län Province of Lapland	82 628	184 838	82,0	36,6	9 499	9 684	42 089	52 978	26 317	3 333
Ahvenanmaa Åland	11 460	25 966	92,8	40,8	1 881	1 210	5 036	7 512	3 445	503
Maakunnat - Landskapen - Regions										
Uusimaa Nyland	611 600	1 293 621	72,5	34,3	38 070	72 088	283 344	329 186	253 299	29 115
Itä-Uusimaa Östra Nyland	38 535	89 444	88,9	38,2	6 765	5 021	20 646	26 559	10 379	1 597
Varsinais-Suomi Egentliga Finland	211 301	441 378	79,5	38,1	28 579	21 745	86 126	137 849	65 784	7 668
Satakunta	107 605	231 512	85,2	39,6	17 522	10 667	43 728	76 942	28 377	2 286
Kanta-Häme Egentliga Tavastland	75 878	163 369	80,6	37,4	11 173	8 570	34 836	52 093	21 792	1 993
Pirkanmaa Birkaland	209 935	445 057	77,4	36,5	27 444	23 218	92 692	133 912	67 943	8 080
Päijät-Häme	93 666	194 902	76,9	36,9	10 882	9 436	38 637	59 118	31 653	2 895
Kymenlaakso Kymmenedalen	87 764	182 790	78,7	37,7	13 056	8 386	34 110	59 731	25 616	2 417
Etelä-Karjala Södra Karelen South Karelia	64 088	133 950	78,0	37,3	9 447	6 213	24 903	42 642	19 707	1 739
Etelä-Savo Södra Savolax South Savo	75 237	160 527	80,4	37,6	12 594	7 948	32 605	50 573	22 767	1 897
Pohjois-Savo Norra Savolax North Savo	114 021	247 304	77,7	35,8	16 127	13 718	55 937	73 952	36 480	3 589
Pohjois-Karjala Norra Karelen North Karelia	77 434	166 961	77,8	36,1	12 947	10 179	40 753	51 657	23 864	1 913
Keski-Suomi Mellersta Finland Central Finland	119 455	261 333	78,1	35,6	16 644	14 532	60 845	75 038	40 292	4 125

Taulukko 15. (jatk.)
Tabell 15. (forts.)
Table 15. (cont.)

Asuntokunnat asumisväijyyden, varustetason ja hallintaperusteen mukaan 31.12.2002
Bostadshushåll efter boenderymighet, utrustningsnivå och upplåtelseform
Household-dwelling units by housing density, standard of equipment and tenure status

Alue Område Area	Asunto- kuntia yhteensä Bostads- hushåll totalt Household- dwelling units total	Henkilöitä yhteensä Personer totalt Persons total	Pinta-ala/ asunto- kunta Golvyta/ bostads- hushåll Floor area/ house- hold- dwelling unit	Pinta- ala/ henkilö Golvyta/ person Floor area/ person	Puutt. tai eritt. puutt. varust. asunnossa asuvia asutokuntia Bostadshushåll i bristf. eller ytterst bristf. utrustade bostäder H-d units in in- adequately or very inadequately equipped dwell.	Ahtaasti asuvia Trångboda Overcrowded		Hallintaperuste Upplåtelseform Tenure status		
						Asunto- kuntia Bostads- hushåll Household- dwelling units	Henkilöitä Personer Persons	Omistus- asunto Ägar- bostad Owner occupied dwelling	Vuokra- asunto Hyres- bostad Rented dwelling	Muu tai tuntematon Annan eller okänd Other or unknown
Etelä-Pohjanmaa Södra Österbotten South Ostrobothnia	80 295	191 326	89,8	37,6	13 096	9 378	42 085	59 480	18 141	2 674
Pohjanmaa Österbotten Ostrobothnia	74 188	170 711	87,0	37,8	9 949	8 047	34 949	51 281	20 367	2 540
Keski-Pohjanmaa Mellersta Österbotten Central Ostrobothnia	27 963	69 765	91,8	36,7	3 225	3 474	16 851	19 652	7 247	1 064
Pohjois-Pohjanmaa Norra Österbotten North Ostrobothnia	152 309	365 280	83,3	34,7	15 677	20 552	97 681	98 750	48 416	5 143
Kainuu Kajanaland	38 720	86 265	81,2	36,4	5 299	4 388	18 902	26 645	11 129	946
Lappi Lappland Lapland	82 628	184 838	82,0	36,6	9 499	9 684	42 089	52 978	26 317	3 333
Ahvenanmaa Åland	11 460	25 966	92,8	40,8	1 881	1 210	5 036	7 512	3 445	503
Seutukunnat maakunnittain - Ekonomiska regioner efter landskap - Sub-regional units by regions										
Uusimaa - Nyland	611 600	1 293 621	72,5	34,3	38 070	72 088	283 344	329 186	253 299	29 115
Helsingin	559 037	1 174 543	71,3	33,9	30 205	65 234	254 973	293 540	238 005	27 492
Lohjan	33 013	76 415	85,3	36,8	4 524	4 440	18 460	22 762	9 139	1 112
Tammisaaren	19 550	42 663	85,0	39,0	3 341	2 414	9 911	12 884	6 155	511
Itä-Uusimaa - Östra Nyland	38 535	89 444	88,9	38,2	6 765	5 021	20 646	26 559	10 379	1 597
Porvoon	30 028	71 052	89,4	37,7	4 974	4 011	16 564	20 755	7 944	1 329
Loviisan	8 507	18 392	87,1	40,2	1 791	1 010	4 082	5 804	2 435	268
Varsinais-Suomi Egentliga Finland	211 301	441 378	79,5	38,1	28 579	21 745	86 126	137 849	65 784	7 668
Åboland-Turunmaan	10 177	22 538	89,1	40,1	2 568	1 251	5 239	7 562	2 315	300
Salon	28 609	61 563	84,8	39,3	5 099	3 092	12 454	20 824	7 093	692
Turun	138 073	280 436	75,2	37,0	13 307	13 624	52 723	83 149	49 244	5 680
Vakka-Suomen	18 171	40 238	88,6	39,9	3 551	1 907	7 894	13 614	4 195	362
Loimaan	16 271	36 603	91,8	40,8	4 054	1 871	7 816	12 700	2 937	634
Satakunta	107 605	231 512	85,2	39,6	17 522	10 667	43 728	76 942	28 377	2 286
Rauman	27 240	58 559	85,5	39,8	4 038	2 541	10 497	19 474	7 246	520
Kaakkois-Satakunnan	13 841	30 420	91,9	41,7	2 995	1 387	5 792	10 821	2 686	334
Porin	53 921	113 688	82,3	39,0	7 576	5 120	20 683	37 491	15 396	1 034
Pohjois-Satakunnan	12 603	28 845	89,4	38,9	2 913	1 619	6 756	9 156	3 049	398
Kanta-Häme Egentliga Tavastland	75 878	163 369	80,6	37,4	11 173	8 570	34 836	52 093	21 792	1 993
Hämeenlinnan	40 684	86 909	80,2	37,5	5 701	4 423	18 140	27 698	11 812	1 174
Riihimäen	19 008	41 481	79,2	36,2	2 782	2 315	9 362	12 901	5 655	452
Forssan	16 186	34 979	83,4	38,5	2 690	1 832	7 334	11 494	4 325	367
Pirkanmaa - Birkaland	209 935	445 057	77,4	36,5	27 444	23 218	92 692	133 912	67 943	8 080
Luoteis-Pirkanmaan	12 891	29 183	88,0	38,8	3 004	1 653	6 886	9 731	2 739	421
Kaakkois-Pirkanmaan	4 252	9 773	90,8	39,5	1 117	565	2 369	3 261	847	144
Etelä-Pirkanmaan	19 333	41 502	82,2	38,3	3 467	2 038	8 293	13 627	5 318	388
Tampereen	143 661	299 540	73,9	35,4	13 358	15 457	60 713	85 705	51 801	6 155
Lounais-Pirkanmaan	10 824	24 191	88,5	39,5	2 393	1 308	5 374	8 311	2 190	323
Ylä-Pirkanmaan	18 974	40 868	83,4	38,6	4 105	2 197	9 057	13 277	5 048	649

Taulukko 15. (jatk.)
Tabell 15. (forts.)
Table 15. (cont.)

Asuntokunnat asumisväljyyden, varustetason ja hallintaperusteen mukaan 31.12.2002
Bostadshushåll efter boenderymighet, utrustningsnivå och upplåtelseform
Household-dwelling units by housing density, standard of equipment and tenure status

Alue Område Area	Asunto- kuntia yhteensä Bostads- hushåll totalt Household- dwelling units total	Henkilöitä yhteensä Personer totalt Persons total	Pinta-ala/ asunto- kunta Golvyta/ bostads- hushåll Floor area/ house- hold- dwelling unit	Pinta- ala/ henkilö Golvyta/ person Floor area/ person	Puutt. tai eritt. puutt varust. asunnossa asuvia asuntokuntia Bostadshushåll i bristf. eller ytterst bristf. utrustade bostäder H-d units in in- adequately or very inadequately equipped dwell.	Ahtaasti asuvia Trångbotta Overcrowded		Hallintaperuste Upplåtelseform Tenure status		
						Asunto- kuntia Bostads- hushåll Household- dwelling units	Henkilöitä Personer Persons	Omistus- asunto Ågar- bostad Owner occupied dwelling	Vuokra- asunto Hyres- bostad Rented dwelling	Muu tai tunte- maton Annan eller okänd Other or unknown
Päijät-Häme	93 666	194 902	76,9	36,9	10 882	9 436	38 637	59 118	31 653	2 895
Lahden	79 591	165 855	76,8	36,8	8 583	7 987	32 867	49 647	27 393	2 551
Heinolan	14 075	29 047	77,6	37,6	2 299	1 449	5 770	9 471	4 260	344
Kymenlaakso										
Kymmenedalen	87 764	182 790	78,7	37,7	13 056	8 386	34 110	59 731	25 616	2 417
Kouvolan	45 918	96 551	80,1	38,0	6 889	4 280	17 840	31 588	13 140	1 190
Kotkan-Haminan	41 846	86 239	77,1	37,4	6 167	4 106	16 270	28 143	12 476	1 227
Etelä-Karjala										
Södra Karelen	64 088	133 950	78,0	37,3	9 447	6 213	24 903	42 642	19 707	1 739
Lappeenrannan	33 238	68 159	74,3	36,2	3 317	3 116	12 361	20 241	11 987	1 010
Länsi-Saimaa	8 488	19 491	92,0	40,0	1 975	904	3 910	6 608	1 621	259
Imatran	19 422	39 967	77,3	37,5	3 252	1 884	7 377	13 586	5 466	370
Kärkikuntien	2 940	6 333	85,0	39,4	903	309	1 255	2 207	633	100
Etelä-Savo										
Södra Savolax	75 237	160 527	80,4	37,6	12 594	7 948	32 605	50 573	22 767	1 897
Mikkelin	32 616	68 881	79,1	37,4	4 835	3 300	13 616	21 306	10 493	817
Juvan	10 546	23 575	89,0	39,7	2 525	1 204	5 073	7 841	2 379	326
Savonlinnan	21 048	44 569	78,3	36,9	3 450	2 328	9 304	13 836	6 681	531
Pieksämäen	11 027	23 502	80,4	37,7	1 784	1 116	4 612	7 590	3 214	223
Pohjois-Savo										
Norra Savolax	114 021	247 304	77,7	35,8	16 127	13 718	55 937	73 952	36 480	3 589
Ylä-Savon	26 934	60 570	81,5	36,2	4 955	3 617	15 140	18 917	7 251	766
Kuopion	53 663	114 986	73,9	34,5	4 393	6 038	24 311	31 381	20 298	1 984
Koillis-Savon	9 589	20 967	82,4	37,5	2 476	1 363	5 467	7 280	2 057	252
Varkauden	16 438	34 870	78,2	36,8	2 457	1 847	7 532	11 122	4 951	365
Sisä-Savon	7 397	15 911	83,8	38,9	1 846	853	3 487	5 252	1 923	222
Pohjois-Karjala										
Norra Karelen	77 434	166 961	77,8	36,1	12 947	10 179	40 753	51 657	23 864	1 913
Outokummun	6 005	12 931	79,8	37,0	1 504	903	3 584	4 326	1 568	111
Joensuun	42 060	91 232	76,6	35,3	4 324	5 099	20 674	26 083	14 847	1 130
Ilomantsin	4 161	8 796	77,1	36,3	1 302	660	2 461	3 047	1 011	103
Keski-Karjalan	9 696	21 253	82,3	37,5	2 292	1 301	5 230	6 990	2 458	248
Pielisen Karjalan	15 512	32 749	77,7	36,8	3 525	2 216	8 804	11 211	3 980	321
Keski-Suomi										
Mellersta Finland	119 455	261 333	78,1	35,6	16 644	14 532	60 845	75 038	40 292	4 125
Jyväskylän	65 691	140 959	74,0	34,5	5 366	7 434	30 578	36 651	26 327	2 713
Kaakkaisen Keski-Suomen	6 366	14 001	84,5	38,4	1 746	887	3 645	4 789	1 414	163
Keuruun	7 732	17 024	80,7	36,6	1 598	1 001	4 238	5 482	2 032	218
Jämsän	13 959	30 594	81,9	37,3	2 699	1 749	7 317	9 910	3 692	357
Äänekosken	10 528	23 271	79,8	36,1	1 817	1 316	5 538	7 061	3 232	235
Saarijärven	8 883	20 908	87,7	37,1	1 961	1 250	5 523	6 566	2 051	266
Viitasaaren	6 296	14 576	85,9	37,0	1 457	895	4 006	4 579	1 544	173
Etelä-Pohjanmaa										
Södra Österbotten	80 295	191 326	89,8	37,6	13 096	9 378	42 085	59 480	18 141	2 674
Suupohjan	12 663	29 554	90,5	38,7	2 798	1 514	6 557	9 770	2 463	430
Pohjoisten seinänaapurien	25 954	59 215	85,1	37,3	2 597	2 431	10 551	17 822	7 441	691
Eteläisten seinänaapurien	9 548	22 865	90,6	37,8	2 064	1 208	5 127	7 440	1 782	326
Kuusikuntien	11 736	28 528	89,7	36,8	2 528	1 694	7 591	8 888	2 388	460
Härmänmaan	12 149	29 580	94,0	38,4	1 868	1 376	6 386	9 170	2 570	409
Järvisseudun	8 245	21 584	96,4	36,8	1 241	1 155	5 873	6 390	1 497	358

Taulukko 15. (jatk.) Asuntokunnat asumisväljyyden, varustetason ja hallintaperusteen mukaan 31.12.2002
 Tabell 15. (forts.) Bostadshushåll efter boenderymlighet, utrustningsnivå och upplåtelseform
 Table 15. (cont.) Household-dwelling units by housing density, standard of equipment and tenure status

Alue Område Area	Asunto- kuntia yhteensä Bostads- hushåll totalt Household- dwelling units total	Henkilöitä yhteensä Personer totalt Persons total	Pinta-ala/ asunto- kunta Golvyta/ bostads- hushåll Floor area/ house- hold- dwelling unit	Pinta- ala/ henkilö Golvyta/ person Floor area/ person	Puutt. tai erit. puutt varust. asunnossa asuvia asuntokuntia Bostadshushåll i bristf. eller ytterst bristf. utrustade bostäder H-d units in in- adequately or very inadequately equipped dwell.	Ahtaasti asuvia Trångbotta Overcrowded		Hallintaperuste Upplåtelseform Tenure status			
						Asunto- kuntia Bostads- hushåll Household- dwelling units	Henkilöitä Personer Persons	Omistus- asunto Ägar- bostad Owner occupied dwelling	Vuokra- asunto Hyres- bostad Rented dwelling	Muu tai tunte- maton Annan eller okänd Other or unknown	
Pohjanmaa											
Österbotten	74 188	170 711	87,0	37,8	9 949	8 047	34 949	51 281	20 367	2 540	
Kyrönmaan	7 106	17 074	92,9	38,6	1 413	887	3 741	5 513	1 267	326	
Vaasan	40 274	87 224	81,5	37,6	4 764	4 073	16 407	25 436	13 488	1 350	
Sydösterbottens kustregion . . .	8 153	18 763	97,5	42,4	1 329	728	3 042	6 353	1 515	285	
Jakobstadsregionen	18 655	47 650	92,2	36,1	2 443	2 359	11 759	13 979	4 097	579	
Keski-Pohjanmaa											
Mellersta Österbotten	27 963	69 765	91,8	36,7	3 225	3 474	16 851	19 652	7 247	1 064	
Kaustisen	6 648	18 191	99,0	36,0	971	965	5 083	5 015	1 263	370	
Kokkolan	21 315	51 574	89,6	36,9	2 254	2 509	11 768	14 637	5 984	694	
Pohjois-Pohjanmaa											
Norra Österbotten	152 309	365 280	83,3	34,7	15 677	20 552	97 681	98 750	48 416	5 143	
Oulun	84 316	193 697	78,9	34,4	5 511	10 207	45 950	49 580	31 842	2 894	
Iin	10 400	26 788	87,8	34,0	2 274	1 839	9 109	7 755	2 275	370	
Raahen	14 555	35 278	88,3	36,4	1 518	1 912	9 349	10 382	3 864	309	
Siikalatvan	6 411	16 480	89,1	34,6	1 294	1 059	5 426	4 642	1 575	194	
Nivala-Haapajärven	12 348	31 388	88,2	34,6	2 222	1 956	9 971	8 946	2 894	508	
Ylivieskan	15 579	39 368	89,8	35,5	1 739	2 221	11 152	11 499	3 615	465	
Koillismaan	8 700	22 281	88,4	34,4	1 119	1 358	6 724	5 946	2 351	403	
Kainuu											
Kajanaland	38 720	86 265	81,2	36,4	5 299	4 388	18 902	26 645	11 129	946	
Kehys-Kainuun	12 273	27 832	84,8	37,3	2 216	1 443	6 220	8 885	3 074	314	
Kajaanin	26 447	58 433	79,6	36,0	3 083	2 945	12 682	17 760	8 055	632	
Lappi											
Lapland	82 628	184 838	82,0	36,6	9 499	9 684	42 089	52 978	26 317	3 333	
Rovaniemen	27 649	60 761	77,7	35,3	2 154	3 136	13 658	15 473	10 326	1 850	
Kemi-Tornion	27 455	60 945	82,3	37,1	2 648	3 008	13 085	18 267	8 680	508	
Torniolaakson	4 186	9 814	92,9	39,6	722	512	2 298	3 308	752	126	
Itä-Lapin	9 569	21 416	84,5	37,7	1 639	1 117	4 769	6 658	2 613	298	
Tunturi-Lapin	6 066	14 054	87,9	37,7	1 180	829	3 563	4 357	1 455	254	
Pohjois-Lapin	7 703	17 848	82,9	35,4	1 156	1 082	4 716	4 915	2 491	297	
Ahvenanmaa											
Åland	11 460	25 966	92,8	40,8	1 881	1 210	5 036	7 512	3 445	503	
Mariehamn stad	5 078	10 512	83,3	40,2	310	493	1 902	2 494	2 398	186	
Ålands landsbygd	5 340	13 138	102,1	41,3	1 239	605	2 627	4 247	841	252	
Ålands skärgård	1 042	2 316	91,6	40,8	332	112	507	771	206	65	

Kunnat maakunnittain - Kommunerna efter landskap - Municipalities by regions

Uusimaa - Nyland	611 600	1 293 621	72,5	34,3	38 070	72 088	283 344	329 186	253 299	29 115
Espoo-Esbo	93 592	217 749	80,0	34,4	3 008	10 496	44 549	52 669	35 248	5 675
Hanko-Hangö	4 726	9 826	80,3	38,7	646	534	2 173	2 968	1 654	104
Helsinki-Helsingfors	284 449	537 043	62,6	33,1	16 356	31 906	114 928	128 698	143 248	12 503
Hyvinkää-Hyvinge	19 531	42 200	74,7	34,5	1 710	2 431	9 698	12 266	6 501	764
Inkoo-Ingå	2 047	4 948	100,5	41,5	418	269	1 180	1 566	405	76
Järvenpää - Träskända	15 825	35 934	77,8	34,2	676	1 904	7 888	9 914	5 133	778
Karjaa-Karis	3 993	8 724	83,3	38,1	640	501	2 051	2 620	1 262	111
Karjalohja-Karislojo	612	1 453	94,7	39,7	237	101	476	467	121	24
Karkkila - Högfors	3 933	8 605	79,4	36,3	622	569	2 313	2 791	1 068	74

Taulukko 15. (jatk.)
 Tabell 15. (forts.)
 Table 15. (cont.)

Asuntokunnat asumisväljyyden, varustetason ja hallintaperusteen mukaan 31.12.2002
 Bostadshushäll efter boenderymlighet, utrustningsnivå och upplåtelseform
 Household-dwelling units by housing density, standard of equipment and tenure status

Alue Område Area	Asunto- kuntia yhteensä Bostads- hushäll totalt Household- dwelling units total	Henkilöitä yhteensä Personer totalt Persons total	Pinta-ala/ asunto- kunta Golvyta/ bostads- hushäll Floor area/ house- hold- dwelling unit	Pinta- ala/ henkilö Golvyta/ person Floor area/ person	Puutt. tai erit. puutt varust. asunnossa asuvia asuntokuntia Bostadshushäll i bristf. eller ytterst bristf. utrustade bostäder H-d units in in- adequately or very inadequately equipped dwell.	Ahtaasti asuvia Trångbotta Overcrowded		Hallintaperuste Upplåtelseform Tenure status		
						Asunto- kuntia Bostads- hushäll Household- dwelling units	Henkilöitä Personer Persons	Omistus- asunto Ägar- bostad Owner occupied dwelling	Vuokra- asunto Hyres- bostad Rented dwelling	Muu tai tunte- maton Annan eller okänd Other or unknown
Kauniainen-Grankulla	3 274	8 381	113,0	44,3	137	335	1 412	2 033	1 153	88
Kerava-Kervo	13 714	30 240	75,2	34,1	388	1 588	6 380	8 117	4 900	697
Kirkkonummi-Kyrkslätt	12 204	30 582	94,6	37,7	1 167	1 585	6 847	7 977	3 608	619
Lohja-Lojo	15 547	35 075	81,8	36,2	1 521	1 958	7 990	10 033	4 985	529
Mäntsälä	6 863	16 965	92,8	37,4	968	936	4 191	5 213	1 436	214
Nummi-Pusula	2 428	5 767	95,3	39,9	744	354	1 551	1 958	390	80
Nurmijärvi	13 154	34 261	94,9	36,4	1 358	1 929	8 571	9 904	2 761	489
Pohja-Pojo	2 189	4 929	80,3	35,8	687	360	1 467	1 405	713	71
Pornainen-Borgnäs	1 485	4 301	105,3	35,9	362	263	1 294	1 285	162	38
Sammatti	532	1 200	94,9	41,6	153	67	274	427	91	14
Siuntio-Sjundeå	1 972	4 952	107,0	42,4	378	247	1 035	1 541	367	64
Tammisaari-Ekenäs	6 595	14 236	86,2	40,0	950	750	3 040	4 325	2 121	149
Tuusula-Tusby	13 046	32 973	91,2	36,1	1 251	1 763	7 511	9 327	2 962	757
Vantaa-Vanda	79 928	178 962	73,7	32,9	2 446	9 851	40 669	44 596	30 526	4 806
Vihti - Vichtis	9 961	24 315	89,7	36,7	1 247	1 391	5 856	7 086	2 484	391
Itä-Uusimaa - Östra Nyland	38 535	89 444	88,9	38,2	6 765	5 021	20 646	26 559	10 379	1 597
Askola	1 727	4 368	98,2	38,6	406	272	1 198	1 405	258	64
Lapinjärvi-Lapträsäk	1 287	2 943	95,9	42,0	308	180	763	919	311	57
Liljendal	617	1 455	94,6	40,1	179	83	345	478	96	43
Loviisa-Lovisa	3 703	7 337	78,6	39,6	436	338	1 322	2 235	1 400	68
Myrskylä-Mörskom	826	1 956	97,3	41,0	213	98	428	641	159	26
Pernaja-Pernå	1 597	3 772	93,9	39,6	537	260	1 038	1 199	334	64
Porvoo-Borgå	19 791	44 883	83,0	36,5	2 881	2 574	10 386	12 592	6 245	954
Pukkila	796	1 918	94,7	39,2	209	119	524	629	144	23
Ruotsinpyhtää - Strömfors . . .	1 303	2 885	90,6	40,9	331	149	614	973	294	36
Sipoo-Sibbo	6 888	17 927	104,3	39,7	1 265	948	4 028	5 488	1 138	262
Varsinais-Suomi Egentliga Finland	211 301	441 378	79,5	38,1	28 579	21 745	86 126	137 849	65 784	7 668
Alastaro	1 316	2 962	94,5	41,9	400	141	585	1 027	229	60
Askainen-Villnäs	389	909	101,9	43,4	111	39	162	333	45	11
Aura	1 418	3 414	88,9	36,9	255	213	899	1 118	227	73
Dragsfjärd	1 647	3 368	82,0	40,1	497	186	738	1 119	486	42
Halikko	3 968	9 134	90,3	39,1	807	479	1 995	3 025	861	82
Houtskari-Houtskär	284	646	88,5	37,7	104	43	183	221	44	19
Iniö	104	246	102,3	42,0	42	20	87	77	19	8
Kaarina-St Karins	8 793	20 698	88,6	37,7	646	961	3 965	6 572	1 672	549
Karinainen	1 006	2 435	94,5	39,2	235	135	655	839	151	16
Kemiö-Kimito	1 474	3 294	93,3	41,6	468	193	832	1 142	287	45
Kiikala	826	1 827	92,6	41,7	289	99	414	666	133	27
Kisko	876	1 917	89,4	40,8	361	106	426	697	152	27
Korppoo-Korpo	436	934	85,7	39,8	160	54	225	315	97	24
Koski TI	1 136	2 528	94,2	42,2	317	138	565	933	158	45
Kustavi-Gustavs	456	951	90,7	43,3	153	55	216	346	95	15
Kuusjoki	778	1 803	95,9	41,0	231	107	455	645	102	31
Laitila	3 851	8 559	87,8	39,4	703	433	1 836	2 962	811	78
Lemu	576	1 516	105,4	39,7	118	74	303	532	36	8
Lieto - Lundo	5 649	14 465	99,7	38,9	825	744	3 065	4 690	730	229
Loimaa	3 567	7 074	79,5	40,1	499	302	1 183	2 414	1 038	115

Taulukko 15. (jatk.)
Tabell 15. (forts.)
Table 15. (cont.)

Asuntokunnat asumisväljyyden, varustetason ja hallintaperusteen mukaan 31.12.2002
Bostadshushåll efter boenderymlighet, utrustningsnivå och upplåtelseform
Household-dwelling units by housing density, standard of equipment and tenure status

Alue Område Area	Asunto- kuntia yhteensä Bostads- hushåll totalt Household- dwelling units total	Henkilöitä yhteensä Personer totalt Persons total	Pinta-ala/ asunto- kunta Golvyta/ bostads- hushåll Floor area/ house- hold- dwelling unit	Pinta- ala/ henkilö Golvyta/ person Floor area/ person	Puutt. tai eritt. puutt. varust. asunnossa asuvia asuntokuntia Bostadshushåll i bristf. eller ytterst bristf. utrustade bostäder H-d units in in- adequately or very inadequately equipped dwell.	Ahtaasti asuvia Trångbodda Overcrowded		Hallintaperuste Upplåtelseform Tenure status		
						Asunto- kuntia Bostads- hushåll Household- dwelling units	Henkilöitä Personer Persons	Omistus- asunto Ägar- bostad Owner occupied dwelling	Vuokra- asunto Hyres- bostad Rented dwelling	Muu tai tuntematon Annan eller okänd Other or unknown
Loimaan kunta - Loimaa kommun	2 523	5 922	97,7	41,5	775	279	1 163	2 078	345	100
Marttila	896	2 068	97,5	42,1	260	116	488	726	133	37
Masku	2 133	5 607	109,0	41,5	269	198	871	1 839	247	47
Mellilä	554	1 213	89,7	40,6	210	62	262	430	94	30
Merimasku	559	1 462	112,8	42,5	104	52	226	513	32	14
Mietoinen	684	1 729	102,2	40,3	170	91	384	590	76	18
Muurla	608	1 438	98,7	41,7	154	86	354	528	64	16
Mynämäki	2 638	6 105	92,7	39,9	675	307	1 267	2 182	401	55
Naantali-Nådendal	5 985	13 249	82,5	37,2	362	602	2 465	3 883	1 792	310
Nauvo-Nagu	618	1 410	91,6	39,7	226	83	351	447	138	33
Nousiainen - Nousis	1 643	4 224	101,6	39,4	358	208	880	1 429	183	31
Oripää	589	1 318	93,3	41,6	153	81	303	454	106	29
Paimio-Pemar	4 191	9 786	90,7	38,8	488	466	1 929	3 063	1 037	91
Parainen-Pargas	5 255	11 834	89,3	39,7	951	628	2 632	3 934	1 205	116
Perniö-Bjärnä	2 649	5 962	92,5	40,9	633	329	1 358	2 035	543	71
Pertteli	1 529	3 652	93,9	39,3	389	211	860	1 294	215	20
Piikkiö-Pikis	2 688	6 549	93,6	38,4	528	337	1 422	2 192	426	70
Pyhärinta	920	2 257	99,0	40,2	255	117	481	821	82	17
Pöytyä	1 530	3 641	100,4	42,3	431	198	829	1 238	227	65
Raisio-Reso	10 351	23 022	82,1	37,0	664	1 106	4 429	7 146	2 781	424
Rusko	1 267	3 526	110,9	39,9	128	129	565	1 152	94	21
Rymättylä-Rimito	862	1 938	100,8	44,7	221	91	368	680	146	36
Salo	12 085	24 277	75,5	37,6	951	1 093	4 213	7 758	4 029	298
Sauvo-Sagu	1 191	2 827	100,2	41,9	288	144	615	964	192	35
Somero	4 344	9 532	89,9	40,8	994	473	1 953	3 495	758	91
Suomusjärvi	613	1 294	88,7	41,4	194	73	291	452	143	18
Särkisalo-Finby	333	727	93,3	42,9	96	36	135	229	93	11
Taivassalo-Tövsala	781	1 726	99,8	44,8	220	71	286	662	93	26
Tarvasjoki	759	1 910	101,8	40,5	193	91	412	641	90	28
Turku-Åbo	91 027	168 596	66,8	36,1	8 045	8 378	31 046	47 465	39 769	3 793
Uusikaupunki-Nystad	7 734	16 478	83,1	39,0	1 022	721	2 948	5 179	2 438	117
Vahto	663	1 823	104,6	37,9	114	86	379	613	40	10
Vehmaa	1 107	2 433	94,5	42,8	353	112	476	872	199	36
Velkua	106	239	95,2	41,9	38	9	33	83	22	1
Västernärjedalen	359	806	97,2	43,0	120	44	191	307	39	13
Yläne	977	2 118	90,3	41,4	326	115	472	802	139	36
Satakunta	107 605	231 512	85,2	39,6	17 522	10 667	43 728	76 942	28 377	2 286
Eura	4 193	9 277	90,3	40,8	822	402	1 736	3 270	819	104
Eurajoki - Euraäminne	2 418	5 697	96,2	40,8	596	279	1 170	2 054	317	47
Harjavalta	3 679	7 654	86,9	41,8	415	292	1 209	2 698	925	56
Honkajoki	872	2 073	88,1	37,0	232	101	452	638	197	37
Huittinen	4 168	8 949	88,7	41,2	715	416	1 731	3 084	994	90
Jämijärvi	914	2 235	95,4	38,8	247	139	620	734	133	47
Kankaanpää	5 605	12 631	87,0	38,5	811	625	2 585	3 744	1 744	117
Karvia	1 243	2 886	91,7	39,2	355	183	768	929	254	60
Kiikoinen	543	1 292	97,2	40,7	165	84	346	432	92	19
Kiukainen	1 471	3 377	96,8	42,1	381	176	741	1 195	235	41
Kodisjoki	218	519	95,9	40,3	59	30	122	186	27	5

Taulukko 15. (jatk.)
 Tabell 15. (forts.)
 Table 15. (cont.)

Asuntokunnat asumisväljyyden, varustetason ja hallintaperusteen mukaan 31.12.2002
 Bostadshushåll efter boenderymlighet, utrustningsnivå och upplåtelseform
 Household-dwelling units by housing density, standard of equipment and tenure status

Alue Område Area	Asunto- kuntia yhteensä Bostads- hushåll totalt Household- dwelling units total	Henkilöitä yhteensä Personer totalt Persons total	Pinta-ala/ asunto- kunta Golvyta/ bostads- hushåll Floor area/ house- hold- dwelling unit	Pinta- ala/ henkilö Golvyta/ person Floor area/ person	Puutt. tai eritt. puutt. varust. asunnossa asuvia asuntokuntia Bostadshushåll i bristf. eller ytterst bristf. utrustade bostäder H-d units in in- adequately or very inadequately equipped dwell.	Ahtaasti asuvia Trångbotta Overcrowded		Hallintaperuste Upplåtelseform Tenure status		
						Asunto- kuntia Bostads- hushåll Household- dwelling units	Henkilöitä Personer Persons	Omistus- asunto Ägar- bostad Owner occupied dwelling	Vuokra- asunto Hyres- bostad Rented dwelling	Muu tai tunte- maton Annan eller okänd Other or unknown
Kokemäki-Kumo	3 818	8 346	91,7	41,8	938	379	1 598	3 059	666	93
Kullaa	687	1 579	95,0	41,2	199	81	335	575	96	16
Köyliö-Kjulo	1 261	2 931	95,5	41,0	336	137	588	1 078	149	34
Lappi	1 316	3 212	97,6	40,0	350	182	776	1 096	175	45
Lavia	992	2 239	94,3	41,7	281	127	528	811	141	40
Luvia	1 337	3 257	104,0	42,6	375	180	767	1 145	163	29
Merikarvia - Sastmola	1 619	3 636	87,9	38,9	534	242	975	1 233	334	52
Nakkila	2 561	5 885	95,5	41,5	436	250	1 068	2 086	418	57
Noormarkku-Norrmark	2 476	6 077	100,5	41,0	425	279	1 206	2 025	399	52
Pomarkku-Påmark	1 111	2 581	92,2	39,5	328	140	594	875	199	37
Pori-Björneborg	36 911	74 418	76,7	38,0	4 823	3 377	13 270	23 961	12 244	706
Punkalaidun	1 642	3 562	93,6	43,2	502	191	776	1 290	305	47
Rauma-Raumo	17 624	36 477	81,0	39,1	1 830	1 472	5 952	11 673	5 673	278
Siikainen	815	1 853	89,0	39,0	288	118	482	635	154	26
Säkylä	2 179	4 885	93,9	41,9	276	188	783	1 646	489	44
Ulvila-Ulvby	5 159	12 237	94,5	39,9	575	521	2 234	4 126	952	81
Vampula	773	1 747	94,6	41,8	228	76	316	664	83	26
Kanta-Häme										
Egentliga Tavastland	75 878	163 369	80,6	37,4	11 173	8 570	34 836	52 093	21 792	1 993
Forssa	8 904	17 853	75,5	37,6	960	843	3 266	5 731	3 015	158
Hattula	3 780	9 036	93,0	38,8	787	515	2 148	2 946	737	97
Hauho	1 730	3 846	93,8	41,8	491	176	767	1 327	328	75
Hausjärvi	3 361	8 041	90,9	37,9	810	478	2 011	2 644	634	83
Humppila	1 152	2 576	90,9	40,6	265	154	612	907	209	36
Hämeenlinna-Tavastehus	22 670	46 060	72,9	35,8	1 865	2 239	9 058	14 031	7 942	697
Janakkala	6 826	15 274	84,5	37,8	1 186	828	3 426	5 000	1 648	178
Jokioinen - Jockis	2 344	5 576	93,1	39,1	435	303	1 267	1 831	452	61
Kalvola	1 492	3 361	89,2	39,5	378	178	736	1 129	329	34
Lammi	2 505	5 539	90,3	40,7	567	297	1 232	1 906	560	39
Loppi	3 189	7 528	89,9	37,9	826	450	1 891	2 548	554	87
Renko	1 021	2 297	93,4	41,5	256	116	472	836	150	35
Riihimäki	12 458	25 912	73,3	35,2	1 146	1 387	5 460	7 709	4 467	282
Tammela	2 646	6 375	95,4	39,4	673	373	1 545	2 131	433	82
Tuulos	660	1 496	98,1	43,0	171	74	301	523	118	19
Ypäjä	1 140	2 599	90,7	39,7	357	159	644	894	216	30
Pirkanmaa - Birkaland	209 935	445 057	77,4	36,5	27 444	23 218	92 692	133 912	67 943	8 080
Hämeenkyrö-Tavastkyro	4 311	9 826	86,5	37,9	1 091	617	2 478	3 222	923	166
Ikaalinen - Ikalis	3 417	7 514	87,6	39,8	718	411	1 685	2 561	753	103
Juupajoki	947	2 194	86,8	37,2	307	139	607	637	249	61
Kangasala	9 404	22 705	89,9	37,2	1 073	1 179	5 010	7 089	1 898	417
Kihniö	977	2 348	91,7	38,1	278	134	612	756	189	32
Kuhmalampi	497	1 105	88,4	39,7	170	66	291	391	83	23
Kuru	1 230	2 720	88,4	39,7	435	157	682	904	290	36
Kylmäkoski	1 079	2 576	95,9	40,2	302	149	600	775	269	35
Lempäälä	6 754	16 939	91,7	36,6	975	947	4 107	5 187	1 293	274
Luopioinen	1 070	2 313	87,9	40,6	331	140	548	821	210	39
Längelmäki	811	1 703	89,4	42,3	304	99	377	600	169	42
Mouhijärvi	1 210	2 901	93,9	39,2	365	182	746	973	193	44
Mänttä	3 285	6 615	77,0	38,1	321	272	1 102	2 192	1 048	45

Taulukko 15. (jatk.)
Tabell 15. (forts.)
Table 15. (cont.)

Asuntokunnat asumisvälijyyden, varustetason ja hallintaperusteen mukaan 31.12.2002
Bostadshushåll efter boenderymlighet, utrustningsnivå och upplåtelseform
Household-dwelling units by housing density, standard of equipment and tenure status

Alue Område Area	Asunto- kuntia yhteensä Bostads- hushåll totalt Household- dwelling units total	Henkilöitä yhteensä Personer totalt Persons total	Pinta-ala/ asunto- kunta Golvyta/ bostads- hushåll Floor area/ house- hold- dwelling unit	Pinta- ala/ henkilö Golvyta/ person Floor area/ person	Puutt. tai eritt. puutt varust. asunnossa asuvia asuntokuntia Bostadshushåll i bristf. eller ytterst bristf. utrustade bostäder H-d units in in- adequately or very inadequately equipped dwell.	Ahtaasti asuvia Trångboda Overcrowded		Hallintaperuste Upplåtelseform Tenure status		
						Asunto- kuntia Bostads- hushåll Household- dwelling units	Henkilöitä Personer Persons	Omistus- asunto Ägar- bostad Owner occupied dwelling	Vuokra- asunto Hyres- bostad Rented dwelling	Muu tai tunte- maton Annan eller okänd Other or unknown
Nokia	12 131	27 256	79,7	35,4	1 721	1 479	5 949	8 564	3 289	278
Orivesi	3 978	8 750	84,0	38,1	757	474	1 962	2 894	963	121
Parkano	3 324	7 495	88,2	39,1	653	376	1 612	2 481	754	89
Pirkkala - Birkala	5 390	13 552	91,5	36,4	335	654	2 835	4 070	1 043	277
Päikkäne	1 770	4 175	92,2	39,0	454	232	987	1 353	358	59
Ruovesi	2 479	5 416	83,9	38,4	689	333	1 354	1 666	674	139
Sahalahti	915	2 180	92,9	39,0	162	127	543	696	196	23
Suodenniemi	601	1 340	95,4	42,4	174	69	304	482	84	35
Tampere-Tammerfors	100 275	194 419	67,6	34,8	8 119	9 903	37 223	53 043	42 646	4 586
Toijala	3 803	8 039	78,8	37,3	609	424	1 698	2 641	1 112	50
Urpjala	2 549	5 527	86,8	40,0	747	308	1 262	1 904	580	65
Valkeakoski	9 564	20 126	81,1	38,6	1 222	861	3 544	6 584	2 784	196
Vammala	6 827	15 033	85,9	39,0	1 395	803	3 261	5 122	1 512	193
Vesilahti	1 397	3 561	102,4	40,2	410	209	892	1 201	163	33
Viiala	2 338	5 234	81,0	36,2	587	296	1 189	1 723	573	42
Viljakkala	862	2 000	91,4	39,4	264	115	499	711	120	31
Vilppula	2 584	5 509	82,7	38,6	576	282	1 155	1 827	687	70
Virrat-Virdois	3 660	7 961	85,0	38,9	716	441	1 818	2 557	968	135
Ylöjärvi	8 310	21 108	91,9	36,2	725	1 086	4 697	6 551	1 469	290
Äetsä	2 186	4 917	91,6	40,6	459	254	1 063	1 734	401	51
Päijät-Häme	93 666	194 902	76,9	36,9	10 882	9 436	38 637	59 118	31 653	2 895
Artjärvi-Artsjö	689	1 536	97,2	43,5	180	78	327	538	130	21
Asikkala	3 823	8 525	91,7	40,6	767	387	1 670	2 894	830	99
Hartola	1 757	3 708	82,2	38,9	443	211	902	1 249	455	53
Heinola	10 073	20 655	75,6	36,8	1 235	986	3 843	6 544	3 300	229
Hollola	8 490	20 312	90,9	37,9	1 071	987	4 237	6 339	1 900	251
Hämeenkoski	944	2 160	97,2	42,2	253	107	449	753	162	29
Kärkölä	2 120	4 863	90,6	39,3	473	286	1 156	1 550	507	63
Lahti	49 248	96 117	68,9	35,3	3 607	4 546	18 213	27 214	20 234	1 800
Nastola	6 290	14 536	86,0	37,2	727	700	3 043	4 447	1 744	99
Orimattila	6 273	14 110	89,4	39,7	1 009	709	3 011	4 665	1 463	145
Padasjoki	1 714	3 696	87,0	40,1	496	187	761	1 247	423	44
Sysmä	2 245	4 684	83,1	39,8	621	252	1 025	1 678	505	62
Kymenlaakso	87 764	182 790	78,7	37,7	13 056	8 386	34 110	59 731	25 616	2 417
Kymmenedalen	7 766	16 956	84,5	38,6	1 769	812	3 573	5 741	1 851	174
Anjalankoski	7 766	16 956	84,5	38,6	1 769	812	3 573	5 741	1 851	174
Elimäki	3 600	8 488	92,4	39,1	636	419	1 828	2 682	798	120
Hamina-Fredrikshamn	9 940	21 387	83,5	38,7	1 591	905	3 736	7 220	2 373	347
Iitti	3 382	7 295	87,3	40,4	781	357	1 509	2 474	836	72
Jaala	884	1 870	87,5	40,7	334	105	413	678	166	40
Kotka	26 965	53 555	71,7	36,1	3 377	2 690	10 405	17 065	9 189	711
Kouvola	16 026	30 777	71,5	37,2	865	1 098	4 413	9 701	5 901	424
Kuusankoski	9 694	20 103	76,1	36,6	1 491	985	3 966	6 815	2 715	164
Miehikkälä	1 097	2 464	91,3	40,5	317	113	501	822	236	39
Pyhtää-Pyttis	2 162	5 129	97,0	40,7	465	247	1 025	1 800	302	60
Valkeala	4 566	11 062	95,5	39,2	1 013	504	2 138	3 497	873	196
Virolahti	1 682	3 704	94,3	42,7	417	151	603	1 236	376	70

Taulukko 15. (jatk.)
 Tabell 15. (forts.)
 Table 15. (cont.)

Asuntokunnat asumisväijyyden, varustetason ja hallintaperusteen mukaan 31.12.2002
 Bostadshushäll efter boenderymighet, utrustningsnivå och upplåtelseform
 Household-dwelling units by housing density, standard of equipment and tenure status

Alue Område Area	Asunto- kuntia yhteensä Bostads- hushäll totalt Household- dwelling units total	Henkilöitä yhteensä Personer totalt Persons totalt	Pinta-ala/ asunto- kunta Golvyta/ bostads- hushäll Floor area/ house- hold- dwelling unit	Pinta- ala/ henkilö Golvyta/ person Floor area/ person	Puutt. tai eritt. puutt varust. asunnossa asuvia asuntokuntia Bostadshushäll i bristf. eller ytterst bristf. utrustade bostäder H-d units in in- adequately or very inadequately equipped dwell.	Ahtaasti asuvia Trångboda Overcrowded		Hallintaperuste Upplåtelseform Tenure status		
						Asunto- kuntia Bostads- hushäll Household- dwelling units	Henkilöitä Personer Persons	Omistus- asunto Ägar- bostad Owner occupied dwelling	Vuokra- asunto Hyres- bostad Rented dwelling	Muu tai tuntematon Annan eller okänd Other or unknown
Etelä-Karjala Södra Karelen	64 088	133 950	78,0	37,3	9 447	6 213	24 903	42 642	19 707	1 739
Imatra	14 713	29 638	74,6	37,0	2 023	1 361	5 315	9 843	4 595	275
Joutseno	4 750	10 635	84,7	37,8	756	489	2 017	3 557	1 089	104
Lappeenranta Villmanstrand	28 488	57 524	72,6	35,9	2 561	2 627	10 344	16 684	10 898	906
Lemi	1 285	3 093	92,7	38,5	301	153	661	1 047	211	27
Luumäki	2 430	5 277	89,3	41,1	543	235	1 028	1 759	599	72
Parikkala	2 069	4 389	84,2	39,6	547	203	808	1 534	462	73
Rautjärvi	2 057	4 423	82,3	38,2	582	216	873	1 576	439	42
Ruokolahki	2 652	5 906	88,1	39,3	647	307	1 189	2 167	432	53
Saari	630	1 407	88,4	39,5	265	68	278	486	126	18
Savitaipale	1 851	4 138	88,0	39,3	528	203	882	1 452	339	60
Suomenniemi	390	834	87,8	41,1	141	45	191	311	68	11
Taipalsaari	1 857	4 653	99,5	39,7	262	209	913	1 527	272	58
Uukuniemi	241	537	83,5	37,1	91	38	169	187	45	9
Ylämaa	675	1 496	92,4	41,7	200	59	235	512	132	31
Etelä-Savo Södra Savolax	75 237	160 527	80,4	37,6	12 594	7 948	32 605	50 573	22 767	1 897
Enonkoski	772	1 750	90,4	39,7	215	79	361	590	162	20
Haukivuori	1 100	2 356	84,6	39,3	374	135	547	778	283	39
Heinävesi	2 030	4 427	80,5	36,8	587	298	1 244	1 474	483	73
Hirvensalmi	1 227	2 583	82,8	39,4	375	156	639	904	286	37
Joroinen - Jorois	2 475	5 667	90,1	39,2	526	292	1 251	1 888	507	80
Juva	3 307	7 325	87,5	39,4	739	363	1 491	2 436	781	90
Jäppilä	666	1 582	96,2	40,4	167	84	333	541	105	20
Kangasniemi	2 919	6 397	85,6	38,9	791	351	1 505	2 190	646	83
Kerimäki	2 582	5 953	89,3	38,5	590	291	1 207	2 011	492	79
Mikkeli - S:t Michel	21 833	45 751	76,5	36,5	2 041	2 053	8 438	13 455	7 820	558
Mäntyharju	3 337	6 927	81,7	39,2	764	340	1 350	2 344	926	67
Pertunmaa	1 037	2 130	83,1	40,2	356	118	467	755	245	37
Pieksämäen mlk Pieksämäki lk	2 430	6 055	95,5	38,1	512	303	1 310	1 869	497	64
Pieksämäki	6 301	12 367	71,8	36,6	520	527	2 143	4 012	2 208	81
Punkaharju	1 833	4 079	87,2	39,0	417	172	702	1 314	451	68
Puumala	1 292	2 826	91,0	41,2	322	144	612	913	325	54
Rantasalmi	1 961	4 421	88,5	39,1	501	253	1 026	1 462	442	57
Ristiina	2 263	5 093	87,6	38,8	508	282	1 217	1 658	570	35
Savonlinna-Nyslott	13 241	27 094	73,9	36,0	1 400	1 402	5 424	8 033	4 944	264
Savonranta	590	1 266	78,5	36,0	241	86	366	414	149	27
Sulkava	1 511	3 336	89,2	40,4	437	152	693	1 142	324	45
Virtasalmi	530	1 142	87,7	40,6	211	67	279	390	121	19
Pohjois-Savo Norra Savolax	114 021	247 304	77,7	35,8	16 127	13 718	55 937	73 952	36 480	3 589
Iisalmi	10 419	22 458	76,8	35,6	1 131	1 271	5 174	6 801	3 376	242
Juankoski	2 548	5 595	83,8	38,1	647	349	1 396	1 908	580	60
Kaavi	1 640	3 600	78,0	35,4	409	267	1 069	1 204	401	35
Kangaslampi	674	1 577	93,3	39,7	194	80	342	516	131	27
Karttula	1 377	3 408	92,5	37,1	381	192	808	1 067	257	53
Keitele	1 258	2 861	84,7	37,2	272	182	760	893	323	42

Taulukko 15. (jatk.)
Tabell 15. (forts.)
Table 15. (cont.)

Asuntokunnat asumisväljyyden, varustetason ja hallintaperusteen mukaan 31.12.2002
Bostadshushåll efter boenderymighet, utrustningsnivå och upplåtelseform
Household-dwelling units by housing density, standard of equipment and tenure status

Alue Område Area	Asunto- kuntia yhteensä Bostads- hushåll totalt Household- dwelling units total	Henkilöitä yhteensä Personer totalt Persons total	Pinta-ala/ asunto- kunta Golvyta/ bostads- hushåll Floor area/ house- hold- dwelling unit	Pinta- ala/ henkilö Golvyta/ person Floor area/ person	Puutt. tai eritt. puutt. varust. asunnossa asuvia asuntokuntia Bostadshushåll i bristf. eller ytterst bristf. utrustade bostäder H-d units in in- adequately or very inadequately equipped dwell.	Ahtaasti asuvia Trångboda Overcrowded		Hallintaperuste Upplåtelseform Tenure status		
						Asunto- kuntia Bostads- hushåll Household- dwelling units	Henkilöitä Personer Persons	Omistus- asunto Ägar- bostad Owner occupied dwelling	Vuokra- asunto Hyres- bostad Rented dwelling	Muu tai tunte- maton Annan eller okänd Other or unknown
Kiuruvesi	4 313	9 876	83,0	36,2	866	599	2 591	3 066	1 105	142
Kuopio	41 859	86 155	69,5	33,8	2 612	4 470	17 629	22 576	17 885	1 398
Lapinlahti	3 256	7 537	84,3	36,4	712	486	1 995	2 432	729	95
Leppävirta	4 768	10 826	84,6	37,1	965	599	2 568	3 492	1 152	124
Maaninka	1 600	3 746	91,8	39,0	494	225	955	1 296	249	55
Nilsiä	2 949	6 557	85,1	38,1	642	399	1 614	2 274	580	95
Pielavesi	2 489	5 613	84,0	37,2	639	355	1 524	1 857	564	68
Rautalampi	1 707	3 696	85,0	39,1	471	195	811	1 225	417	65
Rautavaara	1 005	2 188	81,5	37,4	320	138	571	750	227	28
Siilinjärvi	7 917	19 658	88,5	35,6	611	1 022	4 420	5 695	1 767	455
Sonkajärvi	2 133	4 979	84,7	36,2	623	288	1 232	1 525	539	69
Suonenjoki	3 655	7 707	80,7	38,3	751	387	1 568	2 545	1 035	75
Tervo	818	1 880	89,6	38,9	259	124	499	617	172	29
Tuusniemi	1 447	3 027	79,8	37,8	458	210	817	1 144	269	34
Varkaus	10 996	22 467	74,6	36,5	1 298	1 168	4 622	7 114	3 668	214
Varpaisjärvi	1 396	3 098	83,6	37,6	326	188	773	1 096	266	34
Vehmersalmi	910	2 019	88,9	39,8	295	129	499	747	140	23
Vesanto	1 217	2 628	87,6	40,6	365	147	609	865	299	53
Vierämä	1 670	4 148	90,3	36,3	386	248	1 091	1 247	349	74
Pohjois-Karjala										
Norra Karelen	77 434	166 961	77,8	36,1	12 947	10 179	40 753	51 657	23 864	1 913
Eno	3 152	6 852	78,6	36,2	751	484	1 921	2 200	888	64
Ilomantsi	3 149	6 664	77,1	36,3	911	484	1 819	2 296	775	78
Joensuu	25 769	51 517	70,0	35,0	1 122	2 457	9 449	13 834	11 206	729
Juuka	2 846	6 265	80,1	36,4	746	487	1 937	2 119	664	63
Kesälahti	1 228	2 737	83,5	37,4	303	165	675	899	302	27
Kiihtelysvaara	1 065	2 632	86,5	34,6	258	210	871	814	222	29
Kitee	4 551	9 981	81,7	37,2	806	581	2 325	3 250	1 184	117
Kontiolahti	4 588	11 812	93,0	36,1	723	702	3 019	3 565	917	106
Lieksa	7 084	14 382	76,4	37,6	1 569	852	3 300	5 063	1 893	128
Liperi	4 754	11 211	85,6	36,2	1 038	743	3 120	3 539	1 087	128
Nurmes	4 319	9 281	77,2	35,9	861	664	2 676	3 034	1 192	93
Outokumpu	3 690	7 780	78,9	37,4	751	491	1 936	2 545	1 088	57
Polvijärvi	2 315	5 151	81,2	36,4	753	412	1 648	1 781	480	54
Pyhäselkä	2 732	7 208	90,9	34,4	432	503	2 294	2 131	527	74
Rääkkylä	1 398	2 953	80,6	38,1	474	200	794	1 009	340	49
Tohmajärvi	2 230	4 956	83,9	37,7	620	313	1 264	1 630	551	49
Tuupovaara	1 012	2 132	77,2	36,5	391	176	642	751	236	25
Valtimo	1 263	2 821	81,5	36,4	349	213	891	995	231	37
Värtsilä	289	626	81,5	37,5	89	42	172	202	81	6
Keski-Suomi										
Mellersta Finland	119 455	261 333	78,1	35,6	16 644	14 532	60 845	75 038	40 292	4 125
Hankasalmi	2 432	5 532	86,4	38,0	652	349	1 489	1 814	533	85
Joutsa	1 971	4 079	79,4	38,3	450	254	1 030	1 445	484	42
Jyväskylä	40 811	79 879	66,8	34,1	1 847	3 860	14 989	19 213	19 909	1 689
Jyväskylän mlk - Jyväskylä lk	13 788	33 153	82,7	34,4	1 758	1 874	7 962	9 356	3 783	649
Jämsä	6 959	15 243	81,6	37,2	1 024	826	3 453	4 836	1 944	179
Jämsänkoski	3 457	7 546	79,2	36,3	649	434	1 823	2 415	987	55
Kannonkoski	715	1 638	86,1	37,4	244	107	462	532	151	32

Taulukko 15. (jatk.)
Tabell 15. (forts.)
Table 15. (cont.)

Asuntokunnat asumisväljyyden, varustetason ja hallintaperusteen mukaan 31.12.2002
Bostadshushåll efter boenderymlighet, utrustningsnivå och upplåtelseform
Household-dwelling units by housing density, standard of equipment and tenure status

Alue Område Area	Asunto- kuntia yhteensä Bostads- hushåll totalt Household- dwelling units total	Henkilöitä yhteensä Personer totalt Persons total	Pinta-ala/ asunto- kunta Golvyta/ bostads- hushåll Floor area/ house- hold- dwelling unit	Pinta- ala/ henkilö Golvyta/ person Floor area/ person	Puutt. tai eritt. puutt varust. asunnossa asuvia asuntokuntia Bostadshushåll i bristf. eller ytterst bristf. utrustade bostäder H-d units in in- adequately or very inadequately equipped dwell.	Ahtaasti asuvia Trångbodda Overcrowded		Hallintaperuste Upplåtelseform Tenure status		
						Asunto- kuntia Bostads- hushåll Household- dwelling units	Henkilöitä Personer Persons	Omistus- asunto Ägar- bostad Owner occupied dwelling	Vuokra- asunto Hyres- bostad Rented dwelling	Muu tai tunte- maton Annan eller okänd Other or unknown
Karstula	2 050	4 875	87,6	36,6	486	306	1 302	1 535	450	65
Keuruu	5 198	11 306	79,2	36,4	815	659	2 749	3 625	1 450	123
Kinnula	739	1 996	100,3	37,0	153	132	730	576	145	18
Kivijärvi	605	1 482	91,8	37,2	144	93	489	467	119	19
Konnevesi	1 338	3 146	87,3	36,9	397	209	913	991	309	38
Korpilahti	2 114	4 944	85,6	36,5	600	344	1 476	1 609	429	76
Kuhmoinen	1 429	2 861	83,9	42,0	426	145	565	1 050	332	47
Kyyjärvi	682	1 734	92,6	36,3	145	100	486	498	160	24
Laukaa	6 634	16 581	89,2	35,6	1 103	1 018	4 589	4 898	1 559	177
Leivonmäki	564	1 167	85,6	41,2	182	78	285	420	136	8
Luhanka	403	890	89,9	40,8	179	48	192	320	69	14
Multia	914	2 045	83,0	37,0	294	123	552	717	166	31
Muurame	3 253	8 279	90,2	35,3	368	456	2 018	2 249	839	165
Petäjavesi	1 620	3 673	84,5	37,2	489	219	937	1 140	416	64
Pihtipudas	2 154	4 975	83,9	36,1	581	320	1 421	1 553	528	73
Pylkönmäki	443	1 050	82,5	34,6	173	85	362	313	112	18
Saarijärvi	4 388	10 129	87,2	37,7	769	559	2 422	3 221	1 059	108
Sumiainen	556	1 287	90,6	39,0	166	78	330	452	90	14
Suolahti	2 598	5 417	73,7	35,3	352	284	1 139	1 580	975	43
Toivakka	996	2 333	87,4	37,2	283	158	649	790	192	14
Uurainen	1 205	3 067	90,6	35,4	290	226	1 020	935	237	33
Viitasaari	3 403	7 605	84,0	37,5	723	443	1 855	2 450	871	82
Äänekoski	6 036	13 421	79,8	35,9	902	745	3 156	4 038	1 858	140
Etelä Pohjanmaa Södra Österbotten	80 295	191 326	89,8	37,6	13 096	9 378	42 085	59 480	18 141	2 674
Alahärmä	1 952	4 846	95,5	38,4	283	213	1 053	1 480	391	81
Alajärvi	3 321	8 993	96,3	35,6	500	520	2 781	2 553	630	138
Alavus	3 909	9 597	88,9	36,2	820	577	2 656	2 994	768	147
Evijärvi	1 125	2 941	97,4	37,1	168	131	667	877	200	48
Ilmajoki	4 630	11 655	94,9	37,7	993	606	2 729	3 699	744	187
Isojoki-Storå	1 156	2 589	88,2	39,3	412	132	570	896	219	41
Jalasjärvi	3 653	8 701	90,8	38,1	872	501	2 129	2 884	631	138
Jurva	1 920	4 560	89,3	37,6	468	235	995	1 445	391	84
Karijoki-Bötom	740	1 667	89,1	39,5	208	102	433	596	108	36
Kauhajoki	6 204	14 451	89,5	38,3	1 227	752	3 237	4 691	1 347	166
Kauhava	3 374	8 014	91,7	38,5	451	378	1 697	2 484	782	108
Kortesjärvi	953	2 449	94,8	36,9	163	143	666	746	162	45
Kuortane	1 759	4 282	96,2	39,3	416	223	998	1 363	329	67
Kurikka	4 357	10 517	91,2	37,8	766	485	2 094	3 374	862	121
Lappajärvi	1 507	3 796	96,8	38,3	253	185	920	1 167	272	68
Lapua-Lappo	5 565	13 762	94,9	38,1	980	651	3 025	4 249	1 133	183
Lehtimäki	808	1 989	91,4	37,0	158	107	476	641	131	36
Nurmo	4 279	11 266	95,7	36,3	412	458	2 124	3 385	740	154
Peräseinäjoki	1 538	3 647	88,7	37,4	426	222	904	1 182	289	67
Seinäjoki	14 810	30 793	77,6	37,3	715	1 071	4 390	8 955	5 592	263
Soini	1 034	2 671	88,4	34,2	268	182	830	786	204	44
Teuva-Östermark	2 643	6 287	95,2	40,0	483	293	1 322	2 142	398	103
Töysä	1 267	3 103	88,6	36,1	314	197	926	908	309	50
Vimpeli-Vindala	1 339	3 405	96,8	37,9	157	176	839	1 047	233	59

Taulukko 15. (jatk.)
 Tabel 15. (forts.)
 Table 15. (cont.)

Asuntokunnat asumisvälijyden, varustetason ja hallintaperusteen mukaan 31.12.2002
 Bostadshushäll efter boenderymighet, utrustningsnivå och upplåtelseform
 Household-dwelling units by housing density, standard of equipment and tenure status

Alue Område Area	Asunto- kuntia yhteensä Bostads- hushäll totalt Household- dwelling units total	Henkilöitä yhteensä Personer totalt Persons total	Pinta-ala/ asunto- kunta Golvyta/ bostads- hushäll Floor area/ house- hold- dwelling unit	Pinta- ala/ henkilö Golvyta/ person Floor area/ person	Puutt. tai eritt. puutti varust. asunnossa asuvia asuntokuntia Bostadshushäll i bristf. eller ytterst bristf. utrustade bostäder H-d units in in- adequately or very inadequately equipped dwell.	Ahtaasti asuvia Trångbotta Overcrowded		Hallintaperuste Upplåtelseform Tenure status		
						Asunto- kuntia Bostads- hushäll Household- dwelling units	Henkilöitä Personer Persons	Omistus- asunto Ägar- bostad Owner occupied dwelling	Vuokra- asunto Hyres- bostad Rented dwelling	Muu tai tunte- maton Annan eller okänd Other or unknown
Ylihärnä	1 258	2 958	93,4	39,7	154	134	611	957	264	37
Ylistaro	2 235	5 501	94,1	38,2	477	296	1 308	1 783	365	87
Ähtäri - Etseri	2 959	6 886	87,2	37,4	552	408	1 705	2 196	647	116
Pohjanmaa - Österbotten Ostrobothnia	74 188	170 711	87,0	37,8	9 949	8 047	34 949	51 281	20 367	2 540
Isokyrö-Storkyro	2 143	5 011	93,3	39,8	464	255	1 072	1 626	402	115
Kaskinen-Kaskö	703	1 509	91,9	42,8	69	50	209	517	177	9
Korsnäs	916	2 192	105,0	43,8	87	73	318	751	139	26
Kristinankaupunki - Kristinestad	3 409	7 814	95,7	41,8	637	303	1 275	2 656	643	110
Kruunupyö-Kronoby	2 472	6 726	105,1	38,7	382	310	1 475	1 987	345	140
Laihia - Laihela	3 069	7 438	91,5	37,7	619	395	1 647	2 343	571	155
Luoto-Larsmo	1 203	4 156	104,1	30,1	143	288	1 842	979	186	38
Maalahti-Malax	2 363	5 491	96,2	41,0	508	253	1 018	1 850	401	112
Maksamaa-Maxmo	435	1 036	93,6	39,5	91	49	203	354	66	15
Mustasaari-Korsholm	6 584	16 707	101,8	40,0	1 081	728	3 087	5 516	850	218
Närpiö-Närpes	4 041	9 440	100,1	42,8	623	375	1 558	3 180	695	166
Oravainen-Oravais	905	2 200	100,4	41,1	167	97	456	685	180	40
Pedersören kunta - Pedersöre	3 428	10 258	103,8	34,6	486	556	3 088	2 854	460	114
Pietarsaari-Jakobstad	8 560	19 154	81,2	36,3	995	864	3 802	5 891	2 488	181
Uusikaarlepyy - Nykarleby	2 992	7 356	94,8	38,6	437	341	1 552	2 268	618	106
Vaasa-Vasa	27 616	56 131	73,1	35,9	2 616	2 733	10 749	15 146	11 581	889
Vähäkyrö-Lillkyro	1 894	4 625	94,8	38,7	330	237	1 022	1 544	294	56
Vöyri-Vörä	1 455	3 467	97,4	40,9	214	140	576	1 134	271	50
Keski-Pohjanmaa Mellersta Österbotten	27 963	69 765	91,8	36,7	3 225	3 474	16 851	19 652	7 247	1 064
Halsua	541	1 465	101,3	37,4	70	72	373	432	89	20
Himanka	1 174	3 144	95,2	35,4	168	191	895	893	209	72
Kannus	2 297	5 984	92,3	35,3	253	348	1 725	1 765	461	71
Kaustinen-Kaustby	1 619	4 400	99,9	36,6	193	230	1 137	1 175	358	86
Kokkola-Karleby	15 225	35 059	86,4	37,4	1 444	1 562	7 101	9 897	4 906	422
Kälviä - Kelviä	1 599	4 494	103,4	36,7	224	240	1 170	1 294	240	65
Lestijärvi	364	965	97,1	36,4	69	52	274	260	85	19
Lohtaja - Lochteå	1 020	2 893	102,6	36,2	165	168	877	788	168	64
Perho	1 014	3 043	96,6	32,1	157	201	1 201	746	189	79
Toholampi	1 381	3 618	98,9	37,7	190	160	844	1 059	261	61
Ullava	355	1 039	101,7	34,7	60	60	334	281	55	19
Veteli-Vetil	1 374	3 661	98,6	36,4	232	190	920	1 062	226	86
Pohjois-Pohjanmaa Norra Österbotten	152 309	365 280	83,3	34,7	15 677	20 552	97 681	98 750	48 416	5 143
Alavieska	1 109	2 846	92,6	36,0	159	166	860	854	214	41
Haapajärvi	3 128	8 038	88,3	34,3	528	490	2 573	2 232	791	105
Haapavesi	2 924	7 747	90,2	34,0	526	479	2 543	2 120	708	96
Hailuoto-Karlö	411	948	87,5	38,0	161	66	284	336	63	12
Haukipudas	6 008	16 245	92,7	34,3	694	987	4 716	4 511	1 358	139
Ii	2 421	6 338	90,1	34,3	376	438	2 096	1 832	521	68
Kalajoki	3 496	8 956	96,4	37,5	405	460	2 282	2 818	559	119
Kempele	4 728	13 104	94,9	34,3	215	697	3 361	3 594	1 041	93
Kestilä	683	1 699	89,0	35,9	178	112	560	521	147	15

Taulukko 15. (jatk.)
 Tabel 15. (forts.)
 Table 15. (cont.)

Asuntokunnat asumisväljyyden, varustetason ja hallintaperusteen mukaan 31.12.2002
 Bostadshushäll efter boenderymighet, utrustningsnivå och upplåtelseform
 Household-dwelling units by housing density, standard of equipment and tenure status

Alue Område Area	Asunto- kuntia yhteensä Bostads- hushäll totalt Household- dwelling units total	Henkilöitä yhteensä Personer totalt Persons total	Pinta-ala/ asunto- kunta Golvyta/ bostads- hushäll Floor area/ house- hold- dwelling unit	Pinta- ala/ henkilö Golvyta/ person Floor area/ person	Puutt. tai eritt. puutt varust. asunnossa asuvia asuntokuntia Bostadshushäll i bristf. eller ytterst bristf. utrustade bostäder H-d units in in- adequately or very inadequately equipped dwell.	Ahtaasti asuvia Trångboddade Overcrowded		Hallintaperuste Upplåtelseform Tenure status		
						Asunto- kuntia Bostads- hushäll Household- dwelling units	Henkilöitä Personer Persons	Omistus- asunto Ägar- bostad Owner occupied dwelling	Vuokra- asunto Hyres- bostad Rented dwelling	Muu tai tunte- maton Annan eller okänd Other or unknown
Kiiminki	3 791	11 022	100,0	34,4	314	600	3 104	3 149	555	87
Kuivaniemi	866	2 054	84,5	35,5	202	144	676	647	195	24
Kuusamo	6 851	17 410	87,9	34,4	832	1 057	5 133	4 626	1 884	341
Kärsämäki	1 192	3 045	86,5	33,7	320	213	1 064	865	265	62
Liminka - Limingo	2 066	6 128	97,6	32,9	262	399	2 176	1 603	407	56
Lumijoki	653	1 728	91,9	34,7	113	110	582	473	159	21
Merijärvi	450	1 316	91,0	31,1	101	110	593	340	93	17
Muhos	3 081	7 836	88,4	34,7	471	508	2 374	2 241	757	83
Nivala	4 093	10 795	91,5	34,7	588	650	3 513	3 027	888	178
Oulainen	3 334	8 082	86,4	35,7	347	427	2 036	2 431	807	96
Oulu-Uleåborg	58 955	122 831	72,2	34,6	2 868	5 955	24 442	30 042	26 621	2 292
Oulunsalo	2 849	8 664	98,6	32,4	160	506	2 837	2 216	573	60
Piippola	550	1 385	88,0	34,7	123	88	441	378	156	16
Pudasjärvi	3 865	9 630	85,0	34,1	863	623	3 118	2 755	934	176
Pulkki	744	1 728	89,0	38,3	153	99	444	545	181	18
Pyhäjoki	1 387	3 540	95,1	37,1	201	178	904	1 112	233	42
Pyhäjärvi	2 776	6 339	82,1	35,9	576	388	1 663	1 966	700	110
Pyhäntä	650	1 841	90,2	31,8	114	135	761	456	175	19
Raahe-Brahestad	9 566	22 494	86,4	36,7	604	1 087	5 179	6 424	2 956	186
Rantsila	860	2 080	85,5	35,3	200	146	677	622	208	30
Reisjärvi	1 159	3 171	92,7	33,8	210	215	1 158	856	250	53
Ruukki	1 749	4 479	90,5	35,3	388	322	1 625	1 342	369	38
Sievi	1 767	5 103	93,2	32,2	247	368	2 100	1 281	422	64
Siikajoki	494	1 361	92,5	33,6	117	110	586	398	88	8
Taivalkoski	1 849	4 871	90,3	34,2	287	301	1 591	1 320	467	62
Tyrnävä	1 774	5 191	93,8	32,1	253	379	2 074	1 415	308	51
Utajärvi	1 313	3 226	85,0	34,5	385	235	1 077	968	308	37
Vihanti	1 359	3 404	90,9	36,3	208	215	1 055	1 106	218	35
Yli-Ii	759	2 274	95,6	32,0	174	160	980	630	109	20
Ylikiiinki	1 176	3 266	92,9	33,4	274	239	1 162	923	208	45
Ylivieska	5 423	13 065	86,0	35,7	480	690	3 281	3 775	1 520	128
Kainuu - Kajanaland	38 720	86 265	81,2	36,4	5 299	4 388	18 902	26 645	11 129	946
Hyrnsalmi	1 414	3 241	87,1	38,0	286	173	780	1 047	339	28
Kajaani - Kajana	16 466	35 368	76,0	35,3	1 112	1 694	7 133	10 542	5 607	317
Kuhmo	4 710	10 627	84,9	37,5	774	524	2 289	3 458	1 138	114
Paltamo	1 829	4 171	83,0	36,4	428	239	1 029	1 275	510	44
Puolanka	1 580	3 566	83,7	37,0	327	192	797	1 137	396	47
Ristijärvi	721	1 695	88,5	37,7	174	95	423	540	159	22
Sotkamo	4 552	10 657	87,5	37,2	728	547	2 381	3 367	1 031	154
Suomussalmi	4 569	10 398	84,3	36,9	829	554	2 354	3 243	1 201	125
Vaala	1 705	3 856	84,5	37,4	429	223	1 010	1 228	427	50
Vuolijoki	1 174	2 686	81,5	35,5	212	147	706	808	321	45
Lappi - Lappland	82 628	184 838	82,0	36,6	9 499	9 684	42 089	52 978	26 317	3 333
Enontekiö - Enontekis	869	2 049	90,3	37,9	195	139	594	666	163	40
Inari-Enare	3 054	7 084	81,4	34,6	486	464	1 949	1 917	1 008	129
Kemi	11 429	22 890	73,7	36,8	1 035	995	3 999	6 918	4 366	145
Kemijärvi	4 559	9 767	81,3	37,9	629	461	1 862	2 981	1 443	135
Keminmaa	3 585	8 813	91,4	37,2	308	448	2 000	2 663	836	86

Taulukko 15. (jatk.)
 Tabell 15. (forts.)
 Table 15. (cont.)

Asuntokunnat asumisväljyyden, varustetason ja hallintaperusteen mukaan 31.12.2002
 Bostadshushåll efter boenderymighet, utrustningsnivå och upplåtelseform
 Household-dwelling units by housing density, standard of equipment and tenure status

Alue Område Area	Asunto- kuntia yhteensä Bostads- hushåll totalt Household- dwelling units total	Henkilöitä yhteensä Personer totalt Persons total	Pinta-ala/ asunto- kunta Golyta/ bostads- hushåll Floor area/ house- hold- dwelling unit	Pinta- ala/ henkilö Golyta/ person Floor area/ person	Puutt. tai eritt. puutt varust. asunnossa asuvia asuntokuntia Bostadshushåll i bristf. eller ytterst bristf. utrustade bostäder H-d units in in- adequately or very inadequately equipped dwell.	Ahtaasti asuvia Trångbodda Overcrowded		Hallintaperuste Upplåtelseform Tenure status		
						Asunto- kuntia Bostads- hushåll Household- dwelling units	Henkilöitä Personer Persons	Omistus- asunto Ägar- bostad Owner occupied dwelling	Vuokra- asunto Hyres- bostad Rented dwelling	Muu tai tunte- maton Annan eller okänd Other or unknown
Kittilä	2 551	5 705	82,5	36,6	558	338	1 402	1 705	723	123
Kolari	1 633	3 875	90,1	37,9	252	226	967	1 225	365	43
Muonio	1 013	2 425	96,1	39,5	175	126	600	761	204	48
Pelkosenniemi	534	1 191	84,0	37,5	132	72	294	363	145	26
Pello	1 944	4 568	93,4	39,7	305	236	1 053	1 586	313	45
Posio	1 785	4 367	90,9	37,1	320	255	1 222	1 359	378	48
Ranua	1 770	4 805	89,2	32,7	280	314	1 804	1 272	427	71
Rovaniemen mlk										
Rovaniemi lk	8 372	21 450	90,7	35,4	1 281	1 262	5 680	5 534	1 533	1 305
Rovaniemi	17 507	34 506	70,2	35,6	593	1 560	6 174	8 667	8 366	474
Salla	2 092	4 713	84,7	37,5	456	266	1 109	1 508	510	74
Savukoski	599	1 378	89,8	38,8	102	63	282	447	137	15
Simo	1 524	3 703	93,0	38,2	248	204	924	1 209	287	28
Sodankylä	4 073	9 392	83,2	35,9	536	526	2 357	2 597	1 338	138
Tervola	1 598	3 731	85,3	36,4	394	241	1 136	1 147	393	58
Tornio - Torneå	9 319	21 808	87,2	37,3	663	1 120	5 026	6 330	2 798	191
Utsjoki	576	1 372	88,6	36,4	134	92	410	401	145	30
Ylitornio - Övertorneå	2 242	5 246	92,4	39,4	417	276	1 245	1 722	439	81
Ahvenanmaa - Åland	11 460	25 966	92,8	40,8	1 881	1 210	5 036	7 512	3 445	503
Brändö	218	498	88,8	38,8	57	30	126	161	45	12
Eckerö	372	878	97,2	40,6	107	53	226	276	70	26
Finstrom	948	2 302	102,9	42,3	171	99	433	734	177	37
Föglö	266	585	93,2	41,9	80	35	145	194	57	15
Geta	195	466	100,2	41,5	59	22	97	159	29	7
Hammarland	567	1 369	100,6	41,5	115	61	263	444	94	29
Jomala	1 318	3 387	104,6	40,7	268	133	589	1 063	197	58
Kumlinge	183	396	88,7	40,2	55	17	82	134	35	14
Kökar	139	304	84,5	38,0	75	14	75	106	21	12
Lemland	619	1 663	106,2	39,4	181	104	458	532	56	31
Lumparland	155	365	97,1	41,1	57	13	50	121	29	5
Maarianhamina - Mariehamn	5 078	10 512	83,3	40,2	310	493	1 902	2 494	2 398	186
Saltvik	708	1 690	103,8	43,2	146	68	297	572	109	27
Sottunga	61	132	95,2	43,6	18	7	36	43	15	3
Sund	458	1 018	93,2	42,0	135	52	214	346	80	32
Vårdö	175	401	99,8	43,6	47	9	43	133	33	9

Liitteet
Bilagor
Appendices

Liite 1

Käsitteet ja määritelmät

Ahtaasti asuminen
 Asumistaso
 Asumistiheys
 Asumisväljyys -> Asumistaso
 Asuntojen keskikoko
 Asunnon käytössäolotilanne
 Asunto
 Asuntokunta
 Asuntola
 Asuntoväestö
 Elinvaihe
 Hallintaperuste
 Huone ja huoneluku
 Huoneistotyyppi -> huone, keittiö
 Keittiö
 Keittiötyyppi
 Kerrosala
 Kerrosluku
 Kulutusyksikkö
 Kunta
 Lämmitysaine/lämmönlähde
 Lämmitystapa
 Läni
 Maakunta
 Omistajalaji
 Perhe
 Perhetyyppi
 Pinta-ala
 Pääkaupunkiseutu
 Rakennuksen käyttötarkoitus
 Rakennus
 Rakennusaine
 Rakennusvuosi
 Seutukunta
 Talotyyppi
 Tilastollinen kuntaryhmitys
 Tulot ->Valtionveronalaiset tulot
 Valtionveronalaiset tulot
 Vanhusasuntokunta
 Varusteet
 Varustetaso ->Asumistaso
 Verkostoliittymät
 Viitehenkilö

Ahtaasti asuminen

Ahtaasti asumisen normit ovat seuraavat:

- normi 1:** enemmän kuin kaksi henkilöä huonetta kohti, kun keittiö lasketaan huonelukuun.
- normi 2:** enemmän kuin kaksi henkilöä huonetta kohti, kun keittiötä ei lasketa huonelukuun.
- normi 3:** enemmän kuin yksi henkilö huonetta kohti, kun keittiö lasketaan huonelukuun.
- normi 4:** enemmän kuin yksi henkilö huonetta kohti, kun keittiötä ei lasketa huonelukuun.

Tilastoissa sovelletut normit ovat muuttuneet vuosikymmenittäin. Normeja 1 ja 2 käytettiin väestölaskennoissa vuosina 1970 ja 1975. Normin 3 mukaisia tietoja on tuotettu vuodesta 1980. Normi 4 oli ensimmäisen kerran mukana vuoden 1990 väestölaskennassa. Normia 4 on sovellettu myös asumistasoluokituksessa vuodesta 1989 lähtien. Sitä ennen on käytetty normia 3.

Katso *asumistaso*.

Asumistaso

Asumistasoluokituksessa asuntokunnat luokitellaan ensiksi asumisväljyyden mukaan kolmeen luokkaan asuntokunnan henkilöluvun ja asunnon huoneluvun perusteella. Luokitus on esitetty kuviossa. Vuodesta 1989 lähtien keittiötä ei enää ole luettu mukaan huonelukuun.

Asuntokunnan	Huoneluku ilman keittiötä										Tila	
	1	2	3	4	5	6	7	8	9	10+		
Henkilö-luku	1			0	0	0	0	0	0	0		Tila
	2	X			0	0	0	0	0	0		
	3	X	X			0	0	0	0	0		
	4	X	X	X			0	0	0	0		
	5	X	X	X	X			0	0	0		
	6	X	X	X	X	X						
	7+	X	X	X	X	X	X					
		Ahdas					Normaali					

Kuvio. Asumisväljyysluokitus

Kukin asumisväljyysluokka luokitellaan edelleen asunnon varustetason mukaan seuraavasti:

hyvin varustettu asunto: asunnossa on vesijohto, viemäri, lämminvesi, WC, peseytymistilat (joko suihku/kylpyhuone tai huoneistokohtainen sauna) ja keskus- tai sähkölämmitys

puutteellisesti varustettu asunto: asunnosta puuttuu vain peseytymistilat ja/tai keskuslämmitys (tai sähkölämmitys)

erittäin puutteellisesti varustettu asunto: asunnosta puuttuu jokin seuraavista varusteista: vesijohto, viemäri, lämminvesi tai WC.

Katso *asumistiheys, asunto, varusteet*.

Asumistiheys

Asumistiheys on asunnon koon ja siinä asuvien henkilöiden lukumäärän välinen suhdeluku. Asunnon koko ilmaistaan joko huonelukuna tai asunnon pinta-alana.

Katso *asunto, huoneluku, pinta-ala*.

Asuntojen keskikoko

Asuntojen keskikoko saadaan jakamalla asuinhuoneiston yhteenlaskettu pinta-ala niiden lukumäärällä.

Asunnon käytössäolotilanne

Asunnot luokitellaan käytössäolotilanteen mukaan vakinaisesti asuttuihin, tilapäisesti asuttuihin ja ei asuinkäytössäoleviin asuntoihin.

Asunto katsotaan **vakinaisesti asutuksi**, jos siinä asuu väestön keskusrekisterin mukaan yksikin asunnon henkilöistä vakituisesti.

Asunto katsotaan **tilapäisesti asutuksi**, jos siinä asuu väestön keskusrekisterin mukaan tilapäisiä asukkaita, mutta ei yhtään vakituista asukasta.

Asunto **ei ole asuinkäytössä**, jos asunnossa ei väestön keskusrekisterin mukaan asu yhtään henkilöä vakituisesti tai tilapäisesti.

Väestön keskusrekisterin rakennus- ja huoneistotiedot sisältävät asuntoja, jotka todellisuudessa eivät ole asuinkäytössä tai ovat rekisterivirheitä. Tällaisia asuntoja ei ole mukana asuntokantatilastoissa niissä tapauksissa, joissa ne on voitu päätellä virheiksi tai poistumaan kuuluviksi muiden tietojen perusteella.

Katso *asunto, hallintaperuste*.

Asunto

Asunnolla eli asuinhuoneistolla tarkoitetaan keittiöllä, keittokomerolla tai keittotilalla varustettua yhden asuinhuoneen tai useampia asuinhuoneita käsittävää, ympärivuotiseen asumiseen tarkoitettua kokonaisuutta, jonka huoneistoala on vähintään 7 m². Jokaisella asunnolla on oltava oma välitön sisäänkäyntinsä. Sisäänkäynniksi luetaan esim. omakotitaloissa erillinen ns. ulkoveranta (eteinen). Mikäli käynti asuinhuoneistokokonaisuuteen tapahtuu toiseen asuinhuoneistoon varsinaisesti kuuluvien tilojen läpi, ei edellistä pidetä erillisenä asuinhuoneistona, vaan nämä kokonaisuudet muodostavat yhden asuinhuoneiston.

Asuntokunta

Asuntokunnan muodostavat kaikki samassa asuinhuoneistossa vakinaisesti asuvat henkilöt. Väestön keskusrekisterin mukaan vakinaisesti laitoksissa kirjoilla olevat, asunnottomat, ulkomailla ja tietymättömissä olevat henkilöt eivät väestölaskennassa muodosta asuntokuntia. Asuntolarakennuksiksi luokitelluissa rakennuksissa asuvat henkilöt, joiden asunto ei täytä asuinhuoneiston määritelmää, eivät muodosta asuntokuntia.

Asuntokuntakäsité otettiin käyttöön vuoden 1980 väestölaskennassa. Sitä aikaisemmissa laskennoissa käytettiin ruokakuntakäsitettä. Ruokakunnan katsottiin muodostuvan yhdessä asuvista perheenjäsenistä ja muista henkilöistä, joilla oli yhteinen ruokatalous. Alivuokralainen, jolla oli oma ruokatalous, muodosti oman ruokakuntansa. Vuodesta 1980 alivuokralainen kuuluu samaan asuntokuntaan muiden asunnossa asuvien kanssa.

Katso *asunto, asuntola, asuntoväestö, vanhusasuntokunta, viitehenkilö*.

Asuntola

Asuntolalla (erityisrakenteisella asuntolalla) tarkoitetaan yhteisasumiseen tarkoitettua rakennusta, jossa asukkailla on yhteiset keittiö-, oleskelu- ja/tai saniteettitilat. Tämän tyyppisessä asuntolassa ei yleensä ole varsinaisia asuinhuoneistoja. Rakennusteknisesti ei erityisrakenteinen asuntola juuri poikkea majoitusrakennuksesta. Asuntola on tarkoitettu erityisryhmille kuten vanhuksille, vammaisille tms. Erityisryhmille rakennetut tavalliset asuinrakennukset, joiden tilaratkaisuissa ei ole mitään poikkeavaa (esim. yhteistiloja) eivät ole asuntolarakennuksia.

Käyttötarkoitukseltaan asuntolarakennukseksi luokitellussa rakennuksessa sijaitseva asunto katsotaan normaaliaksi asunnoksi silloin, kun asunnossa on

- huoneluku keittiö mukaan lukien suurempi kuin yksi,
- vähintään keittiö tai keittokomero,
- WC ja
- suihku, amme tai huoneistokohtainen sauna.

Asuntola-asuntoja ei kuvata omana ryhmänään, vaan ne kuuluvat normaaliin asuntokantaan. Niitä asuntola-asuntoja, jotka eivät täytä edellä mainittuja ehtoja, ei ole tilastoitu asuntokantaan lainkaan.

Katso *asunto, asuntokunta, asuntoväestö*.

Asuntoväestö

Asuntoväestöön kuuluvat vuoden lopussa varsinaisissa asunnoissa vakinaisesti asuvat henkilöt. Tieto on saatu väestörekisterikeskuksen väestötietojärjestelmästä. Laitoksissa vakinaisesti kirjoilla olevat, asuntoloissa ja ulkomailla asuvat sekä asunnottomat henkilöt eivät kuulu asuntoväestöön. Ne asuntolarakennuksiksi luokitelluissa rakennuksissa asuvat henkilöt, joiden asunto ei täytä asunnon määritelmää, eivät kuulu asuntoväestöön.

Perheiden perusväestö poikkeaa asuntoväestöstä siten, että siihen lasketaan kuuluvaksi myös asuntoloissa asuvat. Katso *asunto, asuntokunta, asuntola*.

Elinvaihe

Elinvaiheluokituksella erotellaan asutokuntien elämäsvaiheet, jotka yleensä eroavat tuloiltaan ja kulutukseltaan. Elinvaiheluokitus muodostetaan asutokuntatyyppin, viitehenkilön iän ja lasten iän perusteella.

Asutokunnan elinvaihetta kuvataan viitehenkilön iällä siinä tapauksessa, että asutokunnassa ei ole perhettä (yhden henkilön taloudet, perheettömät vähintään kahden henkilön taloudet). Samalla tavoin menetellään myös lapsittomien avio- ja avoparien kohdalla. Lapsiperheiden elinvaihetta sen sijaan kuvataan asutokuntaan kuuluvien lasten iän avulla. Vuodesta 1993 lähtien avopari ja lapsia perheet ja aviopari ja lapsia -perheet on luokiteltu erikseen. Liite 2.

Katso viitehenkilö.

Hallintaperuste

Vuodesta 1998 on tilastoissa käytetty uutta hallintaperusteluokistusta, jossa vuokra-asunnot jaetaan aravavuokra-asuntoihin, korkotukivuokra-asuntoihin ja muihin (vapaa-rahoitteisiin) vuokra-asuntoihin.

Asunnot ryhmitellään hallintaperusteen mukaan seuraavasti:

Omistusasunto

- asunnon haltija omistaa talon
- asunnon haltija omistaa asunto-osakkeet

Vuokra-asunto

- aravavuokra-asunto
- korkotukivuokra-asunto
- muu vuokra-asunto

Asumisoikeusasunto

Muu hallintaperuste/tuntematon

- esim. syytinki, sukulaisuus

Asutokannassa hallintaperuste on myös ei vakinaisessa asuinkäytössä olevalla asunnolla, silloin kun se sijaitsee arava- tai korkotukivuokralatossa tai asumisoikeustalossa.

Hallintaperustetietoa on täydennetty valtion asutokannan tiedoilla valtion tuella tuotetuista tai peruskorjatuista asunnoista. Tietoja on saatu aravavuokralatosten lisäksi myös asumisoikeustaloista ja korkotukivuokralatoista. Vertailtaessa hallintaperustetietoja vuoden 1997 tilaston tietoihin, tulee ottaa huomioon, että aikaisemmin asutokantatilastossa ei ollut tietoja vuoden 1993 jälkeen valmistuneista aravavuokra-asunnoista, vaan ne olivat pääosin luokassa muut vuokra-asunnot.

Huone ja huoneluku

Huone on ikkunallinen tila, jonka lattiapinta-ala on vähintään 7 m² ja keskikorkeus vähintään 2 metriä. Eteistä, vilpolaa, makuualkovia tai muuta vastaavaa ei katsota huoneeksi. Huonelukuun ei yleensä sisälly keittiötä.

Keittiö

Keittiö on huone, joka on sisustettu ruoanlaittoa varten. Alle 7 m² suuruinen ruoanlaittoa varten sisustettu tila katsotaan keittokomeroiksi tai keittotilaksi.

Katso huone ja huoneluku.

Keittiötyyppi

- **Keittiö** on huone, joka on sisustettu ruoanlaittoa varten.
- **Keittokomero** on alle 7 m² suuruinen ruoanlaittoa varten sisustettu keittotila.
- **Tuntematon**: keittiötieto puuttuu tai keittotilaa ei ole.

Kerrosala

Rakennuksen kerrosalaan luetaan kerrosten pinta-ala ja se ullakon tai kellarikerrosten ala, jossa on asuin- tai työhuoneita taikka muita rakennuksen pääasiallisen käyttötarkoituksen mukaisia tiloja.

Kerrosala on vaakasuora pinta-ala, jota rajoittavat kerrosten seinien ulkopinnat tai niiden ajateltu jatke ulkoseinien pinnassa olevien aukkojen ja koristeosien osalta.

Kerrosalu

Rakennuksen kerrosaluun lasketaan mukaan kaikki ne pääasiallisesti maanpinnan yläpuolella olevat kerrokset, joissa on asuin- tai työhuoneita tai rakennuksen käyttötarkoituksen mukaisia tiloja. Jos rakennuksen kerrosten lukumäärä vaihtelee rakennuksen eri osissa, kerrosluvulla tarkoitetaan yleensä rakennuksen suurinta kerrosalua.

Vuoden 1980 jälkeen valmistuneessa rakennuksessa kerrosalu ilmoitetaan kokonaisuuden huomioon ottavana keskiarvolukuna, jos tietyn kerroksen kerrosalan osuus rakennuksen pääasiallisten kerrosten alasta on hyvin pieni. Esimerkiksi, jos suuri teollisuushalli on muuten yksikerroksinen, mutta kerrosalaltaan pienet toimistotilat ovat kolmessa kerroksessa, kerrosluvuksi ilmoitetaan yksi.

Kulutussyksikkö

Asutokunnan muodostaman kulutusyksikön suuruus ilmoitetaan asutokunnan jäsenten painoarvojen summana. Kansainvälisten suositusten mukaisesti asutokunnan kunkin jäsenen arvo kulutusyksikkönä määräytyy seuraavasti:

- ensimmäinen aikuinen (18 v. täyttänyt) = 1,0
- jokainen seuraava 18 vuotta täyttänyt = 0,7
- jokainen alle 18-vuotias = 0,5

Mikäli asutokunnassa on vain alle 18-vuotiaita, näistä ensimmäisen painoarvo on 1,0 ja seuraavien 0,5.

Kunta

Julkaisussa on käytetty vuoden 2003 alussa voimaantullutta alueluokitusta. Vuonna 2003 Suomessa oli 446 kuntaa.

Luettelo kunnista, kuntamuodoista ja niissä tapahtuneista muutoksista sisältyy Tilastokeskuksen julkaisuun

Kunnat ja kuntapohjaiset aluejaot 2003. Tilastokeskuksen käsikirjoja 28.

Katso *tilastollinen kuntaryhmitys*.

Lämmitysaine/lämmönlähde

Lämmitysaineella/lämmönlähteellä tarkoitetaan rakennuksen lämmityksessä pääasiallisesti käytettyä polttoainetta tai lämmönlähdettä. Tieto lämmitysaineesta on myös asunnoilla ja toimitiloilla.

Luokitus on seuraava:

- kauko- tai aluelämpö
- öljy, kaasu
- kivihiili
- sähkö
- puu, turve
- muu, tuntematon.

Lämmitystapa

Lämmitystavalla tarkoitetaan rakennuksen lämmittämisessä pääasiallisesti käytettyä lämmitystapaa. Tieto lämmitystavasta on myös asunnoilla ja toimitiloilla. Luokitus on seuraava:

- vesikeskuslämmitys
- ilmakeskuslämmitys
- suora sähkölämmitys
- uuni- tai kamiinalämmitys
- ei kiinteää lämmityslaitetta
- tuntematon.

Vesikeskuslämmityksessä rakennusta lämmitetään kiertävällä vedellä, ilmakeskuslämmityksessä kiertävällä ilmalla. Suorassa sähkölämmityksessä rakennusta lämmitetään suoraan sähköverkkoon kytketyn lämpöpatterin tms. avulla.

Uuni- tai kamiinalämmityksessä lämmitys tapahtuu puilla tai muulla polttoaineella lämpöä varastoivan muurin (uunin) avulla. Uunilämmitykseen luetaan myös muurin sisään asennetut sähköllä toimivat lämpövaraajat, erilliset kiinteät öljylämmittimet sekä lämpöä varastoivat takat (ei kevytrakenteiset). Saunan lämmitykseen käytettäviä kiuksia ei lueta lämmityslaitteiksi.

Katso *lämmitysaine/lämmönlähde*.

Lääni

Vuonna 2003 Suomessa oli 5 lääniä ja Ahvenanmaan maakunta.

- Etelä-Suomen lääni
- Länsi-Suomen lääni
- Itä-Suomen lääni
- Oulun lääni
- Lapin lääni
- Ahvenanmaan maakunta.

Lääneittäinen luettelo kunnista ja tapahtuneista aluemuutoksista sisältyy Tilastokeskuksen Kunnat ja kuntapohjaiset aluejaot 2003 -julkaisuun.

Katso *maakunta*.

Maakunta

Vuonna 2003 Suomessa oli 20 maakuntaa. Maakuntajako käytetään yhä enemmän läänijaon sijasta tilastoinnissa. Maakunnat muodostavat NUTS 3 -tason Suomen NUTS-aluejaossa. NUTS (Nomenclature of territorial units for statistics) on Euroopan unionin tilastollinen alue- ja luokitusjärjestelmä, jonka mukaan laaditaan EU:n yhteiset tilastot.

Maakunnat ovat:

- Uusimaa
- Itä-Uusimaa
- Varsinais-Suomi
- Satakunta
- Kanta-Häme
- Pirkanmaa
- Päijät-Häme
- Kymenlaakso
- Etelä-Karjala
- Etelä-Savo
- Pohjois-Savo
- Pohjois-Karjala
- Keski-Suomi
- Etelä-Pohjanmaa
- Pohjanmaa
- Keski-Pohjanmaa
- Pohjois-Pohjanmaa
- Kainuu
- Lappi
- Ahvenanmaa.

Katso *seutukunta*.

Omistajalaji

Rakennukset jaetaan omistajan mukaan seuraaviin luokkiin:

- yksityinen henkilö / perikunta
- asunto-osaakeyhtiö tai -osuuskunta
- kiinteistöosaakeyhtiö
- yksityinen yritys
- valtio- tai kuntaenemmistöinen yritys
- valtion tai kunnan liikelaitos
- pankki tai vakuutuslaitos
- kunta
- valtio
- sosiaaliturvarahasto
- uskonnollinen yhteisö, säätiö, puolue yms.
- muu tai tuntematon.

Perhe

Perheen muodostavat yhdessä asuvat avio- tai avoliitossa olevat henkilöt ja heidän lapsensa, jompikumpi vanhemmista lapsineen sekä avio- ja avopuolisot, joilla ei ole lapsia. Asuntoväestöön kuuluvat perheet, jotka vuoden lopussa asuivat vakinaisesti varsinaisissa asunnoissa. Asuntoväestöön kuuluvien perheiden perusväestö poikkeaa perheiden perusväestöstä siten, että siitä rajataan pois muut kuin (asuntoloissa asuvat perheet) vakinaisesti varsinaisissa asunnoissa asuvat perheet.

Perhetyyppi

Perheet ryhmitellään seuraaviin tyypeihin:

- aviopari ilman lapsia
- avopari ilman lapsia
- aviopari ja lapsia
- avopari ja lapsia
- äiti ja lapsia
- isä ja lapsia

Avio tai avopari ilman lapsia tarkoittaa paria, jolla ei ole koskaan ollut lapsia tai jonka lapset eivät asu enää vanhempien kanssa.

Pinta-ala

Asunnon pinta-ala lasketaan sitä rajoittavien seinien sisäpinoista. Asunnon pinta-alaan lasketaan myös aputilojen (kodinhoitotilan, vaatehuoneen, tms.), kylpyhuoneen, askarteluhuoneen, takkahuoneen, huoneistokohtaisen saunan, pesu- ja pukuhuoneen pinta-ala sekä työtiloina käytetyt huoneet, jos niissä ei työskentele palkattuja työntekijöitä.

Asunnon pinta-alaan ei lasketa mukaan autotallia, kellarialueita, kalustamattomassa pohjakerroksessa olevaa saunatilaa, kylmää varastotilaa, parveketta, kuistia, vilpolaa, tuulikaappia eikä ullakon muita kuin asuintiloja.

Katso *kerrosala*.

Pääkaupunkiseutu

Pääkaupunkiseutu muodostuu neljästä kunnasta: Helsinki, Espoo, Kauniainen ja Vantaa.

Rakennuksen käyttötarkoitus

Rakennuksen käyttötarkoitus määräytyy sen mukaan, mihin suurinta osaa rakennuksen kerrosalasta käytetään.

Rakennustilastoissa käytetyt pääryhmät ovat:

- Asuinrakennukset
- Liikerakennukset
- Toimistorakennukset
- Liikenteen rakennukset
- Hoitoalan rakennukset
- Kokoontumisrakennukset
- Opetusrakennukset
- Teollisuusrakennukset
- Varastorakennukset

- Palo- ja pelastustoimen rakennukset
- Muut rakennukset.

Rakennusluokitus on esitetty liitteenä 3 ja Tilastokeskuksen käsikirjassa ”Rakennusluokitus 1994”.

Kaikkia rakennusluokituksen luokkia ei ole luettu mukaan rakennuskantaan.

Katso *rakennus*.

Rakennus

Rakennuksella tarkoitetaan erillistä, sijaintipaikalleen kiinteästi rakennettua tai pystytettyä, omalla sisäänkäynnillä varustettua rakennelmaa, joka sisältää eri toimintoihin tarkoitettua katettua ja yleensä ulkoseinien tai muista rakennelmista (rakennuksista) erottavien seinien rajoittamaa tilaa.

Kallioliuolat tai muut maanalaiset tilat, joiden pääasiallisena sisäpintana on kallioseinä tai vastaava ja/tai jotka eivät sisällä varsinaisten talorakennusten sisärakenteisiin verrattavia rakenteita, esimerkiksi maanalaiset öljysäiliöt, eivät ole rakennuksia.

Myöskään kevytrakenteisia katoksia, kioskeja yms. jotka eivät sisällä umpinaisin seinin erotettuja tiloja samoin kuin siirrettävissä olevia matkailuvaunuja, laivoja yms. ei lueta rakennuksiksi.

Rakennuskantatilastoihin eivät kuulu

- kesämökit
- nestevarastorakennukset
- yksinomaan maataloustuotannossa käytettävät rakennukset
- asuinrakennusten saunarakennukset
- asuinrakennusten talousrakennukset
- kokonaisuudessaan ulkovaltojen lähetystöjen hallinnassa olevat rakennukset
- puolustusvoimien rakennukset
- väestösuojat

paitsi silloin, kun em. rakennukset ovat asuttuja tai niissä on toimitiloja. Kesämökit, jotka ovat ympärivuotisessa asuinkäytössä on otettu mukaan vuoden 2000 rakennuskantaan. Vakinaisessa asuinkäytössä olevat kesämökit on tilastoissa rinnastettu asuinrakennusten luokkaan erilliset pientalot. Rakennustiedot ovat väestön keskusrekisteristä.

Rakennusaine

Rakennusaineella tarkoitetaan sitä ainetta, josta rakennuksen kantavat pystyrakenteet on pääosin tehty. Luokitus on seuraava:

- kivi
- betoni, kevytbetoni
- tiili
- teräs
- puu
- muu, tuntematon

Rakennusvuosi

Rakennusvuodella tarkoitetaan vuotta, jona rakennus valmistui käyttökuntoon. Jos rakennusvuosi on aikaisempi kuin 1980, on rakennusvuodeksi voitu ilmoittaa peruskorjausvuosi.

Seutukunta

NUTS (Nomenclature of territorial units for statistics) on Euroopan unionin tilastollinen alueluokitusjärjestelmä, jonka mukaan laaditaan EU:n yhteiset tilastot. Suomen NUTS 4 -aluejako perustuu seutukuntiin. Ne muodostavat yhden Suomen kansallisen aluepolitiikan perusaluejaosta EU:ssa eli tukea saavat alueet määrittellen seutukunnittain. Seutukuntajako on kuntapohjainen ja sen vahvistaa sisäministeriö. Vuonna 2003 Suomessa oli 82 seutukuntaa.

Talotyyppi

Asunnot ryhmitellään talotyypin mukaan seuraavasti:

Erilliset pientalot. Ryhmään luetaan 1-2 asunnon asuintalot, paritalot sekä pientaloihin verrattavat erilliset asuinrakennukset (esim. vakinaisesti asutut vapaa-ajan asunnot).

Rivi- ja ketjutalot. Ryhmään luetaan asuinrakennukset, joissa on vähintään kolme yhteen kytkettyä pientaloa.

Asuinkerrostalot. Ryhmä sisältää vähintään kolmen asunnon talot, joissa ainakin kaksi asuntoa sijaitsee päällekkäin ja jotka eivät kuulu edellisiin luokkiin.

Muu rakennus. Ryhmä sisältää myös rakennukset, joiden talotyyppi on tuntematon.

Tilastollinen kuntaryhmitys

Tilastokeskus on ottanut käyttöön uuden tilastollisen kuntaryhmituksen vuodesta 1989 lähtien. Tämä luokitus erotelee kuntia kaupunkimaisuuden ja maaseutumaisuuden mukaan paremmin kuin hallinnollinen jako kaupunkiin ja muihin kuntiin.

Uudessa kuntaryhmityksessä kunnat ryhmitellään taajamaväestön osuuden ja suurimman taajaman väkiluvun perusteella kolmeen luokkaan:

1. Kaupunkimaiset kunnat
2. Taajaan asutut kunnat
3. Maaseutumaiset kunnat

Kaupunkimaisiin kuntiin luetaan ne kunnat, joiden väestöstä vähintään 90 % asuu taajamissa tai suurimman taajaman väkiluku on vähintään 15 000.

Taajaan asuttuja kuntia ovat puolestaan ne kunnat, joiden väestöstä vähintään 60 %, mutta alle 90 % asuu taajamissa ja suurimman taajaman väkiluku on vähintään 4 000, mutta alle 15 000.

Maaseutumaisiin kuntiin kuuluvat ne kunnat, joiden väestöstä alle 60 % asuu taajamissa ja suurimman taajaman väkiluku on alle 15 000 sekä ne kunnat joiden väes-

töstä vähintään 60 %, mutta alle 90 % asuu taajamissa ja suurimman taajaman väkiluku on alle 4 000.

Luettelo vuoden 2000 taajamarajojen perusteella muodostetun kuntaryhmittelyn mukaisista kunnista sisältyy väestölaskennan julkaisuihin sekä Tilastokeskuksen Kunnat -julkaisuun vuodesta 2001 lähtien.

Luettelo kunnista, kuntamuodoista ja niissä tapahtuneista muutoksista sisältyy Tilastokeskuksen Kunnat -julkaisuun.

Valtionveronalaiset tulot

Tiedot perustuvat verohallituksen verotietokannan valtionveronalaisia tuloja koskeviin tietoihin vuodelta 2001. Valtionveronalaisiksi tuloiksi on katsottu tulot, joiden suuruus on vähintään 3 euroa.

Valtionveronalaisiin tuloihin luetaan:

- palkkatulot (ennakonkannonalaiset palkkatulot, merrityötulo, työnantajan maksamat kustannusten korvaukset, rakennusalan lomapalkka, reserviläispalkka, Suomessa verotettu ulkomaan tulo, hankintatyön arvo metsätaloudessa, hankintatyön arvo yhtymästä sekä lunastukset, palvelurahat yms. ennakonkannon alaiset tulot)

- yrittäjätulot (maatilatalouden ansio- ja pääomatulot, elinkeinotoiminnan ansio- ja pääomatulot sekä tulot yhtymästä)

- muut valtionveronalaiset tulot (muut ansiotulot, eläketulot, työttömyysturvaetuudet sekä muut sosiaaliturvaetuudet).

Valtionveronalaisia tuloja eivät ole mm. julkisyhteisöiltä saadut stipendit ja apurahat, ulkomailta saadut palkkatulot, jos työskentely ulkomailla on kestänyt vähintään puoli vuotta, osa julkiselta sektorilta saaduista sosiaaliturvaetuuksista sekä verovapaat korkotulot.

Vanhusasuntokunta

Vanhusasuntokunta on asuntokunta, jossa on vähintään yksi 65 vuotta täyttänyt henkilö.

Varusteet

Tiedot asuntojen ja rakennusten varusteista ovat peräisin väestön keskusrekisterin rakennus- ja huoneistotiedoista.

Asunnon varusteet ovat:

- viemäri
- vesijohto
- WC
- lämminvesi
- peseytymistilat (asunnossa on joko suihku/kylpyhuone tai sauna)
- suihku- tai kylpyhuone
- huoneistokohtainen sauna
- keskus- tai sähkölämmitys.

Tietoja asunnon varusteista on käytetty asunnon varustetason määrittelyssä.

Rakennuksen varusteet:

- sähkö
- viemäri
- vesijohto
- lämminvesi
- hissi
- talosauna
- uima-allas
- koneellinen ilmastointi
- väestösuoja.

Katso *asumistaso*.

Verkostoliittymät

Rakennuksen verkostoliittymät ovat seuraavat:

- viemäri
- vesijohto

- sähkö
- maakaasu.

Viitehenkilö

Asutokunnille ja perheille on määritelty viitehenkilö. Viitehenkilöllä tarkoitetaan asutokunnan suurituloisinta henkilöä. Tulotietoina on käytetty tilastointivuoden valtionveronalaisia tuloja. Mikäli suurituloisin on alle 25-vuotias lapsen asemassa oleva, häntä ei määritellä asutokunnan viitehenkilöksi. Tällöin viitehenkilön määrittelyssä käytetään tulotietojen lisäksi myös perheasema-, ja ikätietoja. Mikäli asutokunnassa ei kenelläkään ole valtionveronalaisia tuloja, viitehenkilö määritellään perheasematietojen ja ikätietojen perusteella.

Katso *asutokunta*.

Liite 2

Elinvaiheluokitus

YKSIN ASUVA, ikä

- 24
25 - 29
30 - 34
35 - 44
45 - 54
55 - 64
65 - 74
75+

VÄHINTÄÄN KAKSI HENKI- LÖÄ (EI PERHE)

Viitehenkilön ikä:

- 24
25 - 29
30 - 34
35 - 44
45 - 54
55 - 64
65 - 74
75+

LAPSETON PARI

Lapseton aviopari

Viitehenkilön ikä:

- 24
25 - 29
30 - 34
35 - 44
45 - 54
55 - 64
65 - 74
75+

Lapseton avopari

Viitehenkilön ikä:

- 24
25 - 29
30 - 34
35 - 44
45 - 54
55 - 64
65 - 74
75+

YHDEN VANHEMMAN PERHE

Äiti ja lapsia

Kaikki lapset alle 3 v.
Nuorin lapsi alle 3 v.
Kaikki lapset alle 7 v.
Nuorin lapsi alle 7 v.
Nuorin lapsi 7 - 12 v.

Nuorin lapsi 13 - 17 v.
Nuorin lapsi 18 - 24 v.
Kaikki lapset vähintään 25 v.

Isä ja lapsia

Kaikki lapset alle 3 v.
Nuorin lapsi alle 3 v.
Kaikki lapset alle 7 v.
Nuorin lapsi alle 7 v.
Nuorin lapsi 7 - 12 v.
Nuorin lapsi 13 - 17 v.
Nuorin lapsi 18 - 24 v.
Kaikki lapset vähintään 25 v

AVIOPARI JA LAPSIA

Kaikki lapset alle 3 v.
Nuorin lapsi alle 3 v.
Kaikki lapset alle 7 v.
Nuorin lapsi alle 7 v.
Nuorin lapsi 7 - 12 v.
Nuorin lapsi 13 - 17 v.
Nuorin lapsi 18 - 24 v.
Kaikki lapset vähintään 25 v

AVOPARI JA LAPSIA

Avopari ja yhteisiä lapsia
Kaikki lapset alle 3 v.
Nuorin lapsi alle 3 v.
Kaikki lapset alle 7 v.
Nuorin lapsi alle 7 v.
Nuorin lapsi 7 - 12 v.
Nuorin lapsi 13 - 17 v.
Nuorin lapsi 18 - 24 v.
Kaikki lapset vähintään 25 v.
Avopari ja vain ei-yhteisiä lapsia
Kaikki lapset alle 3 v.
Nuorin lapsi alle 3 v.
Kaikki lapset alle 7 v.
Nuorin lapsi alle 7 v.
Nuorin lapsi 7 - 12 v.
Nuorin lapsi 13 - 17 v.
Nuorin lapsi 18 - 24 v.
Kaikki lapset vähintään 25 v

MUUT

Lapseton aviopari ja muita henkilöitä

Viitehenkilön ikä:

- 24
25 - 29
30 - 34
35 - 44

45 - 54
55 - 64
65 - 74
75+

Lapseton avopari ja muita Viitehenkilön ikä:

- 24
25 - 29
30 - 34
35 - 44
45 - 54
55 - 64
65 - 74
75+

Yhden vanhemman perhe ja muita henkilöitä

Kaikki lapset alle 3 v.
Nuorin lapsi alle 3 v.
Kaikki lapset alle 7 v.
Nuorin lapsi alle 7 v.
Nuorin lapsi 7 - 12 v.
Nuorin lapsi 13 - 17 v.
Nuorin lapsi 18 - 24 v.
Kaikki lapset vähintään 25 v.
Avioparilapsiperhe ja muita
Kaikki lapset alle 3 v.
Nuorin lapsi alle 3 v.
Kaikki lapset alle 7 v.
Nuorin lapsi alle 7 v.
Nuorin lapsi 7 - 12 v.
Nuorin lapsi 13 - 17 v.
Nuorin lapsi 18 - 24 v.
Kaikki lapset vähintään 25 v.
Avoparilapsiperhe ja muita
Kaikki lapset alle 3 v.
Nuorin lapsi alle 3 v.
Kaikki lapset alle 7 v.
Nuorin lapsi alle 7 v.
Nuorin lapsi 7 - 12 v.
Nuorin lapsi 13 - 17 v.
Nuorin lapsi 18 - 24 v.
Kaikki lapset vähintään 25 v.
Vähintään kaksi perhettä
Nuorin lapsi alle 3 v.
Kaikki lapset alle 3 v.
Nuorin lapsi alle 7 v.
Kaikki lapset alle 7 v.
Nuorin lapsi 7 - 12 v.
Nuorin lapsi 13 - 17 v.
Nuorin lapsi 18 - 24 v.
Kaikki lapset vähintään 25 v.

Liite 3

Rakennusluokitus 1994

A Asuinrakennukset

- 01 Erilliset pientalot
- 011 Yhden asunnon talot
- 012 Kahden asunnon talot
- 013 Muut erilliset pientalot
- 02 Rivi- ja ketjutalot
- 021 Rivitalot
- 022 Ketjutalot
- 03 Asuinkerrostalot
- 032 Luhtitalot
- 039 Muut kerrostalot

B Vapaa-ajan asuinrakennukset

- 04 Vapaa-ajan asuinrakennukset
- 041 Erilliset vapaa-ajan rakennukset

C Liikerakennukset

- 11 Myymälärakennukset
- 111 Myymälähallit
- 112 Liike- ja tavaratalot, kauppakeskukset
- 119 Muut liikerakennukset
- 12 Majoitusliikerakennukset
- 121 Hotellit, motellit, matkustajakodit, kylpylähotellit
- 123 Loma-, lepo- ja virkistyskodit
- 124 Vuokrattavat lomamökkit ja -osakkeet (liike-toiminnallisesti)
- 129 Muut majoitusliikerakennukset
- 13 Asuntolarakennukset
- 131 Asuntolat, vanhusten palvelutalot asuntolahotellit jne.
- 139 Muut majoitusrakennukset
- 14 Ravintolat yms.
- 141 Ravintolat, ruokalat ja baarit

D Toimistorakennukset

- 15 Toimistorakennukset
- 151 Toimistorakennukset

E Liikenteen rakennukset

- 16 Liikenteen rakennukset
- 161 Rautatie- ja linja-autoasemat, lento- ja satama-terminaalit
- 162 Kulkuneuvojen suoja- ja huoltorakennukset
- 163 Pysäköintitalot
- 164 Tietoliikenteen rakennukset
- 169 Muut liikenteen rakennukset

F Hoitoalan rakennukset

- 21 Terveystalorakennukset
- 211 Keskussairaalat
- 213 Muut sairaalat

- 214 Terveyskeskukset
- 215 Terveystalorakennukset (mm. kuntoutuslaitokset)
- 219 Muut terveystalorakennukset
- 22 Huoltolaitosrakennukset
- 221 Vanhainkodit
- 222 Lastenkodit, koulukodit
- 223 Kehitysvammaisten hoitolaitokset
- 229 Muut huoltolaitosrakennukset
- 23 Sosiaalitoimen muut rakennukset
- 231 Lasten päiväkodit
- 239 Muut sosiaalitoimen rakennukset
- 24 Vankilat
- 241 Vankilat

G Kokoontumisrakennukset

- 31 Teatteri- ja konserttirakennukset
- 311 Teatterit, konsertti- ja kongressitalot, oopperat
- 312 Elokuvateatterit
- 32 Kirjasto-, museo- ja näyttelyhallirakennukset
- 322 Kirjastot
- 323 Museot, taidegalleriat
- 324 Näyttelyhallit
- 33 Seura-, kerho- yms. rakennukset
- 331 Seurain-, nuorisoyms. talot
- 34 Uskonnollisten yhteisöjen rakennukset
- 341 Kirkot, kappelit, luostarit, rukoushuoneet
- 342 Seurakuntatalot
- 349 Muut uskonnollisten yhteisöjen rakennukset
- 35 Urheilu- ja kuntoilurakennukset
- 351 Jäähallit
- 352 Uimahallit
- 353 Tennis-, squash- ja sulkapallohallit
- 354 Monitoimi- ja muut urheiluhallit
- 359 Muut urheilu- ja kuntoilurakennukset
- 36 Muut kokoontumisrakennukset
- 369 Muut kokoontumisrakennukset

H Opetusrakennukset

- 51 Yleissivistävien oppilaitosten rakennukset
- 511 Peruskoulut, lukiot ja muut
- 52 Ammatillisten oppilaitosten rakennukset
- 521 Ammatilliset oppilaitokset
- 53 Korkeakoulu- ja tutkimuslaitosrakennukset
- 531 Korkeakoulut
- 532 Tutkimuslaitosrakennukset
- 54 Muut opetusrakennukset
- 541 Järjestöjen, liittojen, työnantajien yms. opetusrakennukset
- 549 Muut opetusrakennukset

J Teollisuusrakennukset

- 61 Energiantuotanto yms. rakennukset
- 611 Voimalaitosrakennukset
- 613 Yhdyskuntatekniikan rakennukset
- 69 Muut teollisuuden tuotantorakennukset
- 691 Teollisuushallit
- 692 Teollisuus- ja pienteollisuustalot
- 699 Muut teollisuuden tuotantorakennukset

K Varastorakennukset

- 71 Varastorakennukset
- 711 Teollisuusvarastot
- 712 Kauppavarastot
- 719 Muut varastorakennukset

L Palo- ja pelastustoimen rakennukset

- 72 Palo- ja pelastustoimen rakennukset
- 721 Paloasemat
- 722 Väestönsuojat
- 729 Muut palo- ja pelastustoimen rakennukset ml. hälytyskeskukset

M Maatalousrakennukset

- 81 Kotieläinrakennukset
- 811 Navetat, sikalat, kanalat yms.
- 819 Eläinsuojat, ravihevostallit, maneesit
- 89 Muut maatalous rakennukset
- 891 Viljankuivaamot ja viljan säilytysrakennukset, siilot
- 892 Kasvihuoneet
- 893 Turkistarhat
- 899 Muut maa-, metsä- ja kalatalouden rakennukset

N Muut rakennukset

- 931 Saunarakennukset
- 941 Talousrakennukset
- 999 Muut rakennukset

Rakennuskantaan ei lueta maatalousrakennuksia, vapaa-ajan rakennuksia eikä ” muita rakennuksia” paitsi silloin, kun ko. rakennuksissa on asuttuja asuntoja tai toimitiloja.

Liite 4

Kunnittaiset ja osa-alueittaiset taulukot

Asuinolot

Taulukot maakunnittain, seutukunnittain ja kunnittain

A01D	Asuntoväestö sukupuolen, iän ja asumistason mukaan 31.12.2002
A03DH	Asuntoväestö asuntokunnan henkilöluvun ja asunnon huoneistotyyppin mukaan 31.12.2002
A06D2	Asuntoväestö talotyyppin, hallintaperusteen ja asuntokunnan henkilöluvun mukaan 31.12.2002
A07D2	Asuntoväestö talotyyppin, hallintaperusteen ja asunnon huoneluvun mukaan 31.12.2002
A08D2	Asuntoväestö talotyyppin, hallintaperusteen ja asumistason mukaan 31.12.2002
A02D	Asuntokunnat henkilöluvun ja asumistiheyden mukaan 31.12.2002

A03D	Asuntokunnat henkilöluvun ja asunnon huoneistotyyppin mukaan 31.12.2002
A04D	Asuntokunnat asunnon pinta-alan ja asuntokunnan henkilöluvun mukaan 31.12.2002
A05D	Vanhusasuntokunnat talotyyppin ja varustetason mukaan 31.12.2002
A01A	Asuntokunnat talotyyppin ja asuntokunnan henkilöluvun mukaan 31.12.2002

Kunnan osa-alueittain

A01E	Asuntokunnat talotyyppin ja henkilöluvun mukaan 31.12.2002
A02E	Vanhusasuntokunnat vanhimman henkilön iän ja varustetason mukaan 31.12.2002

Asunnot

Taulukot maakunnittain, seutukunnittain ja kunnittain

R01A	Asunnot talotyyppin, varustetason ja rakennusvuoden mukaan 31.12.2002
R01D	Asunnot talotyyppin, käytössäolotilanteen ja hallintaperusteen mukaan 31.12.2002
R02D	Asunnot käytössäolotilanteen, huoneluvun, talotyyppin ja asumisväljyyden mukaan 31.12.2002
R03D	Asunnot hallintaperusteen, varusteiden ja huoneistotyyppin mukaan 31.12.2002

R04D	Asunnot pinta-alaluokittain talotyyppin ja käytössäolotilanteen mukaan 31.12.2002
------	---

Kunnan osa-alueittain

R01E	Asunnot talotyyppin, varustetason ja rakennusvuoden mukaan 31.12.2002
R02E	Asunnot hallintaperusteen, talotyyppin ja käytössäolotilanteen mukaan 31.12.2002
R03E	Asunnot huoneistotyyppin ja hallintaperusteen mukaan 31.12.2002

Rakennukset

Taulukot maakunnittain, seutukunnittain ja kunnittain

R05D	Rakennukset käyttötarkoituksen, kerrosalan ja rakennusvuoden mukaan 31.12.2002
R06D	Rakennukset käyttötarkoituksen ja varusteiden mukaan 31.12.2002

R09D	Rakennukset käyttötarkoituksen, lämmitystavan ja lämmitysaineen mukaan 31.12.2002
------	---

Kunnan osa-alueittain

R04E	Rakennukset käyttötarkoituksen ja rakennusvuoden mukaan 31.12.2002
------	--

Bilaga 1

Begrepp och definitioner

Boendenivå
 Boendetäthet
 Bostad
 Bostadens användningssyfte
 Bostadsbefolkning
 Bostadshushåll
 Bostädernas medelstorlek
 Bränsle ->Värmekälla
 Byggnad
 Byggnadens användningssyfte
 Byggnads- eller ombyggnadsår
 Byggnadsmaterial
 Ekonomisk region
 Familj
 Familjetyp
 Hustyp
 Huvudstadsregionen
 Inkomster -> Statsskattepliktiga inkomster
 Internat
 Kommun
 Konsumtionsenhet
 Kök
 Kökstyp
 Landskap
 Livsfas
 Län
 Nätanslutningar
 Referensperson
 Regionkommun -> Ekonomisk region
 Rum och rumsantal
 Statistisk kommungruppering
 Statsskattepliktiga inkomster
 Trångboddhet
 Upplåtelseform
 Uppvärmningssätt
 Utrustning
 Utrustningsnivå ->Boendenivå
 Våningsantal
 Våningsyta
 Värmekälla
 Yta
 Åldringsbostadshushåll
 Ägartyp

Boendenivå

Vid klassificeringen av boendenivån indelas bostadshushållen först enligt boendetäthet i tre klasser på basis av antalet personer i bostadshushållet och antalet rum i bostaden. Klassificeringsgrunderna presenteras i

figur. Sedan år 1989 räknas inte köket med som ett separat rum vid beräkning av rumsantalet.

Bostads- hushål- lens	Rumsantal, köket inte medräknat										R y m l i g	
	1	2	3	4	5	6	7	8	9	10+		
Per- son- an- tal	1			0	0	0	0	0	0	0		
	2	X			0	0	0	0	0	0		
	3	X	X			0	0	0	0	0		
	4	X	X	X			0	0	0	0		
	5	X	X	X	X			0	0	0		
	6	X	X	X	X	X						
	7+	X	X	X	X	X	X					
		Trång					Normal					

X=trång bostad, 0=rymlig bostad

Figur. Klassificering av boendenivå

Varje boendetäthetsklass indelas ytterligare enligt bostadens utrustningsnivå på följande sätt:

välutrustad bostad: bostaden omfattar vattenledning, avlopp, varmvatten, WC, tvättutrymmen (antingen dusch/badrum eller bastu i lägenheten) samt central- eller elvärme

bristfälligt utrustad bostad: bostaden saknar endast tvättutrymmen och/eller centralvärme (eller elvärme)

ytterst bristfälligt utrustad bostad: bostaden saknar något av följande: vattenledning, avlopp, varmvatten eller WC.

Se *boendetäthet, bostad, utrustning*.

Boendetäthet

Boendetätheten är ett relationstal som uttrycker relationen mellan bostadens storlek och antalet personer som bor i bostaden. Bostadens storlek anges antingen i antal rum eller som yta.

Se *bostad, bostadsyta, rumsantal*.

Bostad

Med bostad avses en helhet som är avsedd för åretruntboende, som består av ett eller flera bostadsrum och som är utrustad med kök, kokvrå eller kokutrymme. En bostad bör ha en lägenhetsyta på minst 7 m². Varje bostad skall ha en egen direkt ingång. Som ingång räknas också en separat ytterveranda (farstu) i t.ex. ett egnahemshus. Om inträde till bostaden förutsätter passage via utrymmen som egentligen hör till en annan bostadslägenhet, anses den

förstnämnda inte utgöra en separat bostadslägenhet, utan de två helheterna bildar en enda bostadslägenhet.

Bostadens användningssyfte

Bostäder klassificeras enligt användningssyftet i permanent bebodda, tillfälligt bebodda bostäder och i bostäder som inte är i bostadsbruk.

En bostad anses vara **permanent bebodd** om där enligt det centrala befolkningsregistret stadigvarande bor minst en person.

En bostad betraktas som **tillfälligt bebodd** om där enligt det centrala befolkningsregistret finns tillfälliga boende men inte en enda stadigvarande.

En bostad är **inte i bostadsbruk** om där enligt det centrala befolkningsregistret inte finns någon boende, vare sig stadigvarande eller tillfälligt.

Byggnads- och lägenhetsuppgifterna i det centrala befolkningsregistret omfattar bostäder som i verkligheten inte används som bostäder. Sådana bostäder ingår inte i statistiken över bostadsbeståndet då man på basis av andra registeruppgifter har kunnat konstatera att det rör sig om felregistreringar eller bortfall.

Se *bostad, upplåtelseform*.

Bostadsbefolkning

Till bostadsbefolkningen hör alla personer som vid utgången av år 2001 var stadigvarande bosatta i egentliga bostäder. Personer som stadigvarande bor på anstalt eller som bor i internat eller utomlands eller är bostadslösa hör inte till bostadsbefolkningen. Personer som bor i byggnader som klassificerats som internat och vars bostäder inte uppfyller definitionen på bostadslägenhet, räknas inte till bostadsbefolkningen.

Familjepopulationen avviker från bostadsbefolkningen i det att den förre även omfattar personer som bor på internat.

Se *befolkning, bostad, bostadshushåll, internat*.

Bostadshushåll

Ett bostadshushåll bildas av alla de personer som stadigvarande bor i samma bostadslägenhet. I bostadshushåll ingår inte personer som stadigvarande bor på anstalt eller utomlands, personer som är bostadslösa och personer med okänd vistelseort. Bostadshushåll kan inte heller bildas av personer som bor i byggnader som har klassificerats som internat och vars bostäder inte motsvarar definitionen på en bostadslägenhet.

Begreppet bostadshushåll togs i bruk vid folkräkningen 1980. Vid tidigare folkräkningar användes begreppet hushåll (matlag). Ett hushåll bildades av familjemedlemmar och andra personer, som bodde tillsammans och som hade gemensamt mathushåll. En underhyresgäst med eget mathushåll bildade ett eget matlag. Fr.o.m. 1980 hör en underhyresgäst till samma bostadshushåll som de övriga personerna i bostaden.

Se *bostad, bostadsbefolkning, internat, åldringsbostadshushåll, referensperson*.

Bostädernas medelstorlek

Bostädernas medelstorlek erhålls då bostadslägenheternas sammanlagda yta divideras med det totala antalet bostäder.

Byggnad

Med byggnad avses en fast, fristående konstruktion med egen ingång som är uppförd på den plats där den är belägen, och som innefattar ett för olika funktioner avsett övertäckt utrymme som i allmänhet avgränsas av ytterväggar eller andra väggar som avskiljer det från andra konstruktioner (byggnader).

Bergrum eller andra underjordiska utrymmen, vars inryta huvudsakligen består av bergvägg eller motsvarande och/eller utrymmen som inte omfattar konstruktioner som är jämförbara med innerkonstruktionerna i egentliga husbyggnader - t.ex. underjordiska oljecisterner - räknas inte som byggnader.

Skjul av lätt konstruktion, kiosker o.dyl. som inte innefattar utrymmen som avgränsas av slutna väggar, samt husvagnar, fartyg o.dyl. anses inte heller utgöra byggnader.

Statistiken över byggnadsbeståndet omfattar inte

- fritidshus
- byggnader för vätskeupplag
- byggnader som enbart används inom lantbruksproduktion
- bastubyggnader i anslutning till bostadsbyggnader
- ekonomibyggnader i anslutning till bostadsbyggnader
- byggnader som i sin helhet är i andra länders ambassaders bruk
- försvarsmaktens byggnader
- skyddsrum

utom då byggnaderna är bebodda eller då de omfattar verksamhetslokaler. Fritidshus som är stadigvarande bebodda är jämställt med fristående småhus. Uppgifterna om byggnader har erhållits ur det centrala befolkningsregistret.

Byggnadens användningssyfte

Byggnadens användningssyfte bestäms i enlighet med det ändamål för vilket största delen av byggnadens våningsyta används.

Huvudgrupperna i byggnadsklassificeringen är:

- bostadsbyggnader
- affärsbyggnader
- kontorsbyggnader
- trafikbyggnader
- vårdbyggnader
- byggnader för samlingslokaler
- undervisningsbyggnader

- industribyggnader
- lagerbyggnader
- byggnader för brand- och räddningsväsendet
- övriga byggnader

Byggnadsklassificeringen presenteras i Statistikcentralens handbok "Byggnadsklassificering 1994". Bilaga 3.

Alla klasser i byggnadsklassificeringen har inte tagits med i byggnadsbeståndet.

Byggnads- eller ombyggnadsår

Med byggnadsår avses det år byggnaden blev färdig för användning. Om byggnadsåret är tidigare än 1980 har också ombyggnadsåret kunnat uppges som byggnadsår.

Byggnadsmaterial

Med byggnadsmaterial avses det material som byggnadens bärande konstruktioner i huvudsak är gjorda av. Byggnadsmaterialet klassificeras enligt följande:

- sten
- betong, lättbetong
- tegel
- stål
- trä
- annat, okänt

Ekonomisk region

NUTS (Nomenclature of territorial units for statistics) är Europeiska unionens statistiska system för områdesindelning och det tillämpas i statistik som är gemensam för EU. Finlands NUTS 4-områdesindelning bygger på ekonomiska regioner. De utgör en av de grundläggande områdesindelningarna i den finländska regionalpolitiken inom EU. Detta innebär att de områden som får stöd av EU fastställs enligt ekonomisk region. Indelningen i ekonomiska regioner baserar sig på kommunerna och den fastställs av Inrikesministeriet. År 2003 fanns det 82 ekonomiska regioner i Finland

Familj

En familj utgörs av gifta eller samboende par som bor tillsammans och av deras barn, av endera föräldern tillsammans med sina barn, samt av gifta och samboende par utan barn. Till bostadsbefolkningen hör alla familj som vid utgången av år 2002 var stadigvarande bosatta i egentliga bostäder. Familjepopulationen som hör till bostadsbefolkningen avviker från familjepopulationen idet att den omfattar inte familjer som bor på internat.

Familjetyp

Familjerna indelas i följande typer:

- gift par utan barn

- sambor utan barn
- gift par med barn
- sambor med barn
- mor och barn
- far och barn

Gift eller samboende par utan barn avser ett par som aldrig har haft barn eller vars barn inte längre bor med föräldrarna.

Hustyp

Bostäder klassificeras enligt hustyp på följande sätt:

Fristående småhus. Till denna grupp räknas bostadshus med 1–2 bostäder, parhus samt med småhus jämförbara fristående bostadsbyggnader (permanent bebodda fritidshus).

Rad- och kedjehus. Till denna grupp hör bostadsbyggnader som består av minst tre sammanbyggda småhus.

Flervåningsbostadshus. Till denna grupp hör hus med minst tre bostäder, där minst två bostäder finns ovanpå varandra i det fall att huset inte kan föras till någon av de föregående klasserna.

Annan byggnad. Gruppen omfattar också byggnader av okänd hustyp.

Huvudstadsregionen

Helsingfors, Esbo, Grankulla och Vanda.

Internat

Med internat (specialkonstruerat internat) avses en byggnad avsedd för kollektivt boende där invånarna har gemensamt kök, vardagsrum och/eller gemensamma sanitetsutrymmen. I ett internat av denna typ finns det i allmänhet inga egentliga bostadslägenheter. Byggnadstekniskt avviker ett specialkonstruerat internat inte nämnvärt från en inkvarteringsbyggnad. Internat är avsedda för specialgrupper, såsom äldre, handikappade e.dyl. Vanliga bostadsbyggnader som har uppförts med tanke på specialgrupper men som till sin utrymmesfördelning inte avviker från det normala (t.ex. gemensamma utrymmen) betraktas inte som internatbyggnader.

En bostad som befinner sig i en byggnad som till användningssyftet klassificerats som internatbyggnad, betraktas som normal bostad om den har följande egenskaper:

- rumsantalet (inkl. kök) större än ett,
- åtminstone kök eller kokvrå,
- WC och
- dusch, badkar eller bastu i lägenheten.

Internatbostäderna beskrivs inte som en egen grupp, utan de räknas till det normala bostadsbeståndet. De internatbostäder som inte uppfyller ovannämnda villkor har överhuvudtaget inte noterats i statistiken över bostadsbeståndet.

Se *bostad, bostadshushåll, bostadsbefolkning*.

Kommun

I publikation användes kommunbaserade indelningar 2003. År 2003 fanns det 446 kommuner i Finland. Kommunerna har traditionellt indelats i två grupper: städer och övriga kommuner.

En förteckning över kommuner, kommunformer och ändringar i dessa ingår i Statistikcentralens publikation Kommunerna.

Se *statistisk kommungruppering*.

Konsumtionsenhet

Storleken på en konsumtionsenhet som utgörs av ett bostadshushåll anges som summan av viktvärdena för medlemmarna. Enligt internationella rekommendationer fastställs värdet som konsumtionsenhet för varje medlem i bostadshushållet enligt följande:

- den första vuxna (minst 18 år) = 1,0
- varje följande person som fyllt 18 år = 0,7
- varje person under 18 år = 0,5

Om det bara finns personer som inte fyllt 18 år i bostadshushållet har den första personen värdet 1,0 och de följande 0,5.

Kök

Ett kök är ett rum som är inrett med tanke på matlagning. Ett utrymme som är inrett för matlagning, men som är mindre än 7 kvadratmeter, betraktas som kokvrå eller kokutrymme.

Se *rum och rumsantal*.

Kökstyp

- **Ett kök** är ett rum som är inrett med tanke på matlagning
- **Kokvrå** är ett utrymme mindre än 7 kvadratmeter som är inrett för matlagning (kokutrymme).
- **Okänd:** uppgiften om köket saknas eller kokutrymme finns ej.

Landskap

År 2003 fanns det 20 landskap i Finland. I statistikföring används landskapsindelningen allt mer i stället för länsindelningen. Landskapen bildar NUTS 3-nivån i Finlands indelning i NUTS-områden. NUTS (Nomenclature of territorial units for statistics) är Europeiska unionens system för statistisk områdesindelning. Klassificeringen tillämpas i statistik som är gemensam för EU.

Landskapen är:

- Nyland
- Östra-Nyland
- Egentliga Finland
- Satakunta
- Egentliga Tavastland
- Birkaland
- Päijät-Häme

- Kymmenedalen
- Södra Karelen
- Södra Savolax
- Norra Savolax
- Norra Karelen
- Mellersta Finland
- Södra Österbotten
- Österbotten
- Mellersta Österbotten
- Norra Österbotten
- Kajanaland
- Lappland
- Åland

Se *ekonomisk region*.

Livsfas

Avsikten med livsfasindelningen är att särskilja mellan bostadshushållens olika livsskeden, som i allmänhet skiljer sig från varandra med avseende på inkomster och konsumtion. Livsfasindelningen görs utgående från bostadshushållstyp, referenspersonens ålder och barnens ålder (se bilaga 2).

Bostadshushållets livsfaskede beskrivs med hjälp av referenspersonens ålder i det fall att bostadshushållet inte omfattar en familj (enpersonshushåll, barnlösa hushåll med minst två personer). På samma sätt gör man i fråga om barnlösa gifta och samboende par. Barnfamiljers livsskeden beskrivs däremot med hjälp av barnets eller barnens ålder. Sedan år 1993 har familjer som består av samboende par med barn och familjer som består av gifta par med barn klassificerats för sig.

Se *referensperson*.

Län

År 2003 fanns det 5 län i Finland och dessutom Landskapet Åland.

- Södra Finlads län
- Västra Finlads län
- Östra Finlads län
- Uleåborgs län
- Lapplands län
- Landskapet Åland

En förteckning över kommunerna i länen och ändringar i de regionala indelningarna ingår i Statistikcentralens publikation Kommunerna.

Se *landskap*.

Nätanslutningar

En byggnads nätanslutningar är:

- avlopp
- vattenledning
- el
- naturgas

Referensperson

En referensperson har bestämts för bostadshushåll och familjer. Med referenspersonen avses den person som har de största inkomsterna i bostadshushållet. Uppgiften om inkomst baserar sig på de statsskattepliktiga inkomsterna under statistikåret. Om den person som har de största inkomsterna är under 25 år och klassificerats som barn, antecknas emellertid inte denna som referensperson för bostadshushållet. I ett sådant fall bestäms referenspersonen inte bara enligt inkomstuppgifterna utan också på basis av uppgifter om ställning i familjen och ålder. Om ingen i bostadshushållet har statsskattepliktiga inkomster bestäms referenspersonen på basis av uppgifter om ställning i familjen och ålder.

Referenspersonen används t.ex. vid produktion av uppgifter om socioekonomisk ställning eller näringsgren för hela befolkningen.

Se *bostadshushåll*.

Rum och rumsantal

Ett rum är ett utrymme med fönster, en golvyta på minst 7 m² och en medelhöjd på minst 2 meter. En farstu, veranda, sovalkov eller annat motsvarande utrymme betraktas inte som ett rum. Rumsantalet inkluderar inte i allmänhet köket.

Statistisk kommungruppering

Statistikcentralen har tagit i bruk en statistisk kommunindelning fr.o.m. år 1989. Denna indelning gör en bättre åtskillnad mellan städer och landsbygd än den administrativa indelningen i städer och övriga kommuner.

Kommunerna grupperas i tre grupper på basis av tätortsbefolkningens andel och folkmängden i den största tätorten:

1. urbana kommuner
2. tätortskommuner
3. landsbygdskommuner

Till urbana kommuner förs de kommuner där minst 90 procent av befolkningen bor i tätorter eller där folkmängden i den största tätorten är minst 15 000.

Tätortskommuner är däremot de kommuner där minst 60 procent, men under 90 procent, av befolkningen bor i tätorter och där folkmängden i den största tätorten är minst 4 000 men under 15 000.

Till landsbygdskommuner förs de kommuner där mindre än 60 procent av befolkningen bor i tätorter och där folkmängden i den största tätorten är under 15 000 samt de kommuner där minst 60 men under 90 procent av befolkningen bor i tätorter och där folkmängden i den största tätorten är under 4 000.

En förteckning över kommuner, kommunformer och förändringar i dessa ingår i Statistikcentralens publikation *Kommunerna*.

Se *kommun*.

Statsskattepliktiga inkomster

Uppgifterna grundar sig på uppgifterna i skattestyrelsens beskattningsdatabas över statsskattepliktiga inkomster år 2001. Som statsskattepliktiga inkomster har räknats inkomster på minst 10 mark.

De statsskattepliktiga inkomsterna indelas enligt inkomstkälla i följande typer:

Löneinkomster (förskottsskattepliktiga löneinkomster, sjöfartsinkomst, kostnadsersättning som betalas av arbetsgivare, semesterlön inom byggnadsbranschen, reservistlön, inkomst i utlandet som beskattas i Finland, värdet av anskaffningsarbete i skogsbruk, värdet av anskaffningsarbete i sammanslutning samt lösen, betjäningssavgifter o.dyl. förskottsskattepliktiga inkomster)

Företagarinkomster (förvärvs- och kapitalinkomster av gårdsbruk, förvärvs- och kapitalinkomster av näringsverksamhet samt inkomst av sammanslutning)

Övriga statsskattepliktiga inkomster (övriga förvärvsinkomster, pensionsinkomster, utkomstskyddsformåner vid arbetslöshet samt övriga socialskyddsformåner).

De statsskattepliktiga inkomsterna omfattar inte stipendier och understöd från offentliga sammanslutningar, löneinkomster i utlandet om arbetet varat minst ett halvt år, vissa socialskyddsformåner som utbetalats av den offentliga sektorn samt skattefria ränteinkomster.

En närmare utredning över olika inkomsttyper finns i Statistikcentralens publikation "Inkomst- och förmögenhetsstatistik".

Trångboddhet

Normerna för trångboddhet är följande:

- norm 1:** fler än två personer per rum, då köket räknas som ett separat rum.
- norm 2:** fler än två personer per rum, då köket inte räknas som ett separat rum.
- norm 3:** fler än en person per rum, då köket räknas som ett separat rum.
- norm 4:** fler än en person per rum, då köket inte räknas som ett separat rum.

De normer som tillämpats i statistiken har varierat från ett decennium till ett annat. Normerna 1 och 2 användes vid folkräkningarna 1970 och 1975. Uppgifter enligt norm 3 har producerats sedan år 1980. Norm 4 tillämpades för första gången i folkräkningen 1990. Norm 4 har sedan folkräkningen 1990 tillämpats också på klassificeringen av boendenivå. Tidigare användes norm 3.

Se *boendenivå*.

Upplåtelseform

En ny klassificering av upplåtelseform har tagits i bruk i statistiken för år 1998. I den nya klassificeringen indelas hyresbostäderna i aravahyresbostäder, räntestödshyresbostäder och andra (frifinansierade) hyresbostäder.

Bostäderna grupperas enligt upplåtelseform enligt följande:

Ägarbostad

- bostadens innehavare äger huset
- bostadens innehavare äger bostadsaktierna

Hyresbostad

- aravahyresbostad
- räntestödshyresbostad
- annan hyresbostad

Bostadsrättsbostad

Annan/okänd upplåtelseform

- t.ex. sytning, släktskap

I bostadsbeståndet anges upplåtelseform också för bostäder som inte är stadigvarande bebodda om de är belägna i arava- eller räntestödshyreshus eller i bostadsrättsbostad.

Uppgiften om upplåtelseform har kompletterats med statens bostadsfonds uppgifter om bostäder som producerats eller ombyggs med statsstöd. Uppgifter har erhållits såväl om aravahyreshus som om bostadsrättsbostad och räntestödshyreshus. Då man jämför uppgifterna om upplåtelseform med uppgifterna för år 1997 bör man ta i betraktande att statistiken över bostadsbeståndet inte tidigare innehöll uppgifter om aravahyresbostäder som färdigställdes efter år 1993, utan dessa ingick huvudsakligen i klassen övriga hyresbostäder.

Uppvärmningssätt

Med uppvärmningssätt avses det uppvärmningssätt som huvudsakligen används för att värma upp byggnaden. Uppgift om uppvärmningssätt ges även för bostäder och verksamhetslokaler.

Klassificeringen är följande:

- vattencentralvärme
- luftcentralvärme
- direkt eluppvärmning
- ugn- eller kaminuppvärmning
- ej fast värmeanordning
- okänt.

En byggnad med vattencentralvärme värms upp med cirkulerande vatten, en byggnad med luftcentralvärme med cirkulerande luft. Vid direkt eluppvärmning värms byggnaden upp direkt med ett fast värmeelement som är kopplat till elnätet eller på något motsvarande sätt.

Vid ugn- eller kaminuppvärmning uppvärms en värmemagasinerande mur (ugn) med ved eller något annat bränsle. Till ugnsuppvärmning hänförs också inmurade elektriska värmekondensatorer, fristående fasta oljevärmarer samt öppna spisar med varmluftscirkulation (inte i lättkonstruktion). Ugnar för bastuuppvärmning räknas inte som uppvärmningsanordningar.

Se *värmekälla*.

Utrustning

Uppgifterna om byggnadernas och bostädernas utrustning härstammar från byggnads- och bostadsuppgifterna i det centrala befolkningsregistret.

Bostadens utrustning:

- avlopp
- vattenledning
- WC
- varmvatten
- tvättutrymmen (dusch/badrum eller bastu)
- dusch eller badrum
- bastu i lägenheten
- central- eller elvärme.

Uppgifterna om bostädernas utrustning har använts då utrustningsnivån fastställdes.

Byggnadens utrustning:

- el
- avlopp
- vattenledning
- varmvatten
- hiss
- bastu i huset
- simbassäng
- maskinell ventilation
- skyddsrum.

Se *boendenivå*.

Våningsantal

I byggnadens våningsantal medräknas alla de huvudsakligen ovanför markytan belägna våningar, där det finns bostads- eller arbetsrum eller utrymmen i enlighet med byggnadens användningssyfte. Om antalet våningar är olika i olika delar av byggnaden, avser våningsantalet det största antalet våningar i byggnaden.

I fråga om byggnader som färdigställdes efter 1980 anges våningsantalet som ett medeltal med beaktande av helheten, om våningsytan i någon våning utgör en mycket liten del av våningsytan i byggnadens huvudsakliga våningar. T.ex. en stor industrihall i en våning med kontorslokaler med liten våningsyta i tre våningar anses ha våningsantalet ett.

Våningsyta

Till en byggnads våningsyta räknas våningarnas yta och den del av vindens eller källarvåningarnas yta där det finns bostads- eller arbetsrum eller andra utrymmen i enlighet med byggnadens huvudsakliga användningssyfte.

Våningsytan är den vågräta yta som begränsas av ytter- sidan av våningarnas väggar eller deras tänkta fortsättning vid öppningar eller dekorationsdetaljer i ytterväggarna.

Värmekälla

Med värmekälla avses det bränsle eller den värmekälla som huvudsakligen används för uppvärmning av byggnaden. Det ges uppgifter om värmekälla också för bostäder och verksamhetslokaler.

Klassificeringen är följande:

- fjärr- eller regionvärme
- olja, gas
- stenkol
- el
- ved, torv
- annan, okänd.

Se *uppvärmningssätt*.

Yta

En bostads yta beräknas enligt insidorna av de väggar som omsluter den. Till bostadens yta räknas också hjälputrymmen (hemvårdsutrymmen, klädrum, o.dyl.), badrum, hobbyrum, brasrum, tvätt- och omklädningsrum i bastu som är belägen i lägenheten, samt rum som används såsom arbetslokal, om där inte arbetar avlönad arbetskraft.

Till bostadsytan räknas inte garage, källare, bastu i oinredd bottenvåning, kalla förrådsutrymmen, balkong,

farstukvist, veranda, vindfång eller vindsutrymmen som inte används för boende.

Se *våningsyta*.

Åldringsbostadshushåll

Ett åldringsbostadshushåll är ett bostadshushåll där minst en av medlemmarna fyllt 65 år.

Se *bostadshushåll*.

Ägartyp

Byggnader indelas efter ägare i följande klasser:

- privatperson/stärbhus
- bostadsaktiebolag eller -andelslag
- fastighetsaktiebolag
- privat företag
- företag med statlig eller kommunal majoritet
- statligt eller kommunalt affärsverk
- bank eller försäkringsanstalt
- kommun
- staten
- socialskyddsfond
- religiöst samfund, stiftelse, parti e.dyl.
- annan eller okänd.

Bilaga 2 Livsfasindelning

ENSAMSTÅENDE, ålder

- 24
25 - 29
30 - 34
35 - 44
45 - 54
55 - 64
65 - 74
75+

MINST TVÅ PERSONER

(INTE FAMILJ)

referenspersonens ålder
- 24
25 - 29
30 - 34
35 - 44
45 - 54
55 - 64
65 - 74
75+

PAR UTAN BARN

Äkta makar utan barn,

referenspersonens ålder
- 24
25 - 29
30 - 34
35 - 44
45 - 54
55 - 64
65 - 74
75+

Sambor utan barn,

referenspersonens ålder
- 24
25 - 29
30 - 34
35 - 44
45 - 54
55 - 64
65 - 74
75+

EN FÖRÄLDER FAMILJER

Mor och barn

Alla barn under 3 år
Yngsta barn under 3 år
Alla barn under 7 år
Yngsta barn under 7 år
Yngsta barn 7 - 12 år
Yngsta barn 13 - 17 år

Yngsta barn 18 - 24 år
Alla barn minst 25 år

Far och barn

Alla barn under 3 år
Yngsta barn under 3 år
Alla barn under 7 år
Yngsta barn under 7 år
Yngsta barn 7 - 12 år
Yngsta barn 13 - 17 år
Yngsta barn 18 - 24 år
Alla barn minst 25 år

ÄKTA MAKAR OCH BARN

Alla barn under 3 år
Yngsta barn under 3 år
Alla barn under 7 år
Yngsta barn under 7 år
Yngsta barn 7 - 12 år
Yngsta barn 13 - 17 år
Yngsta barn 18 - 24 år
Alla barn minst 25 år

SAMBOR MED BARN

Sambor med gemensamma barn

Alla barn under 3 år
Yngsta barn under 3 år
Alla barn under 7 år
Yngsta barn under 7 år
Yngsta barn 7 - 12 år
Yngsta barn 13 - 17 år
Yngsta barn 18 - 24 år
Alla barn minst 25 år

Sambor med endast icke gemensamma barn

Alla barn under 3 år
Yngsta barn under 3 år
Alla barn under 7 år
Yngsta barn under 7 år
Yngsta barn 7 - 12 år
Yngsta barn 13 - 17 år
Yngsta barn 18 - 24 år
Alla barn minst 25 år

ÖVRIGA

Äkta par utan barn samt andra personer

referenspersonens ålder:
- 24
25 - 29
30 - 34
35 - 44
45 - 54
55 - 64

65 - 74

75+

Sambor utan barn samt andra personer

referenspersonens ålder
- 24
25 - 29
30 - 34
35 - 44
45 - 54
55 - 64
65 - 74
75+

Familj med en förälder samt andra personer

Alla barn under 3 år
Yngsta barn under 3 år
Alla barn under 7 år
Yngsta barn under 7 år
Yngsta barn 7 - 12 år
Yngsta barn 13 - 17 år
Yngsta barn 18 - 24 år
Alla barn minst 25 år

Äkta makar med barn samt andra personer

Alla barn under 3 år
Yngsta barn under 3 år
Alla barn under 7 år
Yngsta barn under 7 år
Yngsta barn 7 - 12 år
Yngsta barn 13 - 17 år
Yngsta barn 18 - 24 år
Alla barn minst 25 år

Sambor med barn samt andra personer

Alla barn under 3 år
Yngsta barn under 3 år
Alla barn under 7 år
Yngsta barn under 7 år
Yngsta barn 7 - 12 år
Yngsta barn 13 - 17 år
Yngsta barn 18 - 24 år
Alla barn minst 25 år

Minst två familjer

Yngsta barn under 3 år
Alla barn under 3 år
Yngsta barn under 7 år
Alla barn under 7 år
Yngsta barn 7 - 12 år
Yngsta barn 13 - 17 år
Yngsta barn 18 - 24 år
Alla barn minst 25 år

Bilaga 3

Klassificering av byggnadens användningssyfte 1994

A Bostadsbyggnader

- 01 Fristående småhus
- 011 Hus med en bostad
- 012 Hus med två bostäder
- 013 Övriga fristående småhus
- 02 Rad- och kedjehus
- 021 Radhus
- 022 Kedjehus
- 03 Flervåningsbostadshus
- 032 Loftgångshus
- 039 Övriga flervåningsbostadshus

B Fritidsbostadshus

- 04 Fritidsbostadshus
- 041 Fritidsbostadshus

C Affärsbyggnader

- 11 Butiksbyggnader
- 111 Butikshallar
- 112 Affärs- och varuhus, handelscentra
- 119 Övriga butiksbyggnader
- 12 Byggnader för inkvarteringsanläggningar
- 121 Hotell o.dyl.
- 123 Semester-, vilo- och rekreationshem
- 124 Semesterstugor och -aktier som hyrs ut
- 129 Övriga byggnader för inkvarteringsanläggningar
- 13 Kollektivbostadsbyggnader
- 131 Kollektivbostadsbyggnader o.dyl.
- 139 Övriga kollektivbostadsbyggnader
- 14 Restauranger o.dyl.
- 141 Restauranger o.dyl.

D Kontorsbyggnader

- 15 Kontorsbyggnader
- 151 Kontorsbyggnader

E Trafikbyggnader

- 16 Trafikbyggnader
- 161 Järnvägs- och busstationer, flyg- och hamnterminaler
- 162 Garage och servicebyggnader för fordon
- 163 Parkeringshus
- 164 Telekommunikationsbyggnader
- 169 Övriga trafikbyggnader

F Vårdbyggnader

- 21 Hälsovårdsbyggnader
- 211 Centralsjukhus
- 213 Övriga sjukhus
- 214 Hälsocentraler
- 215 Specialbyggnader inom hälsovård
- 219 Övriga hälsovårdsbyggnader

22 Vårdanstaltsbyggnader

- 221 Ålderdomshem
- 222 Barnhem och skolhem
- 223 Vårdanstalter för utvecklingsstörda
- 229 Övriga vårdanstaltsbyggnader
- 23 Övriga byggnader inom socialväsendet
- 231 Barndaghem
- 239 Byggnader inom socialväsendet som inte klassificerats annorstädes
- 24 Fängelser
- 241 Fängelser

G Byggnader för samlingslokaler

- 31 Teater- och konsertbyggnader
- 311 Teatrar, opera-, konsert- och kongresshus
- 312 Biografer
- 32 Byggnader för bibliotek, museer och utställningshallar
- 322 Bibliotek och arkiv
- 323 Museer och konstgallerier
- 324 Utställningshallar
- 33 Förenings- och klubblokalsbyggnader o.dyl.
- 331 Förenings- och klubblokalsbyggnader o.dyl.
- 34 Byggnader för religiösa samfund
- 341 Kyrkor, kapell, kloster och bönehus
- 342 Församlingshus
- 349 Övriga byggnader för religiösa samfund
- 35 Idrotts- och motionsbyggnader
- 351 Ishallar
- 352 Simhallar
- 353 Tennis-, squash- och badmintonhallar
- 354 Allaktivitetshallar och övriga idrottshallar
- 359 Övriga idrotts- och motionsbyggnader
- 36 Övriga byggnader för samlingslokaler
- 369 Övriga byggnader för samlingslokaler

H Undervisningsbyggnader

- 51 Byggnader för allmänbildande läroanstalter
- 511 Byggnader för allmänbildande läroanstalter
- 52 Byggnader för yrkesläroanstalter
- 521 Byggnader för yrkesläroanstalter
- 53 Högskole- och forskningsanstaltsbyggnader
- 531 Högskolebyggnader
- 532 Forskningsanstaltsbyggnader
- 54 Övriga undervisningsbyggnader
- 541 Organisationers, förbunds, arbetsgivares o.dyl. undervisningsbyggnader
- 549 Undervisningsbyggnader som inte klassificerats annorstädes

J Industribyggnader

- 61 Byggnader för energiproduktion o.dyl.

611 Kraftverksbyggnader
613 Byggnader för samhällsteknik
69 Produktionsbyggnader inom industrin
691 Industrihallar
692 Industri- och småindustrihus
699 Övriga produktionsbyggnader inom industrin

K Lagerbyggnader

71 Lagerbyggnader
711 Industrilager
712 Handelslager
719 Övriga lagerbyggnader

L Byggnader för brand- och räddningsväsendet

72 Byggnader för brand- och räddningsväsendet
721 Brandstationer
722 Skyddsrum

729 Övriga byggnader för brand- och räddningsväsendet

M Lantbruksbyggnader

81 Husdjursbyggnader
811 Ladugårdar, svinhus, hönsårdar o.dyl. 819 Djurstall, stall för travhästar, maneger o.dyl.
89 Övriga lantbruksbyggnader
891 Spannmålstorkar och byggnader för uppbevaring av spannmål
892 Växthus
893 Pälsdjursfarmer
899 Övriga byggnader för jordbruk, skogsbruk och fiske

N Övriga byggnader

931 Bastubyggnader
941 Ekonomibygnader
999 Byggnader som inte klassificerats annorstädes

Bilaga 4

Kommunvisa och delområdesvisa tabeller

Boendeförhållanden

Tabeller efter landskap, ekonomisk region och kommun

A01D	Bostadsbefolkningen efter kön, ålder och boendenivå 31.12.2002
A03DH	Bostadsbefolkning efter personantal och bostadens lägenhetstyp 31.12.2002
A06D2	Bostadsbefolkning efter hustyp, upplåtelseform och bostadshushållets personantal 31.12.2002
A07D2	Bostadsbefolkning efter hustyp, upplåtelseform och bostadens rumsantal 31.12.2002
A08D2	Bostadsbefolkning efter hustyp, upplåtelseform och boendenivå 31.12.2002
A02D	Bostadshushållen efter personantal och boendetäthet 31.12.2002
A03D	Bostadshushållen efter personantal och bostadens lägenhetstyp 31.12.2002

A04D	Bostadshushållen efter bostadens våningsyta och bostadshushållets personantal 31.12.2002
A05D	Åldringsbostadshushåll efter hustyp och utrustningsnivå 31.12.2001
A01A	Bostadshushållen efter bostadshusets hustyp och personantal 31.12.2002

Efter delområde

A01E	Bostadshushållen efter bostadshusets hustyp och personantal 31.12.2002
A02E	Åldringsbostadshushåll efter den äldsta personens ålder och efter utrustningsnivån 31.12.2002

Bostäder

Tabeller efter landskap, ekonomisk region och kommun

R01A	Bostäderna efter hustyp, utrustningsnivå och byggnadsår 31.12.2002
R01D	Bostäderna efter hustyp, användningssyfte och upplåtelseform 31.12.2002
R02D	Bostäderna efter användningssyfte, antal rum, hustyp och boenderymlighet 31.12.2002
R03D	Bostäderna efter upplåtelseform, utrustning och lägenhetstyp 31.12.2002

R04D	Bostäderna efter våningsyta, hustyp och användningssyfte 31.12.2002
------	---

Efter delområde

R01E	Bostäderna efter hustyp, utrustningsnivå och byggnadsår 31.12.2002
R02E	Bostäderna efter upplåtelseform, hustyp och användningssyfte 31.12.2002
R03E	Bostäderna efter lägenhetstyp och upplåtelseform 31.12.2002

Byggnader

Tabeller efter landskap, ekonomisk region och kommun

R05D	Byggnader efter byggnadens användningssyfte, våningsyta och byggnadsår 31.12.2002
R06D	Byggnader efter användningssyfte och utrustning 31.12.2002
R09D	Byggnader efter användningssyfte, uppvärmningsätt och värmekälla 31.12.2002

Efter delområde

R04E	Byggnader efter användningssyfte och byggnadsår 31.12.2002
------	--

Appendix 1

Concepts and definitions

Average size of dwellings
Building
Connections to municipal networks
Construction material
Consumption unit
Dwelling
Dwelling density
Dwelling occupancy
Dwelling population
Elderly household-dwelling unit
Facilities
Family
Floor area
Gross floor area
Heating fuel/source of heat
Heating system
Helsinki metropolitan area
Household-dwelling unit
Income subject to state taxation
Intended use of building
Kitchen
Level of housing
Living space -> Level of housing
Municipality
Number of storeys
Overcrowding
Province
Reference person
Region
Residential home
Room and number of rooms
Stage in life
Standard of equipment ->Level of housing
Statistical classification of municipalities
Sub-regional unit
Tenure status of dwelling
Type of building
Type of family
Type of kitchen
Type of dwelling -> room, kitchen
Type of ownership of building
Year of construction

Average size of dwellings

The average size of dwellings is obtained by dividing the total floor area of dwellings by their number.

Building

A building refers to any independent structure permanently constructed or erected on its site. It has its own entrance and contains covered space intended for different purposes, usually enclosed within outer walls or walls separating it from other structures (buildings).

Caves and other subterranean spaces which are mainly enclosed within rock or similar walls and/or which do not contain structures comparable to the interior structures of buildings proper, for example underground oil tanks, are not buildings.

Stalls, kiosks etc. that do not contain space separated by closed walls, and transportable caravans, ships etc. are not classified as buildings.

The building stock statistics do not include:

- free-time residences
- buildings intended for storing liquids
- buildings used only in agricultural production
- sauna buildings belonging to residential buildings
- outhouses of residential buildings
- buildings entirely controlled by foreign missions
- buildings of the Armed Forces
- air raid shelters

except in cases where such buildings are occupied or contain business premises. Free-time residences which are permanently occupied are considered as detached houses. The data on buildings come from the Population Register Centre's population information system.

See *intended use of building*.

Connections to municipal networks

The following network connections are identified for a building:

- sewage
- running water
- electricity
- natural gas.

Construction material

Construction material refers to the material of which the supporting vertical structures of a building are mainly made. The following classification is used:

- stone
- concrete/ light concrete
- brick
- steel
- wood
- other, unknown.

Consumption unit

The size of the consumption unit represented by the household-dwelling unit is indicated as the sum of the weights of its members. In accordance with international recommendations the value of each member of a household-dwelling unit is determined as follows:

- first adult 18 and over = 1.0
- subsequent adults 18 and over = 0.7
- each person under 18 = 0.5.

If all persons in the household-dwelling unit are under 18, the weight of the first member is 1.0 and that of subsequent members 0.5.

Dwelling

A dwelling refers to a room or a suite of rooms which is intended for year-round habitation; is furnished with a kitchen, kitchenette or cooking area; and has a floor area of at least 7 square metres. Every dwelling must have its own entrance. A single-family house may be entered through an enclosed porch or veranda. If a dwelling is entered through the premises of another dwelling, it is not regarded as a separate dwelling but instead of the two constitute one dwelling.

Dwelling density - Housing density

Housing density is the ratio between the size of the dwelling and the number of persons living in it. Dwelling size is expressed either as the number of rooms or as the floor area of the dwelling.

See *dwelling, number of rooms, floor area.*

Dwelling occupancy

Dwelling units are classified according to their occupancy status into dwellings permanently occupied, dwellings temporarily occupied and dwellings not in residential use.

A dwelling is considered **permanently occupied** if according to the Population information system of the Population Register Centre it is permanently occupied by one or more people in that dwelling.

A dwelling is considered **temporarily occupied** if according to the Population information system of the Population Register Centre it is occupied by temporary but not permanent residents.

A dwelling is **not in residential use** if according to the Population information system of the Population Register Centre it is not occupied by either permanent or temporary residents.

The Population information system of the Population Register Centre's buildings and dwellings file include details on units that in reality are not in residential use or that are incorrectly registered. Such dwellings are not included in the dwelling stock statistics in cases where it has been possible to infer that they are errors or that they should be removed on the basis of other data.

See *dwelling, tenure status.*

Dwelling population

The dwelling population comprises those persons who according to the Population information system of the Population Register Centre resided permanently in dwellings at Dec. 31. Persons permanently institutionalised, living in residential homes and abroad and homeless people are not included in the dwelling population. Likewise, persons living in buildings classified as residential homes whose living quarters do not meet the definition of dwelling, are not included.

The basic family population differs from the dwelling population in that it also includes those living in residential homes.

Elderly household-dwelling unit

An elderly household-dwelling unit is one in which there is at least one person over 65.

See *household-dwelling unit.*

Facilities

Data on the facilities of dwellings and buildings are derived from the Population information system of the Population Register Centre.

Facilities in a dwelling:

- sewage
- running water
- toilet
- hot water
- washing facilities (shower/bathroom or internal sauna)
- shower or bathroom
- sauna
- central or electric heating.

The data on dwelling facilities have been used in determining standard of equipment of the dwelling.

Facilities in a building:

- electricity
- sewage
- running water
- hot water
- lift
- sauna in building
- swimming pool
- mechanical ventilation
- air raid shelter.

See *level of housing.*

Family

A family consists of a married or cohabiting couple and their children living together; or either of the parents and his or her children living together; or married or cohabiting couple without children. The families which resided per-

manently in dwellings at Dec. 31. comprises the dwelling families. The dwelling families population differs from the families population in that it doesn't include those families living in residential homes.

Floor area

The floor area of a dwelling is measured from the inner surfaces of its walls. The figure includes the floor areas of utility room, walking cupboard, bathroom, hobby room, sauna, washroom and dressing room, as well as the floor areas of rooms used for working unless used by hired employees.

The following are not counted in the dwelling's floor area: garage, cellar, sauna facilities in an unfurnished basement, unheated storage space, balcony, porch, veranda, and attic space unless used as living space.

See *gross floor area*.

Gross floor area

The gross floor area of a building comprises the floor areas of the different storeys and the area of attic or basement storeys in which there are dwelling or working rooms or other space conforming to the principal intended use of the building.

The gross floor area is the horizontal area enclosed by the outer surfaces of the walls of the storeys or their imagined continuation for openings and decorations on the surface of the outer walls.

Heating fuel/source of heat

Heating fuel or source of heat refers to the main fuel or energy source used in heating a building. This item is also given for dwellings and business premises. The classification is as follows:

- district heating
- oil, gas
- coal
- electricity
- wood, peat
- other, unknown.

See *heating system*.

Heating system

Heating system refers to the main method of heating used in the heating of a building. Data on the heating system are also given for dwellings and business premises. The classification is as follows:

- central heating, water
- central heating, air
- direct electric heating
- stove heating
- no fixed heating installation
- unknown.

In a water central heating system, the building is heated with circulating water, and in an air central heating system

with circulating air. In direct electric heating the building is heated with the aid of a fixed radiator etc. connected directly to the electricity network.

In stove heating, heating takes place by burning wood or other fuels in a fireplace (stove) that stores heat. Stove heating also includes electric heating reservoirs, separate fixed oil heaters and heat-preserving fireplaces. Stoves used for heating saunas are not regarded as heating equipment.

See *heating fuel/source of heat*.

Helsinki metropolitan area

Helsinki, Espoo, Kauniainen and Vantaa

Household-dwelling unit

A household-dwelling unit consists of the permanent occupants of a dwelling. Persons who are institutionalised, or are homeless, or are abroad, or are registered as unknown, do not constitute household-dwelling units. Additionally, persons living in buildings classified as residential homes do not form household-dwelling units if their living quarters do not meet the definition of a dwelling.

The concept of household-dwelling unit was adopted in the 1980 census. In earlier years the concept of household was used. A household consisted of family members and other persons living together who made common provision for food. A subtenant providing for his or her own food constituted a separate household. Since 1980 subtenants have been classified in the same household-dwelling units with other occupants.

See *dwelling, residential home, dwelling population, elderly household-dwelling unit, reference person*.

Income subject to state taxation

The information is based on data from the tax files of the National Board of Inland Revenue concerning income subject to state taxation in 2001.

Income subject to state taxation is divided into the following categories according to source:

wage income (wages and salaries subject to advance payment of taxes, wages and salaries from work at sea, reimbursements of expenses by employer, holiday pay in building and construction, wages and salaries to reservists, income from abroad taxed in Finland, value of purchased services in forestry, value of purchased services in partnerships, redemptions, services charges and other income subject to advance payment of taxes)

entrepreneurial income (earned income and capital income in agriculture and forestry, earned income and capital income in trade and business, income from partnerships)

other income subject to state taxation (other earned income, pension income, unemployment benefits and other social security benefits).

Income subject to state taxation does not include scholarships and grants received from public corporations for

studies or research, earned income from abroad if the person has worked abroad for at least six months, part of the social security benefits received from the public sector and tax-exempt interest income.

Intended use of building

The intended use of a building is determined according to the purpose for which the largest part of the gross floor area of the building is used.

The categories are as follows:

- Residential buildings
- Commercial buildings
- Office buildings
- Transport and communications buildings
- Health care and social services buildings
- Assembly buildings
- Educational buildings
- Industrial buildings
- Warehouses
- Fire fighting and rescue services buildings
- Other buildings.

The classification of the intended use of buildings is given on Classification of Buildings 1994.

Not all the classes in the building classification are included in the building stock.

See *building*. Appendix 3.

Kitchen

A kitchen is a room furnished for cooking. A space furnished for cooking measuring less than 7 square metres is a kitchenette or cooking area.

See *room and number of rooms*.

Level of housing

In the classification of levels of housing, household-dwelling units are first classified into three categories by occupancy rate (the ratio between the number of persons in the unit and the number of rooms; see Fig.). As from 1989, the kitchen is no longer counted in the number of rooms.

Dwelling units	Number of rooms, excl. kitchen											
	1	2	3	4	5	6	7	8	9	10+		
No. 1				0	0	0	0	0	0	0		S p a c i o u s
2	X				0	0	0	0	0	0		
3	X	X				0	0	0	0	0		
4	X	X	X				0	0	0	0		
5	X	X	X	X				0	0	0		
6	X	X	X	X	X							
7+	X	X	X	X	X	X						
Overcrowded							Normal					

Figure. Classification of occupancy rate

Each occupancy rate category is then further classified according to the dwelling's standard of equipment as follows:

High standard of equipment: the dwelling has running water, sewage, hot water, toilet, washing facilities (shower, bathroom or sauna) and central or electric heating.

Low standard of equipment: the dwelling lacks washing facilities and/or central or electric heating.

Substandard level of equipment: the dwelling lacks one of the following facilities: running water, sewage, hot water or toilet.

See *dwelling density, dwelling, facilities*.

Municipality

In publication is used regional divisions 2003. 2003 There were 446 municipalities in Finland.

A list of provinces, regions and municipalities and on changes in regional divisions is included in *Kunnat* (Municipalities), published annually by Statistics Finland.

See *statistical classification of municipalities*.

Number of storeys

The number of storeys in a building consists of all storeys that are primarily above ground level and in which there are habitable rooms or office space or other space conforming to the building's intended use. If the number of storeys varies in different parts of the building, the number usually refers to the largest number of storeys in the building.

For buildings completed after 1980, the number of storeys is expressed as an average number that takes into account the whole building, if the share of the gross floor area of a certain storey out of the gross floor area of the main storeys is very small. For instance, if a large industrial unit is mainly a one-storey building, but office space is located on three storeys, then the number of storeys is given as one.

Overcrowding

According to the norms below, a dwelling is overcrowded if it has

Norm 1: more than two persons per room, with kitchen included in the number of rooms.

Norm 2: more than two persons per room, with kitchen excluded from the number of rooms.

Norm 3: more than one person per room, with kitchen included in the number of rooms.

Norm 4: more than one person per room, with kitchen excluded from the number of rooms.

The norms applied in the statistics have changed over the decades. Norms 1 and 2 were used in the 1970 and 1975 censuses. Data based on norm 3 have been produced since 1980. Norm 4 was first introduced in the 1990 population census. Norm 4 has also been used in the level of housing

classification since the 1990 census. Prior to that norm 3 was used.

See *level of housing*.

Province

In 2003 there were 5 provinces in Finland plus the autonomous territory of the Åland Island:

- Province of Southern Finland
- Province of Western Finland
- Province of Eastern Finland
- Province of Oulu
- Province of Lapland
- and Åland.

A list of municipalities by province, along with information on regional changes, can be found in Statistics Finland's publication *Kunnat* (Municipalities).

See *region*.

Reference person

Each household-dwelling unit and family has a reference person, who is the person with the highest income. Income is determined on the basis of income subject to state taxation in the census year. If the person with the highest income is a child under 25, he/she will not be defined as reference person. In such cases the reference person will be chosen on the basis of family status and age. If no one in the household-dwelling unit has income subject to state taxation, the reference person will be determined according to family status and age.

Reference person data are used, for example, in defining industry or socio-economic status for the entire population.

See *household-dwelling unit, family*.

Region

In 2003 there were 20 regions in Finland. The regional division instead of the division into provinces is applied increasingly for statistical purposes. Regions constitute the NUTS 3 level in the Finnish application of the Nomenclature of territorial units for statistics. NUTS is the European

Union's regional classification system used in EU statistics.

Regions:

- Uusimaa
- Itä-Uusimaa
- Varsinais-Suomi
- Satakunta
- Kanta-Häme
- Pirkanmaa
- Päijät-Häme
- Kymenlaakso
- South Karelia
- South Savo
- North Savo
- North Karelia

- Central Finland
- South Ostrobothnia
- Ostrobothnia
- Central Ostrobothnia
- North Ostrobothnia
- Kainuu
- Lapland
- Åland

See *sub-regional unit*.

Residential home

A residential home refers to a building intended for dormitory accommodation. Residents share the same kitchen, living lounge and/or washing facilities. This type of residential home does not normally have separate dwelling units proper. In terms of structural engineering a residential home hardly differs from an accommodation building. A residential home is intended for specific groups of people, such as the elderly, disabled, etc. Ordinary residential dwellings built for these groups with no special uses of space (communal kitchens etc.) are not residential homes.

A dwelling unit within a building classified as a residential home is regarded as a normal dwelling if the dwelling has

- more than one room, including kitchen,
- a kitchen or kitchenette,
- toilet and
- shower, bath or sauna.

Dwellings in residential homes are not classified as a separate category, but they are counted as part of the regular housing stock. Dwellings in residential homes that do not meet the above conditions, are not included in the dwelling stock statistics.

See *dwelling, household-dwelling unit, dwelling population*.

Room and number of rooms

A room is a space with one or more windows that has a floor area of at least 7 square metres and an average height of at least 2 metres. A hall, porch, bed recess, etc. are not counted as rooms. Kitchen is not normally counted in the number of rooms.

Stage in life

The classification of stages in life is used to distinguish between the stages of a household-dwelling unit, which usually differ in terms of income and consumption. The classification is based on type of household-dwelling unit, age of reference person, and age of children (see classification).

The household-dwelling unit's stage in life is described by the age of the reference person in cases where the household-dwelling unit does not comprise a family (single-person households, non-family households comp-

rising at least two persons) or where the family consists of a married or cohabiting couple without children. The stages in life of a family with children is determined by the age of the children belonging to the household-dwelling unit. Since 1993 families consisting of a cohabiting couple with children have been classified separately from families consisting of a married couple with children.

See *reference person*.

Statistical classification of municipalities

Statistics Finland adopted a new statistical classification of municipalities in 1989. The new system allows for more accurate distinctions between urban and rural areas than did the administrative classification of cities and other municipalities.

The classification divides municipalities into three categories according to the proportion of people living in urban settlements and the population of the largest urban settlement.

Urban-type municipalities are those municipalities in which at least 90% of the population lives in urban settlements or in which the population of the largest urban settlement is at least 15 000.

Densely populated municipalities are municipalities in which at least 60% but less than 90% of the population lives in urban settlements and in which the population of the largest urban settlement is at least 4 000 but less than 15 000.

Rural-type municipalities include those in which less than 60% of the population lives in urban settlements and in which the population of the largest urban settlement is less than 15 000; and those municipalities in which at least 60% but less than 90% of the population lives in urban settlements and in which the population of the largest settlement is less than 4 000.

The full classification of municipalities as based on the 2000 boundaries is published in census reports as well as in Statistics Finland's *Kunnat (Municipalities)* publication as from 2002.

A list of all municipalities, types of municipality, the changes that have occurred are included in Statistics Finland's *Kunnat* publication.

See *municipality*.

Sub-regional unit

The Nomenclature of territorial units for statistics (NUTS) is the EU's regional classification system. Finland's NUTS 4 division is based on sub-regional units, which represent one of the basic categories in national regional policy, i.e. areas eligible for EU aid are determined by sub-regional units. The division follows municipal boundaries and is endorsed by the Ministry of the Interior. In 2003 there were 82 sub-regional units in Finland.

See *region*.

Tenure status of dwelling

Dwellings are classified by tenure status as follows:

Owner-occupied dwelling

- the occupant of the dwelling owns the house
- the occupant of the dwelling holds the shares entitling to occupy the dwelling

Rented dwelling

- government-subsidised rented dwelling
- interest-subsidised rented dwelling
- other rented dwelling

Right of occupancy dwelling

Other tenure status/unknown

- e.g. life annuity, kinship

In the dwelling stock, tenure status is also specified for a dwelling not in permanent use in case it is located in government-subsidised, interest-subsidised or right of occupancy housing.

The data on tenure status are supplemented with data from the Housing Fund of Finland on dwellings produced or renovated with government subsidy. The data are available on government-subsidised housing as well as on right of occupancy and interest-subsidised housing. When comparing the tenure status data with those in the 1997 statistics, it should be taken into consideration that dwelling stock statistics did not previously have data on government-subsidised dwellings completed after 1993, but they were mainly included in the group 'other rented dwellings'.

Type of building

Residential buildings are classified as follows:

Detached houses. This category comprises residential buildings containing 1-2 dwellings, including semi-detached houses and other comparable detached residential buildings (permanently occupied freetime residences).

Attached houses. This category comprises residential buildings with at least three adjoining dwellings.

Blocks of flats. This category includes residential buildings of at least three dwellings in which at least two dwellings are located on top of each other and which do not belong to the previous categories.

Other buildings. This category also includes buildings whose type is unknown.

Type of family

Families are grouped into the following types:

- married couple without children
- cohabiting couple without children
- married couple with children
- cohabiting couple with children
- mother with children
- father with children

Type of kitchen

- **A kitchen** is a room furnished for cooking.
- **A kitchenette** is a space furnished for cooking measuring less than 7 square metres (cooking area)
- **Unknown:** data not available or no cooking area.

Type of ownership of building

Buildings are divided into the following categories by tenure status:

- private person/estate
- housing corporation or cooperative
- real estate corporation
- private company
- company controlled by the State or municipality

- state or municipal corporation
- bank or insurance company
- municipality
- state
- social security fund
- religious community, foundation, party, etc.
- other or unknown.

Year of construction

The year of construction refers to the year in which the building was completed and was ready for use. If the building was completed prior to 1980, year of renovation may have been entered as year of construction.

Appendix 2

Classification of stage in life

LIVING ALONE, age

15 - 24
25 - 29
30 - 34
35 - 44
45 - 54
55 - 64
65 - 74
75+

AT LEAST TWO PERSONS (not family).

Reference person's age:

15 - 24
25 - 29
30 - 34
35 - 44
45 - 54
55 - 64
65 - 74
75+

COUPLE WITHOUT CHILDREN

Married couple

Reference person's age:

15 - 24
25 - 29
30 - 34
35 - 44
45 - 54
55 - 64
65 - 74
75+

Cohabiting couple.

Reference person's age:

15 - 24
25 - 29
30 - 34
35 - 44
45 - 54
55 - 64
65 - 74
75+

ONE PARENT FAMILY

Mother and children

All children under 3
Youngest child under 3
All children under 7
Youngest child under 7
Youngest child 7 - 12
Youngest child 13 - 17

Youngest child 18 - 24

All children at least 25

Father and children

All children under 3
Youngest child under 3
All children under 7
Youngest child under 7
Youngest child 7 - 12
Youngest child 13 - 17
Youngest child 18 - 24
All children at least 25

MARRIED COUPLE WITH CHILDREN

All children under 3
Youngest child under 3
All children under 7
Youngest child under 7
Youngest child 7 - 12
Youngest child 13 - 17
Youngest child 18 - 24
All children at least 25

COHABITING COUPLE WITH common CHILDREN

All children under 3
Youngest child under 3
All children under 7
Youngest child under 7
Youngest child 7 - 12
Youngest child 13 - 17
Youngest child 18 - 24
All children at least 25
with non-common children only

All children under 3
Youngest child under 3
All children under 7
Youngest child under 7
Youngest child 7 - 12
Youngest child 13 - 17
Youngest child 18 - 24
All children at least 25

OTHERS

Married couple without children and other persons. Reference person's age:

15 - 24
25 - 29
30 - 34
35 - 44
45 - 54
55 - 64

65 - 74

75+

Cohabiting couple without children and others.

Reference person's age:

15 - 24
25 - 29
30 - 34
35 - 44
45 - 54
55 - 64
65 - 74
75+

Single parent family and other persons

All children under 3
Youngest child under 3
All children under 7
Youngest child under 7
Youngest child 7 - 12
Youngest child 13 - 17
Youngest child 18 - 24
All children at least 25

Married couple with children and other persons

All children under 3
Youngest child under 3
All children under 7
Youngest child under 7
Youngest child 7 - 12
Youngest child 13 - 17
Youngest child 18 - 24
All children at least 25

Cohabiting couple with children and other persons

All children under 3
Youngest child under 3
All children under 7
Youngest child under 7
Youngest child 7 - 12
Youngest child 13 - 17
Youngest child 18 - 24
All children at least 25

At least two families

Youngest child under 3
All children under 3
Youngest child under 7
All children under 7
Youngest child 7 - 12
Youngest child 13 - 17
Youngest child 18 - 24
All children at least 25

Appendix 3

Building classification 1994

A Residential buildings

- 01 Detached and semi-detached houses
- 011 One-dwelling houses
- 012 Two-dwelling houses
- 013 Other detached and semi-detached houses
- 02 Terraced and attached houses
- 021 Rowhouses
- 022 Terraced houses
- 03 Blocks of flats
- 032 Balcony-access blocks
- 039 Other blocks of flats

B Free-time residential buildings

- 04 Free-time residential buildings
- 041 Separate leisure-time buildings

C Commercial buildings

- 11 Wholesale and retail trade buildings
- 111 Shopping halls
- 112 Shops, department stores and shopping centres
- 119 Other wholesale and retail trade buildings
- 12 Hotel buildings
- 121 Hotels, motels, boarding houses, spas
- 123 Holiday, rest and recreation homes
- 124 Rental holiday cottages and shares
- 129 Other hotel buildings
- 13 Residential buildings for communities
- 131 Residential homes, service centres for the elderly, etc.
- 139 Other residential buildings for communities
- 14 Restaurants etc.
- 141 Restaurants, cafeterias and bars

D Office buildings

- 15 Office buildings
- 151 Office buildings

E Transport and communications buildings

- 16 Transport and communications buildings
- 161 Rail and bus stations, air and harbour terminals
- 162 Vehicle depots and service buildings
- 163 Car park buildings
- 164 Communications buildings
- 169 Other transport and communications buildings

F Buildings for institutional care

- 21 Health care buildings
- 211 General hospitals
- 213 Other hospitals
- 214 Health care centres
- 215 Specialized health care buildings (e.g. rehabilitation centres)

- 219 Other health care buildings
- 22 Social welfare buildings
- 221 Nursing homes
- 222 Children's homes, reform schools
- 223 Institutions for the mentally handicapped
- 229 Other social welfare buildings
- 23 Other social service buildings
- 231 Children's day care centres
- 239 Social service buildings n.e.c.
- 24 Prisons
- 241 Prisons

G Assembly buildings

- 31 Theatres and concert halls
- 311 Theatres, opera houses, concert halls and congress centres
- 312 Cinema theatres
- 32 Libraries, museums and exhibition halls
- 322 Libraries
- 323 Museums and art galleries
- 324 Exhibition halls
- 33 Association and club buildings, etc.
- 331 Association and club buildings, etc.
- 34 Buildings of religious communities
- 341 Churches, chapels, monasteries, convents and prayerhouses
- 342 Parish halls
- 349 Other buildings of religious communities
- 35 Buildings for sports
- 351 Indoor ice rinks
- 352 Indoor swimming pools
- 353 Indoor tennis, squash and badminton courts
- 354 Multi-purpose and other sports halls
- 359 Other buildings for sports and physical exercise
- 36 Other assembly buildings
- 369 Other assembly buildings

H Educational buildings

- 51 General education buildings
- 511 General education buildings
- 52 Vocational education buildings
- 521 Vocational education buildings
- 53 University and research institute buildings
- 531 University buildings
- 532 Research buildings
- 54 Other educational buildings
- 541 Educational buildings of organizations, unions, employers, etc.
- 549 Educational buildings n.e.c.

J Industrial buildings

- 61 Buildings for energy supply, etc.
- 611 Power stations
- 613 Community management buildings
- 69 Other industrial buildings
- 691 Industrial plants
- 692 Workshops for industry and small-scale industry
- 699 Other industrial buildings

K Warehouses

- 71 Warehouses
- 711 Industrial warehouses
- 712 Commercial warehouses
- 719 Other warehouses

L Fire fighting and rescue service buildings

- 72 Fire fighting and rescue service buildings
- 721 Fire stations
- 722 Air raid shelters
- 729 Other fire fighting and rescue service buildings

M Agricultural buildings

- 81 Livestock buildings
- 811 Cowsheds, pighouses, hen-houses, etc.
- 819 Animal shelters, horse stables, maneges, etc.
- 89 Other agricultural buildings
- 891 Granaries and storage buildings
- 892 Greenhouses
- 893 Fur farms
- 899 Other buildings in agriculture, forestry and fishing

N Other buildings

- 931 Sauna buildings
- 941 Outbuildings
- 999 Other buildings

Agricultural buildings, leisure-time residential buildings and "other buildings" are not included in the building stock unless they have occupied dwellings or business premises.

Julkaisu on tilastoaineistoon perustuva monipuolinen katsaus asumiseen Suomessa. Julkaisu sisältää keskeiset tiedot vuoden 2002 rakennus- ja asuntokannasta sekä asuntokuntien asuinoloista. Tiedot on esitetty koko maan lisäksi myös maakunnittain sekä tärkeimmät tiedot myös kunnittain. Julkaisun alussa on aikasarjatietoja vuodesta 1960 lähtien sekä katsaus asumisen viimeaikaiseen kehitykseen.

Denna publikation, som baserar sig på statistiskt material, ger en mångsidig översikt över boendet i Finland. Publikationen innehåller centrala uppgifter om byggnads- och bostadsbeståndet samt om bostadshushållens boendeförhållanden år 2002. Förutom uppgifterna om hela landet innehåller publikationen också uppgifter efter landskap. De viktigaste uppgifterna har även presenterats kommunvis. I början av publikationen finns tidsserieuppgifter fr.o.m. år 1960 samt en översikt över utvecklingen inom boendet de senaste åren.

This publication is an inclusive overview of housing in Finland based on statistical data. It contains key data on the building and dwelling stock and on the housing conditions of household-dwelling units in 2002. The information is not only presented for the whole country, but also by region and, in the case of the most important data, even by municipality. The beginning of the publication contains time series going back to 1960, as well as a review of the latest developments in housing.

Tilastokeskus, myyntipalvelu
PL 4C
00022 TILASTOKESKUS
puh. (09) 1734 2011
faksi (09) 1734 2500
myynti@tilastokeskus.fi
www.tilastokeskus.fi

Statistikcentralen, försäljning
PB 4C
00022 STATISTIKCENTRALEN
tfn (09) 1734 2011
fax (09) 1734 2500
myynti@stat.fi
www.stat.fi

Statistics Finland, Sales Services
P.O.Box 4C
FIN-00022 STATISTICS FINLAND
Tel. +358 9 1734 2011
Fax +358 9 1734 2500
myynti@stat.fi
www.stat.fi

ISSN 0784-8307
= Asuminen
ISSN 1455-3724
ISBN 952-467-248-0
Tuotenumero 9792
BH

