

FINLANDS OFFICIELLA STATISTIK

I A

UTRIKESHANDEL

ÅRSPUBLIKATION

49

1929

HELSINGFORS 1930

FI 34

FINLANDS OFFICIELLA STATISTIK

I A

UTRIKESHANDEL

ÅRSPUBLIKATION

49

1929



HELSINGFORS 1930
STATSRÅDETS TRYCKERI

23508

Innehåll.

	Sid.
Text	1
Tabeller.	
Anmärkningar	3
1 a. Värdet av Finlands import i mark år 1929 enligt varuhuvudgrupper, fördelade på skilda länder	4
1 b. Värdet av Finlands export i mark år 1929 enligt varuhuvudgrupper, fördelade på skilda länder	10
2 a. Importen till Finland åren 1929 och 1928 enligt varuslag:	
Levande djur	16
Animaliska livsmedel	16
Spannmål och spannmålsprodukter	17
Kreatursfoder och frö	18
Fruktar, köksväxter, levande växter o. dyl.	18
Kolonialvaror och kryddor	20
Konserver i hermetiskt tillslutna förpackningar	21
Drycker	21
Spånadsämnen	22
Garn och repslageriarbeten	22
Vävnader	24
Diverse textilindustrivaror	26
Trävirke och träarbeten	28
Bark, rör, kvistar m. m. dyl. samt arbeten därav	30
Pappersmassa, papp och papper samt därav förfärdigade arbeten	31
Tagel, borst, fjäder samt ben, horn och andra formbara ämnen, ej särskilt nämnda samt tillverkningar därav	32
Hudar och skinn, lädervaror, pälsvaror m. m.	32
Metaller och metallarbeten	34
Maskiner och apparater	40
Transportmedel	44
Musikinstrument, instrument och ur	45
Sten- och jordarter samt arbeten därav ..	46

Table des matières.

	Pag.
Texte	1
Tableaux.	
Observations	3
1 a. Valeur des importations pour 1929 par classes de marchandises et pays	4
1 b. Valeur des exportations pour 1929 par classes de marchandises et pays	10
2 a. Importation des différentes marchandises en 1929 et 1928:	
Animaux vivants	16
Denrées alimentaires d'origine animale	16
Céréales et leurs produits	17
Fourrages et graines	18
Fruits, plantes potagères, plantes vivantes etc.	18
Denrées coloniales et épices	20
Conserves	21
Boissons	21
Matières propres au filage	22
Fils et cordes	22
Tissus	24
Produits divers de l'industrie textile	26
Bois et ouvrages en bois	28
Ecorces, roseaux, branches etc.	30
Pâte à papier, carton, papier et leurs applications	31
Crins, soies, plumes, os, cornes etc. et leurs productions	32
Peaux, cuirs, pelleteries etc.	32
Métaux et ouvrages en métal	34
Machines et outils	40
Moyens de transport	44
Instruments et horlogerie	45
Minéraux et produits fabriqués	46

	Sid.
Asfalt, tjärar, hartser, kautschuk o. dyl. samt tillverkningar därav	48
Oljor, fett och vax samt tillverkningar därav	50
Etrar, estrar och alkoholarter, ej särskilt nämnda, flyktiga oljor, kosmetiska medel m. m.	51
Färger och färgningsämnen	51
Sprängämnen, ammunition, tändmedel och fyrverkerivaror	52
Kemiska grundämnen och föreningar av dem ävensom läkemedel	52
Gödningsämnen	54
Litteratur- och konstalster, undervisningsmateriel, kontorsförnödenheter m. m. ..	54
Varor ej annorstädes nämnda	55
2 b. Exporten från Finland åren 1929 och 1928 enligt varuslag:	
Levande djur	56
Animaliska livsmedel	56
Spannmål och spannmålsprodukter	56
Kreatursfoder och frö	57
Fruktar, köksväxter, levande växter o. dyl.	57
Kolonialvaror och kryddor	58
Konserver i hermetiskt tillslutna förpackningar	58
Drycker	58
Spånadsämnen	58
Garn och respageriarbeten	58
Vävnader	59
Diverse textilindustrivaror	59
Trävirke och träarbeten	60
Bark, rör, kvistar m. m. samt arbeten därav	61
Pappersmassa, papp och papper samt därav förfärdigade arbeten	61
Tagel, borst, fjäder samt ben, horn och andra formbara ämnen, ej särskilt nämnda, samt tillverkningar därav	62
Hudar och skinn, lädervaror, pälsvaror m. m.	62
Metaller och metallarbeten	63
Maskiner och apparater	64
Transportmedel	65
Musikinstrument, instrument och ur	65
Sten- och jordarter samt arbeten därav ..	66
Asfalt, tjärar, hartser, kautschuk o. dyl. samt tillverkningar därav	67
Oljor, fett och vax samt tillverkningar därav	67
Etrar, estrar och alkoholarter, ej särskilt nämnda, flyktiga oljor, kosmetiska medel m. m.	67

	Pag.
Asphalte, goudron, résines, caoutchouc etc. et leurs produits	48
Huiles, matières grasses, cire et leurs produits	50
Ethers, espèces d'alcool, non spécif., huiles éthérées, produits cosmétiques etc.	51
Couleurs et matières colorantes	51
Matières explosibles et inflammables, armes au feu, munitions et pièces d'artifice	52
Produits chimiques et drogues	52
Engrais	54
Ouvrages d'imprimerie et d'art, matériaux pour l'enseignement et de bureau	54
Articles n'entrant dans aucun des groupes ci-dessus	55
2 b. Exportation des différentes marchandises en 1929 et 1928:	
Animaux vivants	56
Denrées alimentaires d'origine animale ..	56
Céréales et leurs produits	56
Fourrages et graines	57
Fruits, plantes potagères, plantes vivantes etc.	57
Denrées coloniales et épices	58
Conserves	58
Boissons	58
Matières propres au filage	58
Fils et cordes	58
Tissus	59
Produits divers de l'industrie textile	59
Bois et ouvrages en bois	60
Ecorces, roseaux, branches etc.	61
Pâte à papier, carton, papier et leurs applications	61
Crins, soies, plumes, os, cornes etc. et leurs productions	62
Peaux, cuirs, pelleteries etc.	62
Métaux et ouvrages en métal	63
Machines et outils	64
Moyens de transport	65
Instruments et horlogerie	65
Minéraux et produits fabriqués	66
Asphalte, goudron, résines, caoutchouc etc et leurs produits	67
Huiles, matières grasses, cire et leurs produits	67
Ethers, espèces d'alcool, non spécif., huiles éthérées, produits cosmétiques etc.	67

	Sid.
Färger och färgningsämnen	68
Sprängämnen, ammunition, tändmedel och fyrverkerivaror	68
Kemiska grundämnen och föreningar av dem ävensom läkemedel	68
Gödningsämnen	68
Litteratur- och konstalster, undervisnings- materiel, kontorsförnödenheter m. m. ..	68
Varor, ej annorstädes nämnda	68
 3. Finlands varubyte med skilda länder år 1929:	
Ryssland	69
Estland	69
Lettland	70
Lithauen	71
Polen	71
Danzig	71
Sverige	71
Norge	74
Danmark	75
Island	77
Tyskland	77
Nederländerna	83
Belgien	84
Luxemburg	86
Storbritannien och Irland	86
Frankrike	89
Spanien	90
Övriga europeiska länder	90
Utom Europa belägna länder	92
 4 a. Importen till Finland av vissa viktigare varor år 1929, fördelad efter tullbehand- lingsorten	99
 4 b. Exporten från Finland av vissa viktigare varor år 1929, fördelad efter tullbehand- lingsorten	103
 5. Uppbördens vid tullverket i Finland år 1929 ..	106
 6. Tullstyrelsens bokslutsrapport för år 1929 ..	108
 7. Finlands reexport år 1929 av tidigare till riket införda och i den fria rörelsen över- lämnade varor	112

	Pag.
Couleurs et matières colorantes	68
Matières explosibles et inflammables, armes au feu, munitions et pièces d'artifice	68
Produits chimiques et drogues	68
 Engrais	68
Ouvrages d'imprimerie et d'art, matériaux pour l'enseignement et de bureau	68
Articles n'entrant dans aucun des groupes ci- dessus	68
 3. Transactions commerciales de la Finlande avec les différents états en 1929:	
Russie	69
Esthonie	69
Lettonie	70
Lithuanie	71
Pologne	71
Dantzick	71
Suède	71
Norvège	74
Danemark	75
Islande	77
Allemagne	77
Pays-Bas	83
Belgique	84
Luxembourg	86
Grande-Bretagne et Irlande	86
France	89
Espagne	90
Autres pays de l'Europe	90
Pays situés hors de l'Europe	92
 4 a. Importation des principales marchandises par places de douane l'an 1929	99
 4 b. Exportation des principales marchandises par places de douane l'an 1929	103
 5. Tableau général des droits perçus par les dou- nes de la Finlande en 1929	106
 6. Rapport sur la comptabilité de la direction des douanes pour l'année 1929	108
 7. Réexportation des marchandises, importées de l'étranger et livrées au commerce libre en 1929	112

Bilagor.	sid.		sid.
I. Utrikeshandelns fördelning på månader. Importvärdet; Fmk	117	X. Accisen å tobak:	
II. Utrikeshandelns fördelning på månader. Exportvärdet; Fmk	117	Beräknat accisbelopp med fördelning på varuslag; Fmk	125
III. Utrikeshandelns fördelning på månader. Importöverskott och exportöverskott; Fmk	118	Beräknade kvantiteter accisbelagda till- verkningar	125
IV. Uppbörden av importtull. Fördelning på månader; Fmk	119	XI. Skatten å tändstickor:	
V. Uppbörden av importtull. Procentuell fördelning på månader	120	Totalbeloppet influten skatt; Fmk ...	126
VI. Uppbörden av exporttull. Fördelning på månader; Fmk	121	Beräknat skattebelopp; Fmk	126
VII. Uppbörden av exporttull. Procentuell fördelning på månader	122	XII. Accisen å sötsaker:	
VIII. Sammandrag av uppbörden åren 1920— 1929 fördelat på de skilda tullanstalterna	123	Beräknat accisbelopp med fördelning på varuslag; Fmk	127
IX. Accisen å tobak:		Beräknade kvantiteter accisbelagda till- verkningar	127
Totalbeloppet influten accis; Fmk ...	124	XIII. Importvärdet år 1929 fördelat enligt varugrupper och tullbehandlingsorter .	128
Beräknat accisbelopp; Fmk	124	XIV. Exportvärdet år 1929 fördelat enligt varugrupper och tullbehandlingsorter .	134
		XV. Av tullanstalterna under år 1929 såsom beslagtagna anmälda varor	140

Rättelser:

Tabellsida 56. 1929 års kvantitet för pos. 2 bör vara 754, ej 454.

Tabellsida 86. Av exporten till Belgien bör kvantiteten för pos. 281, vara 11 777, ej 111 777.

Årsberättelse.

I. Inledning.

Den statistik, på vilken föreliggande redogörelse över Finlands utrikeshandel under 1929 baserar sig, har uppgjorts efter samma principer och enligt samma schema som statistiken för de närmast föregående åren och för vilka närmare redogjorts i årsberättelsen för år 1920. Primärmaterialet har sålunda erhållits i samband med varuförtullningen, medan rubriceringen av materialet gjorts, icke enligt tulltariffen, utan enligt den av Statsrådet den 30. december 1919 temporärt fastställda statistiska varuförteckningen. Även den vidare bearbetningen och sammanställningen av statistiken har verkställts i överensstämmelse med behandlingen av nämnda års handelsstatistik. — Jämföras de i förevarande publikation förekommande import- och exportuppgifterna med motsvarande siffror i det för december 1929 av Tullstyrelsen publicerade handelsstatistiska månadshäftet, visa sig siffrorna i vissa fall något avvika från varandra. Detta beror huvudsakligen därpå, att den definitiva granskningen av det insamlade materialet, isynnerhet under årets sista månader, icke alltid kan utföras så snabbt, att alla rättelser och kompletteringar, för vilkas åstadkommande ofta särskild utredning måste införskaffas, kunna beaktas i och för decemberhäftet utan att fördröja dess publicering, vilket åter icke torde vara med månadspublikationernas speciella syftemål förenligt. Denna avvikelse mellan de olika publikationerna kan likväl icke anses hava någon betydelse, enär månadspublikationens siffror endast i obetydlig grad skilja sig från årspublikationens definitiva.

Med avseende på *materialets omfång* är en fortgående ökning att anteckna intill 1929, då en omsvängning inträdde. Totalantalet tullangivningsinlagor har nämligen utgjort nedannämnda år:

1919	93 901	1925	424 480
1920	135 339	1926	462 858
1921	212 933	1927	538 835
1922	297 644	1928	612 602
1923	403 329	1929	556 083
1924	412 379		

Antalet statistiskt behandlade varupartier var emellertid betydligt större eller 512 698 år 1924, 542 169 år 1925, 597 991 år 1926, 711 065 år 1927, 814 490 år 1928 och 739 328 år 1929; av sistanförda antal hänförde sig 677 379 till importerade och 61 949 till exporterade varupartier motsvarande resp. 754 024 och 60 466 varupartier föregående år. — Antalet under åren 1927, 1928 och 1929 statistiskt behandlade importerade varupartier utgjorde, fördelat på de skilda tullanstalterna, följande:

Antalet åren 1927—1929 importerade varupartier.

	1927	1928	1929		1927	1928	1929
Helsingfors	324 942	373 105	340 151	Raumo	3 858	4 120	3 641
Åbo	98 670	123 164	104 799	S:t Michel	3 577	4 041	3 630
Viborg	59 000	68 045	55 413	Mariehamn	2 615	3 135	3 567
Tammerfors	31 769	35 372	30 956	Kemi	2 976	3 527	3 202
Vasa	21 869	27 427	24 112	Torneå	1 704	1 966	2 024
Uleåborg	12 280	15 112	13 466	Rajajoki	2 462	1 118	2 019
Björneborg	13 877	13 904	11 825	Isalmi	1 362	1 794	1 677
Kotka	9 890	10 925	9 862	Nystad	972	1 233	1 537
Gamlakarleby	7 232	9 857	8 829	Nyslott	1 603	1 737	1 519
Hangö	3 994	3 606	7 249	Brahestad	1 176	1 400	1 429
Kuopio	6 999	8 210	7 192	Lovisa	826	1 081	846
Lahti	6 551	7 048	6 196	Fredrikshamn	770	887	738
Jakobstad	5 532	6 018	5 836	Kristinestad	649	597	439
Jyväskylä	5 927	6 544	5 727	Kaskö	98	107	142
Borgå	5 028	5 730	5 541	Degerby	78	20	30
Tavastehus	4 213	4 620	4 415	Övriga tullkamrar			
Joensuu	3 140	4 088	3 911	samt bevakningsgarna	1 175	755	1 721
Sordavala	3 294	3 731	3 738				

För exporten äro motsvarande siffror för åren 1927—1929 följande:

	1927	1928	1929		1927	1928	1929
Helsingfors	19 936	22 687	19 825	Gamlakarleby ...	491	467	438
Kotka	8 655	8 109	8 794	Fredrikshamn ...	682	422	411
Åbo	5 579	5 057	6 785	Vasa	871	654	405
Viborg	6 692	6 960	5 083	Degerby	383	380	308
Hangö	1 745	1 794	3 479	Borgå	228	256	255
Rajajoki	4 301	3 962	3 424	Brahestad	304	238	245
Torneå	3 305	2 290	2 278	Jakobstad	287	296	230
Björneborg	1 907	1 810	2 230	Kaskö	219	168	158
Kemi	657	680	681	Kristinestad	151	97	126
Raumo	1 055	762	668	Nystad	106	70	76
Uleåborg	678	562	657	Övriga tullkamrar samt bevaknings- garna	1 182	1 606	4 276
Lovisa	612	610	609				
Mariehamn	931	529	508				

Bland i Finlands författningssamling år 1929 publicerade *lagar, förordningar* och *statsrådsbeslut* beröra nedanuppräknade Finlands utrikeshandel samt tullverket.

Den 17. januari. Statsrådets beslut ang. myndigheter och inrättningar, som äro berättigade att utfärda uti den i Genève den 3. november 1923 avslutade internationella konventionen, rörande förenkling av tullformalitetserna, förutsedde legitimations- och ursprungsbevis.

Den 25. januari. Förordning ang. inrättande av särskilda nya tjänster och befattningar vid tullverket.

Den 1. februari. Förordning om beviljande av vissa i det provisoriska handelsfördraget mellan Finland och Tyskland förutsedda tullförmåner för särskilda tyska tekniska produkter.

Den 8. mars. Lantbruksministeriets beslut ang. förbud mot import av och handel med vissa slag av vete- och rågkli samt blandningar av dessa.

Den 16. mars. Lantbruksministeriets beslut ang. ändring av 6 § i reglementet för kontroll över exportsmör och -ost.

Den 2. april. Finansministeriets beslut innefattande närmare bestämmelser ang. den tullfrihet som med stöd av 17 § i lagen den 29. november 1924 om tillämpning av tulltariffen medgives gränsbor.

Den 5. april. Förordning ang. ombildande av Trångsunds tullvebakning till tullkammare.

Den 26. april. Lag ang. godkännande av vissa stadganden i den provisoriska handelsöverenskommelsen mellan Republiken Finland och Serbernas, Kroaternas och Slovenernas Konungarrike.

Den 18. maj. Lag om fortsatt anordnande av statskredit för exporten.

Den 23. maj. Lag om tillverkning och införsel av samt handel med fodermedel och gödselämnen.

Den 5. juni. Lag ang. godkännande av särskilda stadganden i den internationella konventionen om upphävande av förbud och inskränkningar i avseende å införsel och utförsel med tilläggsöverenskommelse ävensom i de internationella överenskommelserna ang. utförsel av hudar och skinn samt ang. utförsel av ben.

Den 4. juli. Förordning ang. handels- och sjöfartsfördragets mellan Finland och Turkiet trädande ur kraft.

Den 15. augusti. Förordning med anledning av att Lithauen ratificerat den internationella konventionen rörande motarbetande av smugglingen av alkoholvaror.

Den 13. september. Förordning ang. bringande i verkställighet av den provisoriska handelsöverenskommelsen mellan Finland och Serbernas, Kroaternas och Slovenernas Konungarrike.

Den 20. september. Finansministeriets beslut, innefattande bestämmelser om tullfrihet för automobiler, vilka införas till landet för viss resa.

Den 20. september. Förordning med anledning av att de Socialistiska Rådsrepublikernas Förbund ratificerat den internationella konventionen rörande motarbetande av smugglingen av alkoholvaror jämte tilläggsöverenskommelser.

Den 27. september. Förordning om bringande i verkställighet av den mellan Finland och Socialistiska Rådsrepublikernas Förbund avslutade konventionen ang. tullbevakningen i Finska viken samt av det i samband därmed upprättade särskilda protokollet.

Den 30. september. Lag ang. godkännande av särskilda stadganden i handels- och sjöfartsfördraget mellan Finland och Turkiet.

Den 30. september. Förordning om provisoriskt bringande i verkställighet av handels- och sjöfartsfördraget mellan Finland och Turkiet.

Den 30. september. Förordning om bringande i verkställighet av den internationella överenskommelsen ang. utförsel av hudar och skinn.

Den 30. september. Förordning om bringande i verkställighet av den internationella överenskommelsen ang. utförsel av ben.

Den 3. oktober. Statsrådets beslut ang. förhöjning av tullen för grammofoner och delar till dem.

Den 4. oktober. Förordning ang. ändring av tullstadgan.

Den 17. oktober. Statsrådets beslut ang. tull för grammofonplattor, som innehålla språkundervisningskurser och för språkstudier lämpade föredragsserier.

Den 14. december. Förordning ang. ändring av tullstadgan.

Den 21. december. Förordning ang. bringande i verkställighet och tillämpning av lagen den 23. maj 1929 om tillverkning och införsel av samt handel med fodermedel och gödselämnen.

Den 28. december. Lag ang. accis å sötsaker.

Den 28. december. Statsrådets beslut om tillämpningen av lagen ang. accis å sötsaker.

Den 28. december. Lag ang. skatt å tändstickor.

Den 28. december. Statsrådets beslut innefattande närmare föreskrifter rörande tillämpningen av lagen ang. skatt å tändstickor av den 28. december 1929.

Den 28. december. Förordning ang. avskaffande av den expeditionsavgift som vid klarering av fartyg uppbäres till staten.

Den 28. december. Förordning ang. ändring av 1 § i förordningen innefattande närmare bestämmelser ang. verkställigheten av lagen om erläggande av fyraavgift.

Den 28. december. Lag om uppbärande av tull under år 1930.

Den 28. december. Statsrådets beslut ang. förhöjning av tullen för särskilda varor, vilka införas till landet under år 1930.

Den 30. december. Lag ang. ändring av 2 § i lagen den 18. maj 1929 om anordnande av fortsatt statskredit för exporten.

Den 30. december. Lag ang. grunden för tolagsavgiftens beräkning under år 1930.

Den 30. december. Förordning om tillämpning av lagen ang. grunden för tolagsavgiftens beräkning under år 1930.

Den 30. december. Finansministeriets beslut ang. tullfrihet för å internationellt vatten fångad fisk, säl, m. fl. havsdjur samt av dem erhållna produkter.

II. Allmän översikt.

Enligt de uppgifter, som för handelsstatistiken erhållits, har totala utrikeshandeln år 1929 beräknats representera ett värde av 13 431.1 milj. mark; härav kom på importens del 7 001.4 milj. mark eller 52.1 %, på exportens 6 429.7 milj. eller 47.9 %. Importöverskottet utgjorde således 571.7 milj. mark.

En jämförelse med motsvarande siffror för de närmast föregående åren ger följande tabell:

Översikt över handelsomsättningen 1913—1929.

Å r	Total- omsättning	Import	Export	Därav re- export	Import- överskott	Import	Export
	Milj o n e r m a r k					% av totalomsätt- ningen	
1913	900.2	495.4	404.8	3.0	90.6	55.0	45.0
1920	6 552.9	3 626.5	2 926.4	30.3	700.1	55.3	44.7
1921	6 975.1	3 585.7	3 389.4	47.5	196.3	51.4	48.6
1922	8 437.5	3 969.9	4 467.6	30.8	-497.7	47.1	52.9
1923	8 992.8	4 600.3	4 392.5	27.0	207.8	51.2	48.8
1924	9 686.1	4 715.5	4 970.6	85.7	-255.1	48.7	51.3
1925	11 093.0	5 519.5	5 573.5	21.3	- 54.0	49.8	50.2
1926	11 304.2	5 667.7	5 636.5	20.7	31.2	50.1	49.9
1927	12 710.3	6 385.9	6 324.4	37.9	61.5	50.2	49.8
1928	14 258.2	8 012.9	6 245.3	54.7	1 767.6	56.2	43.8
1929	13 431.1	7 001.4	6 429.7	52.9	571.7	52.1	47.9

Såsom härav framgår, var totala handelsomsättningen 1929, vad värdet beträffar, något mindre än året förut. Detta beror enbart av importen, och exporten har tvärtom att uppvisa ett högre värde än någonsin förr. Importminskningen borde varit ännu mera påfallande, om ej en del tullförhöjningar, avsedda att inträda från ingången av år 1930, medfört en ovanlig stegring av importen före årsskiftet. Å andra sidan bör beaktas, att en del tullsänkningar från ingången av 1928 hade medfört, att en jämförelsevis stor del av importen för vintersäsongen 1927/1928 förtullades först efter årsskiftet, varigenom importen under 1928 framstår proportionsvis onormalt stor.

I det föregående har hänsyn tagits endast till *handelsomsättningens penningvärde*. I anseende till att prisnivån under krigstiden starkt stegrats, ger emellertid en på de för tiden rådande priserna baserad statistik ej en riktig bild av utrikeshandelns omfattning. En uppfattning av *handelsomsättningens faktiska storlek* under skilda år får man däremot, om man beräknar dess värde under förutsättning av stabila enhetspriser. Utgår man från de enhetspriser, som noterades under det sista fredsåret, 1913, får man följande omräknade värden för utrikeshandeln; siffrorna gälla miljoner mark.

Handelsomsättningens värde enligt 1913 års priser.

År	Värde i milj. Fmk.			% av handeln 1913 (•Volymindex•)		
	Import	Export	Totalomsättning	Import	Export	Totalomsättning
1920	261.5	277.9	539.4	52.8	68.6	59.9
1921	269.8	279.4	549.2	54.5	69.0	61.0
1922	370.3	378.6	748.9	74.7	93.5	83.2
1923	502.8	383.6	886.4	101.5	94.8	98.5
1924	492.2	456.0	948.2	99.3	112.7	105.3
1925	524.7	501.6	1 026.3	105.9	123.9	114.0
1926	576.0	516.2	1 092.2	116.3	127.5	121.3
1927	675.7	579.2	1 254.9	136.4	143.1	139.4
1928	839.1	571.9	1 411.0	169.4	141.2	156.7
1929	766.9	606.6	1 373.5	154.8	149.8	152.6

Den bild av utrikeshandelns faktiska omfattning under tiden efter 1913, man av siffrorna i sistanförlade tabell får, avviker väsentligt från den, som de tidigare meddelade tabellerna givit. Totala varubytet, uppmätt enligt oförändrade priser, har under alla dessa år — med undantag endast för de sex sista — understigit varuomsättningen under det sista »fredsåret», 1913.

Utrikeshandelns fördelning på årets skilda månader framgår ur följande tabell.

Månadssiffror för utrikeshandeln 1929.

Månad	Totalomsättning	Import	Export	Därav re-export	Importöverskott	Volymindex ¹⁾	
	Miljoner mark					Import	Export
						%	
Januari	814.2	504.5	309.7	2.8	194.8	174.6	222.3
Februari	518.0	333.8	184.2	3.6	149.6	128.4	123.4
Mars	542.3	349.4	192.9	4.5	156.5	116.7	139.2
April	1 079.8	710.9	368.9	3.7	342.0	220.9	213.8
Maj	1 316.9	819.2	497.7	5.0	321.5	167.2	132.3
Juni	1 321.8	646.4	675.4	3.9	— 29.0	169.0	129.2
Juli	1 440.7	639.1	801.6	3.8	—162.5	168.7	129.4
Augusti	1 514.8	610.4	904.4	2.9	—294.0	171.7	157.4
September	1 337.9	623.7	714.2	5.1	— 90.5	131.4	132.1
Oktober	1 384.3	653.5	730.8	6.1	— 77.3	121.8	162.0
November	1 166.8	572.1	594.7	6.6	— 22.6	135.7	176.1
December	993.6	538.4	455.2	4.9	83.2	173.2	166.6
Hela året	13 431.1	7 001.4	6 429.7	52.9	571.7	154.8	149.8

¹⁾ Varubytet 1929 enligt 1913 års enhetspriser uttryckt i % av varubytet under motsvarande månad 1913.

III. Importens och exportens fördelning enligt varornas ändamål och ursprung.

För att underlätta översikten och klarare belysa beskaftenheten av Finlands handelsomsättning med utlandet hava import- och exportvärdena uppdelats dels enligt de ändamål, som genom de importerade och exporterade varorna skola tillgodoses, dels på de olika näringsgrenar, som äro representerade i Finlands utrikeshandel.

Vid uppdelningen av importen efter de *ändamål*, varorna äro avsedda att användas för, har man beaktat såväl om de skola användas produktivt eller för omedelbar förbrukning som även den bearbetningsgrad, varorna vid importen hava, d. v. s. om de vid införseln äro färdigt bearbetade för att såsom sådana för sitt ändamål användas, eller om de därförinnan ännu skola undergå ytterligare förädling. Enligt dessa synpunkter hava importvarorna indelats i följande fyra klasser: 1) råämnen och halvfabrikat, 2) maskiner, arbetsredskap, transportmedel m. fl. dylika produktionsmedel, 3) övriga industrialster samt 4) livsmedel (närings- och njutningsmedel). Av dessa fyra klasser omfatta de två förstnämnda varor införda för produktionsändamål och de två senare varor avsedda för direkt förbrukning. Å andra sidan omfattar den första klassen de importvaror, som skola inom landet ytterligare förädlas, medan den andra och tredje klassen omfatta färdiga industriprodukter. Den fjärde klassen är i detta hänseende mera obestämd, emedan de till densamma hörande varuslagen icke utan svårighet kunna särskiljas med hänsyn till bearbetningsgraden.

Införandet av ny nomenklatur i handelsstatistiken från och med år 1920 och den därav betingade ändringen i varugrupperingen hava i någon mån influerat även på uppdelningen efter varornas ändamål och ursprung. Dessa förskjutningar äro dock ej så väsentliga, att de kunde inverka störande på den bild, handelsstatistiken ger av varubygets sammansättning.

Enligt varuförteckningen för år 1929 omfatta de skilda klasserna i huvudsak följande importvaror:

Råämnen och halvfabrikat: korn, havre, majs, malt, stärkelse; kreatursfoder och frö; vitbetor; melass, sockerkulör; alla spånadsämnen; garn av kokostågor, jute eller papper, enkeltrådigt garn av bomull, hampa, lin och andra, ej särskilt nämnda vegetabiliska spånadsämnen samt av ull; trävirke, inklusive fanerskivor, halvfabrikat av trä ävensom en del andra trävaror såsom master, bogspröt, träull, drittelstäv o. dyl.; garvningsämnen, garvämne-extrakt, garvsyra, bark, rör, kvistar o. dyl.; pappersmassa, papp, delvis pappersavfall; tagel, borst, hår, fjäder, ben; hudar och skinn, pälsverk; metaller, oarbetade och halvfabrikat; sten- och jordarter, utom cement och isoleringsmassa; asfalt och tjäror, hartser och lim, kautschuk, guttaperka och balata; oljor och fett, på några undantag när; etrar, estrar; en del färger och färgningsämnen; kemiska grundämnen, utom ättika, ättiksyra, koksalt, konstgjorda sötningsmedel; gödningsämnen; avfall.

Transportmedel, maskiner, arbetsredskap o. a. dylika hjälpmedel för produktionen: levande djur; tagelrep; en mindre del vävnader, såsom maskinfilt, pressduk, segelduk samt diverse textilindustrivaror, såsom presenningar, segel, polerduk, fisknät, driv- och transportremmar och slangar; träverktyg, -skaft o. dyl.; några slag av pappersarbeten, t. ex. poler- och slippapper; driv- och transportremmar av läder; en mängd metallarbeten, bland dem järnvägs- och spårvägstillbehör; maskiner och apparater, utom elektriska hushållsartiklar; transportmedel; instrument; en del arbeten av sten och jordarter, såsom bryn-, poler- och slipstenar; större delen arbeten av mjuk kautschuk, guttaperka och balata; smörjoljor.

Industrialster: prydnadsväxter; garn (utom förenämnda) och replageriarbeten; större delen vävnader; diverse textilvaror (utom tidigare uppräknade); en del tillverkningar av trä, såsom möbler, ramlister och käppar; korgmakararbeten och arbeten av kork; papper, en del papp och arbeten av dessa; arbeten av ben o. dyl.; skodon, arbeten av läder och pälsverk; en stor del metalltillverkningar; elektriska hushållsartiklar; musikinstrument, ur; en del arbeten av sten- och jordarter, såsom tegel, rör, kakel; arbeten av kautschuk, såsom skodon o. dyl.; petroleum, tillverkningar av oljor och fett, såsom ljus, tvål; kosmetiska medel; en mindre del färger; sprängämnen, ammunition, tändmedel och fyrverkerivaror; en del kemiska preparat, droger och färdiga läkemedel; litteratur- och konstalster, undervisningsmateriel, kontorsförnödenheter m. m.

Livsmedel (närings- och njutningsmedel): alla till grupperna animaliska livsmedel, konserver och drycker hörande varor; spannmål och spannmålsprodukter (utom korn, havre, majs, malt och stärkelse); frukter och bär, rotfrukter, köksväxter o. dyl., utom vitbetor; kolonialvaror, utom melass och sockerkulör; salt, ättika och ättiksyra, konstgjorda sötningsmedel.

Med avseende på exporten har en liknande klassificering av varorna gjorts, ehuru den är betydande endast så till vida, att densamma utvisar exportvarornas bearbetningsgrad, varjämte en utredning därom, huru stor del av landets export utgöres av livsmedel, särskilt kan vara av intresse.

Ur följande tabell framgår huru för 1929 import- och exportvarorna i de skilda varugrupperna fördela sig på olika kategorier enligt varornas bearbetningsgrad och användning.

Fördelning av importen och exporten år 1929 av olika varor efter deras ändamål.

Varugrupp	Import Milj. mk				Export Milj. mk			
	Råämnen o. halvfabrikat	Produktions- medel s. s. ma- skiner o. trans- portmedel	Industrifaktor för konsumtion	Närings- o. njutningsmedel	Råämnen o. halvfabrikat	Produktions- medel s. s. ma- skiner o. trans- portmedel	Industrifaktor för konsumtion	Närings- o. njutningsmedel
Levande djur	—	6.4	—	—	—	4.4	—	—
Animaliska livsmedel	—	—	—	124.6	—	—	—	599.2
Spannmål och spannmålsprodukter	82.6	—	—	867.5	1.1	—	—	0.7
Kreatursfoder och frö	329.9	—	—	—	7.1	—	—	—
Fruktar, köksväxter, levande växter o. dyl.	0.0	—	14.0	169.1	—	—	0.0	14.8
Kolonialvaror och kryddor	0.6	—	—	682.1	—	—	—	3.5
Konserver i hermetiskt tillslutna för- packningar	—	—	—	4.2	—	—	—	0.2
Drycker	—	—	—	11.0	—	—	—	0.0
Spånadsämnen	272.6	—	—	—	2.9	—	—	—
Garn och repslugeriarbeten	16.7	—	130.0	—	1.0	—	2.1	—
Vävnader	—	34.8	415.8	—	—	0.0	14.9	—
Diverse textilindustrivaror	—	13.2	252.4	—	—	0.0	5.5	—
Trävirke och träarbeten	59.6	2.5	9.1	—	3 408.3	3.4	69.5	—
Bark, rör, kvistar m. m. dyl. samt ar- beten därav	18.6	—	4.1	—	9.0	—	0.1	—
Pappersmassa, papp och papper samt därav förfärdigade arbeten	3.5	1.7	20.8	—	1 234.3	—	666.8	—
Tagel, borst, fjäder samt ben, horn och andra formbara ämnen, ej sär- skilt nämnda, samt tillverkningar där- av	3.8	—	20.1	—	1.9	—	1.1	—
Hudar och skinn, lädervaror, pälsvaror m. m.	177.5	2.4	38.0	—	118.2	0.0	0.8	—
Metaller och metallarbeten	369.6	96.5	326.0	—	26.8	1.9	5.9	—
Maskiner och apparater	—	555.2	2.6	—	—	21.0	—	—
Transportmedel	—	328.6	—	—	—	5.1	—	—
Musikinstrument, instrument och ur ...	2.6	22.1	82.5	—	—	0.0	0.0	—
Sten- och jordarter samt arbeten därav	267.4	15.7	95.1	—	47.8	0.4	13.9	—
Asfalt, tjäror, hartser, kautschuk o. dyl. samt tillverkningar därav	80.2	71.4	27.2	—	10.7	—	19.5	—
Oljor, fett och vax samt tillverkningar därav	291.2	36.1	49.9	—	2.7	—	1.3	—
Etrar, estrar och alkoholarter, ej särskilt nämnda, flyktiga oljor, kosmetiska medel m. m.	9.1	—	3.2	—	0.9	—	0.0	—
Färger och färgningsämnen	54.6	—	2.7	—	0.2	—	—	—
Sprängämnen, ammunition, tändmedel o. fyrvärkerivaror	—	—	7.4	—	—	—	33.6	—
Kemiska grundämnen och föreningar av dem ävensom läkemedel	136.4	—	28.1	20.3	5.0	—	0.1	—
Gödningsämnen	103.8	—	—	—	0.1	—	—	—
Litteratur- och konstalster, undervisnings- materiel, kontorsförrådigheter m. m.	—	—	60.6	—	—	—	4.6	—
Varor ej annorstädes nämnda	0.1	0.9	65.1	—	4.0	—	0.5	—
Summa	2 280.4	1 187.5	1 654.7	1 878.8	4 882.0	36.2	840.2	618.4

Importen av *närings- och njutningsmedel* minskades från 2 041 milj. mark år 1928 till 1 879 milj., men ökades i proportion till importens hela värde från 25.5 till 26.8 %. — Importen av *övriga färdiga industrialster* minskades från 1 934 milj. mark år 1928 till 1 655 milj. eller från 24.1 till 23.6 % av importens hela värde. — Dessa bägge grupper av varor representera tillsammans den del av importen, som är *avsedd till förbrukning*. Totala importvärdet för alla dessa varor minskades nu från 3 975 milj. mark år 1928 till 3 533 milj., men ökades i proportion till importens hela värde från 49.6 till 50.4 %.

För de viktigaste grupperna av konsumtionsvaror har utvecklingen åren 1926—1929 varit följande:

Importen av närings- och njutningsmedel; värde i milj. mark.

	1926	1927	1928	1929
Spannmål och spannmålsprodukter	686.3	633.4	940.3	867.5
Kolonialvaror och kryddor	479.4	621.5	733.8	682.1
Fruktar, köksväxter o. dyl.	127.9	126.6	165.8	169.1
Animaliska livsmedel	139.3	113.9	160.0	124.6
Annat	44.2	42.8	41.5	35.5

Importen av diverse industrialster o. dyl. för konsumtionen; värde i milj. mark.

	1926	1927	1928	1929
Textilindustrialster	653.9	739.2	944.0	798.2
Metallarbeten	220.0	289.3	378.7	326.0
Arbeten av sten- o. jordarter	82.8	113.6	170.8	95.1
Litteratur- o. konstalster o. dyl.	46.8	54.4	70.2	60.6
Tillverkningar av oljor, fett o. vax	43.4	48.0	61.6	49.9
Annat	213.4	238.1	308.6	324.9

Importen av *varor, avsedda för produktionsändamål* har avtagit proportionsvis ännu mera eller från 4 038 milj. mark år 1928 till 3 468 milj. och i förhållandet till hela importen har den nedgått från 50.4 % år 1928 till 49.6 % 1929. Inom denna grupp av varor har importen av *råämnen och halvfabrikat* minskats från 2 636 till 2 280 milj. mark och samtidigt i proportion till hela importvärdet från 32.9 till 32.6 %, medan införseln av *maskiner, transportmedel o. a. dyl. produktionsmedel* minskats från 1 402 till 1 188 milj. mark och från 17.5 till 17.0 % av totalimporten.

Sammansättningen av importen av varor, avsedda för produktiv användning, framgår för åren 1926—1929 i huvudsak ur följande tvenne tabeller:

Importen av råvaror för produktionen; värde i milj. mark.

	1926	1927	1928	1929
Metaller och metallarbeten	317.8	353.8	432.9	369.6
Kreatursfoder och frö	323.9	266.0	432.9	329.9
Oljor, fett och vax	233.7	248.3	286.4	291.2
Spånadsämnen	299.0	304.4	324.0	272.6
Sten- och jordarter	179.2	253.7	234.3	267.4
Hudar och skinn	189.5	239.5	339.6	177.5
Kemiska grundämnen o. dyl.	106.0	116.7	127.5	136.4
Gödningsämnen	132.2	150.4	143.7	103.8
Annat	234.9	230.4	314.5	332.0

Importen av hjälpmedel för produktionen; värde i milj. mark.

	1926	1927	1928	1929
Maskiner och apparater	384.2	518.3	599.1	555.2
Transportmedel	287.7	384.6	473.6	328.6
Metaller och metallarbeten	76.9	103.5	113.6	96.5
Annat	165.3	195.5	215.5	207.2

Importen fördelad efter varornas ändamål.

Å r	Varor, avsedda för produktions- ändamål						Varor, avsedda till förbrukning						Hela importen
	Råämnen och halv- fabrikat		Maskiner, transport- medel o. dyl.		Summa		Övriga färdiga industri- alster		Närings- och njut- ningsmedel		Summa		
	Milj.mk	%	Milj.mk	%	Milj.mk	%	Milj.mk	%	Milj.mk	%	Milj.mk	%	
1911—1913	150.7	32.1	43.8	9.3	194.5	41.4	88.3	18.8	187.2	39.8	275.5	58.6	470.0
1914—1916	228.4	35.7	48.9	7.6	277.3	43.3	90.4	14.1	272.8	42.6	363.2	56.7	640.5
1917—1919	402.2	28.4	126.7	9.0	528.9	37.4	307.0	21.7	579.6	40.9	886.6	62.6	1 415.5
1920—1922	1 118.3	30.0	501.1	13.5	1 619.4	43.5	709.8	19.0	1 398.1	37.5	2 107.9	56.5	3 727.3
1923—1925	1 583.0	32.0	620.5	12.5	2 203.5	44.5	1 007.5	20.4	1 734.1	35.1	2 741.6	55.5	4 945.1
1926—1928	2 271.7	34.0	1 172.6	17.5	3 444.3	51.5	1 558.9	23.3	1 685.6	25.2	3 244.5	48.5	6 688.8
1913	158.8	32.1	52.2	10.5	211.0	42.6	91.0	18.4	193.4	39.0	284.4	57.4	495.4
1920	1 248.6	34.4	564.1	15.6	1 812.7	50.0	646.2	17.8	1 167.6	32.2	1 813.8	50.0	3 626.5
1921	834.4	23.3	492.6	13.7	1 327.0	37.0	681.5	19.0	1 577.2	44.0	2 258.7	63.0	3 585.7
1922	1 271.9	32.0	446.6	11.3	1 718.5	43.3	801.7	20.2	1 449.7	36.5	2 251.4	56.7	3 969.9
1923	1 460.5	31.8	578.0	12.6	2 038.5	44.4	1 087.5	23.6	1 474.3	32.0	2 561.8	55.6	4 600.3
1924	1 529.2	32.4	583.3	12.4	2 112.5	44.8	936.8	19.9	1 666.2	35.3	2 603.0	55.2	4 715.5
1925	1 759.2	31.9	700.1	12.7	2 459.3	44.6	998.3	18.1	2 061.9	37.3	3 060.2	55.4	5 519.5
1926	2 016.2	35.6	914.1	16.1	2 930.3	51.7	1 260.3	22.2	1 477.1	26.1	2 737.4	48.3	5 667.7
1927	2 163.2	33.9	1 201.9	18.8	3 365.1	52.7	1 482.6	23.2	1 538.2	24.1	3 020.8	47.3	6 385.9
1928	2 635.8	32.9	1 401.8	17.5	4 037.6	50.4	1 933.9	24.1	2 041.4	25.5	3 975.3	49.6	8 012.9
1929	2 280.4	32.6	1 187.5	17.0	3 467.9	49.6	1 654.7	23.6	1 878.8	26.8	3 533.5	50.4	7 001.4
1920—1922 ¹⁾	95.9	29.7	54.7	16.9	150.6	46.6	74.8	23.1	98.0	30.3	172.8	53.4	323.4
1923—1925 ¹⁾	162.5	31.0	78.9	15.0	241.4	46.0	114.4	21.8	168.6	32.2	283.0	54.0	524.4
1926—1928 ¹⁾	236.5	32.8	137.4	19.1	373.9	51.9	183.8	25.5	163.4	22.6	347.2	48.1	721.1
1920 ¹⁾	91.5	30.8	60.6	20.4	152.1	51.2	78.1	26.3	66.7	22.5	144.8	48.8	296.9
1921 ¹⁾	73.9	25.6	49.0	16.9	122.9	42.5	65.0	22.5	101.4	35.0	166.4	57.5	289.3
1922 ¹⁾	122.2	31.8	54.5	14.2	176.7	46.0	81.2	21.2	126.0	32.8	207.2	54.0	383.9
1923 ¹⁾	157.7	30.2	79.4	15.2	237.1	45.4	131.7	25.2	153.1	29.4	284.8	54.6	521.9
1924 ¹⁾	160.1	31.5	76.5	15.1	236.6	46.6	104.0	20.5	166.9	32.9	270.9	53.4	507.5
1925 ¹⁾	169.6	31.2	80.7	14.8	250.3	46.0	107.6	19.8	185.8	34.2	293.4	54.0	543.7
1926 ¹⁾	207.0	34.8	104.9	17.6	311.9	52.4	143.1	24.1	139.6	23.5	282.7	47.6	594.6
1927 ¹⁾	234.3	33.6	137.7	19.8	372.0	53.4	177.8	25.5	147.3	21.1	325.1	46.6	697.1
1928 ¹⁾	268.2	30.8	169.7	19.5	437.9	50.3	230.5	26.4	203.1	23.3	433.6	49.7	871.5
1929 ¹⁾	250.6	32.4	135.4	17.5	386.0	49.9	185.1	23.9	202.4	26.2	387.5	50.1	773.5

Å Tullstyrelsens statistiska kontor har verkställt en gruppering av importvarorna med hänsyn till deras varaktiga användning så att alla varor, vilkas genomsnittliga förbrukningstid kunnat anslås till minst 10 år, och av vilka importen således är att betrakta såsom en kapitalplacering, sammanräknats. En sådan gruppering kan otvivelaktigt vara ägnad att klarlägga importens struktur och därigenom i sin mån bidra till en riktig bild av handelsbalansens faktiska innebörd, varför det ansetts lämpligt att till denna översikt av utrikeshandeln foga de viktigaste av de sålunda framkomna slutsiffrorna. Den omständigheten, att handelsstatistiken under de år, som dessa siffror gälla, icke uppgjorts enligt en och samma nomenklatur, har för erhållande av jämförbara siffror medfört en del svårigheter, vilka icke stått att helt övervinna. Likaså ha inkorrektheter icke kunnat undgås, där i en statistisk position sammanförts varor, som uti nu i fråga varande gruppering bort hållas åtskilda. Dock äro härav föranledda fel ej större, än att sluttalen ansetts kunna meddelas i miljoner mark med en decimal.

Vid grupperingen i fråga har följts det schema, som närmare angivits i årsberättelsen för år 1923, och av vilket rubrikerna återfinnas i tabellen å sid. 9.

¹⁾ Enligt 1913 års priser. — Siffrorna för åren 1920—1929 ha beräknats med tillhjälp av indextal, vilka icke omfattar samtliga varor, och skilja sig därför i någon mån från de å sid. 4 anförda.

Importen åren 1913 och 1925—1929 av varor, vilka kunna betraktas såsom kapitalplaceringar.

Värde i milj. Fmk.

	1913	1925	1926	1927	1928	1929
Import för produktionsverksamhet	82.9	897.5	1238.8	1585.4	1936.5	1557.8
Därav: <i>Produktionsmaterial</i> (Råämnen, halvfabrikat o. tillbehör)	33.4	312.2	458.2	536.9	690.9	547.3
Därav: Järn	19.5	227.3	319.7	354.2	456.8	380.3
Andra oädla metaller	5.6	49.5	65.5	81.8	78.8	89.8
Cement	5.0	6.6	22.8	26.0	36.3	13.0
Tegel, kakel och byggnadsplattor	0.9	13.8	25.8	47.4	81.3	31.6
Glas	0.7	8.0	11.3	11.5	17.3	14.7
Andra sten- och jordarter	1.1	1.5	4.0	4.6	5.5	3.6
Annat produktionsmaterial	0.6	5.5	9.1	11.4	14.9	14.3
<i>Produktionsmedel</i> (Maskiner, apparater, arbetsredskap o. tillbehör)	35.5	273.8	403.5	541.0	628.0	558.9
Därav: Elektriska maskiner och tillbehör	7.8	72.4	110.2	207.2	216.4	179.1
Kraftmaskiner, utom elektriska	0.1	20.7	35.3	48.5	57.0	49.0
Lantbruks- och mejerimaskiner och apparater	3.7	44.1	38.0	49.9	54.4	53.3
Industriella produktionsmaskiner	19.3	92.6	166.9	168.6	213.3	202.2
Arbetsredskap	3.6	36.0	41.7	51.6	69.6	56.2
Tillbehör och delar, ej specificerade	1.0	8.0	11.4	15.2	17.3	19.1
<i>Transportmedel</i>	10.9	268.2	329.4	442.1	536.6	377.2
Därav: Fartyg och båtar	4.2	43.7	51.5	62.7	43.4	71.7
Järnvägsvagnar	—	0.8	0.5	1.0	3.4	—
Spårvagnar	0.1	3.7	—	—	5.7	6.0
Automobiler	1)	169.8	216.8	299.4	393.1	222.7
Motorvelocipeder	2)	4.1	3.9	4.7	6.3	7.6
Vanliga velocipeder	0.4	8.2	7.2	10.0	14.3	13.3
Andra transportmedel	2.1	1.8	7.0	6.0	6.5	6.1
Tillbehör	4.1	36.1	42.5	58.3	63.9	49.8
Annan import för produktionsverksamhet	3.1	43.3	47.7	65.4	81.0	74.4
Import för konsumtion	10.4	150.8	200.6	245.8	349.1	340.7
Därav: Råvaror och halvfabrikat	2.2	6.5	20.3	14.9	48.8	54.1
Möbler o. dyl. inventarier	3.5	28.5	34.3	36.8	45.8	44.1
Konst-, prydnads- och värdeföremål ..	1.6	16.8	19.7	25.3	27.1	23.8
Redskap	0.1	19.6	28.1	45.4	61.2	41.3
Annat	3.0	79.4	98.2	123.4	166.2	177.4
Totala importen av varor, som kunna betraktas såsom kapitalplaceringar	93.3	1 048.3	1 439.4	1 831.2	2 285.6	1 898.5

Det framgår av denna tabell och tabellen å sid. 10, att importen av kapitalinvestera-
 rande varor under åren 1911—1929 utgjort i stort sett en femtedel av totalimporten;
 medelprocenten har under dessa 19 år varit 20.6 med en tendens till ökning under de sista
 åren.

De värden, som genom denna import bundits— och fortfarande finnas bevarade— äro
 ingalunda obetydliga. Under tiden 1911—1929 har importerats av dessa varor för samman-
 lagt 1 925 milj. mark enligt enhetspriserna för 1913 eller för c. 17 600 milj. mark enligt pri-
 serna för 1929. Hela beloppet är naturligtvis ej mera bevarat, då ju även dessa varor icke
 undgå värdeminskningar, men en avsevärd del kvarstår dock. — Gentemot dessa siffror vore
 att ställa värdet av motsvarande export av varor, vilka kunna betraktas såsom kapitalreali-
 seringar. Den alldeles övervägande delen av Finlands utförsel utgöres ju av trävaror och
 pappersindustrialster, varför exporten till denna del baserar sig på riklig, naturlig tillgång

1) Ingår i grupperna »Kraftmaskiner, utom elektriska» och »Andra transportmedel». — 2) Ingår i grupperna
 »Kraftmaskiner, utom elektriska» och »Vanliga velocipeder».

på råvaror och således icke bör innebära någon kapitalminskning. Lokalt förekommer dock överavverkning, men den torde ej vara synnerligen stor i förhållande till hela råvarukonsumtionen för trävaru- och pappersindustriexporten. Med avseende på andra varugrupper åter kan någon nämnvärd kapitalrealiserande export icke komma i fråga, om också under åren närmast efter världskrigets slut, då finska markens yttre köpkraft var undervärderad, en ökad tendens härtill förmärktes. Sannolikt har den kapitalrealiserande exporten under nu i fråga varande år dock ej sammanlagt uppgått till mer än en bråkdel av motsvarande import, och har kapitalomsättningen genom utrikeshandeln sålunda synbarligen tillfört riket ett avsevärt plus, något, som är att beakta vid bedömandet av handelsbalansen.

Importen 1911—1929 av varor, vilka kunna betraktas såsom kapitalplaceringar.

År	Import för produktionsverksamhet										Import för konsumtion		Summa				
	Produktionsmaterial		Produktionsmedel		Transportmedel		Annan import för produktionsverksamhet		Summa		Mill. mk	% av hela importen	Mill. mk	% av hela importen	Mill. mk	% av hela importen	Ekl. 1913 års pris mill. mark
	Mill. mk	% av hela importen	Mill. mk	% av hela importen	Mill. mk	% av hela importen	Mill. mk	% av hela importen	Mill. mk	% av hela importen							
1911	23.9	5.4	25.6	5.8	5.8	1.3	2.5	0.5	57.8	13.0	22.0	4.9	79.8	17.9	81.4		
1912	32.1	6.8	30.6	6.5	6.5	1.4	2.8	0.6	72.0	15.3	21.9	4.7	93.9	20.0	93.8		
1913	33.4	6.7	35.5	7.2	10.9	2.2	3.1	0.6	82.9	16.7	10.4	2.1	93.3	18.8	93.3		
1914	21.6	5.7	27.5	7.2	7.6	2.0	2.2	0.6	58.9	15.5	7.1	1.9	66.0	17.4	64.4		
1915	41.3	7.1	20.0	3.5	4.9	0.8	2.1	0.4	68.3	11.8	7.3	1.3	75.6	13.1	43.1		
1916	122.7	12.7	30.3	3.2	19.8	2.1	3.7	0.4	176.5	18.4	11.9	1.2	188.4	19.6	59.0		
1917	124.8	10.1	56.7	4.6	19.2	1.6	4.1	0.3	204.8	16.6	19.9	1.6	224.7	18.2	52.7		
1918	38.5	7.6	47.2	9.4	5.0	1.0	3.3	0.6	94.0	18.6	5.6	1.1	99.6	19.7	17.1		
1919	123.1	4.9	181.9	7.3	23.2	0.9	16.1	0.6	344.3	13.7	19.8	0.8	364.1	14.5	72.9		
1920	378.6	10.4	309.3	8.5	110.5	3.1	33.7	0.9	832.1	22.9	74.1	2.1	906.2	25.0	80.5		
1921	181.9	5.1	284.3	7.9	93.1	2.6	26.5	0.7	585.8	16.3	77.3	2.2	663.1	18.5	60.1		
1922	266.8	6.7	230.7	5.8	99.8	2.5	26.1	0.7	623.4	15.7	93.2	2.4	716.6	18.1	72.1		
1923	313.1	6.8	312.3	6.8	134.6	2.9	38.1	0.8	798.1	17.3	149.8	3.3	947.9	20.6	109.6		
1924	300.1	6.4	272.3	5.8	176.7	3.7	37.5	0.8	786.6	16.7	198.6	4.2	985.2	20.9	112.1		
1925	312.2	5.6	273.8	5.0	268.2	4.9	43.3	0.8	897.5	16.3	150.8	2.7	1048.3	19.0	107.7		
1926	458.2	8.1	403.5	7.1	329.4	5.8	47.7	0.9	1238.8	21.9	200.6	3.5	1439.4	25.4	147.5		
1927	536.9	8.4	541.0	8.5	442.1	6.9	65.4	1.0	1585.4	24.8	245.8	3.9	1831.2	28.7	198.3		
1928	690.9	8.6	628.0	7.9	536.6	6.7	81.0	1.0	1936.5	24.2	349.1	4.3	2285.6	28.5	259.1		
1929	547.3	7.8	558.9	8.0	377.2	5.4	74.4	1.0	1557.8	22.2	340.7	4.9	1898.5	27.1	200.9		

På samma sätt som i fråga om importen har även exporten uppdelats efter de ändamål, varorna äro avsedda att användas för, varvid man beaktat såväl om varorna skola användas produktivt eller för omedelbar förbrukning som även den bearbetningsgrad, varorna vid exporten hava, d. v. s. om de vid exporten äro färdigt bearbetade för att såsom sådana för sitt ändamål användas, eller om de därförinnan ännu skola undergå ytterligare förädling.

Resultatet av denna gruppering framlägges i tabellen å sid. 11.

Exporten av varor, avsedda för produktionsändamål ökades från 4 800 milj. mark år 1928 till 4 918 milj., men minskades från 77.6 till 77.1 % av hela exportens värde. Ökningen av värdebeloppet är att hänföra till ökad export av pappersindustrialster, mineral och metaller.

Värdet av den export, som avsetts till direkt förbrukning, ökades från 1 391 milj. mark år 1928 till 1 459 milj., eller i proportion till totalexporten från 22.4 till 22.9 %. Exporten av livsmedel ökades från 535 milj. mark år 1928 till 618 milj., men exporten av övriga färdiga industrialster minskades från 856 milj. mark till 840 milj.

¹⁾ Beräknad enligt importpris-index för här representerade varor.

Exporten fördelad efter varornas ändamål¹⁾.

Å r	Varor, avsedda för produktionsändamål						Varor, avsedda till förbrukning						Hela exporten	Härav reexport
	Råämnen och halvfabrikat		Maskiner, transportmedel o. dyl.		Summa		Övriga färdiga industrialster		Närings- och njutningsmedel		Summa			
	Milj.mk	%	Milj.mk	%	Milj.mk	%	Milj.mk	%	Milj.mk	%	Milj.mk	%		
1911—1913..	232.2	65.9	11.1	3.2	243.3	69.1	57.3	16.2	51.8	14.7	109.1	30.9	354.8	2.4
1914—1916..	119.5	34.6	20.3	5.9	139.8	40.5	146.9	42.5	58.7	17.0	205.6	59.5	354.1	8.7
1917—1919..	291.2	59.1	12.8	2.6	304.0	61.7	161.5	32.7	27.7	5.6	189.2	38.3	517.4	24.2
1920—1922..	2 401.6	67.5	38.7	1.1	2 440.3	68.6	779.8	21.9	338.2	9.5	1 118.0	31.4	3 594.5	36.2
1923—1925..	3 692.8	74.9	35.1	0.7	3 727.9	75.6	761.0	15.4	445.3	9.0	1 206.3	24.4	4 978.9	44.7
1926—1928..	4 601.8	76.3	31.9	0.5	4 633.7	76.8	837.1	13.9	560.2	9.3	1 397.3	23.2	6 068.7	37.7
1913.....	270.7	67.4	12.0	3.0	282.7	70.4	64.7	16.1	54.4	13.5	119.1	29.6	404.8	3.0
1920.....	2 141.2	73.9	19.1	0.7	2 160.3	74.6	661.3	22.8	74.5	2.6	735.8	25.4	2 926.4	30.3
1921.....	2 070.1	61.9	57.9	1.7	2 128.0	63.6	746.7	22.4	467.2	14.0	1 213.9	36.4	3 389.4	47.5
1922.....	2 993.4	67.4	39.1	0.9	3 032.5	68.3	931.3	21.0	473.0	10.7	1 404.3	31.7	4 467.6	30.8
1923.....	3 356.6	76.9	25.4	0.6	3 382.0	77.5	704.4	16.1	279.1	6.4	983.5	22.5	4 392.5	27.0
1924.....	3 716.1	76.1	26.5	0.5	3 742.6	76.6	726.9	14.9	415.4	8.5	1 142.3	23.4	4 970.6	85.7
1925.....	4 005.7	72.1	53.6	1.0	4 059.3	73.1	851.6	15.3	641.3	11.6	1 492.9	26.9	5 573.5	21.3
1926.....	4 211.4	75.0	28.7	0.5	4 240.1	75.5	822.0	14.6	553.7	9.9	1 375.7	24.5	5 636.5	20.7
1927.....	4 828.5	76.8	32.8	0.5	4 861.3	77.3	833.0	13.3	592.2	9.4	1 425.2	22.7	6 324.4	37.9
1928.....	4 765.5	77.0	34.1	0.6	4 799.6	77.6	856.2	13.8	534.8	8.6	1 391.0	22.4	6 245.3	54.7
1929.....	4 882.0	76.5	36.2	0.6	4 918.2	77.1	840.2	13.2	618.4	9.7	1 458.6	22.9	6 429.7	52.9
1920—1922 ²⁾	218.0	70.8	3.7	1.2	221.7	72.0	59.8	19.4	26.4	8.6	86.2	28.0	311.0	3.1
1923—1925 ²⁾	326.8	73.5	4.0	0.9	330.8	74.4	76.3	17.1	37.8	8.5	114.1	25.6	449.0	4.1
1926—1928 ²⁾	412.3	76.1	4.3	0.8	416.6	76.9	75.6	14.0	49.4	9.1	125.0	23.1	545.1	3.5
1920 ²⁾	210.1	76.6	2.5	0.9	212.6	77.5	53.8	19.6	8.0	2.9	61.8	22.5	277.3	2.9
1921 ²⁾	185.1	67.5	5.1	1.9	190.2	69.4	50.6	18.5	33.3	12.1	83.9	30.6	278.0	3.9
1922 ²⁾	258.9	69.0	3.5	0.9	262.4	69.9	74.9	20.0	37.8	10.1	112.7	30.1	377.7	2.6
1923 ²⁾	285.4	74.6	2.5	0.6	287.9	75.2	69.4	18.2	25.4	6.6	94.8	24.8	385.1	2.4
1924 ²⁾	337.7	75.0	3.0	0.7	340.7	75.7	74.2	16.5	35.1	7.8	109.3	24.3	457.9	7.9
1925 ²⁾	357.3	71.2	6.4	1.2	363.7	72.4	85.3	17.0	53.0	10.6	138.3	27.6	503.9	1.9
1926 ²⁾	379.4	73.5	3.5	0.7	382.9	74.2	83.2	16.1	49.8	9.7	133.0	25.8	517.8	1.9
1927 ²⁾	432.2	74.7	4.7	0.8	436.9	75.5	87.4	15.1	54.3	9.4	141.7	24.5	582.1	3.5
1928 ²⁾	425.3	74.5	4.6	0.8	429.9	75.3	96.2	16.9	44.3	7.8	140.5	24.7	575.4	5.0
1929 ²⁾	445.4	73.6	4.0	0.7	449.4	74.3	100.6	16.6	54.9	9.1	155.5	25.7	609.9	5.0

För att belysa de skilda *näringsgrenarnas* betydelse för landets produktion hava exportvarorna därjämte indelats i grupper enligt de *näringsgrenar*, vilka lämnat produkter för utförelse från landet. Följande tio grupper hava därvid uppställts, nämligen: 1) lantbruk jämte dess binärningar (utom skogshantering), såsom jordbruk, ladugårdsskötsel, jakt, fiske m. m., 2) skogshantering och träindustri, 3) trämasse- och pappersindustri, 4) spånads- och vävnadsindustri, 5) läderindustri, 6) metallindustri, 7) mineralindustri, 8) tobaksindustri, 9) övrig industri samt 10) övriga näringsgrenar.

Motsvarande siffror för tiden 1911—1929, såväl i miljoner mark som för de skilda näringsgrenarna i procentuellt förhållande till hela exporten, ingå i tabellen å följande sida.

Ur tabellen framgår trä- och träförädlingsindustriernas stora betydelse för rikets handelsbalans. Exporten av till trävarubranschen hörande artiklar har stadigt utgjort omkring hälften av hela exporten, och under senaste tid har exporten av pappersindustrins alster hastigt gått upp till c. $\frac{1}{4}$ å $\frac{1}{3}$ av hela exporten. Däremot har utförelsen av lantbrukningsprodukter och närstående artiklar, vilken utförelse ännu under de sista fredsåren utgjorde den näst viktigaste exportgrenen, under de senare åren fallit starkt tillbaka. Denna nedgång har synbarligen varit tillfällig, åtminstone delvis, och betingad av den minskade tillförelsen till riket av utländska livsmedel. För de senaste åren uppvisar den åter något stegrade siffror.

¹⁾ Procentalen hänföra sig till exporten exklusive reexporten. — ²⁾ Enligt 1913 års priser. — Siffrorna för åren 1920—1929 ha beräknats med tillhjälp av indextal, vilka icke omfatta samtliga varor, och skilja sig därför i någon mån från de å sid. 4 anförda.

Exporten fördelad efter varornas ursprung.

År	Jordbruk, jadt, färskötsel, jakt, fiske m. m.	Skogsanväring och träindustri	Pappersindustri	Spånads- och varnadsindustri	Läderindustri	Metallindustri	Mineralindustri	Tobaksindustri	Övrig industri	Övriga närings- grenar	Summa	Totalexport (inkl. reexport)
Miljoner mark												
1911—1913.....	66.2	190.8	65.0	8.9	5.0	7.6	5.3	1.2	2.1	0.3	352.4	354.8
1914—1916.....	67.8	77.3	137.8	17.8	3.4	26.6	3.6	0.3	10.6	0.1	345.3	354.1
1917—1919.....	37.1	230.2	178.0	13.0	3.6	16.3	2.1	0.3	11.7	0.9	493.2	517.4
1920—1922.....	403.3	1 828.7	1 212.6	10.3	8.2	23.3	11.7	2.2	52.0	6.0	3 558.3	3 594.5
1923—1925.....	560.8	2 852.9	1 366.4	20.8	13.9	29.5	16.5	0.2	65.8	7.4	4 934.2	4 978.9
1926—1928.....	692.2	3 460.1	1 724.5	15.0	2.5	35.3	25.2	0.1	67.6	8.5	6 031.0	6 068.7
1913.....	69.3	228.9	71.6	9.4	4.7	7.6	6.2	1.4	2.3	0.4	401.8	404.8
1920.....	111.1	1 642.0	1 080.7	0.9	5.6	17.6	5.0	0.4	30.0	2.8	2 896.1	2 926.4
1921.....	546.9	1 539.0	1 127.5	13.1	5.3	28.9	16.5	5.0	52.5	7.2	3 341.9	3 389.4
1922.....	551.8	2 305.1	1 429.4	16.9	13.5	23.5	13.7	1.3	73.6	8.0	4 436.8	4 467.6
1923.....	358.7	2 686.2	1 208.6	4.5	7.2	22.2	12.5	0.4	59.0	6.1	4 365.4	4 392.5
1924.....	550.1	2 850.3	1 353.8	15.8	4.8	22.2	11.2	0.2	70.0	6.5	4 884.9	4 970.6
1925.....	773.5	3 022.2	1 536.9	42.1	29.7	44.1	25.6	0.1	68.5	9.5	5 552.2	5 573.5
1926.....	674.5	3 164.7	1 628.7	13.2	2.8	33.2	24.1	0.0	66.1	8.5	5 615.8	5 636.5
1927.....	733.6	3 721.0	1 677.9	15.9	2.1	33.9	24.3	0.1	69.2	8.5	6 286.5	6 324.4
1928.....	668.6	3 494.6	1 866.9	15.8	2.5	38.7	27.5	0.1	67.4	8.5	6 190.6	6 245.3
1929.....	746.9	3 494.2	1 901.1	25.5	1.4	58.3	62.1	0.1	77.4	9.8	6 376.8	6 429.7
Procent av exportens summa ¹⁾												
1911—1913.....	18.8	54.1	18.5	2.5	1.4	2.2	1.5	0.3	0.6	0.1	100.0	100.7
1914—1916.....	19.6	22.4	39.9	5.2	1.0	7.7	1.0	0.1	3.1	0.0	100.0	102.5
1917—1919.....	7.5	46.7	36.1	2.6	0.7	3.3	0.4	0.1	2.4	0.2	100.0	104.9
1920—1922.....	11.3	51.4	34.1	0.3	0.2	0.6	0.3	0.1	1.5	0.2	100.0	101.0
1923—1925.....	11.4	57.8	27.7	0.4	0.3	0.6	0.4	0.0	1.4	0.0	100.0	100.9
1926—1928.....	11.5	57.4	28.6	0.3	0.0	0.6	0.4	0.0	1.1	0.1	100.0	100.6
1913.....	17.2	57.0	17.8	2.4	1.2	1.9	1.5	0.3	0.6	0.1	100.0	100.7
1920.....	3.8	56.7	37.3	0.0	0.2	0.6	0.2	0.0	1.1	0.1	100.0	101.0
1921.....	16.4	46.0	33.7	0.4	0.2	0.9	0.5	0.1	1.6	0.2	100.0	101.4
1922.....	12.4	52.0	32.2	0.4	0.3	0.5	0.3	0.0	1.7	0.2	100.0	100.7
1923.....	8.2	61.5	27.7	0.1	0.2	0.5	0.3	0.0	1.4	0.1	100.0	100.6
1924.....	11.3	58.4	27.7	0.3	0.1	0.5	0.2	0.0	1.4	0.1	100.0	101.8
1925.....	13.9	54.4	27.7	0.8	0.5	0.8	0.5	0.0	1.2	0.2	100.0	100.4
1926.....	12.0	56.4	29.0	0.2	0.0	0.6	0.4	0.0	1.2	0.2	100.0	100.4
1927.....	11.7	59.2	26.7	0.3	0.0	0.5	0.4	0.0	1.1	0.1	100.0	100.6
1928.....	10.8	56.5	30.2	0.3	0.0	0.6	0.4	0.0	1.1	0.1	100.0	100.9
1929.....	11.7	54.8	29.8	0.4	0.0	0.9	1.0	0.0	1.2	0.2	100.0	100.8

IV. Handelsomsättningen med skilda länder.

I fråga om fördelningen av Finlands handelsomsättning på skilda länder äro siffrorna för de senaste åren ej fullt jämförbara med de för tidigare år beroende på den från och med 1918 genomförda förändringen av angivningen av import- och exportland. Medan efter sistnämnda tid köparens resp. säljarens hemland blivit normgivande vid angivningen av export- resp. importland, hade tidigare första destinations- resp. sista inlastningsland i allmänhet varit i detta avseende bestämmande. En betydande del av omsättningen med ett sådant land, från eller till vilket varutransporten i allmänhet icke skett med direkt lägenhet, blev därför hänförd till något annat land, genom vilket transporten ägt rum. I mindre

¹⁾ Procenttalen hänföra sig till exporten exklusive reexporten.

grad än på importstatistiken inverkade denna omständighet i allmänhet på exportstatistiken, emedan utförseln av Finlands viktigaste exportvaror huvudsakligen försiggår direkt till destinationslandet. Huru handelsomsättningen med de skilda länderna, i enlighet med vad statistiken sålunda utvisar, sedan år 1906 utvecklats sig, framgår av tabellerna å sidorna 15 och 16.

Nedanstående tabell upptar en detaljerad översikt av Finlands utrikeshandel med skilda länder åren 1928 och 1929.

Handelsomsättningen med skilda länder.

Värdesiffror i Fmk.

Land	Import		Export och reexport		Hela handelsomsättningen	
	1929	1928	1929	1928	1929	1928
Ryssland	119 067 913	126 081 566	211 240 125	268 610 584	330 308 038	394 692 150
Estland	56 460 020	92 772 247	28 443 996	25 859 322	84 904 016	118 631 569
Lettland	25 941 752	27 300 706	17 382 201	19 067 644	43 323 953	46 368 350
Lithauen	338 900	289 655	8 395 472	1 906 947	8 734 372	2 196 602
Polen	117 591 647	93 388 070	4 091 741	11 516 695	121 683 388	104 904 765
Danzig	35 042 218	33 773 006	2 740 764	2 281 808	37 782 982	36 054 814
Sverige	539 897 764	657 379 230	126 071 873	138 221 892	665 969 637	795 601 122
Norge	56 260 192	56 770 820	24 988 417	11 178 382	81 248 609	67 949 202
Danmark	333 256 399	322 347 661	150 138 818	146 462 538	483 395 217	468 810 199
Island	684 394	1 701 897	110 335	41 092	794 729	1 742 989
Tyskland	2 683 009 228	2 961 768 113	924 907 952	987 805 302	3 607 917 180	3 949 573 415
Nederländerna	328 235 678	374 006 543	446 308 051	514 386 109	774 543 729	888 392 652
Belgien	197 604 278	299 729 228	505 398 011	468 222 231	703 002 289	767 951 459
Luxemburg	335 628	1 234 280	—	—	335 628	1 234 280
Storbritannien och Irland	911 926 572	990 418 294	2 441 203 967	2 207 590 355	3 353 130 539	3 198 008 649
Frankrike	189 631 199	202 734 225	417 851 929	427 196 677	607 483 128	629 930 902
Monaco	—	10	—	4 500	—	4 510
Spanien	27 818 288	29 955 578	119 518 962	132 374 316	147 337 250	162 329 894
Portugal	3 138 146	2 508 813	2 962 570	2 157 441	6 100 716	4 666 254
Italien	52 017 612	48 392 961	56 599 889	46 928 051	108 617 501	95 321 012
Schweiz	39 204 418	46 934 073	2 128 077	1 886 065	41 332 495	48 820 138
Österrike	12 922 003	15 905 230	1 705 188	1 013 146	14 627 191	16 918 376
Ungern	25 037 563	5 414 996	106 170	169 861	25 143 733	5 584 857
Tjeckoslovakien	99 474 743	114 727 038	664 309	771 168	100 139 052	115 498 206
Rumänien	251 135	40 535	24 150	136 198	275 285	176 733
Bulgarien	887 726	4 011 271	406 416	5 056	1 294 142	4 016 327
Jugoslavien	29 609	40 833	44 000	10 390	73 609	51 223
Grekland	14 136 087	8 647 895	6 309 712	2 900 067	20 445 799	11 547 962
Turkiet	599 335	859 299	1 497 295	871 715	2 096 630	1 731 014
Cypern	400	—	—	7 900	400	7 900
Syrien	3 071	300	327 030	573 174	330 101	573 474
Palestina	47 580	87 550	955 637	187 041	1 003 217	274 591
Arabien	705 449	645 673	—	60 500	705 449	706 173
Irak	—	2 200	2 966 800	10 165	2 966 800	12 365
Persien	—	800	986 809	17 500	986 809	18 300
Brittiska Ostindien	8 073 264	24 579 879	53 241 677	33 613 312	61 314 941	58 193 191
Siam	—	—	716 254	215 866	716 254	215 866
Franska Ostindien	—	—	810 428	68 600	810 428	68 600
Holländska Ostindien	1 982 710	200 778	11 224 335	5 979 820	13 207 045	6 180 598
Filippinerna	—	—	798 050	318 667	798 050	318 667
Kina	1 712 018	2 809 856	21 251 149	24 090 383	22 963 167	26 900 239
Korea	—	—	125 887	131 300	125 887	131 300
Japan	1 403 927	1 253 137	11 293 234	11 462 223	12 697 161	12 715 360
Sibirien	—	—	10 229	13 676	10 229	13 676
Egypten	307 180	540 677	85 627 237	74 714 881	85 934 417	75 255 558
Tunis	599 072	1 359 060	—	312 000	599 072	1 671 060
Algeriet	1 251 955	960 832	1 520 234	1 013 160	2 772 239	1 973 992
Marocko	1 620 125	1 446 840	1 175 333	1 210 244	2 795 458	2 657 084

Land	Import		Export och reexport		Hela handelsomsättningen	
	1929	1928	1929	1928	1929	1928
Franska Västafrika .	1 038 000	22 600	2 374	—	1 040 374	22 600
Spanska Afrika	—	1 560 553	4 566 454	9 513 238	4 566 454	11 073 791
Liberia	11 200	20 500	—	—	11 200	20 500
Brittiska Västafrika	—	—	—	2 110	—	2 110
Belgiska Kongo	—	90	3 000	28 000	3 000	28 090
Portugisiska Västafrika	—	—	397 750	—	397 750	—
Brittiska Sydafrika .	972	1 735 455	95 110 385	111 010 298	95 111 357	112 745 753
Brittiska Ostafrika .	8 100	8 000	449 049	285 030	457 149	293 030
Portugisiska Ostafrika	—	—	12 989 781	1 537 261	12 989 781	1 537 261
Abessinien	365 118	84 350	—	—	365 118	84 350
Brittiska Nordamerika	34 625 212	56 860 657	7 042 200	1 611 369	41 667 412	58 472 026
Förenta staterna . . .	873 435 809	1 179 148 208	452 695 835	408 524 111	1 326 131 644	1 587 672 319
Mexiko	267 740	2 801 160	872 389	1 243 729	1 140 129	4 044 889
Centralamerika	13 578 736	13 959 780	468 246	466 119	14 046 982	14 425 899
Västindiska öarna . .	5 851 781	3 204 601	6 511 363	2 276 692	12 363 144	5 481 293
Venezuela	3 501 345	5 748 551	792 453	1 538 286	4 293 798	7 286 837
Holländska Guyana .	—	—	2 250	—	2 250	—
Brasilien	112 383 767	107 389 872	58 670 127	55 579 273	171 053 894	162 969 145
Uruguay	482 000	13 313 335	1 532 750	1 622 743	2 014 750	14 936 078
Paraguay	—	848 000	1 994 902	18 383	1 994 902	866 383
Argentina	59 346 431	58 655 300	63 920 504	55 062 494	123 266 935	113 717 794
Chile	28 321	38 414	10 267 937	7 510 783	10 296 258	7 549 197
Bolivia	31 200	—	293 102	51 880	324 302	51 880
Peru	34 100	339 147	2 279 001	998 539	2 313 101	1 337 686
Ecuador	—	—	221 867	188 129	221 867	188 129
Columbia	2 061 790	6 508 610	3 379 722	3 521 271	5 441 512	10 029 881
Australiens Förenta stater	5 854 440	7 637 963	10 861 252	8 564 964	16 715 692	16 202 927
Nya Zeeland	150	190	139 013	551 593	139 163	551 783
Summa	7 001 413 410	8 012 906 991	6 429 734 469	6 245 282 259	13 431 147 879	14 258 189 250
Därav Europa Fmk	5 870 201 112	6 518 274 774	5 499 743 095	5 418 703 837	11 369 944 207	11 936 978 611
» » %	83.8	81.3	85.5	86.8	84.7	83.7

Finlands handelsomsättning med skilda länder åren 1906—1929.

Värdesiffror i miljoner mark.

Å r	Ryssland	Sverige	Norge	Danmark	Tyskland	Nederländerna	Belgien	Storbritannien och Irland	Frankrike	Spanien	Övriga euro-peiska länder	Förenka sstaterna	Övriga utom-eu-ropeiska länder	Summa
Import till Finland														
1906—1910 ..	106.3	18.6	1.0	22.3	145.4	4.5	7.2	43.1	4.9	2.2	2.8	—	2.9 ¹⁾	361.5
1911—1915 ..	186.9	55.6	0.8	21.5	137.6	7.3	5.5	45.9	5.2	1.8	2.6	—	2.0 ²⁾	473.7
1916—1920 ..	244.4	349.7	25.9	119.1	174.0	31.4	10.5	342.2	9.0	5.9	42.5	288.0	110.9	1 767.2
1921—1925 ..	106.0	286.3	35.2	264.7	1 451.4	233.9	111.7	849.0	94.9	11.5	204.5	649.4	179.7	4 478.2
1913	139.5	27.5	0.6	29.4	202.5	10.4	8.1	60.6	7.1	2.7	3.6	—	2.8 ¹⁾	495.4
1920	1.2	385.1	33.7	179.7	611.2	55.2	42.3	1 002.8	29.7	15.6	105.6	794.8	369.6	3 626.5
1921	0.5	267.2	24.8	243.6	1 205.9	190.2	30.2	709.0	45.8	6.4	99.4	613.9	148.8	3 585.7
1922	18.6	248.4	37.4	175.9	1 316.1	202.1	96.8	866.8	59.2	10.6	180.3	609.0	148.7	3 969.9
1923	215.5	264.1	29.4	238.7	1 564.4	246.1	145.7	848.1	88.2	9.9	213.3	583.5	153.4	4 600.3
1924	221.0	293.6	37.1	319.5	1 410.9	224.5	136.0	884.3	114.3	13.3	251.0	629.1	180.9	4 715.5
1925	74.4	358.2	47.3	345.5	1 760.0	306.5	150.0	936.9	167.3	17.2	278.3	811.6	266.3	5 519.5
1926	107.6	417.5	55.0	310.9	1 975.2	327.0	175.1	726.8	200.1	33.9	322.7	801.2	214.7	5 667.7
1927	209.2	523.4	61.3	321.6	2 075.4	278.0	211.3	923.6	199.6	30.0	345.3	981.0	226.2	6 385.9
1928	126.1	657.4	56.8	322.3	2 961.8	374.0	299.8	990.4	202.7	29.9	497.0	1 179.2	315.5	8 012.9
1929	119.1	539.9	56.3	333.3	2 683.0	328.2	197.6	911.9	189.6	27.8	483.5	873.4	257.8	7 001.4
Export från Finland ²⁾														
1906—1910 ..	74.9	9.8	0.3	9.2	30.4	12.6	12.4	83.1	23.2	7.5	0.5	—	4.3	268.2
1911—1915 ..	126.1	26.3	1.0	8.6	33.6	11.4	11.6	70.4	21.6	7.2	0.6	0.1	4.7	323.2
1916—1920 ..	187.0	76.6	6.1	45.9	63.8	67.9	34.1	330.1	60.3	15.7	28.8	42.7	38.8	997.8
1921—1925 ..	186.0	287.3	25.2	194.0	446.5	398.5	299.9	1 734.8	352.3	18.8	75.4	301.2	238.8	4 558.7
1913	113.3	16.8	1.6	11.9	52.2	21.0	19.1	108.5	38.5	12.2	0.9	—	8.8	404.8
1920	8.0	239.4	25.4	156.7	139.1	250.0	140.7	1 257.6	229.9	64.7	47.7	192.6	174.6	2 926.4
1921	55.5	406.1	39.5	165.2	372.2	272.5	187.4	1 142.4	215.7	40.4	78.3	275.3	138.9	3 389.4
1922	138.9	291.6	14.2	215.7	388.4	370.1	313.0	1 652.5	458.3	13.6	99.2	291.1	221.0	4 467.6
1923	84.8	253.1	27.7	217.2	270.8	372.5	318.5	1 816.0	409.0	10.7	42.1	343.3	226.8	4 392.5
1924	220.5	248.3	22.9	194.1	453.9	464.1	316.3	2 000.7	402.7	17.1	50.9	300.8	278.3	4 970.6
1925	430.4	237.4	21.7	177.9	747.0	513.5	364.3	2 062.0	275.6	12.4	106.6	295.6	329.1	5 573.5
1926	219.8	218.7	28.3	141.9	715.1	579.7	298.9	2 162.1	404.2	68.8	86.2	365.2	347.6	5 636.5
1927	318.8	194.0	25.8	142.7	998.7	566.9	377.9	2 538.9	295.3	94.0	73.4	340.6	357.4	6 324.4
1928	268.6	138.2	11.2	146.5	987.8	514.4	468.2	2 207.6	427.2	132.4	116.7	408.5	418.0	6 245.3
1929	211.2	126.1	25.0	150.1	924.9	446.3	505.4	2 441.2	417.9	119.5	132.1	452.7	477.3	6 429.7
Totalomsättning														
1906—1910 ..	181.2	28.4	1.3	31.5	175.8	17.1	19.6	126.2	28.1	9.7	3.3	—	7.2 ¹⁾	629.7
1911—1915 ..	313.0	81.9	1.8	30.1	171.2	18.7	17.1	116.3	26.8	9.0	3.2	0.1	6.7 ²⁾	796.9
1916—1920 ..	431.4	426.3	32.0	165.0	237.8	99.3	44.6	672.3	69.3	21.6	71.3	330.7	149.7	2 765.0
1921—1925 ..	292.0	573.6	60.4	458.7	1 897.9	632.4	411.6	2 583.8	447.2	30.3	279.9	950.6	418.5	9 036.9
1913	252.8	44.3	2.2	41.3	254.7	31.4	27.2	169.1	45.6	14.9	4.5	—	11.6 ¹⁾	900.2
1920	9.2	624.5	59.1	336.4	750.3	305.2	183.0	2 260.4	259.6	80.3	153.3	987.4	544.2	6 552.9
1921	56.0	673.3	64.3	408.8	1 578.1	462.7	217.6	1 851.4	261.5	46.8	177.7	889.2	287.7	6 975.1
1922	157.5	540.0	51.6	391.6	1 704.5	572.2	409.8	2 519.3	517.5	24.2	279.5	900.1	369.7	8 437.5
1923	300.3	517.2	57.1	455.9	1 835.2	618.6	464.2	2 664.1	497.2	20.6	255.4	926.8	380.2	8 992.8
1924	441.5	541.9	60.0	513.6	1 864.8	688.6	452.3	2 885.0	517.0	30.4	301.9	929.9	459.2	9 686.1
1925	504.8	595.6	69.0	523.4	2 507.0	820.0	514.3	2 998.9	442.9	29.6	384.9	1 107.2	595.4	11 093.0
1926	327.4	636.2	83.3	452.8	2 690.3	906.7	474.0	2 888.9	604.3	102.7	408.9	1 166.4	562.3	11 304.2
1927	528.0	717.4	87.1	464.3	3 074.1	844.9	589.2	3 462.5	494.9	124.0	418.7	1 321.6	583.6	12 710.3
1928	394.7	795.6	68.0	468.8	3 949.6	888.4	768.0	3 198.0	629.9	162.3	613.7	1 587.7	733.5	14 258.2
1929	330.3	666.0	81.3	483.4	3 607.9	774.5	703.0	3 353.1	607.5	147.3	615.6	1 326.1	735.1	13 431.1

¹⁾ Inkl. tullpliktiga, icke ryska varor, införda över ryska gränsen. — ²⁾ Inkl. reexport.

Finlands handelsomsättning med skilda länder åren 1906—1929.

Procentsiffror.

Å r	Ryssland	Sverige	Norge	Danmark	Tyskland	Nederländerna	Belgien	Sjoripkanien och Irland	Frankrike	Spanien	Övriga euro-peiska länder	Portugalstaterna	Övriga utom-europeiska länder	Summa
Import i % av hela importen till Finland														
1906—1910 ..	29.41	5.15	0.28	6.17	40.22	1.24	1.99	11.92	1.36	0.61	0.77	—	0.80	199.92
1911—1915 ..	39.46	11.74	0.17	4.54	29.05	1.54	1.16	9.69	1.10	0.38	0.55	—	0.42	199.80
1916—1920 ..	13.83	19.79	1.47	6.74	9.85	1.78	0.59	19.36	0.51	0.33	2.40	16.30	6.27	199.22
1921—1925 ..	2.37	6.39	0.79	5.91	32.41	5.22	2.49	18.96	2.12	0.26	4.57	14.50	4.01	100.00
1913	28.16	5.55	0.12	5.93	40.88	2.10	1.64	12.23	1.43	0.55	0.73	—	0.57	199.89
1920	0.03	10.62	0.93	4.96	16.85	1.52	1.17	27.65	0.82	0.43	2.91	21.92	10.19	100.00
1921	0.01	7.45	0.69	6.80	33.63	5.31	0.84	19.77	1.28	0.18	2.77	17.12	4.15	100.00
1922	0.47	6.26	0.94	4.43	33.15	5.09	2.44	21.83	1.49	0.27	4.54	15.34	3.75	100.00
1923	4.68	5.74	0.64	5.19	34.01	5.35	3.17	18.43	1.92	0.22	4.64	12.68	3.33	100.00
1924	4.69	6.23	0.79	6.78	29.92	4.76	2.88	18.75	2.42	0.28	5.32	13.34	3.84	100.00
1925	1.35	6.49	0.86	6.26	31.89	5.55	2.72	16.97	3.03	0.31	5.04	14.70	4.83	100.00
1926	1.90	7.37	0.97	5.48	34.85	5.77	3.09	12.82	3.53	0.61	5.69	14.13	3.79	100.00
1927	3.28	8.20	0.96	5.04	32.50	4.35	3.31	14.46	3.12	0.47	5.41	15.36	3.54	100.00
1928	1.57	8.21	0.71	4.02	36.96	4.67	3.74	12.36	2.53	0.37	6.20	14.72	3.94	100.00
1929	1.70	7.71	0.80	4.76	38.32	4.69	2.82	13.02	2.71	0.40	6.91	12.48	3.68	100.00
Export i % av hela exporten från Finland ²⁾														
1906—1910 ..	27.93	3.65	0.11	3.43	11.34	4.70	4.62	30.98	8.65	2.80	0.19	—	1.60	100.00
1911—1915 ..	39.02	8.14	0.31	2.66	10.40	3.53	3.59	21.78	6.68	2.23	0.18	0.03	1.45	100.00
1916—1920 ..	18.74	7.68	0.61	4.60	6.39	6.81	3.42	33.08	6.04	1.57	2.89	4.28	3.89	100.00
1921—1925 ..	4.08	6.30	0.55	4.26	9.79	8.74	6.58	38.05	7.73	0.41	1.66	6.61	5.24	100.00
1913	27.99	4.15	0.40	2.94	12.90	5.19	4.72	26.80	9.51	3.01	0.22	—	2.17	100.00
1920	0.27	8.18	0.87	5.36	4.75	8.54	4.81	42.97	7.86	2.21	1.63	6.58	5.97	100.00
1921	1.64	11.98	1.17	4.87	10.98	8.04	5.53	33.71	6.36	1.19	2.31	8.12	4.10	100.00
1922	3.11	6.53	0.32	4.83	8.69	8.28	7.00	36.99	10.26	0.30	2.22	6.52	4.95	100.00
1923	1.93	5.76	0.63	4.95	6.17	8.48	7.25	41.34	9.31	0.24	0.96	7.82	5.16	100.00
1924	4.44	5.00	0.46	3.90	9.13	9.34	6.36	40.25	8.10	0.35	1.02	6.05	5.60	100.00
1925	7.72	4.26	0.39	3.19	13.40	9.21	6.54	37.00	4.95	0.22	1.91	5.30	5.91	100.00
1926	3.90	3.88	0.50	2.52	12.69	10.28	5.30	38.36	7.17	1.22	1.53	6.48	6.17	100.00
1927	5.04	3.07	0.41	2.26	15.79	8.96	5.97	40.14	4.67	1.49	1.16	5.39	5.65	100.00
1928	4.30	2.21	0.18	2.34	15.82	8.24	7.50	35.35	6.84	2.12	1.87	6.54	6.69	100.00
1929	3.29	1.96	0.39	2.34	14.38	6.94	7.86	37.97	6.50	1.86	2.05	7.04	7.42	100.00
Summa i % av totalomsättningen														
1906—1910 ..	28.78	4.51	0.21	5.00	27.92	2.72	3.11	20.04	4.46	1.54	0.52	—	1.14	199.95
1911—1915 ..	39.28	10.28	0.23	3.78	21.48	2.35	2.15	14.59	3.36	1.13	0.39	0.01	0.84	199.87
1916—1920 ..	15.60	15.42	1.16	5.97	8.60	3.59	1.61	24.31	2.51	0.78	2.58	11.96	5.41	199.50
1921—1925 ..	3.23	6.35	0.67	5.07	21.00	7.00	4.55	28.59	4.95	0.34	3.10	10.52	4.63	100.00
1913	28.08	4.92	0.24	4.59	28.29	3.49	3.02	18.78	5.07	1.66	0.50	—	1.29	199.93
1920	0.14	9.53	0.90	5.13	11.45	4.66	2.79	34.49	3.96	1.23	2.34	15.07	8.31	100.00
1921	0.80	9.65	0.92	5.86	22.63	6.64	3.12	26.54	3.75	0.67	2.55	12.75	4.12	100.00
1922	1.87	6.40	0.61	4.64	20.20	6.78	4.86	29.86	6.13	0.29	3.31	10.67	4.38	100.00
1923	3.34	5.75	0.63	5.07	20.41	6.88	5.16	29.62	5.53	0.23	2.84	10.31	4.23	100.00
1924	4.56	5.59	0.62	5.30	19.25	7.11	4.67	29.79	5.34	0.31	3.12	9.60	4.74	100.00
1925	4.55	5.37	0.62	4.72	22.60	7.39	4.64	27.03	3.99	0.27	3.47	9.98	5.37	100.00
1926	2.89	5.63	0.74	4.00	23.80	8.02	4.19	25.56	5.35	0.91	3.62	10.32	4.97	100.00
1927	4.15	5.64	0.69	3.65	24.19	6.65	4.64	27.24	3.89	0.98	3.29	10.40	4.59	100.00
1928	2.77	5.58	0.48	3.29	27.70	6.23	5.39	22.43	4.42	1.14	4.30	11.13	5.14	100.00
1929	2.46	4.96	0.61	3.60	26.86	5.77	5.23	24.97	4.52	1.10	4.58	9.87	5.47	100.00

¹⁾ Exkl. tullpliktiga, icke ryska varor, införda över ryska gränsen. — ²⁾ Inkl. reexport.

Handelsomsättningen med Tyskland.

Bland de länder, med vilka Finland idkar handelsutbyte, intar Tyskland främsta platsen. Värdet av totala handelsomsättningen med Tyskland uppgick år 1929 till 3 607.9 milj. mark (mot 3 949.6 år 1928), vilket belopp representerar 26.9 (år 1928 27.7) % av Finlands hela handelsomsättning.

Importen från Tyskland minskades från 2 961.5 milj. mark år 1928 till 2 683.0 milj. år 1929, men ökades i proportion till totala importen från 37.0 till 38.3 %. Bland importvarorna kommo främst metaller och metallarbeten 398.3 milj. mark (50.3 % av totalimporten av motsvarande varor), spannmål och spannmålsprodukter 397.7 milj. mark (41.9 %), kolonialvaror och kryddor 300.3 milj. mark (44.0 %), maskiner och apparater 261.4 milj. mark (46.9 %), vävnader 196.0 milj. mark (43.5 %), kreatursfoder och frö 176.0 milj. mark (53.4 %), diverse textilindustrivaror 134.3 milj. mark (50.6 %), hudar och skinn, lädervaror, pälsvaror m. m. 111.2 milj. mark (51.0 %), sten- och jordarter samt arbeten därav 99.7 milj. mark (26.4 %), kemiska grundämnen och föreningar av dem ävensom läkemedel 79.3 milj. mark (42.9 %), garn och repslageriarbeten 54.5 milj. mark (37.1 %) samt asfalt, tjäror, hartser, kautschuk o. dyl. samt tillverkningar av dem 53.5 milj. mark (29.9 %).

Exporten till Tyskland hade år 1929 ett penningvärde av 924.9 milj. mark (mot 987.8 milj. år 1928), representerande 14.4 % (år 1928 15.8 %) av Finlands totala export. De viktigaste exportvarugrupperna voro följande: trävirke och träarbeten 454.4 milj. mark (13.1 % av totalexporten av motsvarande varor), animaliska livsmedel 163.4 milj. mark (27.3 %), pappersmassa, papp och papper samt därav förfärdigade arbeten 148.5 milj. mark (7.8 %) samt hudar och skinn, lädervaror, pälsvaror m. m. 60.0 milj. mark (50.5 %).

Handeln med Storbritannien och Irland.

Med avseende på handelsbytetets storlek intog Storbritannien och Irland år 1929 andra platsen i Finlands utrikeshandel. Totala handelsomsättningen med Storbritannien och Irland utgjorde 3 353.1 milj. mark (mot 3 198.0 milj. år 1928), vilket värde motsvarade 25.0 % (år 1928 22.4 %) av Finlands totala handelsomsättning.

Importen från Storbritannien och Irland minskades från 990.4 milj. mark år 1928 till 911.9 milj. år 1929 samtidigt som importens andel i Finlands totala import ökades från 12.4 till 13.0 %. De viktigaste varugrupperna uppvisa följande siffror: sten- och jordarter samt arbeten därav 125.8 milj. mark (33.3 %), spannmål och spannmålsprodukter 114.7 milj. mark (12.1 %), vävnader 95.2 milj. mark (21.1 %), metaller och metallarbeten 92.8 milj. mark (11.7 %), spånadsämnen 61.7 milj. mark (22.6 %), oljor, fett och vax samt tillverkningar därav 59.9 milj. mark (15.9 %), kolonialvaror och kryddor 58.7 milj. mark (8.6 %) samt maskiner och apparater 56.5 milj. mark (10.1 %).

Exporten till Storbritannien och Irland ökades i värde från 2 207.6 milj. mark år 1928 till 2 441.2 milj. år 1929 och i proportion till Finlands totala export från 35.4 till 38.0 %. De viktigaste exportvarugrupperna voro: trävirke och träarbeten 1 399.2 milj. mark (40.2 %), pappersmassa, papp och papper samt av dem förfärdigade arbeten 619.9 milj. mark (32.6 %), ävensom animaliska livsmedel 393.0 milj. mark (65.6 %).

Handeln med Amerikas förenta stater.

Förenta Staternas andel i Finlands utrikeshandel utgjorde år 1929 9.9 % mot 11.1 % året förut; handelsomsättningens totalvärde minskades samtidigt från 1 587.7 till 1 326.1 milj. mark.

Importen minskades absolut taget från 1 179.2 milj. mark år 1928 till 873.4 milj. år 1929 samt i proportion till totalimporten från 14.7 till 12.5 %. De viktigaste importvarorna voro spannmål och spannmålsprodukter 218.6 milj. mark (23.0 %), oljor, fett och vax samt tillverkningar därav 113.2 milj. mark (30.0 %), spånadsämnen 112.7 milj. mark (41.4 %), transportmedel 84.2 milj. mark (25.6 %), metaller och metallarbeten 61.1 milj.

mark (7.7 %), animaliska livsmedel 55.5 milj. mark. (44.5 %) ävensom asfalt, tjärar, hartser, kautschuk o. dyl. samt tillverkningar därav 50.2 milj. mark (28.1 %).

Exporten till Förenta Staterna hade år 1929 ett värde av 452.7 milj. mark mot 408.5 milj. året förut och representerade av Finlands totala export 7.0 % år 1929 mot 6.5 % år 1928. Av exporten utgjorde pappersmassa, papp och papper samt därav förfärdigade arbeten sammanlagt 380.6 milj. mark (20.0 %).

Handeln med Nederländerna.

Handeln med Nederländerna minskades från 888.4 milj. mark och 6.2 % av Finlands totala handelsomsättning år 1928 till 774.5 milj. mark och 5.8 % år 1929.

Importen sjönk i värde från 374.0 till 328.2 milj. mark, men dess andel i Finlands totala import var oförändrat 4.7 %. Oljor, fett och vax samt tillverkningar av dem importerades för 72.3 milj. mark (19.2 %) samt spannmål och spannmålsprodukter för 51.7 milj. mark (5.4 %).

Exporten minskades i värde från 514.4 milj. mark år 1928 till 446.3 milj. år 1929 samt i proportion till totalexporten från 8.2 till 6.9 %. Av exporten representerade trävirke och träarbeten 404.0 milj. mark (11.6 %).

Handeln med Belgien.

Totala handelsomsättningen med Belgien sjönk från 768.0 milj. mark år 1928 till 703.0 milj. år 1929; samtidigt minskades importen från 299.8 till 197.6 milj., medan exporten ökades från 468.2 till 505.4 milj. mark. I proportion till Finlands hela utrikeshandel minskades importen från Belgien från 3.7 % år 1928 till 2.8 % år 1929, medan exporten ökades från 7.5 till 7.9 % och totala handelsomsättningen minskades från 5.4 till 5.2 %. Av importvarorna representerade metallerna och metallarbetena det största värdet med 58.5 milj. mark (7.4 %), av exportvarorna åter trävirke och träarbeten med 416.5 milj. mark (12.0 %) ävensom pappersmassa, papp och papper samt därav förfärdigade arbeten med 75.7 milj. mark (4.0 %).

Handeln med Sverige.

Varubytet med Sverige hade mindre omfång under 1929 än under 1928. Importen nedgick från 657.4 milj. mark till 539.9 milj., exporten från 138.2 till 126.1 och totala handelsomsättningen från 795.6 till 666.0 milj. mark. I förhållande till Finlands hela utrikeshandel minskades importen från Sverige från 8.2 till 7.7 %, medan exporten till Sverige nedgick från 2.2 till 2.0 % och totala handelsomsättningen likaledes minskades, nämligen från 5.6 till 5.0 %. De viktigaste importvarugrupperna uppvisa följande värden: maskiner och apparater 135.4 milj. mark (24.3 %), metaller och metallarbeten 111.7 milj. mark (14.1 %) samt transportmedel 83.5 milj. mark (25.4 %).

Handeln med Frankrike.

Importen från Frankrike utgjorde år 1929 189.6 milj. mark (2.7 %) mot 202.7 milj. mark (2.5 %) år 1928. — Till större del utgjordes importen av s. k. lyxvaror, främst finare textilartiklar.

Exporten till Frankrike nedgick något eller från 427.2 milj. mark (6.8 %) år 1928 till 417.9 milj. mark (6.5 %) år 1929. Av exporten hänförde sig till trävirke och träarbeten 277.4 milj. mark (8.0 %) ävensom till pappersmassa, papp och papper samt därav förfärdigade arbeten 128.1 milj. mark (6.7 %).

Totala handelsomsättningen med Frankrike hade år 1929 ett värde av 607.5 milj. mark (4.5 %) mot 629.9 milj. mark (4.4 %) året förut.

Handeln med Danmark.

Handeln med Danmark ökades från 468.8 milj. mark (3.3 %) år 1928 till 483.4 milj. mark (3.6 %) år 1929. Importen steg från 322.3 milj. mark (4.0 %) till 333.3 milj. (4.8 %)

och exporten från 146.5 milj. mark (2.3 %) till 150.1 milj. (2.3 %). Av importvarorna representerade transportmedlen det största värdet eller 84.1 milj. mark (25.6 %), av exportvarorna åter trävirke och träarbeten, 87.0 milj. mark (2.5 %).

Handeln med Ryssland.

Handeln med Ryssland minskades; importen nedgick från 126.1 milj. mark (1.6 %) år 1928 till 119.1 milj. (1.7 %) år 1929, medan exporten sjönk från 268.6 milj. (4.3 %) till 211.2 milj. (3.3 %) och totala handelsomsättningen minskades från 394.7 milj. (2.8 %) till 330.3 milj. mark (2.5 %). Främst bland importvarorna äro att anteckna osågade trävaror, bland exportvarorna åter pappersmassa, papp och papper samt därav förfärdigade arbeten; totalvärdet utgjorde för denna exportgrupp 185.7 milj. mark (9.8 %).

Handeln med övriga europeiska länder.

Handeln med övriga europeiska länder var till omfånget rätt begränsad, om den ock ökats något sedan år 1928. Dess totala värde utgjorde 615.6 milj. mark (4.6 %) mot 613.7 milj. (4.3 %) år 1928, därav importen 483.5 milj. mark (6.9 %) år 1929 och 497.0 milj. (6.2 %) år 1928 samt exporten 132.1 milj. mark (2.1 %) år 1929 och 116.7 milj. (1.9 %) år 1928.

Under 1929 importerades varor från Polen för 117.6 milj. mark (1.7 %) — därav mest stenkol, — från Tjeckoslovakien för 99.5 milj. mark (1.4 %) — mest socker —, från Estland för 56.5 milj. mark (0.8 %), från Norge för 56.3 milj. mark (0.8 %) och från Italien för 52.0 milj. mark (0.7 %).

Av exportländerna kom Spanien främst med 119.5 milj. mark (1.9 %), därefter Italien med 56.6 milj. mark (0.9 %).

Handeln med de utom-europeiska länderna.

Handelsstatistikens siffror bära vittnesbörd om att arbetet på vinnandet av utom europeiska marknader åtminstone t. v. ej krönts med större framgång. Detta ses av följande data över

Handeln med de utom-europeiska länderna.

År	Värde i milj. Fmk			% av Finlands totala handelsomsättning		
	Import	Export	Summa	Import	Export	Summa
1923	736.9	570.1	1 307.0	16.02	12.98	14.53
1924	810.0	579.1	1 389.1	17.18	11.65	14.34
1925	1 077.9	624.7	1 702.6	19.53	11.21	15.35
1926	1 015.9	712.8	1 728.7	17.92	12.65	15.29
1927	1 207.2	698.0	1 905.2	18.90	11.04	14.99
1928	1 494.7	826.5	2 321.2	18.66	13.23	16.27
1929	1 131.2	930.0	2 061.2	16.16	14.46	15.34

Beträffande utvecklingen av handeln med Förenta staterna, vilken intar en dominerande plats i Finlands utom-europeiska handelsomsättning, har redan i annat sammanhang redogjorts. I fråga om handeln med övriga utom-europeiska länder förtjänar utvecklingen dock ytterligare uppmärksamhet. Dess tendens framgår ur följande tabell över

Handeln med andra utom-europeiska länder än Förenta staterna.

År	Värde i milj. Fmk			% av Finlands totala handelsomsättning		
	Import	Export	Summa	Import	Export	Summa
1923	153.4	226.8	380.2	3.33	5.16	4.23
1924	180.9	278.3	459.2	3.84	5.60	4.74
1925	266.3	329.1	595.4	4.83	5.91	5.37
1926	214.7	347.6	562.3	3.79	6.17	4.97
1927	226.2	357.4	583.6	3.54	5.65	4.59
1928	315.5	418.0	733.5	3.94	6.69	5.14
1929	257.8	477.3	735.1	3.68	7.42	5.47

Handelsomsättningen har såhunda 1929 varit något större än under närmast föregående år, en utveckling, som uteslutande härrör av exporten.

För de viktigaste länderna och importvarorna äro värdesiffrorna för åren 1927—1929 följande:

De viktigaste importvarorna från utom-europeiska länder utom Förenta staterna åren 1927—1929; milj. Fmk.

	1929	1928	1927
<i>Brasilien: Totalimport</i>	112.4	107.4	113.9
Därav: Kaffe, obränt	108.8	98.8	100.3
<i>Argentina: Totalimport</i>	59.3	58.7	34.5
Därav: Vetekli	5.2	4.5	9.2
Linfrö	22.0	14.5	7.5
Nötkreaturshudar, oberedda	4.6	20.3	4.6
<i>Brittiska Nordamerika: Totalimport</i>	34.6	56.9	27.3
Därav: Vetemjöl	31.5	34.5	11.6
Råg	1.5	20.8	14.7
<i>Centralamerika: Totalimport</i>	13.6	14.0	6.9
Därav: Kaffe	13.6	12.0	6.8
<i>Brittiska Ostindien: Totalimport</i>	8.1	24.6	8.3
Därav: Nötkreaturshudar, oberedda	6.2	19.8	7.7

För exporten äro

De viktigaste exportvarorna till utom-europeiska länder utom Förenta staterna åren 1927—1929; milj. Fmk.

	1929	1928	1927
<i>Brittiska Sydafrika: Totalexport</i>	95.1	111.0	94.4
Därav: Bräder, ohyvlade	25.3	30.6	25.7
Battens, ohyvlade	23.1	28.6	23.7
Plankor, ohyvlade	21.4	27.6	25.2
Bräder, hyvlade	17.7	17.4	7.9
<i>Egypten: Totalexport</i>	85.6	74.7	75.3
Därav: Sparrar	52.0	43.4	52.1
Battens, ohyvlade	9.7	9.6	6.0
Bräder, ohyvlade	5.2	7.3	4.5
<i>Argentina: Totalexport</i>	63.9	55.1	63.1
Därav: Papper	45.8	35.2	49.4
Papp	8.3	8.0	7.4
<i>Brasilien: Totalexport</i>	58.7	55.6	25.5
Därav: Tidningspapper	14.5	14.0	6.5
Annat papper	1.9	3.1	2.9
Pappersmassa, kemisk	31.2	29.9	10.0
D:o, mekanisk	5.9	4.8	3.4
<i>Brittiska Ostindien: Totalexport</i>	53.2	33.6	21.7
Därav: Faner	40.9	26.1	15.1
Papper	7.3	3.5	4.4
<i>Kina: Totalexport</i>	21.3	24.1	12.7
Därav: Papper	19.0	21.8	11.4
<i>Portugisiska Ostafrika: Totalexport</i>	13.0	1.5	4.1
Därav: Plankor, ohyvlade	4.7	0.0	1.7
Battens, ohyvlade	3.3	0.2	1.4
Bräder, ohyvlade	2.8	0.1	0.4
<i>Japan: Totalexport</i>	11.3	11.5	10.1
Därav: Pappersmassa, kemisk	10.7	11.0	8.3
<i>Holländska Ostindien: Totalexport</i>	11.2	6.0	7.9
Därav: Faner	9.2	4.6	6.5
<i>Australiens förenta stater: Totalexport</i>	10.9	8.6	11.9
Därav: Trävaror	6.5	4.1	6.0
<i>Chile: Totalexport</i>	10.3	7.5	0.6
Därav: Pappersindustrialster	10.3	7.5	0.5
<i>Britt. Nord-Amerika: Totalexport</i>	7.0	1.6	2.7
Därav: Pappersmassa, kemisk	3.1	—	—
<i>Spanska Afrika: Totalexport</i>	4.6	9.5	6.6
Därav: Lådbräder	3.9	8.3	5.2

Exporten till övriga utom-europeiska länder spelar en obetydlig roll i Finlands exporthandel.

För en vidare informering uti sammansättningen av de skilda ländernas handelsomsättning med Finland hänvisas till tabell 3 uti tabellavdelningen.

Då varken ur ovan anförda siffror eller ur de till denna redogörelse fogade tabellbilagorna omedelbart framgår de skilda ländernas inbördes roll uti Finlands import och export av olika varor, har en i detta avseende belysande sammanställning rörande de viktigaste varugrupperna och enskilda varuslagen intagits här nedan.

Importen av de viktigaste varorna, fördelad på inköpsländer; milj. Fmk.

Varuslag	1929	1928	1927	Varuslag	1929	1928	1927
<i>Fläsk, saltat</i>	26.1	30.9	28.3	Frankrike	23.0	15.0	6.8
Därav: Förenta staterna	23.8	29.6	27.6	Nederländerna	15.1	25.4	13.8
<i>Ister och flott</i>	32.2	41.5	34.3	<i>Mjöl av majs och andra oljekakor,</i>			
Därav: Förenta staterna	26.0	32.0	26.9	<i>majsgrodder och majsgroddmjöl</i> ..	101.3	159.7	112.2
Nederländerna	3.0	5.6	4.7	Därav: Tyskland	75.1	118.1	85.3
Tyskland	1.3	2.3	1.0	Danmark	15.0	14.7	13.8
<i>Sill, saltad och kryddad</i>	17.6	27.6	19.1	Storbritannien o. Irland	5.0	8.4	2.7
Därav: Storbritannien och Irland	11.7	16.3	13.3	Nederländerna	4.9	10.5	4.7
Sverige	2.2	3.4	2.8	<i>Linfrö</i>	24.6	18.7	15.9
Norge	1.3	2.5	1.6	Därav: Argentina	22.0	14.5	7.5
Nederländerna	1.2	1.9	0.8	<i>Frukter, kölsväxter, levande växter</i>			
<i>Spännmål och spannmålsprodukter</i>	950.1	993.3	653.3	<i>och dyl.</i>	183.1	180.2	139.3
Därav: Tyskland	397.7	355.2	109.8	Därav: Tyskland	40.4	44.9	23.4
Förenta staterna	218.6	346.4	225.1	Förenta staterna	39.9	39.8	36.2
Storbritannien o. Irland	114.7	122.4	92.4	Spanien	21.0	22.8	22.9
Nederländerna	51.7	42.6	19.8	Italien	17.8	11.5	11.2
Frankrike	34.1	13.7	8.1	Nederländerna	16.3	13.6	10.4
Britt. Nordamerika	33.2	55.5	26.4	Storbritannien o. Irland	16.2	16.9	14.1
<i>Råg, omalen</i>	312.1	339.0	224.4	<i>Kolonialvaror o. kryddor</i>	682.7	734.5	622.0
Därav: Tyskland	246.1	215.2	34.3	Därav: Tyskland	300.3	320.2	270.1
Förenta staterna	21.6	84.9	44.2	Brasilien	108.8	98.8	100.3
Argentina	14.9	4.6	—	Storbritannien o. Irland	58.7	80.4	79.1
Danzig	12.6	0.2	—	Tjeckoslovakien	52.2	62.6	34.0
Polen	10.7	4.4	1.2	Nederländerna	31.8	47.7	43.3
<i>Vetemjöl</i>	382.3	413.0	292.3	Belgien	26.6	24.4	22.7
Därav: Förenta staterna	164.8	224.4	162.3	Polen	24.2	6.2	9.3
Storbritannien o. Irland	113.8	120.6	91.8	<i>Kaffe, obränt</i>	316.5	325.2	265.0
Britt. Nordamerika	31.5	34.5	11.6	Därav: Tyskland	157.0	172.7	131.7
Frankrike	27.1	9.2	6.7	Brasilien	108.8	98.8	100.3
Tyskland	20.6	15.2	9.9	<i>Socker, oraffinerat</i>	208.2	261.6	218.7
Ungern	15.8	0.2	0.0	Därav: Tyskland	77.9	92.9	86.0
<i>Havregryn</i>	27.9	34.1	17.1	Tjeckoslovakien	48.2	59.0	31.3
Därav: Förenta staterna	20.4	23.5	9.9	Storbritannien o. Irland	42.9	62.3	60.6
<i>Vetegryn</i>	19.3	22.8	15.3	Polen	24.2	6.2	9.2
Därav: Tyskland	6.3	7.4	6.5	Nederländerna	11.0	22.1	24.4
Frankrike	6.2	3.5	0.9	<i>Socker, raffinerat</i>	16.9	14.4	9.2
Nederländerna	4.3	6.1	3.3	Därav: Belgien	6.8	6.2	3.2
<i>Risgryn</i>	46.9	61.2	48.2	Tjeckoslovakien	3.8	3.3	2.4
Därav: Tyskland	29.5	50.5	41.4	Tyskland	3.6	2.6	2.5
Nederländerna	9.2	3.6	2.0	Nederländerna	1.9	2.0	0.4
Förenta staterna	4.0	2.6	1.5	<i>Tobak, oarbetsad, i blad</i>	113.8	104.6	104.1
<i>Potatismjöl</i>	15.3	20.3	18.4	Därav: Tyskland	53.1	43.3	41.4
Därav: Nederländerna	12.5	15.0	7.2	Belgien	19.0	17.3	19.1
Ryssland	1.5	3.4	2.6	Grekland	13.5	8.4	10.1
Tyskland	1.1	0.7	1.1	Storbritannien o. Irland	7.5	8.0	10.9
<i>Vetekli</i>	91.0	130.5	65.0	Italien	7.3	6.6	2.4
Därav: Tyskland	44.6	77.0	18.6	Nederländerna	5.2	6.8	9.2

Varuslag	1929	1928	1927	Varuslag	1929	1928	1927
<i>Spånadsämnen</i>	272.6	324.0	304.4	<i>Maskiner och apparater</i>	557.8	601.5	520.2
Därav: Förenta staterna	112.7	137.5	143.8	Därav: Tyskland	261.4	256.7	211.7
Storbritannien o. Irland	61.7	74.9	79.3	Sverige	135.4	161.7	182.9
Tyskland	43.7	52.9	34.4	Storbritannien o. Irland	56.5	71.2	38.3
Danmark	13.9	15.5	13.4	Förenta staterna	37.8	45.4	38.3
Estland	10.5	13.8	4.0	Danmark	24.5	27.3	17.0
Belgien	7.3	7.3	7.0	Nederländerna	20.6	18.2	17.6
<i>Bomull, rå</i>	165.3	194.3	186.5	<i>Automobiler</i>	106.8	243.0	203.5
Därav: Förenta staterna	112.2	137.5	143.7	Därav: Förenta staterna	49.9	151.9	146.5
Storbritannien o. Irland	24.0	27.3	24.3	Sverige	28.2	57.0	1.1
Tyskland	23.2	21.1	13.2	Danmark	20.1	12.5	42.7
<i>Fårull</i>	57.6	79.5	77.9	<i>Velocipeder</i>	20.9	20.7	14.6
Därav: Storbritannien o. Irland	25.3	33.7	44.3	Därav: Sverige	10.0	11.6	6.8
Tyskland	11.5	20.0	12.0	Storbritannien o. Irland	4.5	4.0	2.7
Danmark	8.9	7.1	7.2	Tyskland	4.0	2.7	2.3
Belgien	4.8	5.7	6.1	Förenta staterna	1.5	1.9	1.9
<i>Garn och repslageriarbeten</i>	146.8	193.6	159.0	<i>Cement</i>	13.0	36.3	26.0
Därav: Tyskland	54.5	60.8	40.8	Därav: Danmark	5.9	17.4	11.5
Storbritannien o. Irland	49.1	62.5	57.2	Estland	3.6	5.4	5.8
Belgien	9.9	19.5	15.0	Polen	1.3	0.8	2.2
Frankrike	8.2	14.8	12.6	Tyskland	1.3	4.8	4.9
Danmark	8.1	9.9	9.2	<i>Stenkol</i>	187.4	164.3	184.1
<i>Vävnader</i>	450.5	520.1	406.7	Därav: Storbritannien o. Irland	94.9	67.6	117.2
Därav: Tyskland	196.0	213.7	148.1	Polen	63.4	67.0	28.0
Storbritannien o. Irland	95.2	109.9	89.2	Tyskland	18.4	16.9	21.4
Frankrike	47.6	70.6	69.6	<i>Kols</i>	53.6	34.6	33.5
Sverige	32.2	39.6	32.2	Därav: Tyskland	31.8	6.4	21.5
Danmark	15.4	20.6	17.1	Storbritannien o. Irland	15.8	25.5	7.8
Belgien	13.4	14.7	10.5	Nederländerna	5.8	2.0	4.2
Tjeckoslovakien	12.9	17.8	13.9	<i>Murtegel</i>	4.8	48.3	25.3
<i>Diverse textilindustrivaror</i>	265.5	305.6	239.4	Därav: Ryssland	2.3	6.1	6.0
Därav: Tyskland	134.3	148.7	111.9	Estland	1.5	11.6	9.6
Storbritannien o. Irland	38.1	51.7	44.8	Belgien	0.8	26.0	—
Danmark	20.6	24.6	20.7	<i>Eldfasta tegel</i>	17.1	23.6	16.8
Tjeckoslovakien	13.1	12.4	8.1	Därav: Sverige	12.0	16.3	11.6
Förenta staterna	12.5	18.2	14.1	Tyskland	3.0	4.5	3.1
Sverige	10.1	9.7	6.9	<i>Asfalt, tjäror, hartser, kautschuk o. dyl. samt tillverkningar därav</i>	178.7	165.2	146.7
<i>Hudar och skinn, oberedda</i>	65.3	178.8	106.0	Därav: Tyskland	53.5	54.1	43.7
Därav: Tyskland	25.6	49.6	40.4	Förenta staterna	50.2	44.0	39.5
Storbritannien o. Irland	8.2	32.9	11.6	Storbritannien o. Irland	18.5	18.5	31.6
Brittiska Ostindien	6.3	19.9	7.9	Sverige	13.3	12.2	5.7
Förenta staterna	4.9	2.9	2.2	Frankrike	9.2	2.5	3.0
Argentina	4.6	21.0	4.6	<i>Oljor, fett och vax samt tillverkningar därav</i>	377.2	386.4	328.7
Australien	3.7	5.6	7.5	Därav: Förenta staterna	113.2	132.7	92.4
Norge	3.6	5.4	3.5	Nederländerna	72.3	80.1	52.6
<i>Hudar och skinn, beredda</i>	74.0	117.0	98.5	Storbritannien o. Irland	59.9	30.9	61.2
Därav: Tyskland	35.2	50.7	45.6	Tyskland	47.6	45.3	33.8
Sverige	10.6	18.6	14.0	Danmark	33.9	47.1	44.7
Danmark	9.0	14.3	13.1	Ryssland	22.2	18.9	18.6
Frankrike	6.1	12.4	7.2	<i>Petroleum</i>	41.2	52.3	41.3
Storbritannien o. Irland	5.2	7.4	6.3	Därav: Förenta staterna	16.2	26.8	21.0
<i>Metaller och metallarbeten</i>	792.1	925.2	746.5	Storbritannien o. Irland	10.7	17.2	10.5
Därav: Tyskland	398.3	490.1	339.5	Ryssland	6.0	4.4	6.1
Sverige	111.7	128.4	121.5	Tyskland	3.7	1.4	2.1
Storbritannien o. Irland	92.8	97.8	72.9				
Förenta staterna	61.1	55.0	63.0				
Belgien	58.5	92.2	75.8				

Varuslag	1929	1928	1927	Varuslag	1929	1928	1927
<i>Petroleumbensin, gasolin, ligroin och putsolja</i>	135.2	115.6	99.6	Tyskland	21.5	21.3	18.0
Därav: Förenta staterna	73.6	80.2	46.5	Italien	6.1	3.4	0.6
Storbritannien o. Irland	41.1	2.4	37.7	Koksalt	19.0	20.5	19.3
Tyskland	10.1	8.2	3.3	Därav: Tyskland	10.6	12.4	11.8
Ryssland	7.9	9.1	10.2	Spanien	4.5	5.0	5.4
<i>Smörjoljor</i>	35.3	37.0	31.0	Ryssland	1.8	0.1	—
Därav: Förenta staterna	15.9	14.5	11.2	Glaubersalt	17.6	17.1	17.3
Tyskland	10.6	11.6	10.4	Därav: Storbritannien o. Irland	8.2	6.5	8.6
Danmark	4.1	5.7	5.6	Belgien	3.6	5.0	4.2
<i>Kokosolja</i>	46.4	55.4	42.1	Nederländerna	3.2	2.1	2.4
Därav: Nederländerna	28.0	25.2	19.2	Gödningsämnen	103.8	143.7	150.5
Danmark	16.6	25.5	21.9	Därav: Tyskland	42.0	62.0	54.0
<i>Svavel</i>	60.0	54.6	47.3	Belgien	18.9	31.6	29.4
Därav: Förenta staterna	29.0	23.5	22.1	Norge	13.1	10.4	17.7
				Nederländerna	8.7	18.7	17.7
				Sverige	6.8	5.6	9.0

Exporten av de viktigaste varorna, fördelad på försäljningsländer; milj. Fmk.

Varuslag	1929	1928	1927	Varuslag	1929	1928	1927
<i>Kött</i>	7.7	9.2	19.7	<i>Battens, ohyvlade</i>	921.9	909.2	1 014.1
Därav: Sverige	6.4	7.7	14.5	Därav: Storbritannien o. Irland	499.9	449.5	588.1
<i>Smör</i>	537.3	457.6	474.8	Belgien	133.2	109.6	78.7
Därav: Storbritannien o. Irland	390.6	349.7	339.4	Nederländerna	90.8	119.3	142.6
Tyskland	140.2	105.6	121.7	Frankrike	83.0	85.3	52.5
<i>Ost</i>	40.1	33.2	53.7	Tyskland	38.6	60.0	85.2
Därav: Tyskland	22.7	16.7	31.9	Spanien	31.4	40.2	26.2
Belgien	8.1	6.4	2.5	Brittiska Sydafrika	23.1	28.6	23.7
Förenta staterna	4.3	4.2	9.9	<i>Bröder, ohyvlade</i>	1 092.4	1 087.6	1 192.0
<i>Lingon</i>	14.8	17.6	20.4	Därav: Storbritannien o. Irland	283.9	237.3	338.2
Därav: Tyskland	13.8	16.6	17.9	Nederländerna	217.0	241.4	274.4
<i>Stock</i>	26.1	48.0	63.0	Belgien	182.4	152.3	158.5
Därav: Norge	13.7	4.6	12.1	Tyskland	158.6	195.3	214.7
Sverige	8.2	34.3	49.7	Frankrike	107.8	113.3	74.0
<i>Gruvstolpar och mintimmer</i>	184.6	219.9	235.0	Danmark	57.4	61.8	64.6
Därav: Storbritannien o. Irland	104.5	116.2	159.9	Spanien	34.8	39.3	24.1
Belgien	34.5	39.0	20.5	Brittiska Sydafrika	25.3	30.6	25.7
Frankrike	26.5	32.6	37.6	<i>Bröder, hyvlade</i>	72.1	66.7	60.3
<i>Pappers- eller slipved</i>	209.7	236.3	237.4	Därav: Storbritannien o. Irland	43.5	46.0	50.4
Därav: Tyskland	175.0	187.1	148.7	Brittiska Sydafrika	17.7	17.4	7.9
Storbritannien o. Irland	12.7	18.0	19.7	<i>Plank- och brädstump</i>	16.7	23.0	22.5
Frankrike	11.9	8.6	13.2	Därav: Storbritannien o. Irland	13.8	16.9	15.9
<i>Sparrar, fyrkanthuggna</i>	63.7	68.4	74.9	<i>Stäv</i>	92.2	77.7	83.7
Därav: Egypten	52.0	43.4	52.1	Därav: Storbritannien o. Irland	37.8	27.1	40.5
Tyskland	9.4	19.7	16.1	Belgien	22.4	22.6	18.8
<i>Plankor, ohyvlade</i>	245.6	251.7	281.3	Danmark	13.6	12.6	7.4
Därav: Storbritannien o. Irland	104.0	93.5	150.9	<i>Räbber, läkter, lister och spån, ohyvlade</i>	52.8	50.6	63.1
Frankrike	38.5	41.7	28.4	Därav: Storbritannien o. Irland	32.4	28.1	43.3
Spanien	32.5	36.1	23.5	Nederländerna	12.4	14.0	10.2
Brittiska Sydafrika	21.4	27.6	25.2	<i>Låbbröder, ohyvlade</i>	34.7	74.3	69.0
Nederländerna	20.3	23.9	24.4	Därav: Storbritannien o. Irland	59.5	54.4	48.6

Varuslag	1929	1928	1927	Varuslag	1929	1928	1927
<i>Faner, även s. k. limbräder</i>	288.0	227.0	161.5	Förenta staterna	68.1	94.5	66.8
Därav: Storbritannien o. Irland	160.0	114.3	80.3	Argentina	35.2	25.0	44.2
Brittiska Ostindien	40.9	26.1	15.2	Frankrike	34.8	20.1	13.9
Tyskland	27.2	37.4	28.9	Brasilien	14.5	14.0	6.5
Italien	17.5	14.2	7.2	<i>Annat papper</i>	132.1	139.5	149.9
<i>Trädrullar</i>	55.8	53.3	59.4	Därav: Storbritannien o. Irland	37.2	38.2	42.1
Därav: Storbritannien o. Irland	17.9	18.7	19.4	Tyskland	27.9	23.7	17.4
Tyskland	12.8	10.1	12.1	Argentina	10.0	9.9	4.4
Belgien	12.6	13.8	11.5	Frankrike	7.7	2.9	2.0
<i>Pappersmassa, mekanisk</i>	155.9	129.3	108.3	<i>Hudår och skinn, oberoedda</i>	99.2	112.7	110.6
Därav: Storbritannien o. Irland	62.0	39.6	23.7	Därav: Tyskland	55.9	63.0	75.6
Frankrike	25.9	20.6	19.1	Förenta staterna	20.4	19.3	8.1
Ryssland	20.2	30.1	31.9	Sverige	11.2	12.5	8.2
<i>Cellulosa, sulfitt</i>	732.2	701.9	595.5	<i>Pålsverk, lösa</i>	18.4	12.0	20.7
Därav: Storbritannien o. Irland	234.5	217.9	228.5	Därav: Sverige	8.3	6.9	9.0
Förenta staterna	213.4	162.7	147.1	Förenta staterna	5.6	2.8	4.5
Ryssland	78.9	74.1	97.8	<i>Metaller och metallarbeten</i>	34.6	19.0	15.8
Frankrike	48.6	71.4	34.0	Därav: Ryssland	10.1	3.0	2.1
Belgien	37.8	56.1	29.6	Tyskland	9.3	4.9	4.4
<i>Cellulosa, sulfat</i>	243.0	239.0	208.5	Sverige	5.9	4.2	4.9
Därav: Förenta staterna	72.1	76.5	56.7	<i>Maskiner och apparater</i>	21.0	18.3	14.5
Tyskland	57.0	58.0	54.4	Därav: Förenta staterna	7.4	5.2	3.3
Storbritannien o. Irland	54.1	33.8	42.8	Sverige	2.2	1.0	1.1
Belgien	13.2	13.8	12.8	Estland	1.9	2.0	1.4
<i>Papp (246—248) ¹⁾</i>	97.7	85.5	77.3	<i>Sten- och jordarter samt arbeten</i>			
Därav: Storbritannien o. Irland	31.8	27.3	25.8	<i>därav</i>	62.1	27.5	10.4
Tyskland	16.2	14.7	9.0	Därav: Tyskland	26.0	11.5	0.7
Danmark	8.9	6.7	5.7	Förenta staterna	13.9	3.4	2.8
Förenta staterna	8.7	7.4	9.1	<i>Tjåror, kautschuk o. dyl. samt till-</i>			
<i>Omslagspapper</i>	132.8	142.5	125.2	<i>verklningar av dem</i>	30.2	22.2	25.9
Därav: Storbritannien o. Irland	89.2	89.9	65.4	Därav: Tyskland	12.0	7.4	13.8
Tyskland	14.7	24.8	37.0	Estland	4.3	3.4	2.4
<i>Tidningspapper</i>	398.9	424.0	407.2	<i>Tändstickor</i>	32.5	26.5	29.9
Därav: Storbritannien o. Irland	108.9	132.3	142.5	Därav: Förenta staterna	15.6	10.9	8.8
Ryssland	73.7	91.0	92.8	Storbritannien o. Irland	12.3	11.0	13.8

V. Handelsomsättningens fördelning på varugrupper och enskilda varuslag.

För att belysa utvecklingen av Finlands handel med utlandet framställas i det följande översikter av växlingarna i importen och exporten under åren 1923—1929. Sammanställningarna i varugrupper ha utförts efter den för närvarande gällande handelsstatistiska varuförteckningen; på grund härav kunna sammanställningarna i den mån de beröra hela varugrupper icke föras längre tillbaka i tiden än till år 1920. I fråga om översikterna av importen och exporten av enskilda varuslag gäller denna begränsning likväl ej.

¹⁾ Avser nummer i statistiska varuförteckningen.

Importvärdet fördelat på varugrupper.

Varugrupp	Miljoner Fmk							% av hela importvärdet						
	1923	1924	1925	1926	1927	1928	1929	1923	1924	1925	1926	1927	1928	1929
Levande djur	8.1	2.4	1.6	1.3	4.0	10.3	6.4	0.18	0.05	0.03	0.02	0.06	0.13	0.09
Animaliska livsmedel ..	117.1	123.6	110.0	139.3	113.9	160.0	124.6	2.55	2.62	1.99	2.46	1.78	2.00	1.78
Spannmål och spannmålsprodukter	745.4	801.8	964.8	706.6	653.3	993.3	950.1	16.20	17.00	17.48	12.47	10.23	12.40	13.57
Kreatursfoder och frö	144.7	155.3	248.6	323.9	266.1	432.9	329.9	3.14	3.29	4.50	5.71	4.17	5.40	4.71
Frukt, köksväxter, levande växter o. dyl.	100.2	105.3	107.5	138.7	139.5	180.2	183.1	2.18	2.23	1.95	2.45	2.18	2.25	2.62
Kolonialvaror och kryddor	544.2	685.0	881.8	479.7	622.0	734.5	682.7	11.83	14.53	15.98	8.46	9.74	9.17	9.75
Konserver i hermetiskt tillslutna förpackningar	2.6	2.3	2.7	3.4	4.0	4.7	4.2	0.06	0.05	0.05	0.06	0.06	0.06	0.06
Drycker	6.1	6.8	7.4	19.8	18.1	15.1	11.0	0.13	0.14	0.13	0.35	0.28	0.19	0.16
Spånadsämnen	292.1	297.9	312.5	299.0	304.4	324.0	272.6	6.35	6.32	5.66	5.28	4.77	4.04	3.89
Garn och repslageriarbeten	110.2	85.2	107.6	151.8	159.0	193.6	146.8	2.40	1.81	1.95	2.68	2.49	2.42	2.10
Vävnader	361.0	290.8	302.6	360.1	406.7	520.1	450.5	7.85	6.17	5.48	6.35	6.37	6.49	6.43
Diverse textilindustrivaror	197.6	174.5	170.2	206.7	239.4	305.6	265.5	4.30	3.70	3.08	3.65	3.75	3.81	3.79
Trävirke och träarbeten	16.8	19.8	19.6	33.0	29.5	66.2	71.2	0.36	0.42	0.36	0.58	0.46	0.83	1.02
Bark, rör, kvistar m. m. dyl. samt arbeten därav	20.7	18.2	26.6	22.3	30.7	36.5	22.7	0.45	0.39	0.48	0.39	0.48	0.45	0.32
Pappersmassa, papp och papper samt därav förfärdigade arbeten	16.8	14.1	14.4	18.2	22.1	25.9	26.0	0.37	0.30	0.26	0.32	0.35	0.32	0.37
Tagel, borst, fjäder samt ben, horn och andra formbara ämnen, ej särskilt nämnda, samt tillverkningar därav ..	16.6	17.1	16.2	19.9	22.8	25.0	23.9	0.36	0.36	0.29	0.35	0.36	0.31	0.34
Hudar och skinn, lädervaror, pälsvaror m.m.	209.9	168.5	251.8	219.5	275.5	388.1	218.0	4.56	3.57	4.56	3.87	4.31	4.84	3.11
Metaller och metallarbeten	505.8	515.2	473.3	614.7	746.5	925.2	792.1	10.99	10.92	8.58	10.85	11.69	11.55	11.31
Maskiner och apparater	291.3	261.5	265.2	385.4	520.2	601.5	557.8	6.33	5.55	4.80	6.80	8.15	7.51	7.97
Transportmedel	92.3	133.2	232.9	287.7	384.6	473.6	328.6	2.01	2.82	4.22	5.08	6.02	5.91	4.69
Musikinstrument, instrument och ur	42.3	37.5	39.1	54.7	63.5	83.1	107.2	0.92	0.80	0.71	0.96	0.99	1.04	1.53
Sten- och jordarter samt arbeten därav	217.8	227.6	208.0	273.7	390.0	420.7	378.2	4.73	4.83	3.77	4.83	6.11	5.25	5.40
Asfalt, tjäror, hartser, kautschuk o. dyl. samt tillverkningar därav ..	82.5	77.7	110.8	144.9	146.7	165.2	178.7	1.79	1.65	2.01	2.56	2.30	2.06	2.55
Oljor, fett och vax samt tillverkningar därav ..	175.5	228.6	298.7	309.0	328.7	386.4	377.2	3.81	4.85	5.41	5.45	5.15	4.82	5.39
Etrar, estrar och alkoholarter, ej särskilt nämnda, flyktiga oljor, kosmetiska medel m. m.	5.9	6.9	6.5	8.9	9.4	11.8	12.3	0.13	0.15	0.12	0.16	0.15	0.15	0.18
Färger och färgningsämnen	54.4	41.5	45.7	54.8	56.4	58.8	57.3	1.18	0.88	0.83	0.97	0.88	0.73	0.82
Sprängämnen, ammunition, tändmedel och fyrverkerivaror	11.1	8.8	6.9	7.0	7.0	6.9	7.5	0.24	0.19	0.12	0.12	0.11	0.09	0.11
Kemiska grundämnen och föreningar av dem ävensom läkemedel ..	120.1	113.8	123.5	142.0	157.7	172.7	184.8	2.61	2.41	2.24	2.50	2.47	2.15	2.64
Gödningsämnen	41.7	48.7	84.4	132.2	150.5	143.7	103.8	0.91	1.03	1.53	2.33	2.36	1.79	1.48
Litteratur- och konstalster, undervisningsmateriel, kontorsfönödenheter m. m. ...	31.3	31.8	38.5	46.8	54.4	70.2	60.6	0.68	0.67	0.70	0.83	0.85	0.88	0.87
Varor ej annorstädes nämnda	18.2	14.1	40.1	62.7	59.3	77.1	66.1	0.40	0.30	0.73	1.11	0.93	0.96	0.95
Summa	4 600.3	4 715.5	5 519.5	5 667.7	6 385.9	8 012.9	7 001.4	100.00	100.00	100.00	100.00	100.00	100.00	100.00

Kvantitet i ton för de viktigaste importvarorna.

Varuslag	1929	1928	1927	1926	1925	1924	1923	1913	1911— 1913 ¹⁾
Kött och fläsk, färskt	1 103	2 881	913	10	5	22	587	2 064	1 911
Do: do: saltat, rökt eller tor- kat	2 257	2 518	2 322	3 074	1 479	4 131	3 903	3 290	2 873
Smör, naturligt	1	1	1	89	2	7	47	1 512	1 215
Ägg	9	50	12	16	37	77	155	1 781	1 767
Sill, saltad	5 664	8 177	6 192	6 443	6 306	7 681	6 797	6 375	5 909
Vete, omalet	369	470	45	985	166	7	140	368	358
Korn, »	3 246	2 355	494	635	952	4 332	2 971	8 538	6 778
Råg, omalen	185 759	165 669	111 941	148 958	155 266	175 255	176 516	65 610	64 443
Blandris	2 741	1 951	0	—	0	398	839	10 304	9 838
Vetemjöl	130 400	128 816	83 023	82 231	106 756	97 695	93 345	114 136	103 154
Rågmjöl	15 173	6 325	1 691	5 074	19 665	12 485	15 395	196 030	191 665
Vete- o. mannagryn	6 463	6 579	3 862	3 914	5 283	5 056	6 107	4 266	3 476
Potatismjöl	5 654	6 369	5 433	5 853	6 032	6 153	5 246	4 889	4 592
Kaffe	17 873	18 440	15 276	13 230	18 920	16 801	14 265	12 869	12 846
Te	137	150	147	145	145	131	108	131	147
Socker	91 931	92 048	66 661	33 986	111 029	67 381	49 438	47 665	46 424
Koksalt	73 620	79 992	81 738	77 119	71 878	66 655	70 332	72 627	63 131
Tobak, oarbetad	3 510	3 347	3 224	2 974	3 033	3 292	2 875	4 286	4 403
Benmjöl	20 287	18 902	25 565	19 502	19 328	10 836	9 874	20 529	18 139
Hudar, oberedda (ej fårskinn). » , beredda	2 993 389	6 568 645	5 438 563	4 854 496	6 159 552	4 767 391	7 736 494	5 703 567	4 529 435
Läderskoplagg	144	154	127	112	95	87	80	132	137
Kli	71 997	97 377	55 602	72 542	45 958	36 206	29 211	83 821	69 763
Oljekakor och kreatursfoder ...	90 423	118 727	84 502	106 071	70 972	47 817	55 219	11 582	12 578
Garvämnen	441	3 139	1 727	1 404	345	613	2 120	4 192	2 825
Garvämneextrakt	1 435	2 945	2 822	1 944	3 726	2 513	2 700	3 664	2 972
Fårull	1 145	1 528	1 572	1 184	793	1 477	1 390	866	826
Bomull, rå	7 699	8 993	9 536	8 769	8 127	5 897	7 319	8 454	8 073
Lin	667	552	199	733	629	1 129	1 019	2 432	2 118
Garn av bomull	695	827	800	823	476	515	641	373	363
» » ull	781	984	733	735	486	380	606	571	510
Vävnader av bomull	1 679	1 948	1 573	1 305	1 031	1 305	1 562	1 121	1 113
» » ylle och halvyll » » siden	1 782 93	2 114 109	1 649 94	1 455 64	1 130 41	1 011 37	1 515 31	629 29	638 26
Harts	2 458	2 798	2 236	2 594	2 162	1 636	2 255	3 442	3 101
Gummiskodon	180	201	63	99	130	106	248	335	318
Målarfärgsämna	269	242	257	395	358	356	572	1 756	1 599
Petroleum	36 333	43 813	34 688	30 168	28 599	33 459	27 147	36 071	34 883
Lysoljor	67 735	55 116	48 472	27 847	28 574	16 439	7 753	2 851	2 045
Cement	29 969	78 238	54 725	47 295	15 058	10 719	6 816	125 238	110 265
Stenkol	972 904	939 113	905 718	485 810	563 183	561 176	490 318	536 975	486 220
Koks	197 208	137 321	127 999	81 120	48 746	57 464	34 352	48 638	33 771
Glauberssalt	34 150	27 996	27 200	24 795	23 989	19 761	21 569	18 466	15 692
Svavel och svavelblomma ...	58 946	54 731	49 364	42 980	32 547	32 499	30 010	10 292	9 101
Tackjärn	18 614	21 777	16 638	20 023	15 160	18 319	15 026	23 044	20 542
Järnvägsskenor	22 934	29 447	33 955	29 482	19 251	27 662	19 178	25 636	21 256
Maskiner för lantbruk o. me- jerihantering	5 758	5 345	5 175	3 210	4 591	2 647	3 303	3 421	2 856
Fosfater	9 843	31 763	44 662	55 980	26 172	15 754	9 866	21 215	18 496
Kalisalter	22 497	38 045	37 299	35 225	24 917	13 455	12 813	10 359	9 580

1) Årsmedeltal.

Kvantiteten i ton för de viktigaste exportvarorna.

Varuslag	1920	1928	1927	1926	1925	1924	1923	1913	1911— 1913 ¹⁾
Kött o. fläsk, färskt	789	851	1 904	3 581	3 756	2 563	1 937	1 966	1 683
Ost.	2 194	1 648	2 949	2 887	3 820	2 546	1 335	1 224	1 045
Smör	16 606	13 376	15 076	13 212	13 191	8 248	6 566	12 640	12 333
Fisk, färsk	595	715	1 027	998	940	605	649	4 925	4 724
Strömming, saltad	170	186	515	803	223	247	459	3 534	3 196
Havre	179	729	663	39	243	186	1 987	6 617	6 285
Lingon	4 720	3 378	5 570	3 666	6 588	6 168	607	3 888	4 157
Hudar, oberedda	5 370	5 084	5 679	5 302	4 755	5 732	2 415	3 685	3 713
» , beredda	9	14	22	18	289	90	113	1 034	1 111
Höfrö	202	164	146	170	138	193	254	641	452
Hö	4 493	349	1 498	912	3 335	1 399	6 598	8 278	3 820
Mäster, spiror, stock o. sågtimmer ¹⁾	163	292	411	439	406	657	588	520	501
Props ell. gruvstolpar ¹⁾ ..	1 412	1 641	1 869	934	1 246	1 365	1 459	1 818	1 500
Pappers- eller slipved ¹⁾ ..	1 234	1 522	1 651	1 705	1 401	478	749	509	322
Brännved ^{1) 2)}	31	39	75	56	71	92	135	1 066	937
Sparrar, fyrkanthuggna ¹⁾ ..	248	275	323	333	386	339	244	238	254
Plankor ¹⁾	480	477	552	442	450	462	463	512	458
Battens ¹⁾	1 960	1 858	2 120	1 995	1 799	1 780	1 528	1 198	998
Bräder ¹⁾	2 464	2 359	2 630	2 245	2 098	2 022	1 772	1 892	1 641
Stäv ¹⁾	239	193	194	162	147	125	149	166	135
Trådrullar	5 823	5 559	5 744	6 033	6 826	5 681	6 030	11 322	10 349
Pappersmassa, mekanisk ³⁾ » , kemisk ³⁾	160 753	137 717	102 185	72 912	73 041	101 986	62 682	44 915	46 387
Träpapp	484 143	473 030	363 572	332 600	294 318	275 100	198 482	75 479	74 928
Tryck- o. konceptpapper ..	52 219	45 248	38 239	42 219	51 041	32 976	23 466	53 730	51 127
Tryck- o. konceptpapper ..	173 673	171 564	155 446	143 903	148 837	134 762	127 417	70 066	60 566
Papper, annat	70 182	72 243	68 020	66 189	62 566	48 570	45 902	75 569	72 357
Garn av linne o. hampa ..	10	34	113	23	341	114	4	479	449
Bomullsvävnader	316	184	173	161	399	119	27	747	708
Tjära	427	689	879	989	1 132	1 958	1 009	2 667	3 109
Granitblock m. m.	13 991	9 083	9 508	10 166	9 624	7 226	6 427	35 917	35 492
Granitarbeten	2 619	1 508	2 451	4 712	5 024	1 930	2 102	15 107	13 385
Tändstickor	4 215	3 238	3 838	4 899	3 988	4 973	3 209	9	113

VI. Prisförhållanden.

De under krigsåren inträffade fluktuationerna i finska markens köpkraft omöjliga göra en direkt jämförelse mellan import- och exportvärden för skilda år, medan jämförelser mellan varukvantiteter kunna göras blott för enskilda varuslag och möjligen för enhetligt sammansatta varugrupper, men ej i sammanfattning för importen och exporten såsom helheter. Det har därför blivit nödigt att upplägga en särskild index för växlingarna i import- och exportvarornas priser, för att på denna väg kunna erhålla en koncentrerad och tillika riktigast möjlig bild av hela varubyttets eller någon enskild varugrups faktiska omfattning i rikets utrikeshandel under skilda år. Såsom redan tidigare framhållits, ha import- och exportkvantiteterna för åren 1914—1929 omvärderats enligt 1913 års enhetspriser. Vid uppgörandet av prisindexen ha dessa omräknade värden uttagits för ett större antal representativa varor, för importen 191 statistiska positioner, motsvarande 70.3 % av totala importvärdet år 1913, för exporten 84 varupositioner, representerande 93.8 % av exportens sammanlagda värde 1913. Indextalen, vilka bildats såväl för samtliga dessa positioner i summa som även för mindre grupper och enskilda varuslag, ha uträknats så, att det för tiden gällande faktiska import- eller exportvärdet uttryckts i % av det enligt 1913 års pris omräknade värdet för motsvarande varumängd eller varumängder.

Såsom av ovanstående framgår, syfta dessa indextal närmast att möjliggöra erhållandet av en koncentrerad bild av utrikeshandelns verkliga omfattning, oberoende av fluktuationerna i varupriser och penningvärden. Däremot ha de ej avsetts att utgöra en mätare på prisnivån över huvud i Finland, ehuru de torde vara ägnade att lämna en i stort sett riktig bild även härav. Det bör dock kanske ytterligare understrykas, att vid dessa indexberäkningar varumängderna, vägningskoefficienterna, ej varit konstanta, såsom vid prisindexberäkningar är regel.

¹⁾ 1 000 m³. — ²⁾ Löst mätt. — ³⁾ Torrträkt vikt. — ⁴⁾ Årsmedeltal.

De viktigaste av dessa indextal återfinnas i följande tvenne tabeller.

Index för importpriserna (cif) åren 1913—1929; priserna 1913 = 100.

	Omfattnings- tal ¹⁾	1922	1923	1924	1925	1926	1927	1928	1929
Totalindex ²⁾	70.3	1 072	915	958	1 052	984	945	955	913
Därav: råämnen o. halvfabrikat	78.3	1 041	926	955	1 037	974	923	983	910
maskiner, transportmedel o. dyl.	33.3	820	728	763	867	871	873	826	877
industrialster	36.7	987	826	901	928	881	834	839	894
födo- o. njutningsämnen	89.6	1 150	963	998	1 110	1 058	1 044	1 005	928
Födo- o. njutningsämnen									
Därav: animaliska livsmedel	98.0	958	850	911	1 210	1 094	897	886	913
spannmål och spannmålsprodukter	93.8	1 323	936	984	1 230	1 089	1 158	1 110	982
frukt	87.6	1 107	867	867	967	907	930	918	944
konserver	58.4	1 257	1 063	1 029	1 026	869	953	918	858
kaffe	100.0	769	726	827	1 120	1 116	992	1 008	1 013
socker	100.0	1 114	1 286	1 156	862	754	847	740	603
salt	99.9	901	884	786	848	859	789	854	862
tobak	100.0	2 065	1 641	1 710	1 722	1 652	1 676	1 610	1 664
Beklädnadsvaror	78.9	1 067	925	1 060	1 133	1 005	978	1 052	1 033
Därav: lädervaror	93.0	893	787	913	1 114	1 065	1 149	1 397	1 264
pälsvaror	97.0	3 406	2 635	3 005	2 920	2 359	2 610	2 720	3 064
ull och yllevoror	88.0	1 127	916	1 037	1 151	1 033	1 018	1 045	1 071
bomullsvaror	70.3	1 210	1 169	1 276	1 247	1 063	965	1 035	1 017
sidenvoror	47.8	933	739	772	696	581	545	551	536
Lantbruksförnödenheter	88.0	1 066	897	932	1 066	999	980	1 084	994
Därav: kreatursfoder	99.8	1 218	921	984	1 169	1 039	1 054	1 164	1 112
frö	78.7	673	587	640	681	661	590	551	569
gödningsämnen	47.9	1 562	1 105	941	953	956	920	944	793
lantbruksmaskiner	100.0	891	937	1 052	980	945	917	966	921
Övriga varor	44.3	913	823	818	835	853	795	762	776
Därav: oljor och fett	76.4	869	739	784	839	820	757	749	715
kautschuk och gummi	45.0	371	283	249	436	527	391	379	303
mineral	84.0	1 256	1 147	1 014	906	1 081	873	790	847
metaller	29.5	1 135	989	906	1 041	971	985	947	954
kemikalier	80.4	800	701	609	620	597	590	589	571
färger	22.6	1 062	1 060	1 146	1 174	1 179	1 123	1 058	1 023

Index för exportpriserna (fob) åren 1913—1929; priserna 1913 = 100.

	Omfattnings- tal ¹⁾	1922	1923	1924	1925	1926	1927	1928	1929
Totalindex ²⁾	93.8	1 180	1 145	1 090	1 111	1 092	1 092	1 092	1 060
Därav: kött, färskt	99.9	1 075	1 083	1 045	1 026	951	1 069	1 158	1 064
smör	100.0	1 355	1 121	1 250	1 303	1 166	1 133	1 231	1 163
ost	100.0	1 066	985	1 088	1 013	884	911	1 008	914
trävaror	97.4	1 081	1 144	1 089	1 091	1 077	1 114	1 149	1 113
därav: barrved	100.0	1 577	1 527	1 387	1 281	1 395	1 676	1 331	1 393
props	100.0	1 326	1 602	1 512	1 436	1 350	1 397	1 489	1 453
plankor	100.0	1 015	1 066	938	883	858	879	910	884
battens	100.0	1 106	1 147	1 094	1 062	1 052	1 087	1 112	1 069
bräder	100.0	1 069	1 124	1 105	1 091	1 088	1 133	1 153	1 108
trädrullar	100.0	1 911	1 865	1 936	1 950	1 834	1 880	1 742	1 742
trämassa, torr	100.0	2 002	1 708	1 365	1 384	1 489	1 272	1 104	1 155
cellulosa, torr	100.0	1 355	1 264	1 103	1 181	1 209	1 164	1 050	1 064
träpapp	100.0	1 808	1 446	1 253	1 310	1 351	1 262	1 182	1 169
papper	92.7	1 198	958	924	935	940	907	853	796
därav: omslagspapper	100.0	1 856	1 613	1 453	1 558	1 625	1 638	1 579	1 518
tryckpapper	100.0	1 091	896	860	854	847	794	749	696
tjära	100.0	1 441	1 333	1 234	1 360	1 415	1 441	1 382	1 363

Av de faktorer, som influera på priserna på Finlands import- och exportvaror, äro varupriserna på de utländska inköps- resp. försäljningsmarknaderna, frakterna samt de utländska växelkurserna av de mest framträdande samt därjämte de, som lättast kunna statistiskt fixeras.

Under loppet av 1929 har ett allmänt prisfall inträffat på världsmarknaden. I följande tabell återges partihandelsprisindex i några viktigare länder.

¹⁾ Procenttalen efter varornas namn ange resp. indextals omfattning, i det att de — på basen av 1913 års värden — uttrycka huru stor del av varje grupp, som medtagits i indexberäkningen.

²⁾ Dessa tal skilja sig i någon mån från dem, som erhållas på basen av Å sid. 4 meddelade värdesiffror, vilket beror på att här ej medtagits samtliga varor.

	Basperiod	1922	1923	1924	1925	1926	1927	1928	1929
<i>Partihandelspris-index.</i>									
Förenta staterna (Bradstreet)	1913	131	145	140	152	140	139	144	137
England (Statist)	»	154	153	165	160	150	144	142	134
» (Economist)	»			166	161	149	144	141	133
Sverige (Svensk Finanstidning)	$\frac{1}{7}$ 1913-30/614	162	157	155	157	144	141	141	134
Frankrike (Statistique Générale)	1913	327	420	489	550	703	618	621	611
Nederländerna (Central-Bureau v. d. Stat.)	»	160	151	156	155	145	148	149	142
Tyskland (Statistisches Reichsamt) ¹⁾	»			137	142	134	138	140	137

Frakterna, som de första åren efter världskrigets slut spelade en framträdande roll i prisbildningen, hade senare fallit starkt och voro åren 1925 och 1926 under nivån vid tiden för krigsutbrottet. Under 1927 stego de dock, men åren 1928 och 1929 ha de åter varit låga. Economists fraktindex uppvisar med 1913 som bas för åren 1923—1929 följande tal.

Internationell fraktindex; 1913 års medelfrakter = 100.

1923	107
1924	109
1925	92
1926	90
1927	107
1928	91
1929	92

Förändringarna i valutakurserna framgå ur nedan intagna tabell över Finlands Banks avista växelkurser för några av de i Finlands utrikeshandel mest representerade valutorna.

Finlands Banks utländska försäljningskurser.

	1913	1923	1924	1925	1926	1927	1928	1929
<i>Avista försäljningskurs, medeltal, i Fmk.</i>								
Dollars	5.23	37.42	39.86	39.70	39.70	39.70	39.70	39.70
Pund	25.39	171.10	176.23	191.86	193.02	193.09	193.32	193.11
Svenska kronor	139.19	993.38	1 057.93	1 066.60	1 063.75	1 065.80	1 065.25	1 065.52
Riksmark	124.06	—	—	954.98	948.52	946.08	948.72	947.50
Franska francs	100.62	227.54	208.73	190.—	129.82	156.68	156.27	156.12
<i>Index; kursen 1913 = 100.</i>								
Dollars	100	715	762	759	759	759	759	759
Pund	100	674	694	756	760	760	761	761
Svenska kronor	100	714	761	766	764	766	765	766
Riksmark	100	—	—	770	765	763	765	764
Franska francs	100	226	207	189	128	156	155	155

Resultatet av dessa tre samverkande faktorer: utländska varupriser, frakter och utländska växelkurser utgör den förändring av import- och exportpriserna, som kommer till synes uti nedanföljande tabell.

Index över import- och exportprisen i Finlands utrikeshandel.

År	Importpris	Exportpris
1914	106	103
1915	162	134
1916	227	254
1917	519	375
1918	741	415
1919	755	441
1920	1 387	1 053
1921	1 329	1 213
1922	1 072	1 180
1923	915	1 145
1924	958	1 090
1925	1 052	1 111
1926	984	1 092
1927	945	1 092
1928	955	1 092
1929	913	1 060

För några av de viktigaste enskilda varuslagen anföras i tabellerna å sidd. 31 och 32 betydande pris- och indexsiffror.

¹⁾ Priserna omräknade i guld.

Cif-pris för en del viktigare importvaror.

Varuslag	Enhetspris i mark per kg							Index; priset 1913 = 100					
	1913	1924	1925	1926	1927	1928	1929	1924	1925	1926	1927	1928	1929
Kött och fläsk, färskt	1: 25	4: 71	14: 02	13: 21	5: 86	7: 54	7: 53	377	1 122	1 057	469	603	602
» » saltat	1: 29	10: 63	15: 51	14: —	12: 53	12: 52	11: 77	824	1 202	1 085	971	971	913
Sill, saltad	—: 30	3: 20	3: 50	3: 27	3: 08	3: 37	3: 11	1 066	1 167	1 090	1 026	1 125	1 037
Vete	—: 25	3: 21	2: 91	2: 49	4: 02	2: 35	2: 43	1 282	1 165	998	1 607	939	972
Korn	—: 19	1: 95	2: 03	1: 94	2: 43	2: 16	1: 94	1 029	1 071	1 020	1 277	1 138	1 019
Råg	—: 17	1: 62	2: 14	1: 72	2: —	2: 05	1: 68	954	1 258	1 012	1 179	1 204	988
Vetemjöl	—: 30	3: 02	3: 74	3: 60	3: 52	3: 21	2: 93	1 008	1 248	1 200	1 174	1 069	977
Rågmjöl	—: 18	2: 01	2: 66	2: 01	2: 52	2: 14	1: 95	1 118	1 475	1 117	1 401	1 187	1 085
Risgryn	—: 36	3: 10	3: 36	3: 51	3: 47	3: 38	3: 29	862	932	974	963	939	914
Makaroner och vermicel- ler	—: 60	5: 14	5: 97	5: 72	5: 83	5: 14	4: 54	856	995	953	971	857	756
Potatismjöl	—: 27	3: 23	3: 54	2: 95	3: 39	3: 19	2: 71	1 195	1 310	1 093	1 257	1 180	1 003
Russin och korinter	—: 61	7: 07	6: 64	6: 13	7: 28	6: 61	6: 18	1 159	1 088	1 005	1 193	1 084	1 013
Sviskon och plommon, tor- kade	—: 98	6: 37	7: 13	6: 90	6: 28	6: 22	7: 52	650	728	704	641	635	768
Kondenserad mjölk	2: —	19: 90	12: 72	12: 58	9: 99	13: 31	12: 08	995	636	629	500	666	604
Kaffe	1: 75	14: 47	19: 61	19: 53	17: 35	17: 64	17: 73	827	1 120	1 116	992	1 008	1 013
Te, svart och andra slag ...	4: 88	33: 04	33: 37	35: 54	38: 01	38: 12	39: 83	677	684	728	779	781	816
Kakao i bönor och skal ...	1: 70	11: 85	13: 37	14: 33	19: 33	21: 82	16: 48	697	787	843	1 137	1 284	970
socker, rått	—: 40	4: 65	3: 45	3: 02	3: 39	2: 96	2: 39	1 162	863	755	847	741	598
» raffinerat	—: 52	5: 32	4: 34	3: 89	4: 35	3: 81	3: 44	1 024	835	747	836	732	662
Tobak, oarbetad i blad ...	2: 02	34: 68	34: 83	33: 39	33: 84	32: 53	33: 67	1 717	1 724	1 653	1 676	1 611	1 667
Skoplagg, även halvfärdiga, av läder	16: 82	110: 96	128: 07	107: 85	110: 63	112: 64	116: 86	660	761	641	658	670	695
Lin- och hamprö	—: 60	3: 51	3: 94	3: 82	3: 17	3: 05	3: 08	586	657	638	529	508	513
Oljekakor och kreatursfo- der	—: 18	1: 73	2: 06	1: 84	1: 87	1: 94	1: 88	959	1 143	1 023	1 039	1 076	1 042
Fårull, ofärgad och fär- gad	4: 50	49: 89	67: 82	50: 60	49: 58	52: —	50: 26	1 109	1 507	1 125	1 102	1 156	1 117
Bomull, rå, ofärgad och fär- gad	2: —	29: 09	26: 28	22: 10	19: 56	21: 61	21: 47	1 455	1 314	1 105	978	1 081	1 073
Lin	1: 19	17: 77	20: 11	10: 80	14: 90	19: 04	16: 39	1 493	1 690	908	1 252	1 600	1 378
Hampa	1: 41	6: 24	8: 10	6: 84	7: 07	6: 20	6: 11	443	575	485	502	440	433
Lump	—: 30	3: 69	3: 85	2: 70	2: 54	1: 83	2: 27	1 229	1 285	900	847	610	756
Garn av bomull, oblekt eller blekt samt färgat ...	3: 48	48: 54	56: 49	42: 12	39: 12	47: 73	39: 36	1 395	1 623	1 210	1 124	1 372	1 131
Garn av ull, ofärgat och färgat	7: 04	81: 81	86: 79	82: 88	81: 76	85: 96	83: 88	1 162	1 233	1 177	1 161	1 221	1 192
Ylletyger, ej särskilt näm- da	14: 65	146: 31	154: 21	140: 58	138: 93	142: 67	151: 30	999	1 053	960	948	974	1 033
Helsidentyger, ej skira, fälb och plysch	117: 27	867: 26	815: 36	759: 14	708: 89	666: 41	676: 45	740	695	647	605	568	577
Halvsidentyger, ej fälb och plysch	67: 63	502: 52	425: 51	329: 87	302: 15	309: 78	291: 48	743	629	488	447	458	431
Strumpväveriarbeten: av siden	53: 61	496: 45	427: 23	331: 34	330: 48	382: 78	395: 48	926	797	618	617	714	738
av ylle	23: 96	186: 57	214: 21	211: 31	203: 21	205: 28	194: 93	779	894	882	848	857	814
Gummi o. guttaperka, oar- betade eller upplösta ...	11: —	19: 24	35: 07	43: 42	29: 20	22: 77	18: 28	175	319	395	266	207	166
Gummiarabicum	5: 97	14: 29	17: 61	15: 97	17: 11	16: 95	19: 06	239	295	268	287	284	319
Harts eller colofonium ...	—: 28	2: 78	3: 80	5: 30	4: 18	3: 58	3: 49	994	1 355	1 894	1 493	1 279	1 245
Fotbeldnad av gummi ...	8: 99	61: 66	63: 88	68: 50	60: 88	68: 65	90: 55	686	711	762	677	764	1 007
Kokade oljor eller målar- fernis	1: —	7: 81	9: 29	8: 01	7: 88	7: 31	7: 72	781	929	801	788	732	772
Kokos- och palmolja	1: 15	8: 95	9: 75	9: 77	8: 90	8: 76	7: 89	778	848	850	774	762	686
Petroleum	—: 18	1: 23	1: 18	1: 25	1: 19	1: 19	1: 13	686	658	693	661	663	630
Cement	—: 04	—: 45	—: 44	—: 48	—: 47	—: 46	—: 43	1 136	1 102	1 207	1 187	1 159	1 086

Varuslag	Enhetspris i mark per kg							Index; priset 1913 = 100					
	1913	1924	1925	1926	1927	1928	1929	1924	1925	1926	1927	1928	1929
Stenkol ¹⁾	25:—	234:—	206:—	261:—	204:—	175:—	193:—	940	825	1 044	818	700	771
Leror, utom eldfasta.....	—:12	—:40	—:49	—:50	—:50	—:55	—:48	333	405	417	413	460	402
Tegel, mur- och tak.....	—:03	—:18	—:15	—:15	—:18	—:18	—:18	596	488	509	581	603	601
Fajansarbeten, vita eller enfärgade.....	—:85	10:24	9:74	7:54	11:38	10:97	13:36	1 205	1 145	887	1 339	1 290	1 572
Alun och alunslamm.....	—:15	1:75	1:68	1:32	1:90	2:04	1:53	1 165	1 120	881	1 267	1 358	1 020
Soda, även kaustik.....	—:18	1:75	1:82	1:74	1:55	1:46	1:45	974	1 014	967	860	812	805
Glaubersalt.....	—:10	—:75	—:67	—:64	—:63	—:61	—:52	753	672	636	635	611	516
Svavel och svavelblomma ..	—:18	—:82	—:88	—:91	—:96	1:—	1:02	457	490	505	532	554	566
Blyvitt.....	—:45	6:50	8:29	7:29	6:66	6:57	6:68	1 445	1 841	1 642	1 480	1 460	1 483
Zinkvitt.....	—:60	7:19	7:60	7:73	7:50	6:72	6:69	1 198	1 267	1 238	1 250	1 120	1 115
Tackjärn.....	—:09	1:—	—:90	—:87	—:81	—:77	—:85	1 117	1 004	962	898	860	948
Järnvägsskenor jämte skarv- och bottenplåtar.....	—:12	1:20	1:30	1:18	1:37	1:39	1:43	999	1 082	979	1 142	1 158	1 194
Bly, oarbetat.....	—:50	6:—	6:79	6:45	5:49	4:95	5:04	1 201	1 357	1 290	1 099	989	1 007
Tenn, oarbetat.....	4:90	39:73	47:61	52:52	50:42	45:01	40:43	811	972	1 072	1 029	919	825
Zink, oarbetat.....	—:72	6:38	7:92	7:69	6:60	6:99	5:74	886	1 100	1 068	917	970	798
Guld, oarbetat.....	3 060:—	23 481:—	26 009:—	22 238:—	27 075:—	27 030:—	23 483:—	767	850	727	885	883	767
Silver, oarbetat.....	130:—	816:—	900:—	881:—	784:—	786:—	758:—	628	692	678	603	605	533
Lantbruksmaskiner.....	—:82	8:62	8:04	7:75	7:52	7:92	7:55	1 052	980	945	917	966	921
Mejerimaskiner o. apparater	2:90	21:44	25:20	28:37	28:28	34:97	30:48	739	869	978	975	1 206	1 051
Elektrotkniska maskiner ..	3:73	19:03	25:66	27:27	30:09	28:61	29:57	510	688	731	807	767	793

Fob-pris för en del viktigare exportvaror.

Varuslag	Enhetspris i mark per kg							Index; priset 1913 = 100					
	1913	1924	1925	1926	1927	1928	1929	1924	1925	1926	1927	1928	1929
Smör i drittlar.....	2:78	34:90	36:31	32:43	31:50	34:22	32:32	1 255	1 306	1 167	1 133	1 231	1 163
Strömming, saltad.....	—:22	1:39	1:79	1:90	1:80	2:29	2:63	630	814	865	818	1 041	1 197
Lingon.....	—:40	3:34	3:02	4:76	3:66	5:19	3:14	835	756	1 190	915	1 299	785
Rävskinn.....	77:83	317:27	1 485:41	1 385:35	1 880:04	2 281:11	2 146:15	1 693	1 909	1 780	2 416	2 937	2 758
Mäster, spior, stock och såg- timmer ²⁾	18:—	147:79	169:12	169:38	153:15	164:84	162:87	821	940	941	851	916	905
Props eller gruvstolpar ²⁾ ..	9:—	136:09	129:23	121:54	125:74	133:98	130:79	1 512	1 436	1 350	1 397	1 489	1 453
Pappers- eller slipved ²⁾ ..	10:50	148:22	148:23	140:93	143:85	155:24	169:98	1 412	1 412	1 342	1 370	1 479	1 619
Brännved, löv- ²⁾	4:—	82:55	81:57	71:15	78:92	76:53	69:80	2 064	2 039	1 779	1 973	1 913	1 745
Sparrar, fyrkanthuggna ²⁾ ..	27:—	238:65	227:55	231:24	231:57	248:55	256:40	884	843	856	858	921	950
Plankor ²⁾	58:—	543:97	512:19	497:52	509:73	527:64	512:70	938	883	858	879	910	884
Battens ²⁾	44:—	481:20	467:46	462:79	478:37	489:19	470:31	1 094	1 062	1 052	1 087	1 112	1 069
Bräder ²⁾	40:—	441:85	436:50	435:20	453:24	461:11	443:37	1 105	1 091	1 088	1 133	1 153	1 108
Stäv, lag- och bottenstäv ²⁾ ..	34:—	332:81	399:06	428:04	431:56	403:64	385:15	979	1 174	1 259	1 269	1 187	1 133
Trådullar.....	—:55	10:65	10:73	10:09	10:34	9:58	9:58	1 936	1 950	1 834	1 880	1 742	1 742
Trämassa, mekanisk, torr	—:09	1:23	1:25	1:34	1:15	—:99	1:04	1 365	1 384	1 489	1 272	1 104	1 155
» kemisk, »	—:19	2:09	2:24	2:30	2:21	1:99	2:02	1 103	1 181	1 209	1 164	1 050	1 064
Träpapp.....	—:16	2:—	2:10	2:16	2:02	1:89	1:87	1 253	1 310	1 351	1 262	1 182	1 169
Tryck- och konceptpapper ..	—:33	2:84	2:82	2:79	2:62	2:47	2:30	860	854	847	794	749	696
Papyross- och silkespapper ..	2:18	17:01	20:15	19:05	22:75	14:64	14:21	781	924	874	1 043	672	652
Tjära.....	—:20	2:47	2:72	2:83	2:88	2:76	2:73	1 234	1 360	1 415	1 441	1 382	1 363
Terpentin och terpentinjula	—:55	5:17	4:32	3:76	3:42	2:78	2:31	939	786	683	623	506	420

¹⁾ Pris per ton. — ²⁾ Pris per m³.

VII. Uppbörd.

I Finlands statshushållning utgör tulluppbörden en viktig inkomst, vars betydelse under senare tider ansenligt vuxit. Under tidrymden 1886—1929 har den vid tullverket debiterade uppbörden, om däri för åren 1886—1891 inberäknas den bevillningsavgift, som då uppbars vid import av tobak; årligen utgjort:

	För import- varor	För export- varor	Vid fartygs- klareringar	Övrig uppbörd ¹⁾	Summa
1886—90	17.4	0.6	0.7	0.04	18.7 ²⁾
1891—95	20.7	0.4	1.0	0.03	22.1
1896—00	33.8	0.5	1.2	0.06	35.6
1901—05	34.5	0.5	1.5	0.04	36.5
1906—10	47.7	1.4	1.7	0.04	50.8
1911—15	50.2	1.4	1.6	0.05	53.2
1916—20	121.8	30.4	2.8	0.4	155.4 ³⁾
1921—25	901.7	52.3	18.2	7.7	979.9 ⁴⁾
1921	515.9	128.1	12.2	4.7	660.9 ⁵⁾
1922	768.5	56.9	21.2	5.5	852.1 ⁶⁾
1923	1 029.4	44.5	21.3	9.1	1 104.3 ⁷⁾
1924	1 024.0	22.3	17.3	9.7	1 073.3 ⁸⁾
1925	1 170.4	9.9	19.2	9.2	1 208.7 ⁹⁾
1926	1 018.9	10.0	19.0	8.3	1 056.2 ¹⁰⁾
1927	1 222.3	11.1	21.5	10.1	1 265.0 ¹¹⁾
1928	1 388.9	9.5	21.4	10.4	1 430.2 ¹²⁾
1929	1 334.5	7.6	20.6	12.7	1 375.4 ¹³⁾

År 1929 uppgick tullverkets debiterade uppbörd till sammanlagt 1 375 422 101 mark, varav nettouppbörden, sedan avkortningar för varjehanda laga orsak samt restituerade medel avdragits, utgör 1 365 428 196 mark. Motsvarande totalbelopp för 1928 voro: bruttouppbörden 1 430 178 984 mark, nettouppbörden 1 416 810 544 mark.

Största delen av tulluppbörden utgöres av *importtullen*, till vilken räknas den egentliga tullavgiften, nederlags- och transitupplagsavgifterna samt, för tiden t. o. m. 1919, sjöfartsavgiften och avgifterna vid införsel av tobak. Importtullens sammanlagda storlek, såväl absolut i mark som i % av motsvarande importvärde, framgår för tiden från och med år 1886 ur följande tabell.

Importtull-uppbörden per år och dess förhållande till importvärdet.

Importtull			Importtull		
År	Fmk	% av import- värdet	År	Fmk	% av import- värdet
1886—90	17 412 128	14.7	1921	515 944 933	14.4
1891—95	20 724 596	14.6	1922	768 477 561	19.4
1896—00	33 850 309	14.9	1923	1 029 438 149	22.4
1901—05	34 562 826	13.8	1924	1 024 022 592	21.7
1906—10	47 652 184	13.2	1925	1 170 365 102	21.2
1911—15	50 212 440	10.6	1926	1 018 903 888	18.0
1916—20	121 784 212	6.9	1927	1 222 252 100	19.1
1921—25	901 649 667	20.1	1928	1 388 878 724	17.3
1919	219 428 436	8.7	1929	1 334 529 407	19.1
1920	293 656 455	8.1			

Detaljerade beräkningar över importtullens förhållande till varuvärdet ha icke kunnat göras för tiden efter år 1918, dels emedan tullavgifternas storlek under löpande kalenderår undergått förändringar, dels emedan tulltariffen och den handelsstatistiska varuförteckningen från och med år 1920 uppvisa en så stor brist på överensstämmelse, att en exakt beräkning i flera fall icke är möjlig. Dock har för alla de viktigare importvarorna en dylik

¹⁾ Häri ingår icke tobaksaccis, skatt på tändstickor, accis på sötsaker samt tilläggsskatt.

²⁾ Expeditionsavgiften inberäknad först från och med 1888.

³⁾ Häri ingår icke tobaksaccis för åren 1919 och 1920 68.2 resp. 152.0 milj. mark.

⁴⁾ Se anm. 5—9.

⁵⁾ Häri ingår icke tobaksaccis 126.7 milj. mark.

⁶⁾ Häri ingår icke tobaksaccis 125.7 milj. mark och skatt på tändstickor 15.4 milj. mark.

⁷⁾ Häri ingår icke tobaksaccis 159.4 milj. mark och skatt på tändstickor 17.9 milj. mark.

⁸⁾ Häri ingår icke tobaksaccis 152.4 milj. mark och skatt på tändstickor 15.8 milj. mark.

⁹⁾ Häri ingår icke tobaksaccis 180.0 milj. mark och skatt på tändstickor 18.0 milj. mark.

¹⁰⁾ Häri ingår icke tobaksaccis 156.6 milj. mark, skatt på tändstickor 15.9 milj. mark och accis på sötsaker 11.5 milj. mark.

¹¹⁾ Häri ingår icke tobaksaccis 163.6 milj. mark, skatt på tändstickor 15.1 milj. mark och accis på sötsaker 17.8 milj. mark.

¹²⁾ Häri ingår icke tobaksaccis 173.8 milj. mark, skatt på tändstickor 16.9 milj. mark och accis på sötsaker 23.7 milj. mark.

¹³⁾ Häri ingår icke tobaksaccis 180.9 milj. mark, skatt på tändstickor 16.8 milj. mark och accis på sötsaker 23.0 milj. mark.

kalkyl även efter ovannämnda tid gjorts. Resultatet av dessa beräkningar för 1929 meddelas i tabellen här nedan.

I tabellen upptagna varor representera 1929 c. 74 % av totala uppbörden av tullavgifter och c. 40 % av importens sammanlagda värde, vilket sistnämnda procenttal motsvaras för gruppen närings- och njutningsmedel av 89 %, för råämnena och halvfabrikat av 15 %, för maskiner, transportmedel och dylika av 33 % samt för industrialster m. m. för konsumtionsändamål av 25 %.

Beräknad uppbörd av tullavgiften för en del viktigare varor. ¹⁾

Varuslag	Beräknad tullavgift			Varuslag	Beräknad tullavgift		
	Fmk	% av importvärdet			Fmk	% av importvärdet	
		1929	1929			1928	1929
<i>Närings- och njutningsmedel</i>				<i>Maskiner, transportmedel o. dyl.</i>			
Fläsk, saltat	4 015 284	15.4	14.4	Maskinfilt, ylle	2 205 520	7.8	8.4
Ister	589 924	5.3	5.1	Driv- o. transportremmar (vävnad)	313 060	17.1	19.4
Flott, smält	1 120 255	5.3	5.2	Lantbruksmaskiner o. apparater	2 993 234	7.4	7.0
Sill, saltad eller kryddad ..	5 664 149	32.1	29.6	Mejerimaskiner o. apparater	748 833	5.8	5.4
Råg	92 879 398	29.8	24.4	Elektr. generatorer o. motorer, små (1012)	4 554 575	15.2	15.6
Vete	276 978	30.9	32.0	Glödlampor	836 598	4.1	4.3
Rågmjöl	10 539 644	35.6	31.3	Textilmaskiner o. stickmaskiner	516 882	2.8	3.3
Vetemjöl o. -gryn	164 230 457	40.9	37.3	Fartyg och båtar	747 937	1.0	2.8
Havregryn	5 351 776	19.2	17.3	Automobiler, person-	14 636 916	14.3	8.9
Risgryn	14 248 522	30.4	29.6	— varu-	444 601	10.0	10.0
Makaroner o. vermiceller ..	979 273	47.0	39.8	Driv- o. transportremmar av mjuk kautschuk, gutta-perka eller balata	1 347 616	24.8	28.2
Potatismjöl	4 233 452	27.6	23.3	Smörjoljor, icke feta	3 561 536	10.3	10.5
Äpplen, färska ell. enbart kokade	11 784 018	38.4	39.3	Skriv- och räknemaskiner ..	884 856	5.8	5.7
Äpplen, torra ell. torkade	1 316 163	24.3	21.4	<i>Industrialster o. dyl. för konsumtion</i>			
Äpelsiner o. pomeranser ...	3 548 383	16.7	16.1	Blomsterlökar	1 944 460	29.5	35.7
Plommon, sviskon, bruneller, russin, korinter, torra ell. torkade	5 145 809	17.7	18.7	Bomullstråd, i mindre, för detaljhandeln lämpade förpackningar	1 417 428	5.5	5.5
Mandel	428 114	7.3	6.8	Silke, spunnet	6 186 908	47.8	43.7
Cikorierot, torkad	1 163 464	42.8	37.1	Bomullsvävnader, blekta, färgade ell. tryckta (356, 357, 360, 363)	9 858 347	13.6	13.5
Lök, färsk	2 252 917	49.8	39.2	Yllevävnader (410—412) ..	31 202 423	13.4	14.0
Kaffe, obränt	142 891 952	45.1	45.3	Sidenvävnader, fälb, plysch, sammet	551 885	53.3	41.2
Te	3 419 975	62.8	65.6	Sidenvävnader, andra slag, helsiden	7 710 184	37.4	38.0
Kakao, bönor o. skal	2 124 486	84.9	64.2	Sidenvävnader, andra slag, halvsiden	8 199 385	47.2	44.5
Sockler, oraffinerat	217 553 843	104.5	84.4	Band, snören o. snörmakeri- arbeten av helsiden	2 515 605	65.9	57.5
Sockler, raffinerat	13 535 484	79.9	72.1	Färdigarbetade trävaror, betsade, polerade, bonade, lackerade, målade eller fernissade	180 976	14.3	15.5
Sirap	127 175	60.7	64.3	Skodon av lackerläder	102 920	20.8	24.6
Kanel, kanelknopp o. cassia lignea	1 375 020	322.0	281.2	Porslinsarbeten (1265, 1266)	1 868 650	39.6	44.1
Tobak, oarbetad	69 559 820	60.7	63.0	Kautschukskodon	1 078 902	6.6	8.7
<i>Råämnena o. halvfabrikat</i>							
Hudar o. skinn, beredda, sul- o. bindsulläder	135 759	9.6	10.1				
— andra slag	2 686 669	3.7	3.5				
Tackjärn	1 116 824	7.0	7.8				
Balk-, vinkel- o. a. varmvalsat järn (718—720) ²⁾	18 635 140	27.7	30.7				
Järnplåt, vanlig (729—731)	6 273 388	18.5	20.0				
Petroleumbensin, gasolin, ligroin o. putsoljor	67 701 843	50.1	47.7				
Talg, premier jus, press- talg	280 896	6.2	6.0				
Zinkvitt	680 846	6.0	6.0				
Kaustik soda	227 236	14.7	14.7				

¹⁾ Vid denna beräkning ha de uti tabell 2 a upptagna allmänna tullsatserna använts, utan hänsyn till andra nedsättningar än de, som beviljats på grund av handelsavtal.

²⁾ Siffrorna inom parentes avse nummer 1 statistiska varuförteckningen.

Gentemot importtullarna ha *exporttullarna* (inkl. sågnings- och exportavgifterna) finansiellt spelat en obetydlig roll, om man undantar åren efter 1918. Exporttullarnas sammanlagda storlek, såväl absolut i mark som i % av totala exportvärdet, framgår för tiden från och med år 1886 ur följande tabell.

Exporttull-uppbörden per år och dess förhållande till exportvärdet.¹⁾

År	Fmk	% av exportvärdet	År	Fmk	% av exportvärdet
1886—90	569 888	0.6	1921	128 051 223	3.8
1891—95	383 845	0.3	1922	56 924 258	1.3
1896—00	483 260	0.3	1923	44 517 581	1.0
1901—05	527 388	0.2	1924	22 286 648	0.4
1906—10	1 380 067	0.5	1925	9 934 728	0.2
1911—15	1 413 089	0.4	1926	9 958 402	0.2
1916—20	30 348 667	3.0	1927	11 086 711	0.2
1921—25	52 342 887	1.1	1928	9 487 278	0.2
1919	23 140 668	2.6	1929	7 637 132	0.1
1920	128 227 299	4.4			

Den beräknade uppbörden av exporttullen under 1929 anges för de olika varu-positionerna uti nedanintagna tabell:

Beräknad uppbörd av exporttull.

Positionens n:o	Varuslag	Kvantitetsenhet	Kvantitet	Tull-sats Fmk	Beräknad uppbörd Fmk
1	Trävaror, osågade: sågstock	m ³	162 084	5:—	810 420
2	» » bjälkar m. m.	»	298 325	3:—	894 975
3	» » sleepers, m. m.	»	2 666 884	2:—	5 333 768
5	» » aspvirke	»	11 723	20:—	234 460
	» » björkvirke	»	19 810	5:—	99 050
6	Aspfaner, olimmat	kg	3 680 331	—:05	368 033
	Tändstickssplint	»		—:10	
	Samtliga varor	—	—	—	7 740 706

På sidan om den egentliga tulluppbörden stå *båkaavgifterna*, vilka även uppbäras av tullverket. Den debiterade uppbörden av dessa avgifter, vilkas sammanlagda belopp är beroende av sjöfartens livlighet, utgjorde år 1929 16.4 milj. mark mot 17.0 milj. mark år 1928, 17.2 milj. år 1927 och 15.4 milj. år 1926.

Vad de skilda *tullanstalterna* vidkommer, framgår uppbörden vid dem under senaste tio år ur tabellbilaga VIII (sid. 123).

Nedanföljande tabell åter upptar de av landets tullanstalter, vid vilka uppbörden åren 1921—1925 utgjorde minst 1 % av totala uppbörden i landet ävensom dessa tullanstalters relativa andel i % av hela uppbörden.

Uppbörden vid de största tullkamrarna; i % av totala uppbörden.

	1901—1905	1906—1910	1911—1915	1916—1920	1921—1925	1924	1925	1926	1927	1928	1929
Helsingfors	31.3	34.7	34.7	39.6	37.3	36.3	38.8	37.6	42.4	43.9	42.7
Åbo	15.5	15.5	15.3	15.2	13.8	14.2	13.8	16.3	14.3	14.1	14.6
Viborg	12.5	11.5	11.2	8.4	11.3	11.0	11.5	11.7	10.9	11.4	11.6
Vasa	11.5	10.6	9.9	3.9	7.3	7.8	8.1	7.2	6.7	7.1	7.3
Kotka	1.8	2.0	3.7	6.8	5.9	5.3	8.0	4.8	5.7	5.3	5.2
Uleåborg	2.2	2.1	1.8	2.5	2.3	2.2	2.4	2.5	2.2	2.5	2.6
Björneborg	2.3	2.0	2.4	2.7	2.5	2.6	2.7	2.4	2.4	2.0	2.0
Tammerfors	4.6	3.3	2.8	1.6	1.6	1.5	1.3	1.9	1.9	2.1	1.7
Hangö	3.5	2.9	2.1	4.3	3.2	2.8	1.0	3.1	0.9	0.7	1.7
Kuopio	0.8	0.9	0.9	0.6	1.8	1.9	1.9	1.9	1.5	1.8	1.6
Gamlakarleby	1.2	1.3	1.2	1.1	1.5	1.7	1.9	1.7	1.5	1.6	1.6
Jakobstad	3.9	4.6	4.7	3.5	2.7	2.6	2.0	2.1	1.9	1.6	1.5
Rajajoki	1.1	0.6	0.7	0.1	1.7	3.6	0.3	0.9	1.9	0.4	0.3

¹⁾ Inkl. sågnings- och exportavgifter.

²⁾ Uppgifter om exporten av aspfaner saknas.

Tullstyrelsens i tabellavdelningen ingående bokslutsrapport för år 1929 belyser de *omkostnader* staten sagda år fått vidkännas för tullverkets upprätthållande. Enligt tullstyrelsens räkenskaper hava utgifterna för tullverket uppgått till inalles 52.7 milj. mark mot 51.6 milj. närmast föregående år. Då tullverkets debiterade uppbörd inklusive tobaks-, sötsaks- och tändsticksaccis 1929 uppgick till 1 595.9 milj. mark, utgjorde utgifterna för tullverket således 3.30 % av den debiterade uppbörden. — Under de senaste tio åren har förhållandet mellan utgifterna och uppbörden företett de växlingar, som tabellen här nedan utvisar.

Proportionen mellan förvaltningsomkostnader och uppbörd.

Å r	Uppbörd	Utgifter för tullverket	
	Tusen mk	Tusen mk	% av uppbörden
1919.....	314 258	15 077	4.80
1920.....	584 567	24 658	4.22
1921.....	787 520	40 250	5.11
1922.....	993 144	36 998	3.73
1923.....	1 281 625	39 412	3.08
1924.....	1 241 601	41 597	3.35
1925.....	1 386 755	43 081	3.11
1926.....	1 240 220	44 798	3.61
1927.....	1 461 491	47 005	3.22
1928.....	1 644 754	51 591	3.14
1929.....	1 595 882	52 716	3.30

Helsingfors i Tullstyrelsen, den 19. juni 1930.

WILLE POPPIUS.

Verner Lindgren.

TABELLER.

TABLEAUX.

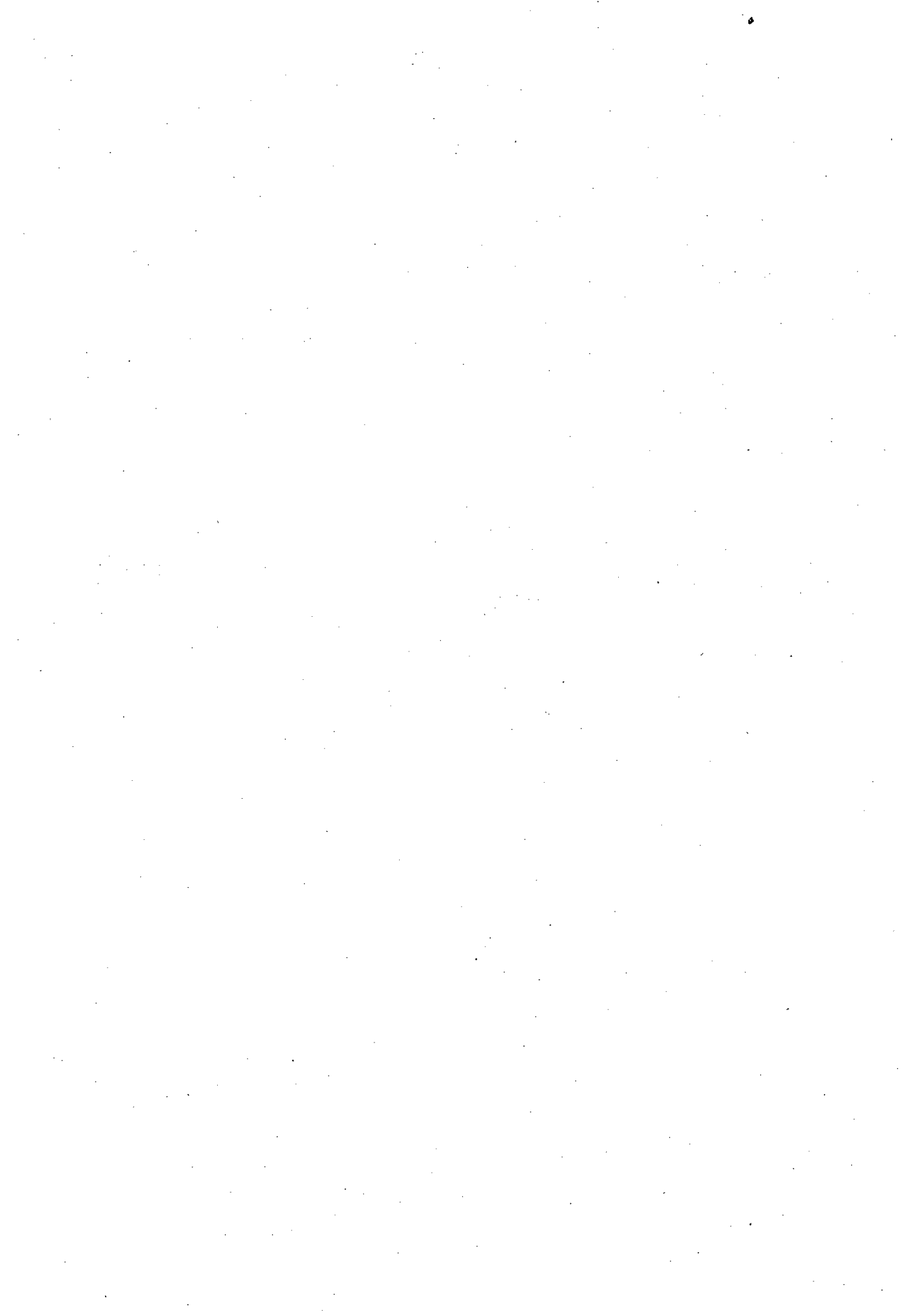

Anmärkingar.

Under import upptagas i den finska handelsstatistiken alla de från utlandet införda varor, vilka under året blivit överlämnade i den fria rörelsen, antingen omedelbart efter tullbehandlingen eller först efter att ha varit upplagda på nederlag, allmänt upplag eller transitupplag. Under export upptagas alla de varor, vilka utförts från den fria rörelsen.

Varor, vilka till Finland införas eller från Finland utföras, böra av varuägaren angivas med uppgift om varornas inköps- eller försäljningsland samt värde.

Såsom inköpsland upptages det land, varifrån varan blivit inköpt eller för försäljning eller i annat syfte direkte eller över annat land till Finland avsänd, och som försäljningsland det land, till vilket varan blivit såld eller till försäljning eller i annat syfte slutligen destinerad.

Varans värde angives efter det pris, varan äger vid gränsen. Till följd härav upptages vid införsel såsom varans värde dess inköpspris med tillägg av frakt, assurans och andra kostnader intill dess varan anlät till finsk hamn eller till landets gräns (cif), vid utförsel angives såsom varans värde försäljningspriset med tillägg av frakt och andra kostnader i Finland (fob).

Observations.

Dans la statistique commerciale de la Finlande figurent comme articles d'importation toutes les marchandises qui importées de l'étranger, pendant la dite année ont été livrées au commerce soit immédiatement après avoir été déclarées en douane ou après avoir été mises en entrepôt, en transit ou en entrepôt général. Comme articles d'exportation figurent toutes les marchandises qui proviennent du commerce libre.

Les marchandises qui sont importées en Finlande ou exportées de Finlande, doivent être déclarées par le possesseur des marchandises qui est tenu d'indiquer le pays d'achat ou de vente ainsi que la valeur des marchandises.

Comme pays d'achat est considéré le pays où la marchandise a été achetée ou duquel elle a été expédiée en Finlande soit directement soit par un autre pays, en vue de vente ou dans un autre but, et comme pays de vente est considéré le pays auquel la marchandise a été vendue ou définitivement destinée en vue de vente ou dans un autre but.

Les marchandises ont été évaluées à la valeur qu'elles ont lorsqu'elles ont passé la frontière du pays. En conséquence, à l'importation est considérée comme valeur de la marchandise le prix d'achat en y ajoutant les frais de transport, d'assurance et autres à l'entrée dans un port finlandais ou jusqu'à la frontière (cif). Pour l'export, cette valeur est fixée selon le prix de vente en y ajoutant les frais de transport et les autres frais auxquels les marchandises sont soumises en Finlande (fob).

1 a. Värdet av Finlands import i mark år 1929

1 a. Valeur des importations pour 1929

Gruppnummer Numero de classe	Varugrupper Classes de marchandises	Ryssland Russie	Estland Estonie	Lettland Lettonie
I	Levande djur — <i>Animaux vivants</i>	—	2 977 640	200
II	Animaliska livsmedel — <i>Denrées alimentaires d'origine animale</i>	2 673 137	9 445 007	1 133 906
III	Spannmål och spannmålsprodukter — <i>Céréales et leurs produits</i>	4 761 375	537 365	13 780
IV	Kreatursfoder och frö — <i>Fourrages et graines</i>	12 556 717	1 882 204	2 843 243
V	Fruktar, köksväxter, levande växter o. dyl. — <i>Fruits, plantes potagères, plantes vivantes etc.</i>	4 944 372	6 152 483	153 774
VI	Kolonialvaror och kryddor — <i>Denrées coloniales et épices</i>	5 981 606	75 668	8 772
VII	Konservor i hermetiskt tillslutna förpackningar — <i>Conserves</i>	132 870	162	3 635
VIII	Drycker — <i>Boissons</i>	15	75	—
IX	Spånadsämnen — <i>Matières propres au filage</i>	2 183 963	10 514 066	3 747 132
X	Garn och repslageriarbeten — <i>Fils et cordes</i>	2 998 190	558 180	140 879
XI	Vävnader — <i>Tissus</i>	2 420	5 818 234	770
XII	Diverse textilindustrivaror — <i>Produits divers de l'industrie textile</i>	201 006	504 256	3 366 867
XIII	Trävirke och träarbeten — <i>Bois et ouvrages en bois</i>	39 969 697	377 242	1 193 567
XIV	Bark, rör, kvistar m. m. dyl. samt arbeten därav — <i>Écorces, roseaux, branches etc.</i>	212 575	975	1 725 430
XV	Pappersmassa, papp och papper samt därav förfärdigade arbeten — <i>Pâte à papier, carton, papier et leurs applications</i>	—	7 221	35 268
XVI	Tagel, borst, fjäder samt ben, horn och andra formbara ämnen, ej särskilt nämnda, samt tillverkningar därav — <i>Crins, soies, plumes, os, cornes etc. et leurs productions</i>	634 800	249 690	88 739
XVII	Hudar och skinn, lädervaror, pälsvaror m. m. — <i>Peaux, cuirs, pelleteries etc.</i>	7 015	755 725	1 947 811
XVIII	Metaller och metallarbeten — <i>Métaux et ouvrages en métal</i>	443 421	839 999	276 808
XIX	Maskiner och apparater — <i>Machines et outils</i>	1 188 932	1 526 579	195 999
XX	Transportmedel — <i>Moyens de transport</i>	—	836 769	154 436
XXI	Musikinstrument, instrument och ur — <i>Instruments et horlogerie</i>	30 475	543 715	28 100
XXII	Sten- och jordarter samt arbeten därav — <i>Minéraux et produits fabriqués</i>	3 596 122	7 912 190	2 302 743
XXIII	Asfalt, tjäror, hartser, kautschuk o. dyl. samt tillverkningar därav — <i>Asphalte, goudron, résines, caoutchouc etc. et leurs produits</i>	6 313 770	362 133	4 147 336
XXIV	Oljor, fett och vax samt tillverkningar därav — <i>Huiles, matières grasses, cire et leurs produits</i>	22 199 056	1 931 999	210 507
XXV	Etrar, estrar och alkoholarter, ej särskilt nämnda, flyktiga oljor, kosmetiska medel m. m. — <i>Éthers, espèces d'alcool, non spécif., huiles éthérées, produits cosmétiques etc.</i>	2 725	17 225	9 140
XXVI	Färger och färgningsämnen — <i>Couleurs et matières colorantes</i>	27 395	24 421	364 051
XXVII	Sprängämnen, ammunition, tändmedel och fyrverkerivaror — <i>Matières explosives et inflammables, armes au feu, munitions et pièces d'artifice</i>	91 590	—	140
XXVIII	Kemiska grundämnen och föreningar av dem ävensom läkemedel — <i>Produits chimiques et drogues</i>	3 318 348	85 041	325 050
XXIX	Gödningsämnen — <i>Engrais</i>	4 181 009	427 460	982 000
XXX	Litteratur- och konstalster, undervisningsmateriel, kontorsförnödenheter m. m. — <i>Ouvrages d'imprimerie et d'art, matériaux pour l'enseignement et de bureau</i>	179 050	200 231	15 523
XXXI	Varor ej annorstädes nämnda — <i>Articles n'entrant dans aucun des groupes ci-dessus</i>	236 262	1 896 065	526 146
Summa import — Total		119 067 913	56 460 020	25 941 752

enligt varuhuvudgrupper, fördelade på skilda länder.

par classes de marchandises et pays.

Lithauen <i>Lithuanie</i>	Polen <i>Pologne</i>	Danzig <i>Danzig</i>	Sverige <i>Suède</i>	Norge <i>Norvège</i>	Danmark <i>Danemark</i>	Tyskland <i>Allemagne</i>	Nederländerna <i>Pays-Bas</i>	Gruppnummer <i>Numero de classe</i>
—	5 400	—	736 070	354 745	86 500	866 506	32 500	I
826	36 255	—	5 039 730	6 636 671	2 265 281	7 968 824	18 938 687	II
—	11 765 264	14 633 114	10 945 423	1 738 027	6 664 039	397 654 306	51 722 345	III
—	619 310	3 793 361	4 162 290	788 947	25 117 445	175 998 584	27 980 065	IV
40	969 790	713 345	2 074 180	359 644	5 086 068	40 383 246	16 334 328	V
80	24 180 669	1 030 014	4 774 992	1 972 166	6 421 058	300 265 408	31 838 364	VI
—	—	1 800	42 906	249 361	137 101	266 389	36 500	VII
—	—	—	684 066	7 600	21 173	88 408	160 667	VIII
59 990	—	27 600	2 459 385	4 557 057	13 851 795	43 718 740	4 749 003	IX
—	499 024	76 170	5 669 822	109 908	8 130 680	54 521 010	5 195 882	X
365	5 012 734	1 720	32 249 387	674 465	15 428 333	195 970 288	8 551 738	XI
27 559	239 908	20 310	10 127 087	2 762 928	20 596 690	134 278 810	6 036 280	XII
—	706 873	3 752 750	2 587 209	432 692	996 947	17 680 870	225 818	XIII
—	51 028	20	2 274 108	150	518 261	9 899 484	2 148 638	XIV
—	585	180	1 870 868	27 277	508 896	14 654 029	538 274	XV
242 441	239 615	13 800	1 848 343	15 120	1 659 665	12 044 997	23 946	XVI
418	30 345	507 865	22 388 461	3 696 518	11 053 192	111 174 268	2 426 953	XVII
3 490	47 727	58 403	111 658 855	3 995 242	29 127 354	398 328 302	17 385 542	XVIII
—	78 550	2 550	135 417 949	1 934 165	24 452 219	261 406 459	20 573 823	XIX
—	100	400 000	83 547 109	597 591	84 056 568	38 696 256	1 481 860	XX
—	27 920	—	4 851 023	44 842	15 887 282	49 217 243	729 475	XXI
—	64 668 821	7 957 766	20 520 512	2 673 492	10 816 041	99 717 574	9 767 646	XXII
—	261 977	577 229	13 283 574	785 562	5 531 166	53 500 501	5 194 704	XXIII
5	3 569 777	126 810	13 098 684	4 603 661	33 927 265	47 594 258	72 334 490	XXIV
50	199 065	37 080	835 890	611	1 105 699	4 123 904	2 312 893	XXV
—	81 602	—	2 765 161	2 165 407	1 835 678	38 974 730	3 311 071	XXVI
—	—	—	328 568	94 930	1 120	5 228 619	3 200	XXVII
—	2 471 527	481 637	7 276 001	1 215 090	4 190 577	79 274 023	8 780 561	XXVIII
—	—	311	6 801 370	13 052 608	5 787	41 970 335	8 709 580	XXIX
3 636	13 674	410	18 542 659	203 169	1 302 269	22 434 273	149 257	XXX
—	1 814 107	827 973	11 036 082	510 546	2 474 250	25 108 584	561 588	XXXI
338 900	117 591 647	35 042 218	539 897 764	56 260 192	333 256 399	2 683 009 228	328 235 678	

Tabell 1 a

Gruppnummer Numero de classes	Varugrupper Classes de marchandises	Belgien Belgique	Storbritannien och Irland Gr-de Bretagne et Irlande	Frankrike France
I	Levande djur — <i>Animaux vivants</i>	135 000	308 055	2 400
II	Animaliska livsmedel — <i>Denrées alimentaires d'origine animale</i>	5 065	13 668 747	287 792
III	Spannmål och spannmålsprodukter — <i>Céréales et leurs produits</i>	2 205 742	114 720 624	34 065 275
IV	Kreatursfoder och frö — <i>Fourrages et graines</i>	3 809 959	10 422 963	27 355 007
V	Frukt, köksväxter, levande växter o. dyl. — <i>Fruits, plantes pota- gères, plantes vivantes etc.</i>	3 210 842	16 246 493	926 053
VI	Kolonialvaror och kryddor — <i>Denrées coloniales et épices</i>	26 555 156	58 682 610	1 362 776
VII	Konserver i hermetiskt tillslutna förpackningar — <i>Conserves</i>	289 273	441 596	1 199 092
VIII	Drycker — <i>Boissons</i>	375	1 272 972	6 663 385
IX	Spånadsämnen — <i>Matières propres au filage</i>	7 294 637	61 699 101	3 284 765
X	Garn och repslageriarbeten — <i>Fils et cordes</i>	9 858 789	49 118 770	8 246 836
XI	Vävnader — <i>Tissus</i>	13 361 493	95 221 333	47 551 275
XII	Diverse textilindustrivaror — <i>Produits divers de l'industrie tex- tile</i>	4 260 647	38 130 468	5 949 111
XIII	Trävirke och träarbeten — <i>Bois et ouvrages en bois</i>	240 176	1 545 576	401 450
XIV	Bark, rör, kvistar m. m. dyl. samt arbeten därav — <i>Écorces, roseaux, branches etc.</i>	183 191	1 443 859	239 031
XV	Pappersmassa, papp och papper samt därav förfärdigade arbeten — <i>Pâte à papier, carton, papier et leurs applications</i>	3 231 309	2 098 015	752 624
XVI	Tagel, borst, fjäder samt ben, horn och andra formbara ämnen, ej särskilt nämnda, samt tillverkningar därav — <i>Crins, soies, plu- mes, os, cornes etc. et leurs productions</i>	418 153	2 640 786	1 448 549
XVII	Hudar och skinn, lädervaror, pälsvaror m. m. — <i>Peaux, cuirs, pelle- teries etc.</i>	5 454 558	15 371 428	10 383 960
XVIII	Metaller och metallarbeten — <i>Métaux et ouvrages en métal</i>	58 538 779	92 791 816	11 460 158
XIX	Maskiner och apparater — <i>Machines et outils</i>	4 413 113	56 473 046	3 459 112
XX	Transportmedel — <i>Moyens de transport</i>	4 221 401	26 324 406	1 307 487
XXI	Musikinstrument, instrument och ur — <i>Instruments et horlogerie</i> ..	1 167 310	13 913 060	587 762
XXII	Sten- och jordarter samt arbeten därav — <i>Minéraux et produits fab- riqués</i>	12 123 892	125 754 053	989 505
XXIII	Asfalt, tjäror, hartser, kautschuk o. dyl. samt tillverkningar därav — <i>Asphalte, goudron, résines, caoutchouc etc. et leurs produits</i> ..	3 863 482	18 508 708	9 197 649
XXIV	Oljor, fett och vax samt tillverkningar därav — <i>Huiles, matières grasses, cire et leurs produits</i>	2 092 704	59 929 122	1 026 955
XXV	Etrar, estrar och alkoholarter, ej särskilt nämnda, flyktiga oljor, kosmetiska medel m. m. — <i>Éthers, espèces d'alcool, non spécif., huiles éthérées, produits cosmétiques etc.</i>	227 236	417 481	2 425 437
XXVI	Färger och färgningsämnen — <i>Couleurs et matières colorantes</i>	576 536	4 039 887	1 207 543
XXVII	Sprängämnen, ammunition, tändmedel och fyrverkerivaror — <i>Ma- tières explosibles et inflammables, armes au jeu, munitions et pièces d'artifice</i>	500 357	57 616	27 310
XXVIII	Kemiska grundämnen och föreningar av dem ävensom läkemedel — <i>Produits chimiques et drogues</i>	9 810 624	17 746 021	3 764 166
XXIX	Gödningsämnen — <i>Engrais</i>	18 943 069	121 300	331 110
XXX	Litteratur- och konstalster, undervisningsmateriel, kontorsförnöden- heter m. m. — <i>Ouvrages d'imprimerie et d'art, matériaux pour l'en- seignement et de bureau</i>	93 354	2 817 270	737 986
XXXI	Varor ej annorstädes nämnda — <i>Articles n'entrant dans aucun des groupes ci-dessus</i>	518 056	9 999 390	2 989 638
Summa import — Total		197 604 278	911 926 572	189 631 199

Import (forts.)

Spanien <i>Espagne</i>	Italien <i>Italie</i>	Schweiz <i>Suisse</i>	Österreich <i>Autriche</i>	Tschechoslowakeien <i>Tchécoslovaquie</i>	Övriga europeiska länder <i>Autres pays de l'Europe</i>	Brittiska Ostindien <i>Indes orientales britanniques</i>	Japan	Gruppalföra <i>Numero de classes</i>
—	10 000	—	—	73 200	12 600	—	—	I
320	6 214	2 342	60	2 204	679 272	—	—	II
725 906	2 015 708	940	144 572	1 683 559	17 583 491	905 759	145 100	III
600	111 700	45	850	287 151	58 994	—	1 541	IV
20 986 630	17 849 705	59 567	30 514	2 384 837	1 884 949	31 250	16 350	V
87 537	7 372 193	663 667	27 228	52 187 014	13 710 770	653 165	4 970	VI
13 334	526 705	28 080	—	5 875	15 349	—	1 830	VII
377 877	325 625	23 376	—	45	1 389 763	—	—	VIII
170	46 516	320 893	69 400	132 409	—	—	—	IX
26 566	186 940	706 168	142 624	405 838	7 130	—	—	X
150	2 524 335	8 917 913	1 778 332	12 860 285	298 366	3 915	150 715	XI
16 615	4 752 204	3 721 556	4 536 087	13 119 790	268 338	1 284	40 160	XII
30	34 600	22 252	112 904	562 439	5 818	1 620	11 785	XIII
40 300	147 880	35 650	820	10 683	1 756 422	15	271 561	XIV
170	4 763	54 902	131 366	146 008	6 442	200	2 400	XV
260	67 286	38 400	87 899	447 860	97 332	5	7 675	XVI
1 520	247 815	527 064	1 694 306	3 520 033	400 349	6 264 144	16 745	XVII
121 138	241 404	850 306	1 419 528	2 946 636	399 272	1 065	12 765	XVIII
—	338 360	2 040 153	681 799	212 757	5 522 584	—	—	XIX
—	2 686 433	120	17 592	—	—	—	—	XX
300	1 367 420	16 375 840	114 629	214 045	535	—	—	XXI
—	1 096 915	530 190	70 671	3 624 134	5 730	—	86 640	XXII
—	2 407 988	27 270	1 488 447	275 570	23 033	44 497	—	XXIII
321 754	107 297	150 392	68 526	20 241	—	165 840	220 644	XXIV
—	91 731	1 726	1 755	81	1 865	—	156 359	XXV
6 442	120	1 553 633	10 226	20 191	2 000	—	—	XXVI
—	114 334	40	—	5 230	—	—	—	XXVII
5 071 905	6 386 516	1 666 334	80 549	63 016	91 120	—	60	XXVIII
—	—	—	—	—	—	—	—	XXIX
7 698	275 139	433 208	96 995	589 195	56 969	475	15 650	XXX
11 066	673 766	452 391	114 324	3 674 417	222 195	30	240 977	XXXI
27 818 288	52 017 612	39 204 418	12 922 003	99 474 743	44 500 688	8 073 264	1 403 927	

Tabell 1 a

Gruppnummer Numero de classes	Varugrupper Classes de marchandises	Kina Chine	Egypten Égypte	Spanska Afrika Afrique d'Espagne
I	Levande djur — <i>Animaux vivants</i>	—	—	—
II	Animaliska livsmedel — <i>Denrées alimentaires d'origine animale</i>	—	—	—
III	Spannmål och spannmålsprodukter — <i>Céréales et leurs produits</i>	—	—	—
IV	Kreatursfoder och frö — <i>Fourrages et graines</i>	4 100	—	—
V	Fruktar, köksväxter, levande växter o. dyl. — <i>Fruits, plantes potagères, plantes vivantes etc.</i>	5 000	206 694	—
VI	Kolonialvaror och kryddor — <i>Denrées coloniales et épices</i>	402 192	12 614	—
VII	Konserver i hermetiskt tillslutna förpackningar — <i>Conserves</i>	—	—	—
VIII	Drycker — <i>Boissons</i>	—	—	—
IX	Spånadsämnen — <i>Matières propres au filage</i>	40 000	86 322	—
X	Garn och repslugeriarbeten — <i>Fils et cordes</i>	—	—	—
XI	Vävnader — <i>Tissus</i>	18 430	440	—
XII	Diverse textilindustrivaror — <i>Produits divers de l'industrie textile</i>	8 165	900	—
XIII	Trävirke och träarbeten — <i>Bois et ouvrages en bois</i>	10 320	—	—
XIV	Bark, rör, kvistar m. m. dyl. samt arbeten därav — <i>Écorces, roseaux, branches etc.</i>	1 311	—	—
XV	Pappersmassa, papp och papper samt därav förfärdigade arbeten — <i>Pâte à papier, carton, papier et leurs applications</i>	800	60	—
XVI	Tagel, borst, fjäder samt ben, horn och andra formbara ämnen, ej särskilt nämnda, samt tillverkningar därav — <i>Crins, soies, plumes, os, cornes etc. et leurs productions</i>	—	—	—
XVII	Hudar och skinn, lädervaror, pälsvaror m. m. — <i>Peaux, cuirs, pelleteries etc.</i>	1 205 205	—	—
XVIII	Metaller och metallarbeten — <i>Métaux et ouvrages en métal</i>	11 390	60	—
XIX	Maskiner och apparater — <i>Machines et outils</i>	—	—	—
XX	Transportmedel — <i>Moyens de transport</i>	—	—	—
XXI	Musikinstrument, instrument och ur — <i>Instruments et horlogerie</i> ..	—	—	—
XXII	Sten- och jordarter samt arbeten därav — <i>Minéraux et produits fabriqués</i>	2 775	—	—
XXIII	Asfalt, tjäror, hartser, kautschuk o. dyl. samt tillverkningar därav — <i>Asphalte, goudron, résines, caoutchouc etc. et leurs produits</i>	—	—	—
XXIV	Oljor, fett och vax samt tillverkningar därav — <i>Huiles, matières grasses, cire et leurs produits</i>	—	—	—
XXV	Etrar, estrar och alkoholarter, ej särskilt nämnda, flyktiga oljor, kosmetiska medel m. m. — <i>Ethers, espèces d'alcool, non spécif., huiles éthérées, produits cosmétiques etc.</i>	—	—	—
XXVI	Färger och färgningsämnen — <i>Couleurs et matières colorantes</i>	—	—	—
XXVII	Sprängämnen, ammunition, tändmedel och fyrverkerivaror — <i>Matières explosives et inflammables, armes au feu, munitions et pièces d'artifice</i>	—	—	—
XXVIII	Kemiska grundämnen och föreningar av dem ävensom läkemedel — <i>Produits chimiques et drogues</i>	—	—	—
XXIX	Gödningsämnen — <i>Engrais</i>	—	—	—
XXX	Litteratur- och konstalster, undervisningsmateriel, kontorsförnödenheter m. m. — <i>Ouvrages d'imprimerie et d'art, matériaux pour l'enseignement et de bureau</i>	1 500	—	—
XXXI	Varor ej annorstädes nämnda — <i>Articles n'entrant dans aucun des groupes ci-dessus</i>	830	90	—
	Summa import — Total	1 712 018	307 180	—

Import (forts. o. slut).

Gruppiffra Numero de classe	% av totala importen % de la valeur totale des importations	Summa Total	Övr. utom Europa belägna länder Autr. pois. stater hors de l'Europe	Australien Australie	Argentina Argentine	Brazilien Brasil	Amerikas Forenta St. Etats-Unis	Britt. Nord-Amerika Amerique du Nord Britannique	Britiska Sydarrika Afrique du Sud Britannique
I	0.09	6 435 666	—	—	—	—	89 150	745 700	—
II	1.78	124 613 405	—	—	355 300	—	55 453 716	14 049	—
III	13.57	950 103 079	30 670	—	20 841 601	2 845 835	218 556 139	33 197 120	—
IV	4.71	329 890 097	1 038 000	—	29 722 214	158 210	1 153 237	23 360	—
V	2.62	183 141 281	443 287	1 458 527	—	89 221	39 894 364	245 728	—
VI	9.75	682 697 624	21 419 938	19 735	137 120	108 833 066	14 015 136	1 940	—
VII	0.06	4 224 844	—	—	90	—	832 896	—	—
VIII	0.16	11 015 422	—	—	—	—	—	—	—
IX	3.89	272 583 324	213 505	639 850	137 947	—	112 749 078	—	—
X	2.10	146 759 583	—	—	—	—	159 917	260	—
XI	6.43	450 538 041	66 840	1 555	—	—	3 908 888	163 322	—
XII	3.79	265 534 503	1 470	756	—	—	12 489 183	75 972	96
XIII	1.02	71 212 196	1 040	—	—	—	337 671	720	130
XIV	0.32	22 669 321	1 113 329	—	426 020	—	168 560	20	—
XV	0.37	25 995 156	6 000	—	—	24 150	1 892 453	896	—
XVI	0.34	23 882 866	4 817	300	—	—	1 562 203	85	100
XVII	3.11	217 953 826	782 198	3 730 767	4 598 247	82 975	9 654 791	29 030	120
XVIII	11.31	792 137 085	45 385	—	—	—	61 128 148	4 092	—
XIX	7.97	557 813 544	—	—	—	—	37 841 358	54 037	—
XX	4.69	328 559 873	—	—	80 000	—	84 151 745	—	—
XXI	1.53	107 183 880	—	420	—	—	2 075 630	6 854	—
XXII	5.40	378 147 944	7 415	200	60	—	3 922 497	360	—
XXIII	2.55	178 731 380	10 130	—	2 764 275	—	50 158 113	4 266	—
XXIV	5.39	377 205 330	—	—	275 891	—	113 229 362	90	—
XXV	0.18	12 316 362	—	50	—	—	348 151	208	—
XXVI	0.82	57 272 643	—	—	—	—	306 514	35	—
XXVII	0.11	7 445 418	30	—	—	—	992 334	—	—
XXVIII	2.64	184 817 138	633 500	—	—	—	32 045 332	40 140	—
XXIX	1.48	103 770 043	8 243 814	—	—	—	290	—	—
XXX	0.87	60 637 906	602	1 100	150	50	12 461 378	4 510	526
XXXI	0.95	66 124 630	6 908	1 180	7 516	350 260	1 857 575	12 418	—
	100.00	7 001 413 410	34 068 878	5 854 440	59 346 431	112 383 767	873 435 809	972 34 625 212	

1 b. Värdet av Finlands export i mark år 1929

1 b. Valeur des exportations pour 1929

Gruppnummer Numero de classe	Varugrupper Classes de marchandises	Ryssland Russie	Island Islande	Lettland Lettonie
I	Levande djur — <i>Animaux vivants</i>	2 104 000	5 800	—
II	Animaliska livsmedel — <i>Denrées alimentaires d'origine animale</i>	226 683	836 194	57 100
III	Spannmål och spannmålsprodukter — <i>Céréales et leurs produits</i>	235 408	66	—
IV	Kreatursfoder och frö — <i>Fourrages et graines</i>	61 578	475	115 000
V	Fruktar, köksväxter, levande växter o. dyl. — <i>Fruits, plantes potagères, plantes vivantes etc.</i>	—	31 445	2 000
VI	Kolonialvaror och kryddor — <i>Denrées coloniales et épices</i>	31 310	12 759	—
VII	Konserver i hermetiskt tillslutna förpackningar — <i>Conserves</i>	5 435	10 030	—
VIII	Drycker — <i>Boissons</i>	—	—	—
IX	Spånadsämnen — <i>Matières propres au filage</i>	80	75 880	738 723
X	Garn och repslugeriarbeten — <i>Fils et cordes</i>	33 458	626 275	81 077
XI	Vävnader — <i>Tissus</i>	288 765	366 743	8 270 877
XII	Diverse textilindustrivaror — <i>Produits divers de l'industrie textile</i>	263 253	15 543	720
XIII	Trävirke och träarbeten — <i>Bois et ouvrages en bois</i>	222 121	208 589	265 599
XIV	Bark, rör, kvistar, m. m. dyl. samt arbeten därav — <i>Écorces, roseaux, branches etc.</i>	—	50 576	—
XV	Pappersmassa, papp och papper samt därav förfärdigade arbeten — <i>Pâte à papier, carton, papier et leurs applications</i>	185 742 203	8 556 329	1 241 695
XVI	Tagel, borst, fjäder samt ben, horn och andra formbara ämnen, ej särskilt nämnda, samt tillverkningar därav — <i>Crins, soies, plumes, os, cornes etc. et leurs productions</i>	—	215 050	40 650
XVII	Hudar och skinn, lädervaror, pälsvaror m. m. — <i>Peaux, cuirs, pelleteries etc.</i>	458 309	375 859	616 300
XVIII	Metaller och metallarbeten — <i>Métaux et ouvrages en métal</i>	10 122 359	1 503 412	731 834
XIX	Maskiner och apparater — <i>Machines et outils</i>	1 416 752	1 890 403	1 119 214
XX	Transportmedel — <i>Moyens de transport</i>	942 013	797 000	12 000
XXI	Musikinstrument, instrument och ur — <i>Instruments et horlogerie</i>	—	380	—
XXII	Sten- och jordarter samt arbeten därav — <i>Minéraux et produits fabriqués</i>	33 061	1 455 513	324 696
XXIII	Asfalt, tjäror, hartser, kautschuk o. dyl. samt tillverkningar därav — <i>Asphalte, goudron, résines, caoutchouc etc. et leurs produits</i>	6 708	4 346 310	942 950
XXIV	Oljor, fett och vax samt tillverkningar därav — <i>Huiles, matières grasses, cire et leurs produits</i>	743 184	478 436	99 845
XXV	Etrar, estrar och alkoholarter, ej särskilt nämnda, flyktiga oljor, kosmetiska medel m. m. — <i>Ethers, espèces d'alcool, non spécif., huiles étherées, produits cosmétiques etc.</i>	58	5 200	—
XXVI	Färger och färgningsämnen — <i>Couleurs et matières colorantes</i>	3 709	111 431	14 325
XXVII	Sprängämnen, ammunition, tändmedel och fyrverkerivaror — <i>Matières explosibles et inflammables, armes au feu, munitions et pièces d'artifice</i>	1 121	2 050	1 037 140
XXVIII	Kemiska grundämnen och föreningar av dem ävensom läkemedel — <i>Produits chimiques et drogues</i>	4 056 577	592 125	356 401
XXIX	Gödningsämnen — <i>Engrais</i>	—	—	—
XXX	Litteratur- och konstalster, undervisningsmateriel, kontorsförnödenheter m. m. — <i>Ouvrages d'imprimerie et d'art, matériaux pour l'enseignement et de bureau</i>	116 675	229 835	180 905
XXXI	Varor ej annorstädes nämnda — <i>Articles n'entrant dans aucun des groupes ci-dessus</i>	350	260	200 800
	Summa export — Total	207 115 170	22 799 968	16 449 851
	Reexport — Réexportation	4 124 955	5 644 028	932 350
	Export och reexport — Total	211 240 125	28 443 996	17 382 201

enligt varuhuvudgrupper, fördelade på skilda länder.

par classes de marchandises et pays.

Iskåren Zählkarte	Polen Pologne	Danzig Danzick	Sverige Suède	Norge Norvège	Danmark Danemark	Tyskland Allemagne	Nederländerna Pays-Bas	Gruppiffra Numero de classe
—	—	—	2 228 125	—	11 800	52 750	—	I
—	79 500	35 405	18 874 954	980 239	7 748 473	163 443 507	290 572	II
90	—	7 075	892 785	680	3 546	1 145	—	III
—	—	—	1 148 862	137 914	720 752	4 512 429	7 000	IV
—	—	1 595	195 477	11 328	295 300	13 790 349	349 674	V
—	—	—	418 919	2 470	413 594	11 510	4 032	VI
—	—	—	29 226	600	2 830	70 535	—	VII
—	—	—	13 345	—	950	564	—	VIII
3 772	—	—	805 670	—	254 514	806 224	121 990	IX
—	—	—	512 770	1 790 603	106 353	—	—	X
—	—	—	2 630 082	166 883	268 654	216 100	—	XI
—	—	4 770	375 913	1 250	1 752 934	376 165	29 434	XII
8 900	17 990	—	36 815 201	18 470 288	86 957 757	454 355 260	403 968 373	XIII
—	25 102	2 554	1 114 124	—	510 460	7 185 054	5 000	XIV
833 375	2 046 119	406 840	6 280 411	521 292	35 949 961	148 540 566	36 910 113	XV
—	—	—	1 848 154	58 000	235 600	549 719	—	XVI
147 370	32 900	—	19 849 082	20 978	3 814 788	60 045 495	894 965	XVII
—	625 346	2 020 850	5 876 380	471 030	997 594	9 270 741	162 740	XVIII
384 888	66 244	—	2 233 593	654 877	201 436	874 000	475 837	XIX
—	—	—	366 500	191 520	2 900	52 400	—	XX
—	—	—	31 120	—	—	2 000	3 700	XXI
3 532 500	67 500	143 675	7 217 463	585 155	2 270 552	25 995 538	103 891	XXII
3 407 222	1 076 160	87 100	2 160 633	88 725	504 636	12 013 341	1 556 469	XXIII
49 250	—	—	10 027	128 580	47 183	1 456 138	264 335	XXIV
—	—	—	4 866	—	19 620	929 256	—	XXV
—	—	—	3 825	—	—	69 280	—	XXVI
—	—	—	290	9 000	900 115	1 272 200	—	XXVII
—	—	—	19 940	—	11 175	2 800	5 750	XXVIII
—	—	—	—	—	121 250	—	—	XXIX
4 650	5 000	100	2 136 855	11 870	171 471	453 291	34 065	XXX
1 080	—	—	475 837	126 969	445 725	2 511 104	328 869	XXXI
8 373 097	4 041 861	2 709 964	114 570 429	24 430 251	144 741 923	908 859 461	445 516 809	
22 375	49 880	30 800	11 501 444	558 166	5 396 895	16 048 491	791 242	
8 395 472	4 091 741	2 740 764	126 071 873	24 988 417	150 138 818	924 907 952	446 308 051	

Tabell 1 b

Gruppnummer Nombro de classe	Varugrupper Classes de marchandises	Belgien Belgique	Storbritannien och Irland Grande Bretagne et Irlande	Frankrike France
I	Levande djur — <i>Animaux vivants</i>	—	31 000	—
II	Animaliska livsmedel — <i>Denrées alimentaires d'origine animale</i>	8 107 375	393 034 855	785 800
III	Spannmål och spannmålsprodukter — <i>Céréales et leurs produits</i>	—	4 580	—
IV	Kreatursfoder och frö — <i>Fourrages et graines</i>	—	272 460	27 175
V	Fruktar, köksväxter, levande växter o. dyl. — <i>Fruits, plantes potagères, plantes vivantes etc.</i>	510	25 490	125
VI	Kolonialvaror och kryddor — <i>Denrées coloniales et épices</i>	—	2 369 681	324
VII	Konserver i hermetiskt tillslutna förpackningar — <i>Conserves</i>	—	—	—
VIII	Drycker — <i>Boissons</i>	—	—	—
IX	Spånadsämnen — <i>Matières propres au filage</i>	—	—	360
X	Garn och repslugeriarbeten — <i>Fils et cordes</i>	—	2 050	—
XI	Vävnader — <i>Tissus</i>	—	204 610	—
XII	Diverse textilindustrivaror — <i>Produits divers de l'industrie textile</i>	1 532 000	1 161 000	—
XIII	Trävirke och träarbeten — <i>Bois et ouvrages en bois</i>	416 503 351	1 399 157 315	277 399 141
XIV	Bark, rör, kvistar m. m. dyl. samt arbeten därav — <i>Ecorces, roseaux, branches etc.</i>	200	99 818	240
XV	Pappersmassa, papp och papper samt därav förfärdigade arbeten — <i>Pâte à papier, carton, papier et leurs applications</i>	75 705 048	619 869 511	128 125 452
XVI	Tagel, borst, fjäder samt ben, horn och andra formbara ämnen, ej särskilt nämnda, samt tillverkningar därav — <i>Crins, soies, plumes, os, cornes etc. et leurs productions</i>	—	24 000	—
XVII	Hudar och skinn, lädervaror, pälsvaror m. m. — <i>Peaux, cuirs, pelleteries etc.</i>	795 732	713 061	4 393 966
XVIII	Metaller och metallarbeten — <i>Métaux et ouvrages en métal</i>	467 177	1 593 014	318 760
XIX	Maskiner och apparater — <i>Machines et outils</i>	6 645	109 490	1 081 437
XX	Transportmedel — <i>Moyens de transport</i>	507 000	231 444	2 000 000
XXI	Musikinstrument, instrument och ur — <i>Instruments et horlogerie</i> ..	—	—	—
XXII	Sten- och jordarter samt arbeten därav — <i>Minéraux et produits fabriqués</i>	497 050	3 436 451	99 329
XXIII	Asfalt, tjärar, hartser, kautschuk o. dyl. samt tillverkningar därav — <i>Asphalte, goudron, résines, caoutchouc etc. et leurs produits</i> ..	230 680	2 428 216	259 061
XXIV	Oljor, fett och vax samt tillverkningar därav — <i>Huiles, matières grasses, cire et leurs produits</i>	212 350	111 575	85 280
XXV	Etrar, estrar och alkoholarter, ej särskilt nämnda, flyktiga oljor, kosmetiska medel m. m. — <i>Ethers, espèces d'alcool, non spécif., huiles éthérées, produits cosmétiques etc.</i>	—	—	—
XXVI	Färger och färgningsämnen — <i>Couleurs et matières colorantes</i>	—	—	—
XXVII	Sprängämnen, ammunition, tändmedel och fyrverkerivaror — <i>Matières explosives et inflammables, armes au jeu, munitions et pièces d'artifice</i>	—	12 302 400	13 300
XXVIII	Kemiska grundämnen och föreningar av dem ävensom läkemedel — <i>Produits chimiques et drogues</i>	3 200	—	—
XXIX	Gödningsämnen — <i>Engrais</i>	—	—	—
XXX	Litteratur- och konstalster, undervisningsmateriel, kontorsförnödenheter m. m. — <i>Ouvrages d'imprimerie et d'art, matériaux pour l'enseignement et de bureau</i>	8 410	143 785	854 675
XXXI	Varor ej annorstädes nämnda — <i>Articles n'entrant dans aucun des groupes ci-dessus</i>	40 000	415 456	2 500
Summa export — Total		504 616 728	2 437 741 262	415 446 925
Reexport — Réexportation		781 283	3 462 705	2 405 004
Export och reexport — Total		505 398 011	2 441 203 967	417 851 929

Export (forts.)

Spanien <i>Espagne</i>	Italien <i>Italie</i>	Schweiz <i>Suisse</i>	Österrike <i>Autriche</i>	Tjeckoslovakien <i>Tchécoslovaquie</i>	Övriga europeiska länder <i>Autres pays de l'Europe</i>	Brittiska Ostindien <i>Indes orientales britanniques</i>	Japan <i>Japon</i>	Grupsifra Número de classe
—	—	—	3 810	—	—	—	—	I
132 000	—	—	—	—	4 500	—	—	II
—	—	—	—	—	—	—	—	III
—	—	61 765	15 500	—	—	—	—	IV
—	—	100	79 872	70 030	—	—	—	V
—	—	—	—	—	5 000	6 000	—	VI
—	—	—	—	—	—	—	—	VII
—	—	—	—	—	25 950	—	—	VIII
—	—	—	—	—	—	—	—	IX
—	11 903	—	—	—	—	—	—	X
—	—	—	—	—	—	—	—	XI
101 832 361	20 378 730	289 395	200	410 650	4 070 680	41 581 875	18 235	XII
—	—	—	870 251	—	—	—	—	XIII
—	—	—	—	—	—	—	—	XIV
17 394 174	35 722 719	1 253 752	3 450	22 400	5 183 127	11 631 022	11 152 189	XV
—	—	—	—	—	—	—	22 000	XVI
21 000	486	18 600	—	1 500	144 812	710	1 800	XVII
7 280	30 699	5 575	—	2 030	10 195	620	30 000	XVIII
60 650	335 623	10 140	115 370	65 605	124 834	20 000	29 430	XIX
—	—	—	—	—	—	—	—	XX
—	—	—	—	—	—	—	—	XXI
38 467	54 336	135 800	116 000	—	23 500	1 450	37 340	XXII
7 790	24 490	116 500	193 550	4 200	338 775	—	1 040	XXIII
—	1 225	—	—	—	—	—	—	XXIV
—	—	—	—	—	—	—	—	XXV
3 700	—	—	—	—	—	—	—	XXVI
—	—	—	—	—	—	—	—	XXVII
—	—	24 000	—	—	—	—	—	XXVIII
—	—	—	—	—	—	—	—	XXIX
11 400	7 750	1 800	—	—	—	—	1 200	XXX
—	—	360	—	—	—	—	—	XXXI
119 508 822	56 567 961	1 917 787	1 398 003	576 415	9 931 373	53 241 677	11 293 234	
10 140	31 928	210 290	307 185	87 894	31 980	—	—	
119 518 962	56 599 889	2 128 077	1 705 188	664 309	9 963 353	53 241 677	11 293 234	

Tabell 1 b

Grupsiffra Número de classe	Varugrupper Classes de marchandises	Kina Chine	Egypten Égypte	Spanska Afrika Afrique d'Espagne
I	Levande djur — <i>Animaux vivants</i>	—	—	—
II	Animaliska livsmedel — <i>Denrées alimentaires d'origine animale</i>	—	1 800	—
III	Spannmål och spannmålsprodukter — <i>Céréales et leurs produits</i>	—	—	—
IV	Kreatursfoder och frö — <i>Fourrages et graines</i>	—	—	—
V	Frukt, köksväxter, levande växter o. dyl. — <i>Fruits, plantes potagères, plantes vivantes etc.</i>	—	—	—
VI	Kolonialvaror och kryddor — <i>Denrées coloniales et épices</i>	—	—	—
VII	Konserver i hermetiskt tillslutna förpackningar — <i>Conserves</i>	—	—	—
VIII	Drycker — <i>Boissons</i>	—	—	—
IX	Spånadsämnen — <i>Matières propres au filage</i>	—	—	—
X	Garn och replageriarbeten — <i>Fils et cordes</i>	—	—	—
XI	Vävnader — <i>Tissus</i>	—	2 426 030	—
XII	Diverse textilindustrivaror — <i>Produits divers de l'industrie textile</i>	—	—	—
XIII	Trävirke och träarbeten — <i>Bois et ouvrages en bois</i>	877 764	70 488 279	3 924 795
XIV	Bark, rör, kvistar m. m. dyl. samt arbeten därav — <i>Ecorces, roseaux, branches etc.</i>	—	—	—
XV	Pappersmassa, papp och papper samt därav förfärdigade arbeten — <i>Pâte à papier, carton, papier et leurs applications</i>	20 228 210	12 711 128	641 659
XVI	Tagel, borst, fjäder samt ben, horn och andra formbara ämnen, ej särskilt nämnda, samt tillverkningar därav — <i>Crins, soies, plumes, os, cornes etc. et leurs productions</i>	—	—	—
XVII	Hudar och skinn, lädervaror, pälsvaror m. m. — <i>Peaux, cuirs, pelleteries etc.</i>	—	—	—
XVIII	Metaller och metallarbeten — <i>Métaux et ouvrages en métal</i>	6 060	—	—
XIX	Maskiner och apparater — <i>Machines et outils</i>	129 410	—	—
XX	Transportmedel — <i>Moyens de transport</i>	—	—	—
XXI	Musikinstrument, instrument och ur — <i>Instruments et horlogerie</i> ..	—	—	—
XXII	Sten- och jordarter samt arbeten därav — <i>Minéraux et produits fabriqués</i>	2 000	—	—
XXIII	Asfalt, tjärar, hartser, kautschuk o. dyl. samt tillverkningar därav — <i>Asphalte, goudron, résines, caoutchouc etc. et leurs produits</i> ..	7 705	—	—
XXIV	Oljor, fett och vax samt tillverkningar därav — <i>Huiles, matières grasses, cire et leurs produits</i>	—	—	—
XXV	Etrar, estrar och alkoholarter, ej särskilt nämnda, flyktiga oljor, kosmetiska medel m. m. — <i>Éthers, espèces d'alcool, non spécif., huiles étherées, produits cosmétiques etc.</i>	—	—	—
XXVI	Färger och färgningsämnen — <i>Couleurs et matières colorantes</i>	—	—	—
XXVII	Sprängämnen, ammunition, tändmedel och fyrverkerivaror — <i>Matières explosives et inflammables, armes au feu, munitions et pièces d'artifice</i>	—	—	—
XXVIII	Kemiska grundämnen och föreningar av dem ävensom läkemedel — <i>Produits chimiques et drogues</i>	—	—	—
XXIX	Gödningsämnen — <i>Engrais</i>	—	—	—
XXX	Litteratur- och konstalster, undervisningsmateriel, kontorsförnödenheter m. m. — <i>Ouvrages d'imprimerie et d'art, matériaux pour l'enseignement et de bureau</i>	—	—	—
XXXI	Varor ej annorstädes nämnda — <i>Articles n'entrant dans aucun des groupes ci-dessus</i>	—	—	—
Summa export — Total		21 251 149	85 627 237	4 566 454
Reexport — Réexportation		—	—	—
Export och reexport — Total		21 251 149	85 627 237	4 566 454

Export (forts. o. slut)

Gruppstillra Numero de classes	% av totala exporten % de la valeur totale des exportations	Summa Total	Övr. utom Europa Belgien hander Aittr. pms stnds hors de l'Europe	Australien Australie	Argentina Argentine	Brasilien Brasil	Amerikas Östra St. Etats-Unis	Britt. Nord-Amerika Amérique du Nord Britannique	Brittiska Sydamerika Afrique du Sud Britannique
I	0.07	4 437 285	—	—	—	—	—	—	—
II	9.40	599 235 352	—	—	—	—	—	9 600	—
III	0.03	1 773 745	—	—	—	1 900	4 586 795	—	—
IV	0.11	7 080 910	—	—	—	—	626 470	—	—
V	0.23	14 853 295	—	—	—	—	—	—	—
VI	0.06	3 482 647	58 500	—	—	—	126 103	27 445	—
VII	0.00	148 856	—	—	—	—	25 200	—	—
VIII	0.00	14 859	—	—	—	—	—	—	—
IX	0.05	2 853 763	—	20 600	—	—	—	—	—
X	0.05	3 152 586	—	—	—	—	—	—	—
XI	0.23	14 900 417	29 300	—	—	—	10 970	9 500	—
XII	0.09	5 529 582	—	—	—	—	14 400	2 000	—
XIII	54.59	3 481 164 145	30 458 274	6 541 843	4 812 409	4 768 246	2 471 354	151 631	92 867 488
XIV	0.14	9 008 106	430	—	—	—	14 548	—	—
XV	29.81	1 901 068 459	34 825 241	1 322 539	58 390 410	53 808 820	380 565 619	3 378 186	2 104 899
XVI	0.05	3 038 673	36 000	—	—	3 200	6 300	—	—
XVII	1.87	118 995 238	5 328	—	80 454	—	25 957 443	604 300	—
XVIII	0.54	34 553 125	178 869	—	39 611	20 632	59 817	500	—
XIX	0.33	20 971 976	12 795	205 904	449 850	31 200	7 396 542	1 369 772	100 035
XX	0.08	5 102 777	—	—	—	—	—	—	—
XXI	0.00	42 200	—	—	—	—	5 000	—	—
XXII	0.97	62 085 072	59 539	294 806	140 270	26 929	13 881 348	1 474 450	36 463
XXIII	0.47	30 167 415	31 869	210	—	—	330 625	2 450	—
XXIV	0.06	4 014 324	10 600	—	—	—	315 750	566	—
XXV	0.02	959 000	—	—	—	—	—	—	—
XXVI	0.00	211 270	—	—	5 000	—	—	—	—
XXVII	0.53	33 576 946	—	2 475 350	—	—	15 563 980	—	—
XXVIII	0.08	5 071 968	—	—	—	—	—	—	—
XXIX	0.00	121 250	—	—	—	—	—	—	—
XXX	0.07	4 594 243	1 575	—	2 500	4 000	199 131	11 800	1 500
XXXI	0.07	4 569 349	—	—	—	—	20 039	—	—
	100.00	6 376 778 833	65 708 320	10 861 252	63 920 504	58 664 927	452 177 434	7 042 200	95 110 385
	—	52 955 636	3 000	—	—	5 200	518 401	—	—
	100.00	6 429 734 469	65 711 320	10 861 252	63 920 504	58 670 127	452 695 835	7 042 200	95 110 385

2 a. Importen till Finland åren 1929 och 1928 enligt varuslag.

2 a. Importation des différenes marchandises en 1929 et 1928.

Anm. Nedan upptagna tullsatser avse de enligt lagen av den 29. dec. 1923 och Statsrådets beslut av samma dag gällande. — Förtullas till en och samma statistiska position hörande varor enligt två eller flere tulltariffpositioner med olika tullsatser eller om tullsatsen av annan anledning icke kunnat bestämmas, har i st. f. tullsatsen utsatts en stjärna (*). Härvid har likväl hänsyn icke tagits till sådana nedsättningar, som i speciella fall efter prövning blivit gjorda, såsom t. ex. för en del maskiner, vilka bevisligen ej äro föremål för inhemsk produktion, för varor, vilka traktatsenligt åtnjuta tullnedsättning, för en del uniformstillbehör m. m. Varupositioner, som helt eller delvis beröras av handelsfördrag, ha betecknats med ett »F» i sista kolumnen till höger. — Uppgifterna om vikt åsyfta i regel nettovikt. Dock anger ett »p» i kolumnen för varurubrikerna att askar, burkar, tuber, flaskor, fodral, etuier, papper o. dyl. ombölje samt inlägg och kartor helt eller delvis inräknats i vikten ävensom ett »P» å samma ställe att kärl, fat, lådor, korgar o. dyl. yttre emballage inräknats.

Statistiskt nummer Numero de statistique	Varuslag Designation des marchandises	Kvantitet Quantité		Värde i mark Valeur en marcs		Tullsats Taxe de la douane Fmk
		1929	1928	1929	1928	
		I. Levande djur.		—	—	
	Hästar:					
1	föl	—	1	—	8 000	100: — F
2	andra	26	36	404 720	509 500	400: — F
	Nötkreatur:					
3	kor	833	1 324	822 700	1 489 550	1) —: 50 F
4	oxar	1 999	4 404	1 886 900	5 141 750	1) —: 50 F
5	ungnöt och kalvar	299	194	246 100	219 500	1) —: 50 F
6	Svin	18	6	72 225	1 599	1) 1: 05
7	Får och getter	229	187	80 950	179 000	1) —: 50
	Fåglar:					
8	gäss	9	31	1 050	9 650	48: —
9	höns	620	442	32 623	40 000	24: —
10	andra	644	452	115 235	50 238	24: —
11	Bin	—	—	—	—	fria
12	Andra, ej särskilt nämnda	—	—	2 773 163	2 647 110	»
II. Animaliska livsmedel.		—	—	124 613 405	159 970 896	—
	Fläsk:					
13	färskt	20 598	218 800	254 651	2 842 411	1: 35 F
14	saltat	2 230 963	2 477 990	26 114 861	30 864 556	1: 80 F
15	rökt	24 786	29 579	433 326	529 220	1: 80 F
	Hästkött:					
16	färskt	—	—	—	—	—: 60
17	saltat	3	3 402	60	17 010	—: 90
18	rökt eller torkat	—	—	—	—	—: 90
19	Fågelkött	2 780	947	62 393	46 050	18: —
	Kött, ej särskilt nämnt:					
20	färskt	1 082 200	2 662 276	8 048 750	18 872 595	—: 60
21	saltat	1 291	7 070	25 909	114 635	—: 90
22	rökt eller torkat	450	37	5 984	825	—: 90
23	Tarmar	368 071	399 835	12 308 444	13 858 519	3: —
24	Kalvmagar	5	14	1 060	2 460	10: —
25	Blod och djurdelar, ej särskilt nämnda	5 233	240	21 913	2 760	fria
26	Korv	950	573	31 051	16 379	8: —
27	Köttvaror, ej särskilt nämnda	41	27	1 250	2 220	3: —
28	Köttextrakt, kondenserade soppor, soja och säser	4 496	3 231	126 999	76 372	15: — F
29	Ister	983 207	1 395 844	11 164 975	16 411 745	—: 60
30	Flott, smält	1 867 091	2 159 067	21 055 178	25 092 921	—: 60
31	Oleomargarin	355 819	423 933	3 684 790	5 386 177	—: 60
32	Mjök	—	—	—	—	fria
33	Gräde	1 858	400	12 855	2 250	»
34	Kondenserad och torr mjök och gräde	5 108	2 273	79 936	32 737	2: —
	Smör:					
35	naturligt	1 449	1 416	44 701	46 563	2: — F
36	konstgjort (margarin)	1 350 738	847 945	14 883 414	9 138 947	1: 50
37	Ost	19 705	17 831	550 490	477 297	14: — F
38	Ägg	9 239	50 206	222 452	1 122 076	3: 50
	Fisk:					
39	färskt: sill	192 667	138 507	730 551	463 435	1: —

1) Tull per kg.

Tabell 2 a Import (forts.)

Statistiskt nummer Nombro de statistique	Varuslag Désignation des marchandises	Kvantitet Quantité		Värde i mark Valeur en marcs		Tullsats Taxe de la douane Fmk
		1929	1928	1929	1928	
		40	lax kg	11 067	4 745	
41	strömming och bressling »	828	1 069	1 765	6 062	—: 75
42	annan »	119 333	99 017	910 833	642 070	—: 75
	saltad eller kryddad:					
43	sill P. »	5 664 149	8 176 638	17 625 959	27 590 123	*)
44	lax P. »	40 742	22 450	1 598 032	772 807	1: 50
45	strömming och bressling P. »	3 201	92	11 976	440	1: 50
46	annan P. »	14 587	32 152	109 047	133 631	1: 50
47	rökt »	1 283	1 698	55 738	66 908	*)
	torkad:					
48	sej och torsk »	447 148	565 133	3 602 449	4 591 657	1: —
49	annan »	33 269	51 802	260 369	402 696	1: —
50	Kaviar och annan fiskrom P. »	415	329	134 541	86 107	200: —
51	Ostron och musslor P. »	17	18	859	1 002	100: —
52	Kräftdjur P. »	1 573	1 556	81 806	63 832	40: —
	III. Spannmål och spannmålsprodukter.			950 103 079	993 341 009	—
	Omalen spannmål:					
53	råg kg	185 758 796	165 669 019	312 099 186	339 016 476	—: 50
54	korn »	3 245 633	2 354 704	6 283 269	5 092 679	—: 50
55	bovete »	—	—	—	—	—: 50
56	havre »	27 015 231	14 252 786	55 265 935	26 048 141	—: 15
57	vete »	369 804	469 577	897 554	1 102 197	—: 75
58	majs »	5 766 608	7 579 126	10 142 603	13 180 029	fri
59	ris »	2 741 272	1 950 817	6 995 051	5 171 434	—: 75
60	annan »	445	659	2 785	3 544	*)
	Mjöl:					
	råg-:					
61	oskrävt P. »	12 916 721	5 923 849	24 801 176	12 545 760	—: 65
62	skrävt P. »	2 256 606	401 432	4 841 943	963 486	—: 95
63	korn- P. p. »	573 771	558 231	1 347 508	1 446 283	—: 80
64	bovete- P. p. »	11 432	3 150	46 110	11 600	1: 50 F
65	havre- P. p. »	12 341	4 200	40 192	17 623	—: 55
	vete-:					
66	osiktat (graham-) P. »	26 890	10 975	62 604	31 848	1: —
67	siktat, även granulärmjöl P. »	180 373 568	128 805 274	382 198 414	412 952 648	1: 20
68	majs- P. p. »	25 885	660	51 637	2 856	1: 50 F
69	ris- P. p. »	13 656	6 125	43 026	22 834	1: —
70	annat P. p. »	17 108	9 275	53 515	36 280	1: 50 F
	Gryn:					
71	korn- P. p. »	1 337 586	1 245 888	3 144 799	3 284 288	—: 80
72	bovete- P. p. »	858 635	808 158	3 109 584	2 890 929	—: 80
73	havre- P. p. »	9 730 502	10 706 379	27 897 788	34 081 873	—: 55
74	vete- P. p. »	6 462 738	6 579 315	19 268 418	22 822 162	1: 20
75	majs- P. p. »	2	—	50	—	1: 50 F
76	ris- P. p. »	14 248 522	18 096 856	46 891 607	61 169 717	1: —
77	sago- och potatis- P. p. »	2 695	8 830	12 360	52 571	1: 50 F
78	hirs- P. p. »	503 954	506 300	1 834 255	1 877 047	—: 80
79	andra P. p. »	2 929	9 869	15 826	50 050	1: 50 F
80	Malt »	2 923 698	1 969 649	10 147 123	6 980 782	—: 90
	Skidfrukter, tjänliga till människoföda:					
81	ärter »	3 044 058	3 106 456	10 863 738	12 685 106	—: 70
82	linsen »	3 569	2 178	160 647	104 053	6: —
83	bönor »	33 113	73 982	149 944	208 952	—: 70
84	andra »	—	246	—	500	—: 70
	Bröd:					
85	biskvier (kåx) p. »	188 090	304 056	2 490 931	3 946 384	9: — F
86	småbröd, bakelser m. m. dyl. p. »	17 143	17 483	267 408	249 197	9: — F
87	annat »	39 026	44 905	324 837	309 431	—: 60
	Jäst:					
88	prässad »	8 042	1 574	138 877	45 339	—: 90
89	annan »	14 634	295	84 484	10 194	—: 90

Statistiskt nummer Numero de statistique	Varuslag Designation des marchandises	Kvantitet Quantité		Värde i mark Valeur en marcs		Tullsats Tare de la douane Fmk
		1929	1928	1929	1928	
90	Makaroner och vermiceller p. kg	459 472	580 500	2 084 701	2 986 207	2: 25 F
91	Stärkelse: potatismjöl p. »	5 653 605	6 369 047	15 317 214	20 296 130	—: 75 F
92	annan p. »	162 817	446 514	725 980	1 644 369	1: 50 F
IV. Kreatursfoder och frö.		—		329 890 097	432 883 468	—
Kli:						
93	vete- kg	53 858 500	73 754 702	90 971 580	130 483 994	—: 15 F
94	råg- »	18 138 556	23 621 999	30 312 450	44 058 255	—: 15 F
95	ris- »	120	—	230	—	—: 15 F
96	annat »	746 400	909 004	1 319 730	1 692 964	—: 15 F
97	Hö och gräs »	106 107	80 904	168 438	128 253	fria
98	Halm »	—	—	—	—	fri
99	Vicker »	428 973	474 090	1 652 287	1 298 147	»
100	Pelusker »	764 261	849 515	1 912 370	2 333 887	fria
101	Skidfrukter, andra, till människoföda icke tjänliga »	129 530	95 952	267 775	285 084	»
Oljekakor:						
102	linfrökakor »	2 278 855	2 592 662	3 296 940	4 104 291	»
103	hampfrökakor »	—	292 740	—	442 003	»
104	bomullsfrökakor »	2 123 165	1 467 078	3 600 824	2 949 931	»
105	solrosfrökakor »	4 640 753	4 431 107	5 650 698	6 254 059	»
106	jordnötskakor »	5 915 049	6 760 453	11 662 525	13 303 627	»
107	sesamkakor »	216 232	189 800	377 645	412 815	»
108	sojabönkakor »	2 000	125 840	4 800	250 000	»
109	raps- och rovförkakor »	124 373	417 737	203 750	739 606	»
110	andra »	7 519 630	7 294 042	13 965 414	13 665 598	»
111	Kakor, hopprässade av sammanmalet majs mjöl »	—	—	—	—	»
Kreatursfoder, annat:						
112	glutenfoder »	—	—	—	—	fritt
113	melassfoder »	492 674	655 112	634 043	792 663	»
114	mjöl av majs- och andra oljekakor, majsgrödder och majsgröddmjöl »	51 429 050	79 781 681	101 295 823	159 674 230	fria
115	övriga slag »	14 787 610	13 773 285	26 796 905	24 813 698	»
Frö:						
116	rödklöver- »	199 477	17 811	3 447 491	472 322	1: 50 F
117	vitklöver- »	5 919	5 061	130 304	94 060	1: 50 F
118	alsikeklöver- »	80 620	42 923	1 904 398	998 714	—: 90 F
119	timotej- »	67	1 000	1 661	20 030	—: 75 F
120	höfrö, annat »	31 624	31 754	439 310	435 688	fritt F
121	lin- »	7 977 492	6 133 503	24 556 399	18 700 742	» F
122	hamp- »	7 396	6 060	27 705	26 801	»
123	bomulls- och solrosfrö samt frö av andra oljeväxter. . . »	31 099	60 954	103 890	255 764	fria
124	vitbets- »	55 587	90 000	432 615	848 655	fritt
125	rov- (även turnips-) och kålrots- »	95 193	73 795	2 172 155	973 161	3: — F
126	köks- och trädgårdsväxtfrö, ej särskilt nämnt »	43 515	42 049	959 372	852 227	fria F
127	tall- och gran- »	2 259	635	175 465	113 396	12: —
128	kanarie- »	3 536	5 097	19 627	19 742	6: —
129	annat frö »	40 741	50 330	1 425 478	1 389 061	fritt F
V. Frukt, köksväxter, levande växter o. dyl.		—		183 141 281	180 166 630	—
<i>Frukt och bär.</i>						
Färska eller enbart kokade, även krossade eller på annat sätt sönderdelade:						
130	äppel kg	4 749 209	4 566 842	30 679 024	29 049 602	2: 50 F
131	päron »	1 250 927	1 147 186	7 923 363	7 033 050	2: 50 F
132	apelsiner och pomeranser »	3 894 094	4 486 487	21 288 142	22 643 249	15: — F
133	citroner »	323 074	293 600	1 719 841	1 807 370	3: — F
134	vindruvor »	861 049	902 301	7 788 389	8 872 884	25: — F
135	ananas »	1 033	1 531	25 135	34 858	25: —

Tabell 2 a Import (forts.)

Statistiskt nummer Nombro de statistique	Varuslag Designation des marchandises	Kvantitet Quantité		Värde i mark Valeur en marcs		Tullsats Taxe de la douane Fmk	
		1929	1928	1929	1928		
136	bananer	kg	1 472 363	1 233 365	13 912 440	11 012 792	2: 50 F
137	plommon och bruneller	»	185 410	170 919	1 238 758	1 145 211	2: 50 F
138	bär	»	41 162	19 786	383 385	211 027	2: 50
139	andra	»	9 373	14 243	131 839	171 361	2: 50 F
	Torra eller torkade:						
140	äppel	»	526 465	368 724	5 410 560	4 305 046	2: 50
141	plommon, sviskon och bruneller	»	2 102 367	2 381 515	15 813 759	14 816 260	2: 50 F
142	russin och korinter	»	2 141 502	2 502 725	13 234 527	16 543 325	2: 50 F
143	dadlar	»	191 008	192 886	900 467	1 014 797	2: 50 F
144	fikon	»	200 514	249 627	981 398	1 127 823	2: 50 F
145	kokosnötter och kopra	»	111	578	675	2 596	*) F
146	val- o. a. ätbara nötter, ej särskilt nämnda, samt kastanjer	»	44 971	68 330	439 627	683 303	8: — F
147	mandel	»	203 792	170 417	5 860 924	5 041 126	12: — F
148	aprikos-, persiko-, plommon- och nötkärnor	»	72 243	81 629	1 128 144	1 439 514	12: — F
149	apelsin-, citron- och pomeransskal	»	8 703	8 741	142 918	87 729	2: 50 F
150	bär	»	28 397	20 756	313 872	363 509	2: 50 F
151	andra, ätbara, även saltade P. p.	»	465 728	532 873	5 439 266	5 863 677	2: 50
152	Inlagda i olja, alkohol eller ättika; även syltade . . . P. p.	»	7 606	15 864	97 421	173 560	20: — F
	<i>Rotfrukter, höksväxter o. dyl.</i>						
	Potatis:						
153	rå	kg	25 258 050	20 090 712	21 064 509	18 203 036	fri F
154	skuren och torkad	»	—	—	—	—	» F
	Vitbetor (sockerbetor):						
155	rå	»	—	—	—	—	—: 15
156	skurna och torkade	»	13 226	26 402	44 425	79 275	—: 45
	Cikorierot:						
157	rå	»	—	—	—	—	—: 30
158	torkad	»	1 292 738	1 427 620	2 717 000	3 424 795	—: 90 F
159	Pepparrot	»	16 036	15 593	144 350	163 744	—: 30
	Rotfrukter, ätbara, andra:						
160	färska	»	536 353	145 394	1 004 055	279 396	—: 10
161	skurna och torkade	»	106	567	2 930	6 937	—: 30
162	Svampar, ätbara P. p.	»	70	56	4 895	2 729	16: —
	Köksväxter, ej särskilt nämnda:						
	färska:						
163	lök	»	2 504 659	1 903 528	4 524 193	4 268 307	—: 90 F
164	gurkor	»	130 774	133 595	683 557	860 913	—: 90
165	arbusor	»	36 066	36 168	93 185	87 785	3: 50
166	meloner	»	3 571	2 940	39 259	36 475	16: — F
167	kål	»	649 144	726 222	1 434 260	1 481 730	—: 25 F
168	tomater	»	27 964	38 286	465 261	464 218	16: — F
169	sparris	»	342	273	9 040	4 750	16: — F
170	andra	»	19 045	17 368	188 506	166 997	—: 60
	saltade eller torkade:						
171	gurkor	»	371 848	461 056	1 857 701	2 907 848	4: 50
172	kål	»	179	206	3 800	600	4: 50 F
173	andra	»	1 526	550	27 950	6 679	4: 50
174	inlagda i alkohol eller ättika; även syltade P. p.	»	312	152	6 710	3 584	16: —
	<i>Prydnadsväxter o. dyl.</i>						
	Växter, ej särskilt nämnda:						
	levande:						
175	planterade i kärl med mull P. kg	kg	128 054	117 816	1 446 561	1 315 975	3: — F
176	andra	»	118 106	107 791	2 217 183	2 212 496	6: — F
	torkade eller på annat sätt preparerade:						
177	till prydnad användbara p.	»	24	138	3 409	11 178	40: — F
178	andra	»	5 331	5 401	95 114	54 006	1: — F
	Blommor och blomdelar:						
179	till prydnad användbara p.	»	502	555	151 162	195 884	200: —
180	andra, även pulveriserade	»	12 230	14 590	432 958	551 434	1: —

Statistiskt nummer Núméro de statistique	Varuslag Désignation des marchandises	Kvantitet Quantité		Värde i mark Valeur en marcs		Tullsats Taxe de la douane Fmk
		1929	1928	1929	1928	
		181	Kvistar och blad, ej särskilt nämnda: till prydnad användbara p. kg	6 056	5 918	
182	andra »	3 403	3 227	65 589	68 534	1:—
183	Blomsterlökar »	194 446	245 349	6 582 169	6 875 418	10:—
184	Arrow-, kassava-, manioka- och tapiokarot »	—	0	—	12	1:—
185	Rötter, andra, icke ätbara »	84 097	91 571	2 604 943	2 663 218	*)
VI. Kolonialvaror och kryddor.		—	—	682 697 624	734 495 888	—
<i>Kaffe, te och kakao.</i>						
Kaffe:						
186	obrönt kg	17 861 494	18 436 701	316 520 646	325 243 691	8:—
187	brönt; även malet p. »	11 052	3 499	333 057	108 869	10:—
188	Kaffesurrogat och -tillsättningar p. »	1 760	1 769	38 211	38 756	6:—
189	Te p. »	136 799	149 842	5 448 315	5 711 540	25:—
190	Tesurrogat p. »	0	11	41	775	25:—
Kakao:						
191	bönor och skal »	151 749	148 177	2 500 955	3 233 107	14:—
192	pulveriserad p. »	93 010	106 988	940 595	1 016 574	20:—
193	choklad, även kakao i block p. »	14 664	17 392	304 738	389 510	20:—
194	Kakaosurrogat p. »	34	—	1 186	—	20:—
<i>Sockler o. dyl.</i>						
Sockler:						
oraffinerat:						
195	okrossat eller icke pulveriserat kg	87 021 537	88 283 206	208 224 829	261 619 728	2:50
196	krossat eller pulveriserat »	—	—	—	—	2:75
raffinerat:						
197	bit- och kak- »	4 452 498	2 954 522	15 201 155	11 201 612	2:75
198	topp- »	372 618	798 111	1 354 816	3 070 918	2:75
199	krossat eller pulveriserat »	84 815	12 419	337 663	61 012	2:75
200	kandi- »	12 063	18 266	51 131	90 329	2:75
201	Sirap »	50 870	129 550	209 431	503 847	2:50
202	Melass, icke tillblandad »	51 295	47 211	93 431	109 201	2:50
203	Honung »	78 728	46 116	814 303	521 449	9:— F
204	Barnmjöl och annat kraftmjöl p. »	6 193	9 119	131 890	133 174	2:50
205	Mjöl- och maltsocker samt maltextrakt p. »	3 197	4 215	40 766	80 880	2:50
206	Druv- och stärkelsesocker »	27 925	29 162	111 279	113 652	2:50
207	Stärkelsesirap »	150 869	623 830	441 559	1 900 576	2:50 F
208	Sockerkulör, alkoholfri »	64 992	51 400	639 911	550 836	6:—
Konfityrer:						
209	karameller och konfekt p. »	5 048	4 105	143 922	128 402	14:— F
210	andra p. »	16 552	8 368	445 768	297 222	14:— F
Lakrits:						
211	utan tillsats av socker, kryddor eller essenser »	27 854	26 259	537 416	456 044	3:—
212	annan »	72 677	97 750	2 051 462	2 529 759	9:—
<i>Kryddor.</i>						
213	Anis och stjärnanis kg	17 186	16 827	189 962	184 043	8:— F
214	Fänkol och koriander »	10 131	11 861	101 030	164 011	8:—
215	Kanel, kanelknopp och cassia lignea p. »	45 834	46 318	427 043	494 203	30:—
216	Kapris P. p. »	642	1 948	15 502	17 915	30:— F
217	Kardemumma p. »	38 647	34 663	3 136 196	2 733 787	18:—
218	Muskot och muskotblomma p. »	1 669	2 226	89 325	105 818	60:—
219	Kummin »	904	2 533	10 676	22 310	12:—
220	Lagerbär och -blad »	4 356	4 326	18 881	30 148	5:—
221	Nejlikor och nejlikstjälk p. »	10 064	7 287	265 366	147 963	8:—
222	Kryddpeppar (piment) p. »	88 247	91 043	1 951 039	1 432 540	8:— F
223	Peppar, annan p. »	21 902	18 278	773 625	607 192	12:— F
224	Ingefära p. »	5 152	5 895	74 266	77 957	15:—

Tabell 2 a Import (forts.)

Statistiskt nummer Numero de statistiques	Varuslag Designation des marchandises	Kvantitet Quantité		Värde i mark Valeur en marcs		Tullstats Tare de la douane Fmk
		1929	1928	1929	1928	
225	Saffran kg	96	56	97 810	72 076	150:— F
226	Vanilj och vanillin »	1 377	1 526	333 523	408 841	150:— F
	Senap:					
227	omalen »	167	524	3 290	4 607	—: 75
228	malen P. p. »	43 833	44 819	1 486 441	1 520 846	8:—
229	preparerad P. p. »	4 862	4 475	94 839	98 325	28:— F
230	Humle »	41 402	31 289	1 339 967	1 496 851	1: 50
231	Andra p. »	83	217	6 852	10 475	23:— F
	<i>Tobak.</i>					
	Oarbetad:					
232	blad kg	3 381 355	3 215 096	113 848 750	104 601 898	20:—
233	stjälk »	128 848	132 204	666 978	590 771	15:—
	Arbetad:					
234	cigarrer p. »	788	906	198 544	203 559	150:—
235	cigarretter p. »	340	371	83 198	96 877	150:—
236	röktobak p. »	5 312	2 208	479 131	232 704	110:— F
237	snus p. »	2	—	145	—	110:— F
238	annan p. »	721	235	86 719	28 708	110:— F
239	Tobakssurrogat p. »	—	—	—	—	110:— F
	VII. Konserver i hermetiskt tillslutna förpackningar.	—	—	4 224 844	4 670 054	—
240	Köttvaror p. kg	10 899	6 469	351 367	213 792	14:— F
241	Köttextrakt, kondenserade soppor, soja och såser . . . p. »	486	267	13 972	10 062	25:—
242	Kondenserad mjölk och grädde p. »	4 040	1 974	48 820	26 272	4:—
243	Ost p. »	70	34	3 030	1 215	60:— F
	Fisk:					
244	anjovis p. »	4 514	3 537	111 200	73 192	18:— F
245	lax p. »	4 705	5 513	72 885	93 636	18:— F
246	annan p. »	30 953	61 910	768 643	1 568 394	18:— F
247	Ostron och musslor p. »	29	33	1 085	1 768	120:—
248	Kräftdjur p. »	3 985	5 026	213 518	287 843	60:—
249	Kaviar och annan fiskrom p. »	469	421	137 694	126 645	200:—
250	Fruktar och bär p. »	64 049	74 582	839 736	871 700	30:— F
251	Köksväxter p. »	90 252	72 551	1 377 707	1 046 632	30:— F
252	Svamp p. »	7 046	7 314	165 821	167 621	30:— F
253	Senap p. »	5 343	5 246	78 118	88 177	36:— F
254	Kryddor, andra p. »	1 852	1 123	39 035	22 022	36:— F
255	Andra konserver p. »	37	1 429	2 213	71 083	60:— F
	VIII. Drycker.	—	—	11 015 422	15 055 070	—
	Sprit:					
256	på fat P. kg	137 023	611 171	4 937 258	7 540 697	5:—
257	på andra kärl P. p. »	90 413	128 884	2 905 295	4 001 448	5:—
258	Likör, absint m. fl. dyl. spritdrycker P. p. »	80	21	7 960	2 222	60:—
	Vin:					
	på fat:					
259	av 14 % alkoholhalt och därunder P. »	17 257	13 324	147 835	146 918	10:—
260	av mer än 14 % alkoholhalt P. »	81 993	80 358	1 651 364	1 633 709	15:—
	på andra kärl:					
261	musserande P. p. »	4 363	7 406	162 188	296 975	30:—
	icke musserande:					
262	av 14 % alkoholhalt och därunder P. p. »	324	24 239	7 820	326 103	10:—
263	av mer än 14 % alkoholhalt P. p. »	1 084	593	42 742	12 911	15:—
264	Bär- och fruktsaft (alkoholhalten under 2 1/2 %) . . . P. p. »	33 920	32 842	1 039 345	1 021 664	8:—
265	Maltdrycker P. p. »	765	168	3 474	1 137	8:—
266	Mjöd P. p. »	—	—	—	—	8:—
267	Mineralvatten P. p. »	23 382	16 026	110 141	71 286	2:— F

Tabell 2 a Import (forts.)

Statistiskt nummer Numero de statistique	Varuslag Désignation des marchandises	Kvantitet Quantité		Värde i mark Valeur en mars		Tullsats Taxe de la douane Fmk	
		1929	1928	1929	1928		
		IX. Spånadsämnen.		—	—		272 583 324
	Bomull:						
268	rå	kg	7 698 879	8 993 301	165 282 004	194 339 333	fri
269	blekt, färgad eller kemiskt renad	»	27 149	21 840	762 394	635 855	*)
270	kardad samt bomullsvadd	p.	26 162	49 727	498 697	1 044 571	*)
271	Bomullsavfall och -trassel	»	810 066	601 353	8 207 008	6 404 006	fria
	Jute:						
272	ohäcklat och häcklat	»	732 313	688 872	4 206 790	3 638 193	fritt
273	avfall, blår och drev, otjärade	»	363	1 996	2 085	19 600	»
	Hampa:						
274	ohäcklad och häcklad	»	779 937	581 134	4 766 281	3 603 972	fri
275	avfall, blår och drev, otjärade	»	7 772	37 823	78 408	255 751	»
	Lin:						
276	ohäcklat och häcklat	»	667 483	551 644	10 942 860	10 503 130	fritt
277	avfall, blår och drev, otjärade	»	161 547	228 755	1 738 102	3 242 695	»
278	Vegetabiliska spånadsämnen, andra	»	45 919	79 564	759 919	1 532 962	fria
279	Blår och drev, tjärade	»	142 671	114 583	857 367	779 502	—: 30
	Ull:						
280	får-	»	1 145 430	1 528 155	57 574 974	79 466 025	fri
281	annan	»	28 218	73 482	1 047 938	2 499 625	»
282	Konstull (schoddy och mungo)	»	293 907	382 236	5 164 196	5 891 656	»
283	Ylleavfall	»	7 671	7 028	119 727	* 136 630	»
284	Ylleavfall	»	29 111	58 286	1 018 124	1 768 245	fritt
285	Silke, ospunnet och silkesavfall	»	1 640	2 594	82 513	50 067	10:—
286	Silkesvadd	»	331	—	7 100	—	60:—
287	Lump	»	4 176 674	4 484 688	9 466 837	8 205 718	fri
X. Garn och replageriarbeten.			—	—	146 759 583	193 567 912	—
	Garn av bomull:						
	enkeltrådigt:						
	rätt (oblekt):						
288	t. o. m. n:o 20 (engelsk numrering); även s. k. förspinning	kg	100 040	109 015	2 885 196	3 140 687	2:— F
289	över n:o 20 men ej över n:o 40	»	35 713	70 422	1 104 160	3 652 792	2: 40 F
290	» » 40 » » » » 60	»	26 762	30 683	1 554 486	1 965 201	2: 80 F
291	» » 60	»	24 892	38 382	1 759 421	2 926 736	4:— F
	blekt, färgat eller tryckt:						
292	t. o. m. n:o 20 (engelsk numrering)	»	6 792	6 876	210 705	240 993	2: 60 F
293	över n:o 20 men ej över n:o 40	»	12 112	11 166	607 027	615 863	3:— F
294	» » 40 » » » » 60	»	—	2 855	—	196 108	3: 40 F
295	» » 60	»	—	3 518	—	287 137	4: 80
	två- eller flertrådigt, en gång tvinnat:						
	rätt (oblekt):						
296	t. o. m. n:o 20 (engelsk numrering)	»	23 266	33 373	708 320	974 344	2: 40 F
297	över n:o 20 men ej över n:o 40	»	59 458	73 310	2 226 128	2 673 572	2: 80 F
298	» » 40 » » » » 60	»	6 664	9 235	431 986	582 124	3: 20 F
299	» » 60	»	6 739	11 167	571 285	1 083 589	4: 40 F
	blekt, färgat eller tryckt:						
300	t. o. m. n:o 20 (engelsk numrering)	»	12 032	14 517	544 396	618 969	3:— F
301	över n:o 20 men ej över n:o 40	»	20 311	21 787	1 023 839	1 196 553	3: 40 F
302	» » 40 » » » » 60	»	614	810	44 905	64 758	3: 80 F
303	» » 60	»	2 531	3 192	244 932	253 208	5: 20
	två- eller flertrådigt, mer än en gång tvinnat:						
	rätt (oblekt):						
304	t. o. m. n:o 20 (engelsk numrering)	»	15 121	14 384	541 089	531 058	2: 80 F
305	över n:o 20 men ej över n:o 40	»	887	5 756	54 685	298 387	3: 20 F
306	» » 40 » » » » 60	»	10 273	7 944	838 613	647 415	3: 60 F
307	» » 60	»	4 595	4 816	495 857	503 902	4: 80
	blekt, färgat eller tryckt:						
308	t. o. m. n:o 20 (engelsk numrering)	»	721	297	37 240	14 630	3: 40 F

Tabell 2 a Import (forts.)

Statistiskt nummer Numero de statistique	Varuslag Designation des marchandises	Kvantitet Quantité		Värde i mark Valeur en mares		Tullsat Taxe de la douane Fmk
		1929	1928	1929	1928	
		309	över n:o 20 men ej över n:o 40	684	774	
310	» » 40 » » » 60	511	310	62 048	46 491	4: 20 F
311	» » 60	599	719	126 806	111 144	5: 60
312	merceriserat samt broder-, effekt- och fantasigarn p. »	87 419	98 916	6 394 448	7 980 770	6: —
313	tråd, i mindre, för detaljhandeln lämpade förpackningar	236 238	253 070	25 697 133	27 606 206	6: — F
314	Garn av kokoståg, en eller tvåtrådigt, av mindre än 5 mm tjocklek	154 868	179 035	1 111 010	1 275 915	—: 40
	Garn av jute:					
	enkeltrådigt:					
315	rätt (oblekt)	6 343	8 814	84 980	119 460	—: 40
316	blekt, färgat eller tryckt	—	—	—	—	1: —
317	två- eller flertrådigt av mindre än 5 mm tjocklek	12 905	14 401	160 281	175 768	1: 60
	Garn av papper:					
	enkeltrådigt:					
318	rätt (oblekt)	124	—	1 080	—	—: 40
319	blekt, färgat eller tryckt	20	—	350	—	1: —
320	två- eller flertrådigt, av mindre än 5 mm tjocklek	—	—	—	—	1: 60
	Bind- och segelgarn samt replageriarbeten:					
	icke flätade:					
321	av 5 mm tjocklek och däröver	848 012	1 794 935	7 858 459	16 874 943	*) F
322	av mindre än 5 mm tjocklek	605 410	744 725	8 260 974	9 399 976	1: 50 F
323	flätade, oblekta och ofärgade	23 845	20 210	588 358	485 978	2: — F
324	Rep av tagel	—	—	—	—	2: 50
	Garn av hampa, lin och andra, ej särskilt nämnda vegetabiliska spånadsämnen:					
	enkeltrådigt:					
	rätt (oblekt):					
325	t. o. m. n:o 18 (engelsk numrering)	15 310	15 129	379 359	388 197	2: 80 F
326	över n:o 18 men ej över n:o 65	259	—	13 532	—	3: 20 F
327	» » 65	24	—	6 900	—	4: —
	blekt, färgat eller tryckt:					
328	t. o. m. n:o 18 (engelsk numrering)	10 941	10 966	299 760	371 370	3: 80 F
329	över n:o 18 men ej över n:o 65	50	—	2 020	—	4: 20 F
330	» » 65	2	—	225	—	5: —
	två- eller flertrådigt:					
	rätt (oblekt):					
331	t. o. m. n:o 18 (engelsk numrering)	9 080	11 014	735 367	931 755	3: 20 F
332	över n:o 18 men ej över n:o 65	1 208	619	96 797	43 073	3: 60 F
333	» » 65	18	—	2 000	—	4: 40
	blekt, färgat eller tryckt:					
334	t. o. m. n:o 18 (engelsk numrering)	2 067	1 937	166 879	161 842	4: 20 F
335	över n:o 18 men ej över n:o 65	703	771	72 885	65 280	4: 60 F
336	» » 65	39	50	3 710	6 250	5: 40
337	tråd, i mindre, för detaljhandeln lämpade förpackningar	3 215	1 829	241 620	150 230	6: — F
	Garn av ull:					
	enkeltrådigt:					
	rätt (oblekt):					
338	t. o. m. n:o 40 (metrisk numrering)	43 879	48 601	4 103 024	4 291 716	3: —
339	över n:o 40	19 022	22 624	2 094 880	2 493 171	4: —
	blekt, färgat eller tryckt:					
340	t. o. m. n:o 40 (metrisk numrering)	2 604	5 915	240 367	635 887	3: 50
341	över n:o 40	1 287	1 126	128 022	133 525	4: 20
	två- eller flertrådigt:					
	rätt (oblekt):					
342	t. o. m. n:o 40 (metrisk numrering)	154 900	172 055	12 636 619	14 318 687	3: 40
343	över n:o 40	37 313	44 635	4 036 176	5 326 610	4: —
	blekt, färgat eller tryckt:					
344	t. o. m. n:o 40 (metrisk numrering)	428 034	560 935	32 896 643	43 601 834	4: —
345	över n:o 40	28 448	43 715	3 640 463	6 191 157	5: —

Tabell 2 a Import (forts.)

Statistiskt nummer N ^o de statistique	Varuslag Désignation des marchandises	Kvantitet Quantité		Värde i mark Valeur en marcs		Tullsats Taxe de la douane Fmk
		1929	1928	1929	1928	
		346	i mindre, för detaljhandeln lämpade förpackningar . p. kg	64 808	83 679	
347	effekt- och fantasigarn p. »	464	321	50 809	59 277	6: — F
	Silke, spunnet:					
348	i mindre, för detaljhandeln lämpade förpackningar . p. »	9 692	10 735	2 697 536	3 061 583	100: — F
349	annat p. »	112 671	164 772	10 236 288	17 213 256	70: — F
	XI. Vävnader.			450 538 041	520 129 835	
	Vävnader av bomull:					
350	maskinfilt för fabriksbehov p. kg	26 606	15 980	1 970 959	1 222 568	3: —
351	segelduk, oblekt och ofärgad, av högst 65 cm bredd. vä- gande minst 650 gr per m ² och innehållande på en yta av 1 cm ² högst 36 varp- och inslagstrådar . p. »	130 532	112 019	4 178 843	3 513 223	*)
	fälb, plysch och sammet samt sammets- och plysch- artade vävnader:					
352	oblekta och ofärgade p. »	3	60	569	7 734	12: —
353	blekta, färgade eller tryckta p. »	60 547	67 105	7 809 397	9 283 100	15: —
354	avpassade p. »	3 167	5 224	332 844	537 476	*)
	ej särskilt nämnda, vilkas hela yta är till vävnads- sättet likartad:					
	väggande per m ² mindre än 100 gr:					
355	oblekta och ofärgade p. »	21 970	11 969	1 282 609	688 545	12: — F
	blekta, färgade eller tryckta, som på en yta av 1 cm ² innehålla sammanlagt:					
356	högst 40 varp- och inslagstrådar p. »	10 732	8 327	892 979	720 649	15: — F
357	mer än 40 varp- och inslagstrådar p. »	87 696	109 025	10 890 017	13 621 028	21: — F
358	avpassade p. »	4 564	7 155	446 570	707 914	*) F
	väggande per m ² 100 gr eller däröver, men mindre än 250 gr:					
359	oblekta och ofärgade p. »	133 894	129 944	5 009 891	5 436 367	6: — F
360	blekta, färgade eller tryckta p. »	703 821	888 593	51 817 383	64 912 888	9: 50 F
361	avpassade p. »	1 904	4 273	146 023	299 878	*) F
	väggande per m ² 250 gr eller däröver:					
362	oblekta och ofärgade p. »	19 850	17 919	716 791	731 269	4: 50 F
363	blekta, färgade eller tryckta p. »	219 284	231 167	8 939 827	9 976 189	5: 50 F
364	avpassade p. »	1 913	2 150	106 205	77 005	*) F
	ej särskilt nämnda, andra slag, även mönstervävda:					
	väggande per m ² mindre än 100 gr:					
365	oblekta och ofärgade p. »	378	435	38 363	49 182	15: — F
366	blekta, färgade eller tryckta p. »	7 845	9 358	1 015 653	1 553 207	21: — F
367	avpassade p. »	166	83	12 157	12 493	*) F
	väggande per m ² 100 gr eller däröver:					
368	oblekta och ofärgade p. »	591	161	30 130	10 319	9: — F
369	blekta, färgade eller tryckta p. »	231 682	300 311	18 641 177	24 552 735	12: — F
370	avpassade p. »	11 894	26 447	917 040	2 062 578	*) F
	Vävnader av kokostågor och kokosgarn:					
371	mattvävnader och mattor p. »	88 298	98 538	1 664 050	1 848 633	3: —
372	andra p. »	1 603	961	30 360	18 318	3: —
	Vävnader av jute:					
373	plysch p. »	56	—	4 300	—	90: — F
374	säck- eller emballagevävnad, oblekt, ofärgad, olimmad, som på en yta av två cm ² innehåller sammanlagt högst 15 varp- och inslagstrådar p. »	244 268	251 573	3 388 326	3 633 855	—: 60 F
375	andra p. »	247 213	303 612	6 039 833	7 503 821	3: — F
	Vävnader av papper:					
376	mattvävnader samt mattor p. »	—	3	—	390	3: —
377	säck- eller emballagevävnad, oblekt, ofärgad, olimmad, som på en yta av två cm ² innehåller sammanlagt högst 15 varp- och inslagstrådar p. »	74	5 582	300	88 150	—: 60 F
378	andra p. »	1 522	27	75 060	6 233	*)

Tabell 2 a Import (forts.)

Statistiskt nummer N ^o de statistique	Varuslag Designation des marchandises	Kvantitet Quantité		Värde i mark Valeur en marcs		Tullsats Taxe de la douane Fmk
		1929	1928	1929	1928	
		379	Vävnader av hampa, lin och andra, ej särskilt nämnda vegetabiliska spånadsämnen: sadeljordsväv, tvåskaftad, oblekt och ofärgad p. kg	7 027	9 633	
380	avpassade p. »	150	—	8 123	—	71: 50 F
381	andra p. »	1 447	1 391	241 745	258 718	65: — F
	andra:					
	vilkas hela yta är till vävnadssättet likartad:					
382	oblekta och ofärgade, vägande per m ² 500 gr eller däröver:					
383	avpassade p. »	2	75	140	1 700	3: 30 F
384	andra p. »	13 477	21 096	672 054	952 762	3: — F
	andra slag, som på en yta av 1 cm ² innehålla sammanlagt:					
	högst 25 varp- och inslagstrådar:					
385	oblekta och ofärgade p. »	1 144	658	49 413	36 453	12: — F
386	blekta, färgade eller tryckta p. »	1 738	4 202	112 217	246 530	18: — F
387	avpassade p. »	505	715	52 751	45 514	*) F
	mer än 25, men ej mer än 35 varp- och inslagstrådar:					
388	oblekta och ofärgade p. »	1 888	2 440	119 212	92 521	22: — F
389	blekta, färgade eller tryckta p. »	3 449	3 373	238 587	238 227	24: — F
390	avpassade p. »	44	81	4 320	7 265	*) F
	mer än 35, men ej mer än 60 varp- och inslagstrådar:					
391	oblekta och ofärgade p. »	784	807	52 011	62 082	24: —
392	blekta, färgade eller tryckta p. »	2 291	2 938	213 311	313 247	28: — F
393	avpassade p. »	47	151	6 720	25 726	*) F
	mer än 60 varp- och inslagstrådar:					
394	oblekta och ofärgade p. »	2	0	235	20	28: —
395	blekta, färgade eller tryckta p. »	150	277	32 290	65 953	33: —
396	avpassade p. »	66	18	11 085	3 865	*)
	ej särskilt nämnda, även mönstervävda:					
397	avpassade p. »	670	1 083	90 398	127 124	36: 30
398	andra p. »	1 083	1 381	94 483	148 246	33: —
	Vävnader av ull samt filt:					
399	stampad filt av nöthår p. »	9 673	6 735	238 314	156 007	9: —
400	maskinfilt p. »	220 552	257 835	28 385 847	30 527 288	10: —
401	präsdruk p. »	3 785	2 842	220 510	195 797	10: —
	mattor:					
	knutna:					
402	med högst 180 knutar på en längd av 1 m . . . p. »	416	1 189	88 565	239 580	58: — F
403	med mer än 180 knutar på en längd av 1 m . . p. »	3 140	4 464	921 860	1 308 689	120: — F
404	plyschartade, icke knutna p. »	102 520	103 670	8 494 680	8 685 067	39: — F
405	andra p. »	7 727	2 946	337 977	161 875	30: — F
	sammet och plysch samt sammets- och plyschartade vävnader:					
406	avpassade p. »	938	2 571	125 916	286 570	55: — F
407	andra p. »	43 648	53 087	6 823 975	8 528 389	50: — F
408	kostymvävnader, vägande per m ² 300 gr eller däröver, innehållande högst 3 % silke p. »	4 501	4 672	1 367 369	1 339 577	40: —
	vävnader, andra slag, samt stampad filt av ull:					
409	avpassade p. »	3 389	6 428	681 490	1 127 817	*)
	övriga, vägande per m ² :					
410	högst 200 gr p. »	425 393	475 888	80 973 614	87 963 965	27: — F
411	mer än 200 gr, men ej mer än 500 gr p. »	874 328	1 024 674	128 213 756	145 123 451	19: — F
412	mer än 500 gr p. »	248 496	346 199	23 992 538	28 630 055	12: 50 F

Tabell 2 a Import (forts.)

Statistiskt nummer Numero de statistique	Varuslag <i>Désignation des marchandises</i>	Kvantitet <i>Quantité</i>		Värde i mark <i>Valeur en mars</i>		Tullsats <i>Taxe de la douane</i> Fmk
		1929	1928	1929	1928	
413	Vävnader av tagel eller andra djurhår, utom ull p. kg	32 944	44 209	2 089 131	2 986 719	15: —
	Vävnader av silke:					
	fälb, plysch och sammet:					
414	avpassade p. »	6	0	5 516	522	247: 50 F
415	andra p. »	2 806	3 072	1 030 862	1 416 926	225: — F
	övriga slag:					
	helsiden:					
416	avpassade p. »	311	202	244 693	157 707	330: — F
417	andra p. »	30 174	35 470	20 376 970	23 614 376	300: — F
	halvsiden:					
418	avpassade p. »	195	353	74 571	111 403	220: — F
419	andra p. »	59 347	69 944	17 281 001	21 664 910	200: — F
	XII. Diverse textilindustrivaror.	—	—	265 534 503	305 554 336	—
	Band, snören och snörmakeriarbeten:					
	av bomull och andra vegetabiliska spånadsämnen:					
420	av fälb, plysch och sammet p. kg	23	221	6 409	37 545	88: — F
421	andra p. »	24 622	26 594	3 112 541	3 440 311	*)
	av ylle:					
422	av fälb, plysch och sammet p. »	221	493	58 566	108 800	78: — F
423	andra p. »	548	856	77 683	116 242	24: —
	av silke:					
424	av helsiden p. »	9 734	9 483	3 318 183	4 232 568	300: — F
425	av halvsiden p. »	5 952	6 648	2 236 342	2 786 522	200: — F
	Spetsar, spetsvävnader och tyll:					
	av bomull och andra, ej särskilt nämnda vegetabiliska spånadsämnen:					
426	trädgardinsvävnad av minst 50 cm:s bredd . . . p. »	7 858	8 759	1 084 709	1 137 310	40: — F
427	andra p. »	6 712	8 544	3 713 562	4 395 490	180: — F
428	av lin p. »	115	91	62 184	56 746	185: — F
429	av ull p. »	6	6	4 235	1 559	200: —
430	av silke p. »	1 434	1 282	1 419 571	1 394 235	300: — F
	Strumpstolsarbeten:					
	av bomull och andra vegetabiliska spånadsämnen:					
431	metervara p. »	38 775	36 344	2 334 146	2 234 763	10: —
432	underkläder p. »	135 928	208 182	11 697 108	16 859 129	12: —
433	strumpor p. »	127 508	96 828	21 209 173	16 228 299	12: —
434	vantar p. »	37 640	42 545	8 227 394	8 151 551	12: —
435	andra p. »	17 555	20 876	2 742 940	3 067 537	15: —
	av ull:					
436	metervara p. »	33 251	17 718	3 303 312	2 070 323	18: —
437	underkläder p. »	4 124	5 139	881 757	1 062 553	22: —
438	strumpor p. »	45 147	58 939	10 286 845	12 881 635	22: —
439	vantar p. »	13 584	22 833	2 968 931	4 832 052	22: —
440	andra p. »	30 886	48 247	7 313 775	10 535 523	30: — F
	av silke:					
	helsiden:					
441	metervara p. »	759	1 318	212 622	334 372	220: — F
442	strumpor och vantar p. »	173	616	104 770	271 747	300: — F
443	andra p. »	6 505	11 582	3 111 429	5 130 292	300: — F
	halvsiden:					
444	metervara p. »	97	408	34 508	100 988	110: — F
445	strumpor och vantar p. »	10 230	17 406	4 316 832	6 855 150	180: — F
446	andra p. »	7 736	10 508	2 304 580	3 322 205	180: — F
	Vävnader och andra spånadsvaror i förening med kautschuk:					
447	helt eller delvis av silke p. »	3 621	3 621	828 410	834 873	100: — F
448	av annat spånadsämne p. »	55 146	60 684	4 048 252	4 299 610	16: —

Tabell 2 a Import (forts.)

Statistiskt nummer Numero de statistique	Varuslag Designation des marchandises	Kvantitet Quantité		Värde i mark Valeur en mars		Tullsats Taxe de la douane Fmk
		1929	1928	1929	1928	
		449	Vävnader och spånadsvaror, vattentäta, belagda med annan massa än kautschuk, fernissade eller lackerade: bokbindarklot samt appreterad väv (labelklot) p. kg	34 287	41 148	
450	vaxduk p. »	219 427	286 360	7 676 893	9 730 915	3: —
451	mattor p. »	2 029 447	1 978 363	25 612 595	26 017 027	—: 80
452	isoleringsremсор p. »	3 854	2 133	132 709	56 119	—: 80
453	polerduk (smärgel m. m.) p. »	25 708	25 719	685 951	745 723	—: 20
	andra:					
454	helt eller delvis av silke p. »	45	54	9 622	16 463	110: — F
455	av annat spånadsämne p. »	93 997	82 931	3 664 219	2 744 416	3: —
456	Presenningar p. »	52 834	106 337	2 065 529	4 184 276	*)
457	Segel, tält och markiser p. »	1 847	2 140	274 516	290 521	*)
	Säckar:					
458	begagnade p. »	614 601	962 911	7 269 561	12 160 186	fria
459	andra p. »	238 019	569 411	2 733 428	7 285 878	*)
460	Bord- och huvuddukar m. m., fällade eller kantade, utan annat sömnadsarbete p. »	175 838	234 498	16 606 989	21 329 899	*)
461	Broderier p. »	14 130	26 730	4 348 061	7 620 753	*)
	Snörliv:					
462	helt eller delvis av siden p. »	124	164	42 830	51 206	290: — F
463	andra p. »	1 950	2 653	455 396	493 717	50: —
	Kläder och andra sömnadsarbeten, ej särskilt nämnda:					
	av spetsar, spetsvävnad och tyll:					
464	helt eller delvis av siden p. »	143	111	271 473	234 312	600: — F
465	andra p. »	583	588	454 036	350 358	230: — F
466	av helsiden spånadsvara p. »	3 989	3 958	5 259 448	5 512 056	460: — F
467	av halvsiden spånadsvara p. »	1 671	3 046	1 413 129	2 691 634	250: — F
	av ylle spånadsvara:					
468	försedda med broderier eller spetsar samt sådana, som hava foder, uppslag eller annan besättning, i vilka silke ingår p. »	3 165	4 627	2 092 574	2 876 087	160: — F
469	andra p. »	38 328	39 432	11 702 762	11 323 130	45: —
	av andra spånadsvaror:					
470	försedda med broderier eller spetsar samt sådana, som hava foder, uppslag eller annan besättning, i vilka silke ingår p. »	2 139	2 600	947 275	1 255 536	225: — F
471	andra p. »	41 383	33 019	7 589 906	6 461 423	40: —
472	Kläder och andra sömnadsarbeten, ej särskilt nämnda, av spånadsvaror i förening med kautschuk, vattentäta, belagda med annan massa än kautschuk, fernissade eller lackerade p. »	55 129	61 451	6 775 839	7 595 382	*)
	Sängkläder:					
473	med övertyg av hel- eller halvsiden p. »	326	39	47 913	19 182	250: —
474	med annat övertyg p. »	2 373	2 369	115 591	155 687	10: —
475	Rullgardiner med käppar och mekanism p. »	661	655	64 542	28 915	8: —
476	Hängslen p. »	1 030	2 226	185 393	364 519	*)
	Bälten, strumpeband, klädnings- och ärmhållare o. a. dyl. persedlar av spånadsvaror:					
477	av siden eller gulddragarbeten p. »	764	1 550	210 712	473 052	*)
478	andra p. »	5 592	14 631	683 650	1 474 797	30: —
	Hattar:					
479	monterade med blommor och fjädrar st.	32	8	6 584	1 550	300: — F
	andra:					
	av vara, vari silke ingår:					
480	ogarnerade »	717	2 114	44 432	135 974	40: —
481	garnerade eller monterade »	1 291	1 874	184 591	249 014	100: — F
	av annat ämne:					
	ogarnerade:					
482	filt- »	121 835	115 203	4 880 590	4 754 173	10: —
483	andra »	138 717	115 292	5 806 384	4 747 040	10: —

Tabell 2 a Import (forts.)

Statistiskt nummer N ^o de statistique	Varuslag Désignation des marchandises	Kvantitet Quantité		Värde i mark Valeur en marcs		Tullsats Taxe de la douane Fmk
		1929	1928	1929	1928	
	garnerade eller monterade:					
484	filt-..... st.	209 269	221 321	18 230 785	17 890 658	12: —
485	andra	83 581	81 270	5 461 865	4 974 110	12: —
486	Filtstump	76 569	69 338	1 809 663	1 759 546	4: —
487	Mössor, sydda	50 732	50 966	1 671 737	1 686 367	4: —
	Paraplyer och parasoller:					
488	av hel- och halvsiden	1 344	1 230	144 614	130 580	45: — F
489	andra	14 555	9 720	539 862	442 554	7: —
	Nät:					
490	fisk-..... p. kg	85 425	85 903	6 936 068	7 348 649	*)
491	andra slag samt hängmattor	361	634	23 297	42 861	12: —
492	Ljus- och lampvekar	4 620	8 029	240 443	369 747	12: —
493	Driv- och transportremmar	31 306	51 385	1 830 560	2 647 985	10: —
494	Slangar	26 598	33 075	1 245 714	1 641 100	4: 50
495	Andra tekniska artiklar, ej särskilt nämnda	45 313	54 656	2 985 615	3 255 686	4: 50
	Spånadsvaror i förening med finare metalltråd samt guld- dragarbeten:					
496	gulddragartråd	439	491	108 148	120 376	300: —
497	paljetter och kantiljer	20	34	18 732	30 661	400: —
498	vävnader, band, snörmakeriarbeten m. m.	1 296	1 244	746 120	903 751	510: — F
	XIII. Trävirke och träarbeten.			71 212 196	66 199 530	—
	Virke, oarbetat:					
499	tall, gran-, björk- och asp-..... kg	157 844 026	108 871 126	40 431 180	33 050 188	fritt
500	ek-..... »	2 978 620	2 625 314	3 442 310	3 924 206	»
501	annat	272 065	394 367	583 308	892 873	»
502	Ved	400 004	—	20 860	—	fria
	Virke, sågat, av minst 7 mm:s tjocklek:					
503	av tall, gran, björk och asp	279 177	111 675	705 657	340 663	fritt
504	av alm, rödbok och al	104 645	186 173	163 051	254 410	—: 06
505	av ek	1 979 970	2 831 106	4 418 634	6 270 061	—: 15
506	av valnöt	20 544	20 073	130 875	120 367	—: 15
507	annat	400 821	529 386	1 223 430	1 605 101	—: 15
	Fanerskivor under 7 mm:s tjocklek, samt s. k. limbräder:					
508	av tall, gran, björk och asp	21 399	2 339	85 753	10 870	—: 15 F
509	av alm, rödbok och al	16 399	4 100	87 945	23 753	—: 25
510	av ek	146 842	77 555	1 531 521	857 544	—: 50
511	av valnöt	268	12 009	35 700	83 782	—: 50
512	andra	34 081	35 171	424 852	433 369	—: 50
513	Trämjöl, träspån, träull och avfall vid träbearbetning	171 915	1 336 270	33 592	108 720	fria
	Master, bogspröt, rundhult och pumpstockar:					
514	polerade eller fernissade, även ihåliga	57	158	3 200	1 950	1: —
515	andra	—	—	—	—	—: 20
	Halvfabrikat, ej särskilt nämnda:					
516	av tall, gran, björk och asp	—	—	—	—	*)
517	av alm, rödbok och al	—	—	—	—	*)
518	andra	—	—	—	—	*)
	Skافت:					
519	till grepar, hackor, högafflar, liar, skyfflar, hammare, släggor och yxor	3 968	4 592	45 219	53 230	*)
520	andra slag samt handtag	5 040	17 141	83 411	95 033	*)
521	Borststrän, spadar samt formar för industriella ändamål ..	10 505	20 270	272 420	210 524	—: 80
522	Läster, block och träskosulor	30 622	45 786	1 121 010	1 579 587	1: 50
523	Verktyg av trä, ej särskilt nämnda	7 840	10 271	160 083	222 126	1: —
524	Vagns- och andra hjul, utan gummiringar	122	143	3 000	1 390	—: 75
525	Delar till hjul, skaklar samt ämnen till skaklar	—	2 702	—	3 000	—: 50
526	Remskivor	15	15	325	415	2: —
527	Bobiner	9 205	15 459	297 897	643 033	1: —

*) Importen 1929 = 286 989 fm³. — *) Importen 1928 = 197 948 fm³.

Tabell 2 a Import (forts.)

Statistiskt nummer Numero de statistique	Varuslag Designation des marchandises	Kvantitet Quantité		Värde i mark Valeur en marcs		Tullsat Taxe de la douane Fmk
		1929	1928	1929	1928	
		528	Andra för textilindustrin avsedda maskindelar och ämnen därtill av trä kg	12 512	20 807	
529	Promenadkäppar p. »	425	595	57 250	63 553	90: —
530	Käppar, andra, samt paraply- och parasollkäppar . . . p. »	1 518	5 476	48 016	137 929	4: —
531	Arbeten ej särskilt nämnda, svarvade, oval- eller rundfrästap. »	21 667	29 070	554 671	744 124	4: —
532	Brynen samt slip- och polerskivor »	175	191	4 016	8 825	1: —
	Ramlister:					
533	med naturfärgad yta »	491	661	21 878	40 410	4: —
534	belagda med massa, halvfärdiga »	28	—	1 321	—	10: —
535	andra »	552	249	24 786	19 680	20: —
	Möbler:					
	bronserade, förgyllda eller försilvrade samt försedda med sniderier eller inläggningar:					
	med stoppning:					
536	utan överklädnad »	995	969	135 285	70 656	42: — F
537	med överklädnad »	650	1 093	53 495	73 665	60: — F
538	andra »	4 740	4 690	377 222	279 283	30: — F
	betsade, polerade, bonade eller lackerade, eller på annat liknande sätt bearbetade å ytan:					
539	kontorsmöbler »	3 817	1 141	110 635	32 348	12: — F
	andra möbler:					
	med stoppning:					
540	utan överklädnad »	1 388	1 836	43 205	60 921	16: 80 F
541	med överklädnad »	2 751	1 824	188 193	111 843	24: — F
542	andra »	12 344	8 564	387 465	321 452	12: — F
	målade eller fernissade:					
	med stoppning:					
543	utan överklädnad »	43	363	780	17 450	8: 40 F
544	med överklädnad »	78	41	1 600	1 300	12: — F
545	andra »	1 618	505	21 605	12 875	6: — F
	andra:					
	av tall, gran, bok, björk eller al:					
	med stoppning:					
546	utan överklädnad »	82	1 063	4 189	17 291	1: 40
547	med överklädnad »	84	2 284	4 620	16 200	2: —
548	andra »	1 643	1 672	27 735	24 335	1: —
	av andra träslag:					
	med stoppning:					
549	utan överklädnad »	—	144	—	3 900	2: 80
550	med överklädnad »	95	1	4 100	80	4: —
551	andra »	707	2 951	14 176	43 632	2: —
552	Isskåp »	181	—	4 980	—	*) F
	Färdigarbetade trävaror, ej särskilt nämnda:					
	vägende per stycke netto högst 2 kg:					
553	bronserade, förgyllda eller försilvrade samt för- sedda med sniderier eller inläggningar »	3 228	3 518	330 888	433 624	40: — F
554	betsade, polerade, bonade, lackerade, målade eller fernissade »	20 956	20 373	1 269 508	1 148 663	24: — F
555	andra »	40 837	37 150	660 434	699 704	8: — F
	vägende per stycke netto mer än 2 kg:					
556	bronserade, förgyllda eller försilvrade samt försedda med sniderier eller inläggningar »	8 154	8 726	878 266	783 566	30: — F
557	betsade, polerade, bonade eller lackerade, eller på annat liknande sätt bearbetade å ytan »	46 444	57 312	1 446 588	1 659 169	12: — F
558	målade eller fernissade »	28 220	12 665	299 009	205 967	6: — F
	andra:					
559	av tall, gran, bok, björk och al »	45 952	60 575	566 845	691 671	1: —
560	av andra träslag »	45 872	106 384	777 961	1 634 777	2: —

Statistiskt nummer N° de statistique	Varuslag <i>Désignation des marchandises</i>	Kvantitet <i>Quantité</i>		Värde i mark <i>Valeur en marcs</i>		Tullsats <i>Taxe de la douane</i> Fmk
		1929	1928	1929	1928	
561	Tunnbinderiarbeten:					
	drittelstäv av bok	2 195 470	1 745 851	6 275 849	4 515 634	fria F
562	andra	372 094	313 048	816 804	588 711	—: 50
	XIV. Bark, rör, kvistar m. m. dyl. samt arbeten därav.			22 669 321	36 531 186	
563	Korkbark	338 444	368 910	1 990 372	1 880 354	fri F
564	Bark, ej särskilt nämnd	8 671	11 483	126 801	124 545	»
565	Korkavfall	6 277	15 029	33 262	44 785	fritt F
566	Träkol	47 560	165 769	38 039	71 095	fria
567	Torv och torvbriketter	248	12 008	2 900	9 730	»
568	Block, plattor och andra dylika grövre arbeten av kork- avfall i förening med asfalt eller annat bindemedel ...	325 273	273 275	1 770 724	1 887 343	—: 40 F
	Arbeten av kork, ej särskilt nämnda:					
569	buteljork, utan beslag	53 493	44 739	1 847 105	1 637 811	2: — F
570	skosulor	4 310	2 660	218 938	140 797	2: — F
571	fendertar för fartyg, livbojar och livbälten	14	110	385	1 750	2: 50
572	andra	15 964	6 488	714 564	179 530	2: — F
	Rör:					
	utan bearbetning:					
573	bambu-	91 783	109 631	499 146	693 904	fria
574	rotting	44 649	57 790	560 933	734 638	fri
575	andra	8 409	2 718	63 760	19 021	fria
576	kluven, skalad eller hyvlad rotting samt röravfall ...	11 867	2 657	54 515	50 227	»
577	lackerade, polerade eller på annat sätt bearbetade	2 080	2 712	41 260	28 113	4: —
578	Kvistar, ej särskilt nämnda, och rötter	288 186	375 401	1 380 688	1 723 513	fria
579	Strå, bast, halm, spån, fiber m. fl. till flätning eller borstbinderi avsedda vegetabiliska ämnen, ej särskilt nämnda, oarbetade	211 345	314 654	1 691 364	3 386 600	»
580	Gräs, trånsat eller upprispat, krollsplint, krusad fiber, och annat tagelsurrogat samt till stoppningsmaterial preparerad mossor	510 104	381 521	1 535 964	975 935	—: 30
581	Bastmattor och -rep	9 872	4 028	55 460	21 946	—: 30
582	Flätor av säv, ej särskilt nämnda	7 193	1 175	44 535	11 005	—: 30
583	Hattflätor av gräs, halm o. a. dyl. vegetabiliska ämnen: i förening med silke eller vara, däri silke ingår	94	2	29 550	1 500	75: —
584	andra	546	1 591	65 345	106 178	6: —
	Korgmakararbeten:					
585	av oskalade kvistar och grövre spån	5	65	410	840	2: 40
	andra:					
	möbler:					
586	utan stoppning och montering	2 437	2 603	103 947	106 318	10: —
587	med stoppning och montering	333	376	27 281	34 248	24: —
588	övriga	10 619	13 483	626 528	740 654	*)
589	Mattor	3 524	2 028	64 905	34 860	12: —
590	Arbeten, andra slag, ej särskilt nämnda	8 187	8 731	439 897	467 655	4: —
	Garvningsämnen:					
591	kvebrachoträ	114 135	101 447	510 109	348 655	fritt F
592	mimosabark	71 138	1 281 056	215 460	3 904 931	fri F
593	ekbark	403	138 093	1 345	152 603	» F
594	myrobalaner	15 655	28 468	61 540	105 098	fria F
595	andra	239 237	1 590 201	342 100	2 244 219	» F
	Garvämneextrakt:					
596	kvebracho-	1 028 046	2 022 815	5 106 613	9 754 704	fritt F
597	kateku-	16 851	16 982	83 361	110 078	» F
598	mimosabark-	208 367	489 008	1 026 081	2 633 038	» F
599	ek-	2 035	21 165	10 880	109 036	» F
600	andra	179 697	395 110	862 747	1 884 109	fria F
601	Garvsyra (tannin), gallussyra och pyrogallussyra	58 808	17 537	420 457	169 820	» F

Statistiskt nummer Numero de statistique	Varuslag Designation des marchandises	Kvantitet Quantité		Värde i mark Valeur en mars		Tullsat Taxe de la douane Fmk
		1929	1928	1929	1928	
	XV. Pappersmassa, papp och papper samt därav förfärdigade arbeten.	—	—	25 995 156	25 929 006	—
	<i>Pappersmassa.</i>					
602	Av trä kg	—	182 766	—	73 243	fri
603	Annan »	244 786	298 511	695 225	1 179 138	»
	<i>Papp och kartong.</i>					
604	Vulkanfiber och annan kemiskt beredd papp av fiber kg	37 273	37 345	737 285	627 760	—: 90
605	Asfalttakpapp »	243 955	309 324	699 156	988 774	—: 15
606	Med asfalt, tjära eller tjäroljor bestruken eller impregnerad papp och kartong samt asfalt- och tjärfilt »	68 474	22 848	266 058	86 698	—: 15
607	Kartong och målarpapp »	56 823	37 490	547 422	390 727	1: 50
	Papp, andra slag:					
	ofärgad eller färgad i massan:					
608	enbart av trä- eller halmmassa »	95 937	24 683	396 051	53 737	—: 20
609	helt eller delvis av cellulosa »	108 777	187 509	610 830	848 409	—: 20
610	helt eller delvis av lump »	28 674	38 069	111 785	127 739	—: 90
611	färgad annorlunda än i massan, bestruken eller impregnerad med annat ämne än asfalt, tjära eller tjäroljor, överdragen med papper, belagd med metall, stansad eller präglad »	62 211	37 579	874 700	603 702	2: —
	<i>Papper.</i>					
612	Med asfalt, tjära eller tjäroljor bestruket eller impregnerat papper p. kg	64 489	4 534	152 812	16 433	—: 25
	Med kemikalier, fett m. m. dyl., utom färger, bestruket eller impregnerat papper:					
613	ljustryckpapper p. »	14 638	12 601	408 807	394 438	3: —
614	ljuskänsligt fotografipapper p. »	71 680	76 206	4 697 554	4 610 328	3: —
615	annat p. »	188 194	87 754	2 929 852	2 130 591	3: —
616	Tidningspapper p. »	29 958	115 411	82 442	311 652	fritt
	Papper, ej särskilt nämnt:					
	ofärgat eller färgat i massan:					
617	enbart av trä- eller halmmassa p. »	5 330	521	21 811	4 840	—: 55
618	helt eller delvis av cellulosa p. »	445 171	376 631	3 648 795	3 497 778	—: 90
619	helt eller delvis av lump p. »	89 846	60 769	1 066 500	868 939	2: 10
620	färgat annorlunda än i massan, lackerat, fernissat, kriterat, plisserat o. a. p. »	47 608	56 751	2 377 906	2 324 300	*) F
621	Pappersavfall, pappersutskott och makulerade tryckalster »	223 106	152 035	85 849	81 160	fria.
	<i>Arbeten av pappersmassa, papp och papper.</i>					
	Papper och papp:					
622	wellpapper eller -papp, klistrade p. kg	3 187	1 155	38 760	15 794	—: 60
623	med överdrag eller mellanlägg av vävnad eller tråd av spånadsämne eller metall p. »	2 262	1 204	59 643	38 785	2: 50
624	Papperstapeter och -tapetbårder p. »	7 573	13 239	302 889	383 932	22: — F
625	Smärgel- o. a. poler- eller slippapper p. »	104 028	122 998	1 131 824	1 189 552	—: 15
626	Bobiner, spolpipor och hälsagna jacquardkort p. »	21 761	52 353	382 562	962 963	1: —
627	Verktygsskaft samt rör av pappersmassa, papp eller papper p. »	3 463	6 011	134 518	339 560	1: —
628	Grövre hushålls- eller köksartiklar, såsom hinkar, ämbare m. m. dyl. p. »	539	191	11 790	5 000	5: —
629	Blanketter och etiketter utan bokstavstryck p. »	4 545	6 174	293 652	350 790	34: — F
630	Arbeten, ej särskilt nämnda: förgyllda, försilvrade, bronserade, lackerade eller beströdda med glimmerbrons p.	3 428	2 895	392 241	306 864	80: —

Statistiskt nummer Anno de statistique	Varuslag <i>Désignation des marchandises</i>	Kvantitet <i>Quantité</i>		Värde i mark <i>Valeur en mars</i>		Tullsats <i>Taxe de la douane</i> Fmk
		1929	1928	1929	1928	
		631	andra: försedda med gofrering, stansade mönster, plissering, reliefbokstavs- eller annat tryck samt målade eller fernissade p. kg	28 743	33 337	
632	utan sådan bearbetning samt masker p. »	21 062	25 191	835 900	909 499	20:— F
XVI. Tagel, borst, fjäder samt ben, horn och andra formbara ämnen, ej särskilt nämnda, samt tillverkningar därav.		—	—	23 882 866	25 039 385	—
633	Tagel kg	47 602	58 594	1 097 479	1 417 254	fritt
634	Borst »	33 957	27 444	1 037 474	973 602	fri
635	Djurhår »	6 953	23 196	100 731	153 579	fritt
636	Människohår »	28	99	9 988	43 717	»
Fjäder:						
637	ospritade »	103 977	170 973	1 226 224	2 064 312	—: 50
638	spritade samt dun »	3 101	4 757	323 118	414 783	8:—
Borstbindararbeten:						
639	av fiber, gräs, rötter eller andra vegetabiliska ämnen p. » andra, med infattning eller montering: av järn eller opolerat eller målat trä:	8 259	7 954	262 391	247 422	1: 20
640	penslar p. »	2 678	2 742	310 197	415 396	2: 50
641	övriga p. »	11 825	12 787	574 103	583 163	2: 50
642	av andra ämnen, utom guld och silver; ävensom dammvippor p. »	11 855	14 767	1 757 890	2 072 948	15:—
643	Ben, horn, klövar, fjäderpennor samt hornspån p. »	335	10 111	7 787	93 540	*)
644	Sköldpadd, oarbetad p. »	—	145	—	1 580	—: 10
Arbeten av ben, horn eller sköldpadd, ej särskilt nämnda: plattor och skivor samt knivskaft och ämnen därtill p. »		47	282	6 202	17 840	3:—
645	andra arbeten: av elfenben, valross- eller flodhästtänder eller sköldpadd p. »	35	30	49 801	108 627	500:— F
647	andra, även av fjäderspolar p. »	2 281	3 424	298 867	400 489	30:—
Pärlemor samt skal av musslor och snäckor: oarbetade samt knivskaft och ämnen därtill p. »		1 940	2 003	32 617	38 749	7:—
648	arbeten, ej särskilt nämnda p. »	44	80	30 117	56 512	210:—
Koraller, äkta:						
650	oinfattade p. »	—	—	—	—	28:—
651	infattade, ej särskilt nämnda p. »	—	0	—	200	210:—
Pärlor:						
äkta:						
652	oinfattade »	3	3	452 360	535 990	fria
653	infattade, ej särskilt nämnda p. »	—	—	—	—	200:—
oäkta:						
654	glas- och äkta eller oäkta porslinspärlor samt pärlfransar p. »	13 559	11 112	953 176	755 404	*)
655	andra p. »	460	564	41 571	68 078	*)
Ambroin, celluloid och andra liknande formbara ämnen, ej särskilt nämnda:						
656	oarbetade, ävensom plattor, rör, stänger, tangent-skivor samt knivskaft och ämnen därtill p. »	25 941	25 575	1 267 106	1 451 828	5:—
657	andra p. »	57 805	63 970	14 043 667	13 124 372	*) F
XVII. Hudar och skinn, lädervaror, pälsvaror m. m.		—	—	217 953 826	388 103 790	—
Hudar och skinn, ej hänförliga till pälsvaror: oberedda:						
658	får-, lamm- och get- kg	298 284	409 142	7 167 597	10 123 563	fria
659	häst- »	2 881	12 108	49 750	202 020	»

Tabell 2 a Import (forts.)

Statistiskt nummer N ^o de statistique	Varuslag Désignation des marchandises	Kvantitet Quantité		Värde i mark Valeur en marcs		Tullsa ^t Taxe de la douane Fmk
		1929	1928	1929	1928	
		660	nötkreaturs- färska eller saltade kg	1 116 002	1 991 272	
661	torkade »	1 842 210	4 520 258	39 160 694	123 462 182	»
662	andra »	31 911	44 422	741 652	1 475 287	»
	beredda:					
	sul- och bindsulläder:					
663	hela eller halva hudar samt stycken därav, ej särskilt nämnda »	29 237	110 800	950 542	3 292 857	3:—
664	kärnstycken »	11 960	10 801	459 716	440 170	4:—
665	maskinremläder »	52	2	4 563	350	4:—
	andra slag:					
666	lackerläder »	26 543	41 447	6 006 087	10 834 012	8:—
	övriga slag, i stycken, vägande:					
667	netto 2 kg eller därunder »	245 130	348 918	53 675 986	76 613 372	8:—
668	netto mer än 2 kg »	102 657	174 298	12 926 332	25 833 652	5:—
669	Konstgjort läder »	1	46 046	235	118 984	5:—
670	Limläder och annat läderavfall »	223	—	21 430	—	fria
	Läder- och skinnstycken, utstansade, utskurna eller ut- klippta, ej särskilt nämnda:					
671	av sul- och bindsulläder »	89	126	8 173	7 914	5:—
672	andra slag »	18 183	23 503	1 883 088	2 496 015	8:—
	Skodon:					
673	med hel- och halvsiden beklädnad p. »	287	130	108 968	69 883	400:— F
674	vända, andra p. »	8 564	13 561	1 706 580	2 616 400	80:— F
	av lackerläder:					
675	mans- p. »	507	557	148 532	163 762	88:— F
676	dam- p. »	914	1 086	312 898	381 221	88:— F
677	barn- p. »	138	109	33 664	22 775	88:— F
678	med sulor av trä och överkappning av läder p. »	2 235	1 130	75 995	41 933	2:—
	andra:					
679	mans- p. »	41 807	51 108	5 294 278	5 623 161	*)
680	dam- p. »	99 583	100 922	11 225 344	11 537 030	*)
681	barn- p. »	2 642	1 664	311 960	152 080	*)
682	Driv- och transportremmar samt snören p. »	14 300	18 732	1 225 729	2 015 863	5:—
683	Ryck-, slag- och syremmar och slangar, maskinpackning o. a. tekniska lädervaror samt guldslagarhinna p. »	11 542	13 164	1 190 025	1 248 704	5:—
	Handskar:					
684	sämsk- och glacéhandskar p. »	3 095	5 239	2 893 719	4 599 385	150:— F
685	lädervantar samt box- och fäkthandskar p. »	40	81	8 203	10 697	*)
686	andra slag p. »	2 136	2 913	1 498 767	1 658 948	150:— F
687	Kläder av läder, ej särskilt nämnda p. »	444	539	199 167	201 544	40:—
688	Bälten samt delar till bälten och hängslen p. »	909	1 021	255 011	288 979	100:—
689	Askar, etuier, plånböcker, portföljer och portmonnäer samt väskor vägande per stycke netto högst 0.5 kg p. »	12 667	15 427	3 606 049	4 162 027	100:— F
690	Hattfodral, väskor, koffertar o. a. dyl. reseffekter, vägande per stycke netto mer än 0.5 kg p. »	2 097	2 018	215 255	211 594	40:—
691	Sadelmakar- och andra läderarbeten, ej särskilt nämnda p. »	34 560	24 016	3 338 588	3 204 991	40:—
	Pälsverk:					
692	oberedda »	135	414	68 185	254 658	20:—
	beredda:					
	lösa:					
693	av bäver, chinchilla, havsutter, hermelin, hiller, mård, nerz, räb, sobel och svan p. »	626	284	2 036 202	1 026 531	600:—
694	bisam p. »	149	551	150 540	291 520	120:—
695	krim- och andra färskinn p. »	10 892	23 510	5 821 639	10 927 062	80:—
696	andra p. »	27 736	39 578	15 991 710	19 731 675	120:—

Statistiskt nummer Número de estadísticas	Varuslag Designation des marchandises	Kvantitet Quantité		Värde i mark Valeur en mars		Tullsats. Taxe de la douane Fmk
		1929	1928	1929	1928	
		697	hopsydda pälsverk och konstgjorda svansar: av bäver-, chinchilla-, havsutter-, hermelin-, hiller-, mård-, nerz-, räv-, sobelskinn och svan p. kg	4	60	
698	av bisamskinn p. »	167	122	180 615	170 550	156: —
699	av krim- och andra fårskinn p. »	2 440	2 341	1 229 811	1 175 520	104: —
700	av andra skinn p. »	13 937	8 500	10 811 990	7 484 949	156: —
	Färdiga plagg, såsom hattar, mössor, muffar och pälsar m. m.:					
701	av bäver-, chinchilla-, havsutter-, hermelin-, hiller-, mård-, nerz-, räv-, sobelskinn och svan p. »	40	10	119 750	33 965	1020: —
702	av bisamskinn p. »	29	9	61 101	17 000	204: —
703	av krim- och andra fårskinn p. »	1 022	1 487	1 305 853	1 570 307	136: —
704	av andra skinn p. »	3 828	5 787	5 287 081	8 668 478	204: —
	XVIII. Metaller och metallarbeten.			792 137 085	925 230 517	
	<i>Järn och järnlegeringar samt arbeten därav.</i>					
705	Kiseljärn och kisel-manganjärn, innehållande mer än 15 % kisel kg	33 857	73 146	100 095	216 225	—: 20
	Tackjärn och icke smidbara järnlegeringar:					
706	tackjärn »	18 613 737	21 776 665	15 883 762	16 851 589	—: 06
707	spegel- och manganjärn »	151 366	167 407	436 055	470 177	—: 06
708	kromjärn »	1 001	836	5 400	5 000	—: 06
709	andra slag »	78 813	83 687	174 405	255 437	—: 06
710	Stålsand »	177 608	49 335	410 261	128 303	—: 06
711	Skrot »	691 713	1 300 936	511 493	931 700	fritt
712	Filsån »	9 275	2 619	97 337	25 762	»
713	Göten och plåtämnen, icke övervalsade eller smidda, samt smältstycken p. »	9 449	14 633	49 530	69 590	—: 15
714	Billets, fyrkant-, med runda hörn; smidda ämnen, vägande minst 250 kg per löpande meter, samt övervalsade eller smidda göten p. »	5 124 295	9 534 532	5 715 711	9 496 245	—: 20
	Balk-, vinkel- och annat varmvalsat järn:					
	profiljärn och järnbalkar:					
715	vägande under 60 kg per löpande meter p. »	12 296 370	13 953 422	17 279 799	17 623 760	*)
716	vägande minst 60 kg per löpande meter p. »	2 337 403	3 260 141	3 539 992	4 509 666	—: 05
717	stänger, bearbetade, synbarligen avsedda till betong- arbeten, samt stänger med invalsade mönster eller genom varmvalsning åstadkommen. olika storlek eller form i tvärsnittet p. »	634	33 879	6 238	62 111	*)
	andra slag, i största dimension av tvärsnittet:					
718	under 6 mm p. »	6 888 692	10 570 022	11 166 603	14 569 323	*)
719	minst 6 mm, men under 15 mm p. »	6 932 142	12 542 649	10 319 411	16 508 293	—: 50
720	minst 15 mm p. »	29 311 807	46 517 490	45 877 781	67 210 732	*)
	Kallvalsat eller kalldraget järn:					
	icke överdraget, i största dimension av tvärs- nittet:					
721	under 1 mm p. »	648 065	753 537	1 610 178	1 599 859	1: —
722	minst 1 mm p. »	1 696 636	2 951 335	3 517 773	5 839 327	1: —
	förzinkat eller förtent, i största dimension av tvärs- nittet:					
723	under 1 mm p. »	112 523	110 891	432 784	500 168	1: 20
724	minst 1 mm p. »	4 479 582	5 589 889	10 235 513	12 825 392	1: 20
	med andra metaller eller kemikalier överdraget, i stör- sta dimension av tvärsnittet:					
725	under 1 mm p. »	7 998	3 828	51 432	24 981	1: 20
726	minst 1 mm p. »	68 136	145 000	336 658	433 584	1: 20
727	polerat p. »	11 073	11 211	130 716	194 285	1: 50

Tabell 2 a Import (forts.)

Statistiskt nummer Nombro de statistique	Varuslag Designation des marchandises	Kvantitet Quantité		Värde i mark Valeur en marcs		Tullsat Taxe de la douane Fmk
		1929	1928	1929	1928	
		728	Stål, smitt, i stänger, även snabbvarvstål, samt av dy- likt stål tillformade ämnen; stänger med olika hårdhets- grader i tvärsnittet, ävensom komprimerade blanka axlar p. kg	275 022	487 347	
	Plåt: utan slipning, polering eller annan ytbehandling, tjock- leken:					
729	under 0.55 mm p. »	3 283 985	3 521 189	8 739 360	8 559 059	—: 60
730	minst 0.55 mm, men under 3 mm p. »	3 706 112	4 795 711	8 273 792	10 246 370	—: 45
731	minst 3 mm p. »	10 540 987	9 802 912	16 926 799	14 725 900	—: 25
732	förzinkad p. »	9 122 873	11 926 935	30 360 329	40 501 966	*)
733	förtent p. »	1 855 038	1 929 491	7 914 700	7 888 261	*)
734	med andra oädla metaller överdragen samt polerad, mälad, lackerad, färgtryckt m. m. p. »	293 129	382 872	1 169 186	1 495 472	*)
735	perforerad samt av plåt framställd s. k. sträckmetall p. »	70 025	25 135	390 743	179 030	*)
	Rör och rördelar:					
	rör av gjutgods:					
736	obearbetade p. »	2 386 025	2 970 443	4 247 097	6 122 566	*)
737	bearbetade p. »	1 129 729	2 258 080	2 893 604	5 060 699	*)
	rördelar av gjutgods:					
738	obearbetade p. »	409 582	642 039	1 273 306	1 850 031	*)
739	bearbetade p. »	541 473	890 502	1 393 138	2 200 578	*)
	rör, valsade, dragna eller hopsvetsade, med en inre dia- meter av:					
	högst 250 mm:					
740	icke överdragna p. »	6 357 238	8 295 429	23 663 421	27 097 745	*)
741	överdragna p. »	3 522 307	4 360 223	12 628 002	16 004 875	*)
742	mer än 250 mm p. »	185 304	117 885	899 084	514 484	*)
	rördelar av smidbart järn:					
743	obearbetade p. »	31 367	64 223	249 333	636 316	*)
744	bearbetade p. »	831 749	1 200 957	7 905 718	11 823 568	*)
	Trådtilverknningar:					
745	linor p. »	608 334	639 301	5 554 809	6 340 639	*)
746	stängseltråd eller -linor p. »	1 657 208	776 850	4 813 958	2 178 203	*)
747	stängselträdsduk p. »	590 452	469 099	3 019 945	2 346 253	*)
748	duk, annan, samt torkgaller p. »	118 538	121 290	881 353	996 143	*)
749	sängbottnar utan rammar p. »	1 182	287	26 710	3 512	*)
750	möbelresorer p. »	201 832	250 887	780 936	917 013	*)
751	Handkardor, kardbeslag och filborstar p. »	10 383	12 328	933 571	1 229 957	4: —
752	Eldstadsroster, lösa p. »	196 104	176 957	774 861	880 596	—: 60
753	Strykjärnslod, lod, vikter m. m. p. »	461 891	507 212	1 367 663	1 903 297	—: 60
	Grövre, för hushållet, byggnads-, och rengöringsarbeten er- forderliga föremål, ej särskilt nämnda, av icke smid- bart gjutgods samt gjutna delar till dessa:					
	emaljerade, förkopprade, förmessingade eller förnick- lade:					
754	kastruller och andra hushållsartiklar p. »	4 692	8 887	41 738	85 970	1: 20
755	badkar p. »	313 540	725 415	2 262 990	4 770 783	1: 20
756	avloppstrattar p. »	60 286	222 687	383 802	1 336 880	1: 20
757	tvättbord p. »	21 879	32 270	197 717	287 674	1: 20
758	andra föremål p. »	310 631	601 674	2 184 949	3 621 214	1: 20
	andra slag:					
759	möbler p. »	—	8 012	—	48 680	—: 80
760	strykjärn p. »	23 193	50 439	139 031	320 588	*)
761	grytor, kastruller och andra hushållsartiklar p. »	12 382	38 815	129 514	293 692	—: 80
762	kaminer p. »	20 448	24 728	173 090	186 787	—: 80
763	spisar, spiselhällar, ugnar och vattenvärmare p. »	191 140	181 431	1 673 080	1 504 831	—: 80
764	radiatorer eller värmeelement p. »	2 356 128	4 975 257	9 216 283	16 110 175	—: 80
765	värme- och lågtryckspannor p. »	1 714 587	2 774 547	7 908 328	11 707 430	—: 80
766	andra föremål p. »	401 804	329 807	2 348 672	2 081 273	—: 80
767	Köttkvarnar, biffbultare, frukt- och saftpressar samt honungsslungare p. »	20 775	48 997	299 974	676 267	1: 60

Statistiskt nummer. Nombro de statistique	Varuslag Designation des marchandises	Kvantitet Quantité		Värde i mark Valeur en marcs		Tullsats Taxe de la douane Fmk
		1929	1928	1929	1928	
		768	Handpumpar p. kg	170 982	185 123	
769	Gjutna konst- och prydnadsföremål p. »	1 428	2 713	39 933	43 621	12: —
770	Kassa- och andra skåp, förvaringsfack samt dörrar till arkiv- och kassavalvsdörrar p. »	161 675	67 816	2 328 449	1 375 956	1: 60
	Sängar samt gavlar och sidoställ därtill:					
771	helt och hållet av järn, även med knoppar och trissor av messing p. »	1 108	1 697	18 695	18 755	1: 20
772	andra p. »	2 078	679	32 400	21 264	2: 40
773	Sängbottnar av järntråd med ramar av trä eller järn . . p. »	71	271	629	6 025	1: 20
	Plåt- och blecktillverkningar:					
774	förgyllda, försilvrade eller pläterade med ädel metall p. »	53	158	5 500	10 661	50: —
775	lackerade, målade, oxiderade, bronserade, förnicklade eller överdragna med andra, ej särskilt nämnda me- taller p. »	473 154	450 271	13 737 161	13 838 492	4: 50*
776	emaljerade p. »	888 154	1 048 573	13 487 556	15 064 910	*)
777	förtenta, vägande per stycke: högst 1 kg p. »	249 093	317 720	3 513 137	4 526 012	3: —
	mer än 1 kg:					
778	mejerikärl p. »	231 976	144 776	2 391 417	1 732 408	*)
779	övriga p. »	118 959	201 257	1 190 606	1 882 163	*)
	förzinkade eller förbljade:					
780	ämbar p. »	79 147	77 246	434 989	419 336	*)
781	övriga p. »	334 735	393 678	2 311 704	3 591 355	*)
782	andra p. »	620 596	929 093	6 258 153	8 465 922	*)
783	Hästskor p. »	374	7	11 591	160	—: 80
784	Hästkösöm och broddar p. »	84 730	150 651	605 260	1 106 899	1: 20
785	Hästkohockar p. »	2 415	13 322	41 123	174 039	1: 20
	Spik och stift:					
	trädspik:					
786	av högst 25 mm:s längd p. »	99 647	137 232	555 941	744 587	1: 60
787	» mer än 25 mm:s men ej mer än 45 mm:s längd p. »	183 619	184 645	604 417	602 911	1: 20
788	» » » 45 mm:s längd p. »	1 298 007	1 847 568	3 038 671	4 620 383	—: 80
	prässad:					
789	av högst 25 mm:s längd p. »	55 864	181 409	313 548	662 607	1: 60
790	» mer än 25 mm:s men ej mer än 45 mm:s längd p. »	25 070	66 559	113 939	335 988	1: 20
791	» » » 45 mm:s längd p. »	9 624	135 018	78 421	415 326	—: 80
	annan:					
792	av högst 25 mm:s längd p. »	135 529	152 638	1 132 828	1 400 697	*)
793	» mer än 25 mm:s men ej mer än 45 mm:s längd p. »	53 607	90 722	310 268	429 697	*)
794	» » » 45 mm:s längd p. »	279 518	191 623	776 995	741 119	*)
795	Gångjärn p. »	138 199	236 080	1 287 572	1 947 922	*)
796	Haspar, hakar, espagnoletter samt dörr-, fönster- och mö- belbeslag, ej särskilt nämnda p. »	154 905	230 794	2 449 326	3 357 179	*)
797	Dörrstängare och dörrstoppare p. »	23 020	22 374	524 291	568 760	*)
798	Lås p. »	99 146	165 736	3 233 685	4 878 770	*)
799	Kör- och riddillbehör samt seldons- och remtygsdelar och -tillbehör p. »	21 019	38 833	486 847	797 077	*)
800	Nitar p. »	108 960	144 493	660 139	694 985	*)
801	Bultar och skruvämnen p. »	326 445	557 293	1 828 305	2 811 185	*)
802	Mutterar p. »	162 540	352 234	953 606	1 943 551	*)
803	Mutterbrickor p. »	13 828	24 296	133 488	138 750	*)
804	Trä- och andra skruvar p. »	653 390	841 388	5 440 400	6 531 661	*)
	Järnvägs- och spårvägstillbehör:					
805	skenor p. »	18 827 722	25 931 822	25 442 510	34 951 018	fria
806	skenspik p. »	83 424	148 953	192 499	370 517	—: 80
807	bottenplåtar, syllar och andra rälsförstärkningar p. »	4 105 975	3 515 604	7 410 412	5 974 980	—: 50
808	spårramar, spårväxlar och spårkorsningar samt växel- tungor p. »	170 800	364 439	1 085 258	1 496 432	—: 50
	hjul, lösa:					
809	obearbetade p. »	54 812	61 002	173 184	184 518	—: 60
810	bearbetade p. »	54 708	15 383	190 810	66 490	1: —

Tabell 2 a Import (forts.)

Statistiskt nummer Numero de statistique	Varuslag Designation des marchandises	Kvantitet Quantité		Värde i mark Valeur en marcs		Tullsat Taxe de la douane Fmk
		1929	1928	1929	1928	
		811	hjulringar p. kg	983 941	1 486 775	
812	hjulsatser p. »	3 929 153	5 312 209	10 142 630	12 690 981	1: —
813	fjädrar p. »	93 141	414 228	457 749	1 584 021	1: —
814	buffertar och delar därtill samt draginrättningar och koppelanordningar p. »	424 189	738 386	2 012 298	2 971 097	1: —
815	axlar p. »	444 280	155 677	877 349	409 490	1: —
816	Galler och andra järnkonstruktioner samt stänger, försedda med hål, vaisade p. »	2 335 389	1 090 677	12 857 236	6 072 143	—: 80
817	Kettingar och kedjor: ledbultskettingar samt s. k. Ewarts ketting p. » andra: icke överdragna, vari länkjärnet har en diameter om:	89 738	87 600	1 768 136	1 815 333	2: —
* 818	mindre än 2 mm p. »	897	656	7 357	6 750	2: 40
819	minst 2 mm men mindre än 6 mm p. »	70 835	60 273	296 842	311 534	1: 40
820	minst 6 mm men mindre än 25 mm p. »	135 091	221 936	726 175	1 084 693	1: 20
821	minst 25 mm p. »	10 485	10 519	62 681	53 476	1: —
822	överdragna med oädla metaller p. »	6 589	12 245	51 113	89 156	*)
823	Grepar, högafflar och andra större gaffelformiga handredskap samt handräfsor p. »	122 139	114 984	1 094 770	1 002 344	1: —
824	Spadar, skyfflar och hackor p. »	114 379	174 655	803 173	1 173 577	1: —
825	Liar, skärar, halmknivar och ullsaxar p. »	41 847	33 923	1 168 900	959 544	1: —
826	Andra handredskap för lantbruk och trädgårdsskötsel p. »	16 068	16 910	189 666	194 247	1: —
827	Kreatursskrapor p. »	11 937	13 053	119 970	122 119	1: —
	Hamrar, släggor, mejslar, verktyg för stenarbeten m. m., vägande per stycke netto:					
828	högst 3 kg p. »	23 615	45 419	453 298	808 610	1: 60
829	mer än 3 kg p. »	16 069	17 862	125 457	168 554	*)
	Skruvstycken och -tringar, vägande per stycke netto:					
830	högst 10 kg p. »	30 720	44 652	493 103	749 712	1: 60
831	mer än 10 kg p. »	54 408	88 632	573 079	941 851	*)
	Tänger, filklavar och fästklavar samt delar därtill, ävensom skiftnycklar:					
832	förnicklade eller polerade p. »	20 975	18 330	736 366	582 784	6: —
833	andra p. »	83 025	120 905	2 817 395	3 627 452	2: —
834	Borrrar, borrhuckar, fräsar, brotschar, gängbackar och delar därtill p. »	64 905	98 962	5 335 163	6 742 455	4: —
835	Borrsnitt, borrhylsor p. »	22 978	32 007	722 819	998 552	2: 50
836	Handplåts- och metallträdssaxar, bultavklippare, röravskärare, tubmanglar och packningsskärare p. »	10 970	18 421	382 575	677 691	2: 50
837	Skruvmejslar p. »	7 706	9 215	484 404	529 323	2: 50
	Filar och raspar, med en längd av:					
838	mindre än 16 cm p. »	17 831	21 133	1 374 946	1 465 598	4: —
839	minst 16 cm men mindre än 35 cm p. »	30 163	41 347	1 019 933	1 424 468	2: 80
840	minst 35 cm p. »	6 817	19 072	208 165	517 897	2: —
841	Yxor och bilor p. »	8 330	6 773	154 873	146 529	*)
	Sågar och sågblad:					
842	cirkelsågblad av högst 20 cm:s diameter samt lövsågar och kedjesågar p. »	534	736	73 154	68 880	4: —
843	hand-, rygg- och sticksågar p. »	22 813	39 082	1 400 062	2 272 390	3: 20
844	fjädersågar för sågning av metaller p. »	2 086	8 812	117 523	507 081	3: —
845	andra p. »	106 814	154 875	5 217 253	7 615 389	3: —
846	sågbladsämnen, otandade p. »	2 024	507	71 912	14 174	1: 60
847	Hyveljärn, huggjärn, svarvjärn, träsnideriverktyg och passare p. »	13 829	21 637	654 914	1 058 795	2: —
848	Hyvlar p. »	9 987	13 841	421 443	494 120	2: —
849	Maskinhyveljärn och andra maskinknivar samt bänklåtsaxar och trädgårdssaxar p. »	4 021	4 302	119 689	100 305	1: 60
850	Verktygsetuier, -lådor och -skåp med tillhörande verktyg p. »	27 419	18 152	605 567	422 915	*)
851	Knivar, ej särskilt nämnda: rakknivar och rakhyvlar ävensom blad därtill p. »	9 436	14 179	3 252 780	3 486 801	16: —

Tabell 2 a Import (forts.)

Statistiskt nummer N ^o de statistique	Varuslag Désignation des marchandises	Kvantitet Quantité		Värde i mark Valeur en mars		Tullsats Tazé de la douane Fmk
		1929	1928	1929	1928	
852	bordsknivar och gafflar: förgyllda, försilvrade eller med skaft av elfenben, pärlemor eller dyl. p. kg	278	491	92 540	152 797	48:— F
853	förnicklade eller med skaft av ben, celluloid eller dyl. p. »	4 215	6 230	740 465	766 711	10:—
854	andra p. »	8 913	15 222	539 813	600 959	4:—
855	hopfällbara knivar: förgyllda, försilvrade eller med skaft av elfenben, pärlemor eller dyl. p. »	113	263	47 984	85 149	50:—
856	med skaft av ben, celluloid eller dyl. p. »	9 201	14 016	852 810	1 215 772	12:—
857	andra p. »	2 196	4 786	164 611	289 730	6:—
858	tälj-, sjömans- och arbetsknivar: förgyllda, försilvrade eller med skaft av elfenben, pärlemor eller dyl. p. »	—	138	—	9 640	50:—
859	med skaft av ben, celluloid eller dyl. p. »	86	174	18 401	22 710	10:—
860	andra p. »	7 213	4 117	599 316	425 655	5:—
861	Saxar, ej särskilt nämnda: förgyllda eller försilvrade p. »	10	37	3 189	7 393	48:— F
862	förnicklade eller polerade p. »	5 900	8 952	716 841	1 075 471	12:—
863	andra p. »	1 605	3 317	148 661	326 209	6:—
864	Kirurgiska instrument p. »	2 347	2 207	1 061 118	877 229	*)
865	Korkskrivar, socker- och nageltänger, nötknäppare samt härklipningsmaskiner p. »	6 174	10 991	625 541	935 566	*) F
866	Svlar, ritspetsar och strumpstickor p. »	3 656	4 880	141 625	184 206	10:—
867	Hårnålar p. »	2 495	2 822	131 454	124 135	10:—
868	Knappnålar p. »	2 922	3 125	151 203	147 098	10:—
869	Säkerhetsnålar p. »	5 803	6 037	217 410	248 350	10:—
870	Nålar, andra p. »	7 814	10 045	2 383 159	2 357 982	*)
871	Rull- och andra skridskor: förnicklade p. »	3 107	9 342	215 691	562 289	4:—
872	andra p. »	5 944	11 339	359 746	696 950	2:—
873	Driv- och urfjädrar, planschetter och karkaser p. »	16 299	10 303	565 780	367 726	*)
874	Paraply- och parasolltillbehör samt solf p. »	9 725	12 206	374 927	471 246	5:—
875	Bajonetter, dolkar, sablar och andra dylika vapen: förgyllda eller försilvrade p. »	3	44	600	7 692	40:—
876	andra p. »	243	554	26 806	84 914	15:—
877	Skjutvapen: jaktgevär p. »	18 217	23 458	2 815 741	3 746 586	40:— F
878	militär- och maskingevär p. »	468	162	90 180	27 240	40:— F
879	revolvrar och pistoler p. »	6 952	9 811	1 792 724	2 620 532	40:— F
880	andra p. »	8 566	9 833	1 096 997	1 150 363	40:— F
881	Krigsmateriel, ej särskilt nämnd: pansar p. »	—	—	—	—	—: 60
882	ammunitionsvagnar och lavetter p. »	—	—	—	—	1:—
883	kanoner, haubitsar och mörsare p. »	—	—	—	—	1: 20
884	riktmedel, projektiler och patronhylsor samt torpeder p. annan p. »	—	—	—	—	1: 20
885	Smide samt tillverkningar av icke smidbart gjutgods, ej särskilt nämnda, vägande per stycke netto: högst 0.5 kg: 886 obearbetade p. »	52 279	68 397	476 300	661 498	2: 40
887	bearbetade: förgyllda eller försilvrade p. »	32	97	7 024	13 582	28:—
888	emaljerade, polerade, förnicklade eller förkopp- rade p. »	2 370	2 036	53 952	68 600	4:—
889	överdragna med andra metaller p. »	2 932	2 409	75 394	41 848	4:—
890	andra p. »	437 141	599 590	15 292 307	17 213 330	4:—
891	mer än 0.5 kg men ej mer än 1 kg: obearbetade p. »	7 907	32 848	98 959	296 259	1: 40
892	bearbetade: förgyllda eller försilvrade p. »	1	3	85	680	28:—
893	emaljerade, polerade, förnicklade eller förkopp- rade p. »	1 107	126	21 104	5 757	2: 40

Tabell 2 a Import (forts.)

Statistiskt nummer Numero de statistique	Varuslag Designation des marchandises	Kvantitet Quantité		Värde i mark Valeur en marcs		Tullsats Taxe de la douane Fmk
		1929	1928	1929	1928	
894	överdragna med andra metaller p. kg	699	588	15 630	16 701	2: 40
895	andra p. »	161 953	176 121	4 377 541	4 773 190	2: 40
896	mer än 1 kg men ej mer än 10 kg: obearbetade p. »	199 320	403 154	1 526 659	2 318 314	1: 20
	bearbetade:					
897	förgyllda eller försilvrade p. »	—	57	—	1 400	28: —
898	emaljerade, polerade, förnicklade eller förkopp- rade p. »	90	236	3 854	6 399	1: 80
899	överdragna med andra metaller p. »	613	767	12 052	8 817	1: 80
900	andra p. »	894 868	1 059 008	17 412 041	19 568 730	1: 80
901	mer än 10 kg men ej mer än 50 kg: obearbetade p. »	114 825	336 180	876 614	1 814 398	1: —
	bearbetade:					
902	överdragna p. »	2 709	20 957	57 298	138 669	*)
903	andra p. »	1 035 753	1 255 938	15 664 518	16 143 088	1: 40
904	mer än 50 kg: obearbetade p. »	247 318	299 549	1 990 246	2 003 454	*)
905	bearbetade p. »	3 112 739	3 312 625	35 567 681	36 427 216	*)
	<i>Bly och blylegeringar samt arbeten därav.</i>					
906	Bly, obearbetat, samt skrot p. kg	640 191	651 226	3 224 300	3 220 842	fritt F
	Blytillverkningar:					
907	plåt p. »	318 657	304 151	1 717 270	1 597 291	—: 06
908	rör och rördelar p. »	274 648	319 808	1 640 282	1 742 533	—: 06
909	linor, stänger, tråd; ävensom blyull p. »	91 312	42 936	510 536	246 454	—: 06
910	hagel, kulor och plomber »	8 541	51 223	92 197	358 815	—: 45
	andra, ej särskilt nämnda:					
911	förgyllda eller försilvrade p. »	295	31	21 565	4 543	50: —
912	fernissade, förnicklade eller försedda med annan, ej särskilt nämnd ytbetäckning. p. »	25 045	28 033	923 890	1 046 318	2: —
913	andra p. »	22 049	42 108	353 068	511 507	1: 20
	<i>Koppar och andra, ej förut nämnda metaller och legeringar därav samt arbeten av dessa.</i>					
	Obearbetade samt skrot:					
914	aluminium p. kg	26 217	13 833	484 212	317 969	fritt
915	koppar p. »	88 159	77 093	1 404 299	1 070 017	fri F
916	mässing p. »	3 951	2 984	36 964	24 055	»
917	nickel p. »	16 100	14 481	405 362	190 888	»
918	tenn, även i stänger p. »	237 890	242 642	9 618 058	10 922 457	fritt
919	zink p. »	170 384	162 378	978 346	1 134 393	fri F
920	vitmetallkompositioner p. »	61 247	60 167	1 153 965	1 460 225	fria
921	andra slag p. »	117 388	105 433	1 345 560	1 484 722	»
922	Anoder p. »	22 738	3 530	614 586	104 066	»
923	Lödtenn p. »	17 073	21 233	634 817	780 112	fritt
	Plåt:					
924	aluminium- p. »	109 385	118 576	2 703 608	3 008 547	—: 50
925	koppar- p. »	698 456	627 466	13 014 344	10 575 685	—: 30
926	mässings- p. »	165 364	176 240	2 961 660	2 934 476	—: 30
927	zink- p. »	311 219	299 504	2 368 678	2 245 741	—: 30
928	annan p. »	23 245	16 441	552 919	413 848	—: 30
	Stänger:					
929	aluminium- p. »	5 880	20 282	155 992	529 887	—: 50
930	koppar- p. »	1 626 141	1 353 636	26 919 089	17 981 460	—: 30
931	mässings- p. »	276 368	281 729	4 490 641	3 959 445	—: 30
932	andra p. »	7 017	3 786	153 151	110 352	—: 30
	Rör:					
933	koppar- p. »	331 565	365 695	7 332 378	7 388 887	—: 45
934	mässings- p. »	110 430	132 517	2 659 563	3 026 030	—: 45
935	andra p. »	3 642	3 225	127 413	108 064	*)

Statistiskt nummer Numero de statistique	Varuslag <i>Désignation des marchandises</i>	Kvantitet <i>Quantité</i>		Värde i mark. <i>Valeur en marcs</i>		Tullsats <i>Taxe de la douane</i> Fmk
		1929	1928	1929	1928	
		936	Tråd: förgylld eller försilvrad p. kg	436	886	
	annan: koppar- och mässings-, i största dimension av tvärsektion:					
937	mindre än 0.5 mm p. »	1 345	1 733	71 653	49 393	1: 40
938	minst 0.5 mm men mindre än 5 mm p. »	345 402	643 743	6 030 463	9 470 845	—: 60
	annan, i största dimension av tvärsektion:					
939	mindre än 0.5 mm p. »	1 245	845	48 735	24 635	*)
940	minst 0.5 mm men mindre än 5 mm p. »	78 044	5 599	1 311 322	140 753	*)
941	Kablar eller linor, icke isolerade p. »	30 258	37 307	699 116	862 800	*)
942	Duk p. »	170 719	160 509	12 253 958	11 186 414	*)
943	Skrivar, spik, stift, bultar, nitar, muttrar och mutter- brickor p. »	76 480	97 667	2 395 348	2 789 471	*)
	Kokkärl:					
944	aluminium- p. »	9 308	12 615	471 672	664 719	5: —
945	koppar- p. »	9 579	21 463	455 168	995 603	*)
946	andra p. »	1 076	87	52 908	6 324	*)
947	Möbel-, fönster- och dörrbeslag p. »	933	344	56 410	24 435	*)
	Tillverkningar, ej särskilt nämnda:					
948	förgyllda, försilvrade eller pläterade med ädla me- taller p. »	5 721	7 725	1 637 325	2 095 284	*)
949	etsade, förnicklade eller lackerade p. »	301 064	401 024	20 913 520	26 931 553	*)
950	andra p. »	922 622	1 115 454	45 514 122	50 548 877	*)
	<i>Ädla metaller och arbeten därav.</i>					
	Guld:					
951	oarbetat och skrot p. kg	4.07	4.32	95 577	116 771	fritt
952	tråd och plåt p. »	8.23	7.81	186 765	207 555	100: —
953	arbeten, andra p. »	144.95	154.95	4 423 185	4 152 049	1000: — F
	Silver:					
954	oarbetat och skrot p. »	12 080.95	12 366.69	9 163 027	9 721 405	fritt
	stänger och tråd:					
955	ofasonerade, ävensom plåt p. »	517.18	277.39	368 787	231 060	20: —
956	fasonerade, förgyllda eller pläterade med guld. . p. »	0.18	—	200	—	49: — F
957	arbeten, andra p. »	4 350.34	4 267.71	7 339 408	7 355 121	400: — F
	Platina:					
958	oarbetat samt tråd och plåt p. »	1.08	0.77	66 022	64 982	fri
959	arbeten till tekniskt och vetenskapligt bruk . . . p. »	1.01	0.60	148 245	35 980	fria
960	arbeten, andra p. »	0.46	2.73	159 660	1 766 600	1000: — F
	<i>Arbeten av diverse metaller.</i>					
961	Typer, stilar, matriser m. m. p. kg	61 519	62 704	3 758 029	3 754 089	—: 60
962	Bladguld, bladsilver och glansguld samt andra liknande preparater av guld p. »	643	596	947 297	920 387	35: —
963	Bly- och tennfolier, stanniol samt buteljkapslar »	28 455	31 424	1 475 058	1 543 484	*)
964	Hyskor och hakar, väst- och byxspännen, snallar samt fingerborgar och syringar p. »	42 905	49 162	1 542 958	1 534 158	8: —
965	Tryckknäppen »	12 299	12 736	686 608	688 935	15: —
	XIX. Maskiner och apparater.	—	—	557 813 544	601 534 861	—
	<i>Lantbruksmaskiner och -apparater.</i>					
966	Ång- och motorplogar kg	57 499	110 129	645 016	1 026 088	—: 50 F
967	Dikningsplogar och -maskiner »	8 354	4 563	49 349	32 229	—: 50 F
968	Plogar, andra »	90 917	129 933	696 441	994 212	—: 50 F
969	Ålvluokrare »	28	122	9 800	1 390	—: 50
970	Ring- och cambridgevältar »	284	904	1 850	3 300	—: 40
971	Vältar, andra »	350	8 313	1 790	39 273	—: 40
972	Fjäderharvar och kultivatorer »	162 741	157 120	878 212	814 426	—: 50

Tabell 2 a Import (forts.)

Statistiskt nummer N ^o de statistique	Varuslag Designation des marchandises	Kvantitet Quantité		Värde i mark Valeur en marcs		Tullsats Taxe de la douane Fmk
		1929	1928	1929	1928	
973	Harvar, andra kg	72 714	205 658	438 801	1 373 802	—: 50
974	Mullskrapor och torrvivare »	—	—	—	—	—: 40
975	Gödselspridare »	152 375	152 349	1 167 831	1 266 973	—: 50
976	Såningsmaskiner »	325 645	372 747	2 813 697	3 710 128	—: 60
977	Hästhackor »	47 797	67 034	555 442	427 936	—: 50
978	Slättermaskiner »	2 574 222	2 097 738	18 627 069	15 952 943	—: 60
979	Hästräfsor och hövändare »	1 008 545	825 835	6 384 413	5 381 901	—: 50
980	Stackningsmaskiner »	240	—	7 140	—	—: 50
981	Höprässar »	8 220	1 331	22 850	11 302	—: 50
982	Bindare (självbindande skördemaskiner) »	17 934	612	120 279	7 012	—: 60
983	Skördeapparater, andra »	136 712	100 251	1 029 869	706 015	—: 60
984	Knivskärpningsmaskiner för skörde- och slättermaskiner »	3 525	291	76 600	5 228	—: 60
985	Skördemaskiner, ej särskilt nämnda »	101 913	170 492	774 819	1 321 208	—: 50
986	Tröskverk, för maskinkraft »	77 711	62 376	862 149	680 020	—: 50 F
987	Händtröskverk samt gröpkvarnar »	1 292	15 553	16 080	146 735	—: 50 F
988	Halmprässar, halmelevatorer och andra transportörer »	2 721	2 735	33 654	36 245	—: 50
989	Säd-, frörenings- och -sorteringsmaskiner »	8 716	8 240	144 452	118 033	—: 50 F
990	Sädforkningsmaskiner »	3 052	—	33 850	—	—: 40
991	Torkningsmaskiner, andra »	1 286	14 885	15 700	215 100	—: 40
992	Potatisupptagnings- och potatissättningsmaskiner »	215 330	220 257	1 584 603	1 603 473	—: 60
993	Potatisrivningsmaskiner, skärmaskiner för rotfrukter, kak- och andra krossare samt gröpkvarnar »	14 409	5 566	152 597	72 440	—: 50
994	Kvarnar, ej särskilt nämnda »	29 498	39 601	344 292	437 693	—: 50
995	Maskiner för beredning av halmkraftfoder »	—	—	—	—	—: 50
996	Hackelsemaskiner »	27 849	47 039	332 494	332 650	—: 50
997	Hästvandringar »	—	—	—	—	—: 50
998	Stubbrytare »	—	—	—	—	—: 50
999	Gräsklippningsmaskiner »	7 085	5 231	134 300	95 317	—: 60
1000	Trädgårdsmaskiner, ej särskilt nämnda »	9 057	196	182 069	7 590	—: 50
1001	Lantbruksmaskiner och -apparater, andra »	163 351	70 652	2 173 077	1 970 659	—: 50 F
<i>Mejerimaskiner och -apparater.</i>						
1002	Mjolk- och gräddbehållare kg	7 571	8 675	164 802	223 848	1: 40
1003	Mjolk-, ost- och smörprovsningsapparater »	1 769	4 798	104 166	133 625	1: 40
1004	Separatorer »	137 654	202 499	6 025 264	9 277 771	*)
1005	Radiatorer och mjölkrensningmaskiner »	26	2 038	1 200	43 647	1: 40
1006	Kärnor, smörälnings-, blandnings- och -formmaskiner »	135 176	91 135	2 316 238	2 387 005	1: 40
1007	Kylapparater »	17 135	13 372	813 156	357 325	1: 40 F
1008	Pastöriserings- och steriliseringsapparater samt regenera- tivapparater »	20 939	8 908	858 358	251 710	1: 40 F
1009	Ostberedningsmaskiner »	5 503	2 315	69 950	118 718	1: 40
1010	Flasktvättnings- och påfyllningsmaskiner »	37	—	2 425	—	1: 40
1011	Mejerimaskiner och apparater, andra »	100 914	113 514	2 652 596	2 845 786	1: 40
<i>Elektriska maskiner, apparater och tillbehör.</i>						
Elektriska maskiner:						
vägande per stycke högst 500 kg:						
1012	generatorer och motorer kg	770 775	845 955	29 913 475	32 218 504	6: — F
1013	transformatorer, omformare m. fl. dylika »	109 642	138 976	4 397 869	5 488 604	6: — F
vägande per stycke mer än 500 kg men ej mer än 1 500 kg:						
1014	generatorer och motorer »	267 811	220 221	6 503 644	4 673 520	2: 40 F
1015	transformatorer, omformare m. fl. dylika »	99 117	86 615	2 047 519	1 756 721	2: 40
vägande per stycke mer än 1 500 kg:						
1016	generatorer och motorer »	478 221	862 520	10 879 045	20 674 195	*) F
1017	transformatorer, omformare m. fl. dylika »	258 806	266 575	4 934 653	4 457 857	*)
1018	Elektriska kokapparater p.	32 375	39 017	1 750 561	1 781 948	4: —
1019	Elektriska strykjärn p.	34 348	27 443	885 683	627 359	4: —
1020	Elektriska hårdgnar, kaminer samt spisar och kök p.	18 307	13 584	871 323	641 508	4: —
1021	Akkumulatörer samt delar därtill »	426 711	837 250	7 603 523	14 004 325	—: 45
1022	Galvaniska element »	749 519	645 173	16 135 112	13 348 382	2: 50

Statistiskt nummer Numero de statistique	Varuslag Designation des marchandises *	Kvantitet Quantité		Värde i mark Valeur en marcs		Tullsats Taxe de la douane Fmk
		1929	1928	1929	1928	
		1023	Kol för elektrotekniskt ändamål: vägande per stycke netto minst 3 kg p. kg	300 517	284 906	
1024	kolborstar, även i förening med annat material . p. »	5 084	4 305	648 057	529 687	3: —
1025	andra p. »	10 595	9 230	305 470	250 740	1: 20
1026	Isolerade elektriska ledningar, såsom kablar, linor och snören: försedda med mantel av bly eller annan metall . . . p. »	2 241 100	3 479 925	25 740 720	30 907 220	—: 80
1027	dynamotråd p. »	52 786	34 938	1 328 148	1 065 669	2: —
1028	andra p. »	110 672	129 136	3 315 559	3 539 118	4: —
1029	Isoleringsrör p. »	574 878	599 474	3 876 539	3 804 831	2: 50
1030	Rörvinklar, avgreningsdosor och andra dylika rördelar p. »	44 072	55 150	592 748	916 468	2: 50
1031	Säkerhetsapparater, monterade på porlinsisolatorer, på- drags-, reglerings- och andra motstånd; kontroller och andra elektriska regulatorer samt elektriska apparat- och instrumenttavlor, monterade p. »	187 376	192 891	7 411 528	6 276 427	4: —
1032	Oljeströmsställare, ställbara för hand p. »	89 236	101 216	2 257 195	2 497 710	2: 40
1033	Säkerhetsapparater, ej särskilt nämnda, såsom säkerhets- proppar, smältstycken, smältpatroner och överspän- ningsapparater, ävensom glödlampsinfattningar och strömsställare, ej särskilt nämnda p. »	667 624	656 635	22 074 990	19 784 503	4: —
1034	Båglampor och delar därtill, ej särskilt nämnda, ävensom strålkastare p. »	3 546	5 503	476 131	526 480	4: —
1035	Glödlampor p. »	139 433	142 444	20 427 307	20 012 430	6: — F
1036	Telefonapparater, telefonväxelbord, telefonväxlar samt delar därtill, ej särskilt nämnda p. »	105 074	160 987	10 675 009	13 203 792	10: — F
1037	Telegrafapparater och delar därtill, ej särskilt nämnda p. »	381	254	173 534	120 228	10: —
1038	Elektriska mätare och delar därtill p. »	98 608	105 176	6 564 408	6 648 861	5: —
1039	Elektrotekniska specialapparater, ej särskilt nämnda p. »	250 107	342 093	38 162 431	47 268 908	12: — F
<i>Maskiner och apparater, andra slag.</i>						
1040	Ångpannor för kraftanläggningar, smältugnar samt vat- ten- och andra cisterner för maskinella anläggning- ar, ej särskilt nämnda, vägande per stycke netto: högst 5 000 kg kg	297 844	284 034	4 784 714	3 780 822	1: 20 F
1041	mer än 5 000 kg »	754 702	423 046	6 465 507	4 499 449	*) F
1042	Cellulosakokare, vägande per stycke netto: högst 5 000 kg »	13 437	30 864	240 480	397 400	1: 20
1043	mer än 5 000 kg »	73 194	79 133	790 420	867 800	*)
1044	Ångpannedelar, såsom gavlar, mantlar, eldrör m. m. . . »	1 257 156	635 583	5 335 429	3 146 513	—: 40 F
1045	Ånglokomobiler, vägande per stycke netto: högst 4 000 kg »	29 425	—	160 000	—	1: 40 F
1046	mer än 4 000 kg »	61 382	134 152	883 000	1 019 973	*) F
1047	Ånglokomotiv, vägande per stycke netto: högst 4 000 kg »	21 230	7 848	558 530	263 100	1: 40
1048	mer än 4 000 kg »	87 141	1 378 600	1 290 531	12 522 131	*)
1049	Ång- och oljetrakter, vägande per stycke netto: högst 4 000 kg »	431 717	435 081	7 035 932	7 634 692	—: 30
1050	mer än 4 000 kg »	8 000	5 858	89 100	98 210	*)
1051	Ångvältar, vägande per stycke netto: högst 4 000 kg »	204	2 387	20 100	50 000	1: 40
1052	mer än 4 000 kg »	37 167	54 179	622 000	678 855	*)
1053	Ångmaskiner och ångturbiner, vägande per stycke netto: högst 500 kg »	53 903	5 431	1 165 530	173 640	2: 50
1054	mer än 500 kg men ej mer än 2 500 kg »	25 452	42 750	586 786	1 384 523	1: 60
1055	» » 2 500 kg »	91 301	244 226	2 652 842	6 375 216	*)
1056	Vattenturbiner, vägande per stycke netto: högst 500 kg »	—	12	—	525	2: 50
1057	mer än 500 kg men ej mer än 2 500 kg »	—	1 534	—	28 000	1: 60
1058	» » 2 500 kg »	17 145	20 235	344 073	255 500	*)

Statistiskt nummer Nombro de statistique	Varuslag Designation des marchandises	Kvantitet Quantité		Värde i mark Valeur en marcs		Tullsat Taxe de la douane Fmk
		1929	1928	1929	1928	
		1059	Naftamotorer, vägande per stycke netto: högst 500 kg	21 163	14 740	
1060	mer än 500 kg men ej mer än 2 500 kg	20 808	23 689	527 664	751 980	1: 60 F
1061	» » 2 500 kg	51 382	20 396	1 679 550	419 500	*)
1062	Bensin- och petroleummotorer, vägande per stycke netto: högst 500 kg	135 464	146 940	9 672 786	9 941 928	2: 50 F
1063	mer än 500 kg men ej mer än 2 500 kg	13 901	27 618	636 294	1 817 805	1: 60 F
1064	» » 2 500 kg	26 220	42 868	1 864 100	909 408	*)
1065	Gas- och andra förbrännings- och explosions- samt varm- luftsmotorer, vägande per stycke netto: högst 500 kg	12 021	6 708	471 044	407 460	2: 50 F
1066	mer än 500 kg men ej mer än 2 500 kg	10 073	3 724	300 900	193 100	1: 60 F
1067	» » 2 500 kg	33 561	2 974	1 362 750	88 000	*)
1068	Luftkompressorer och kylmaskiner, vägande per stycke netto: högst 500 kg	41 622	26 548	1 256 391	871 277	2: 50 F
1069	mer än 500 kg men ej mer än 2 500 kg	50 090	53 266	1 551 383	1 504 673	1: 60 F
1070	» » 2 500 kg	69 636	36 599	862 235	685 600	*)
1071	Maskinpumpar, vägande per stycke netto: högst 500 kg	139 330	147 589	4 277 480	4 368 145	2: 50 F
1072	mer än 500 kg men ej mer än 2 500 kg	130 045	116 898	2 518 564	2 393 158	1: 60 F
1073	» » 2 500 kg	83 371	23 407	1 459 139	484 696	*)
1074	Brandsprutor	1 400	3 531	82 610	193 800	*) F
1075	Maskiner för bearbetningar av metaller, vägande per stycke netto: högst 100 kg: svarvar	2 523	1 295	118 930	78 909	1: 50
1076	bormaskiner	9 953	21 303	221 897	363 199	1: 50
1077	prässar	731	686	25 119	11 998	1: 50
1078	hyvelmaskiner	—	476	—	9 755	1: 50
1079	fräsmaskiner	11 633	705	254 002	15 110	1: 50
1080	andra	43 164	29 535	834 486	757 278	1: 50
1081	mer än 100 kg men ej mer än 500 kg: svarvar	12 875	27 386	348 235	582 232	—: 90
1082	bormaskiner	20 291	30 746	334 877	456 259	—: 90
1083	prässar	4 691	4 801	101 935	82 900	—: 90
1084	hyvelmaskiner	—	4 392	—	63 750	—: 90
1085	fräsmaskiner	3 919	3 916	114 631	102 820	—: 90
1086	andra	53 597	95 155	1 179 022	1 978 666	—: 90 F
1087	mer än 500 kg: svarvar	179 645	215 661	3 447 186	3 855 694	*)
1088	bormaskiner	46 743	77 857	760 925	1 470 123	*)
1089	prässar	55 589	105 762	415 730	833 057	*)
1090	hyvelmaskiner	59 133	65 014	637 590	795 843	*)
1091	fräsmaskiner	41 323	54 638	1 001 350	1 401 756	*)
1092	andra	276 369	385 571	4 146 295	5 138 729	*) F
1093	Träbearbetningsmaskiner, vägande per stycke netto: högst 500 kg: sågmaskiner	31 426	53 543	677 545	1 066 033	2: —
1094	hyvelmaskiner	15 137	37 653	248 495	611 295	2: —
1095	fräsmaskiner	11 829	15 801	383 136	266 211	2: —
1096	andra	25 716	75 265	584 689	1 713 438	2: —
1097	mer än 500 kg: sågmaskiner	163 372	251 383	2 554 336	3 887 203	*)
1098	hyvelmaskiner	69 623	172 734	1 161 302	3 011 806	*)
1099	fräsmaskiner	22 632	16 135	593 780	368 150	*)
1100	andra	264 753	391 873	4 254 872	5 763 233	*)
1101	Ventilationsmaskiner, såsom ventilatorer, fläktar, blås- maskiner m. m., vägande per stycke netto: högst 100 kg	9 960	13 668	298 806	390 332	1: 80
1102	mer än 100 kg men ej mer än 500 kg	58 675	55 735	998 263	1 048 146	1: 20
1103	mer än 500 kg	82 620	46 331	1 267 122	820 098	*)
1104	Fältässjor	250	—	2 800	—	*)

Tabell 2 a Import (forts.)

Statsskäts nummer Numero de statistique	Varuslag Designation des marchandises	Kvantitet Quantité		Värde i mark Valeur en marcs		Tullsat Taxe de la douane Fmk
		1920	1928	1920	1928	
	Pappersindustrimaskiner, vägande per stycke netto:					
1105	högst 100 kg	111	—	10 573	—	2: —
1106	mer än 100 kg men ej mer än 500 kg	1 797	2 266	36 140	100 936	1: 50
1107	» » 500 kg	2 394 594	733 785	30 054 784	10 396 045	*)
1108	Textilmaskiner samt stickmaskiner	689 176	1 757 648	18 158 276	40 544 263	—: 75
1109	Skomakeri- och skrädderimaskiner samt symaskiner ..	1 235 331	1 478 008	38 989 481	45 693 428	—: 90
1110	Tryckerimaskiner	405 728	289 835	14 907 575	12 092 667	—: 75
1111	Gas- och vattenmätare samt delar därtill	78 847	75 907	5 717 618	4 766 887	2: 50
1112	Manometrar och vacuummetrar samt delar därtill p.	8 787	6 989	940 880	970 630	5: —
1113	Maskiner och apparater, andra	3 942 670	3 883 730	74 649 479	68 498 747	*) F
	XX. Transportmedel.	—	—	328 559 873	473 578 948	—
	Fartyg och båtar:					
	med en nettodräktighet av mindre än 19 reg.-ton:					
1114	ångbåtar	1	3	31 988	299 693	8 % av v:t
1115	motorbåtar	8	12	134 934	476 277	»
1116	segelbåtar	9	4	309 376	58 474	»
1117	andra	36	39	119 866	334 007	»
	med en nettodräktighet av minst 19 reg.-ton, men med en bruttodräktighet av högst 400 reg.-ton:					
	ångfartyg:					
1118	av stål	2 257	3 688	212 515	822 590	»
1119	andra	— —	2 258	—	620 890	»
	motorfartyg:					
1120	av stål	1 399	— —	246 503	—	»
1121	andra	1 128	3 480	58 603	330 615	»
1122	segelfartyg	4 242	12 1 935	287 593	1 190 932	»
1123	pråmar	4 173	5 792	1 048 578	563 200	»
	med en bruttodräktighet av mer än 400 reg.-ton men högst 1 000 reg.-ton:					
	ångfartyg:					
1124	av stål	1 640	— —	400 000	—	6 % av v:t
1125	andra	— —	— —	—	—	»
1126	motorfartyg	2 1 081	2 910	1 082 800	1 223 925	»
1127	segelfartyg	— —	4 3 128	—	1 182 037	»
1128	pråmar	— —	4 2 574	—	1 389 690	»
	med en bruttodräktighet av mer än 1 000 reg.-ton:					
1129	ångfartyg	7 23 273	11 23 504	54 295 085	33 359 493	*)
1130	motorfartyg	1 1 223	1 1 333	11 574 316	1 551 600	*)
1131	segelfartyg	2 5 361	— —	1 930 550	—	fria
	Järnvägsvagnar:					
1132	passagerar-	—	4	—	1 800 000	10% av v:t
1133	gods-	—	37	—	1 575 827	»

Tabell 2 a Import (forts.)

Statistiskt nummer Numero de statistique	Varuslag Designation des marchandises	Kvantitet Quantité		Värde i mark Valeur en mars		Tullsats Taux de la douane Fmk
		1929	1928	1929	1928	
		1134	Spårvägsagnar: motorvagnar	12	10	
1135	övriga	11	14	1 721 070	2 700 281)
1136	Automobiler: person-	3 057	6 631	102 369 750	240 121 517)32% » F
1137	varu-	180	70	4 446 008	2 849 198)10% »
1138	Luftfartyg och flygmaskiner	3	2	962 328	1 600 000)
1139	Velocipeder: motor-	966	843	7 625 712	6 344 759)5 % avv:t
1140	andra	14 443	15 514	13 278 724	14 309 859	75: —
1141	Barnvagnar	6 084	6 274	1 603 008	1 437 213	*)
1142	Slädar	1	3	150	4 200	10% avv:t
1143	Åkdon och transportmedel, ej särskilt nämnda: person-	176	237	498 100	695 777	*)
1144	varu-	1 916	1 902	4 219 579	3 666 532	*)
1145	Underredet till åkdon och transportmedel samt med gummiringar försedda hjul	4 569 935	5 667 197	115 819 224	150 095 390	*) F
XXI. Musikinstrument, instrument och ur.		—		107 183 880		—
<i>Musikinstrument.</i>						
1146	Pianinon och tafflar	457	1 166	4 344 353	10 879 166	2500: —
1147	Flyglar	42	67	949 450	1 487 590	4000: —
1148	Orkestrion	—	—	—	—	2500: —
1149	Piporglar	15 213	7 666	291 805	500 860	3: —
1150	Tungorglar (harmonier)	195	310	608 065	989 522	600: —
1151	Spelapparater	—	668	—	41 500)4000: —
1152	Horninstrument	135	114	56 165	37 703	49: — F
1153	Fonografer, gramfonor och andra, ej särskilt nämnda instrument för återgivande av musik m. m. samt delar därtill	636 733	40 634	47 256 128	4 943 551	120: — F
1154	Musikinstrument, andra	26 819	34 285	5 105 606	6 225 942	49: — F
1155	Delar och tillbehör till musikinstrument, ej särskilt nämnda p. »	13 877	11 208	1 450 851	1 509 988	*) F
<i>Instrument.</i>						
Optiska instrument samt delar därtill: fotografikameror, vägande per stycke netto:						
1156	högst 5 kg	7 576	9 590	3 067 896	3 689 186	100: —
1157	mer än 5 kg	1 128	266	304 323	104 899	*)
1158	andra	15 142	19 173	4 060 872	4 915 426	16: —
1159	Barometrar, termometrar och hygrometrar	10 703	10 799	1 925 123	1 868 204	8: —
Vågar:						
1160	analys- och apoteksvågar samt vikter därtill	1 832	1 405	293 941	260 308	8: —
1161	taffel-	40 744	51 400	1 316 390	1 226 881	2: 50
decimalvågar, av trä och järn, vägande per stycke netto:						
1162	högst 50 kg	13 330	15 318	199 126	178 885	2: —
1163	mer än 50 kg	32 769	39 270	569 780	600 940	*)
1164	gods- och personvågar, samt decimalvågar och våg- balanser av järn	138 488	94 132	1 691 835	1 376 734	*)
1165	andra	39 777	38 017	1 922 592	1 793 479	2: 50
1166	Instrument, andra	43 676	62 395	6 761 899	7 333 414	8: —
<i>Ur.</i>						
Fickur:						
1167	med boett av guld eller platina	6 193	8 180	5 152 453	6 250 279	150: —
1168	med boett av silver	44 983	63 754	10 194 908	12 740 332	*)
1169	andra	43 266	58 441	4 187 354	6 193 323	*)
Fickurboetter, lösa:						
1170	av guld eller platina	10	3	5 300	560	150: —
1171	av silver	172	7	10 800	3 050	*)
1172	andra	10	27	760	3 437	*)

1) Minst 8: — per kg. — 2) Tullen minst 2: 50 per kg. — 3) Luftfartyg och flygmaskiner, avsedda för persontrafik och posttransport, äro tullfria. — 4) Tullen minst 300: — per st. — 5) Tull per st.

Statistiskt nummer N ^o et de statistique	Varuslag <i>Désignation des marchandises</i>	Kvantitet <i>Quantité</i>		Värde i mark <i>Valeur en mars</i>		Tollsats <i>Taxe de la douane</i> Fmk
		1929	1928	1929	1928	
1173	Torn- och perrongur st.	4	6	34 800	70 500	320:—
1174	Väggur med bottnar av trä »	625	2 963	59 654	123 633	6:—
	Ur, andra:					
1175	tullbehandlade styckeveis »	21 961	40 424	1 667 290	2 629 341	*) F
1176	tullbehandlade efter vikt { st.	10 735	14 590	2 596 545	3 463 804	*) F
		52 082	77 683			
1177	Urverk, lösa och oinfattade, samt delar därtill, ej särskilt nämnda p. kg	13 264	22 800	1 097 816	1 702 286	15:—
XXII. Sten- och jordarter samt arbeten därav.				378 147 944	420 665 041	
<i>Sten- och jordarter.</i>						
1178	Asbest, asbestmjöl och glimmer kg	355 460	201 755	848 189	619 365	fria
1179	Flusspat, bauxit och kryolit »	166 482	136 914	150 625	143 589	»
1180	Kiselgur »	720 215	769 028	668 570	701 506	fri
1181	Kvarts och kvartssand »	5 627 199	5 640 787	1 016 298	1 041 277	fria
1182	Kalksten och kalkspat »	22 448 888	12 792 321	2 358 441	1 658 662	»
	Kalk:					
1183	osläckt »	141 460	10 473 889	81 894	3 340 541	1) —: 45 F
1184	släckt »	28 224	5 651	29 743	12 301	1) —: 30 F
1185	Gipssten »	12 165 787	15 121 162	1 428 522	1 845 688	fri
1186	Gips, bränd eller malen »	12 740 029	23 637 042	4 576 375	8 273 159	» F
1187	Magnesit och witherit »	868 556	790 324	1 292 985	1 213 922	fria
1188	Fältspat »	272 633	321 706	152 937	114 812	fri
1189	Tungspat »	416 644	463 187	401 646	428 423	»
1190	Brunsten »	104 619	83 423	283 350	239 469	»
	Lera:					
1191	kaolin »	10 934 870	15 574 209	5 723 474	6 320 044	»
1192	annan eldfast »	4 436 869	5 580 893	1 624 072	2 044 597	»
1193	annan »	1 949 320	2 125 476	940 270	1 173 216	»
1194	Chamott- och annat murbruk »	330 538	413 104	392 500	448 207	fritt
1195	Sand »	5 372 694	6 589 080	664 663	851 840	fri
1196	Slagg och annat mineraliskt avfall, järnoxidhydrat och aska »	777 156	1 016 249	308 107	260 568	fria
1197	Spetsglans »	5 091	11 115	31 484	79 083	fri
	Malm:					
1198	järn- »	270 123	418 360	105 035	195 594	» F
1199	annan »	10 311	—	18 250	—	» F
1200	Talk »	510 461	1 000 276	506 454	952 595	»
1201	Granit »	—	1 857	—	1 200	»
1202	Marmor »	79 615	324 469	56 645	207 742	»
1203	Alabaster och andra finare stenarter »	—	18	—	300	fria
1204	Cement P. »	29 969 310	78 238 024	13 012 437	36 260 365	1) 3:— F
1205	Isoleringsmassa »	343 152	316 331	538 430	535 357	1) —: 80
1206	Pimsten p. »	62 424	84 499	169 028	132 337	*)
1207	Grafit p. »	80 491	90 398	285 802	210 823	*)
1208	Smärgel p. »	178 328	291 737	390 762	655 798	*)
1209	Trippel och andra mineraliska puts- och slipmedel . . . p. »	21 101	58 617	55 862	168 906	*)
	Stenkol:					
1210	smides- »	16 594 707	9 039 414	3 588 208	1 844 236	fritt
1211	andra »	955 699 428	929 985 283	183 783 421	162 431 315	»
1212	Antracitkol »	609 820	88 643	241 303	48 566	»
1213	Koks »	197 207 778	137 321 029	53 554 784	34 592 208	fri
1214	Brunkol, kolbriketter, retortkol samt brännmaterialier, ej särskilt nämnda »	20 637	17 804	25 965	20 534	» F
1215	Sten och jordarter, ej särskilt nämnda »	1 573 635	2 857 347	1 023 659	1 667 209	fria
	<i>Arbeten av sten- och jordarter, ej särskilt nämnda.</i>					
1216	Arbeten av asbest och glimmer kg	502 374	398 554	6 507 990	4 891 976	*)

1) Tull per 100 kg.

Tabell 2 a Import (forts.)

Statistiskt nummer Número de estadística	Varuslag Designation des marchandises	Kvantitet Quantité		Värde i mark Valeur en mars		Tullsats Taxe de la douane Fmk	
		1929	1928	1929	1928		
		Arbeten av marmor: plattor och skivor:					
1217	oslipade eller opolerade	kg	682 311	365 727	2 077 924	1 257 499	—: 50 F
1218	slipade eller polerade	»	30 941	5 513	288 124	36 532	4: — F
1219	andra	p. »	24	3	11 605	1 200	120: —
1220	Arbeten av alabaster och andra finare stenarter	p. »	183	8	21 390	1 400	120: —
1221	Arbeten av bärnsten och gagat	p. »	0	—	1 500	—	100: —
Arbeten av gips:							
1222	formar för industriella ändamål, plattor och annat likartat byggnadsmaterial	»	147 147	187 955	164 274	215 367	—: 20
1223	andra	p. »	617	1 095	42 445	51 912	28: —
1224	Takskiffer	»	103	—	320	—	—: 10
Arbeten av sten, ej särskilt nämnda:							
1225	för kemiskt, metallurgiskt och annat tekniskt bruk ... andra:	»	510 743	985 783	812 108	1 598 431	fria
1226	opolerade eller oslipade	»	2 740	11 837	29 922	94 164	—: 60
1227	polerade eller slipade	»	19 504	12 147	597 611	435 658	*)
Defibrör-, kollerängs- och kvarnstenar:							
1228	naturliga	»	254 056	200 102	1 057 148	692 180	*)
1229	konstgjorda	»	65 169	119 508	193 988	436 790	*)
Bryn-, poler- och slipstenar:							
1230	naturliga	»	1 015 971	361 436	3 101 873	589 098	*)
1231	konstgjorda: av hårt slipmaterial	»	98 085	93 515	2 810 449	2 818 589	*)
1232	andra	»	1 917 886	2 348 198	4 314 231	5 341 093	*)
1233	Litografisk sten	»	26 952	17 515	156 196	123 497	—: 05
Arbeten av cement:							
1234	rör	»	16	195	1 000	320	—: 05
1235	kärl och byggnadsmaterial	»	3 295	23 035	7 965	4 353	—: 05
1236	plattor, även cementmosaik	»	131 320	21 505	173 509	72 981	—: 12
1237	andra	»	4 157	20 815	12 630	23 310	—: 05
1238	Arbeten av isoleringsmassa	»	92 847	37 317	597 594	335 953	—: 12
1239	Arbeten, ej särskilt nämnda	p. »	25	4	2 601	1 000	*)
<i>Ler-, fajans- och porslinsarbeten.</i>							
Tegel:							
oglaserade:							
1240	mur	kg	28 410 031	267 680 174	4 768 675	48 341 576	*) —: 30 F
1241	kalksand	»	—	3 839 380	—	721 528	*) —: 30 F
1242	tak	»	666 069	145 028	475 598	79 366	*) 2: — F
1243	eldfasta	»	26 677 516	38 611 012	17 076 447	23 623 554	*) 2: — F
1244	andra	»	2 658 227	2 481 293	2 351 445	1 554 541	*) 2: — F
glaserade:							
1245	tak	»	32 626	47 796	47 640	40 200	*) 8: —
1246	andra	»	214 775	293 186	348 973	427 546	*) 8: —
Kakel och kakelugnsornament:							
1247	vita eller enfärgade	»	6 482	2 643	43 020	7 975	2: —
1248	andra	»	240	642	5 915	6 890	3: 60
Golv- och väggplattor:							
1249	enfärgade och oglaserade	»	2 044 572	1 939 471	4 554 013	4 829 500	—: 75
1250	andra	»	401 123	366 148	1 906 049	1 712 088	1: 50
1251	Rör, ej särskilt nämnda, rördelar, brunnar och krubbor ..	»	737 034	379 505	739 378	342 881	—: 10
Byggnadsornament:							
1252	oglaserade	»	12	—	300	—	3: —
1253	glaserade	»	—	—	—	—	6: —
1254	Klosetter	»	107 731	170 283	1 320 583	1 977 865	2: —
1255	Tvättställ	»	136 392	199 115	1 723 902	2 680 397	2: —
1256	Badkar och diskådor	»	19 662	23 839	194 224	208 346	2: —
1257	Smältdeglar	»	47 631	55 061	359 107	356 272	—: 60
1258	Isolatorer och andra artiklar för isolering av elektriska ledninggar	»	177 677	158 399	2 504 070	3 440 028	*)

*) Tull per 100 kg.

Statistiskt nummer Núméro de statistique	Varuslag <i>Désignation des marchandises</i>	Kvantitet <i>Quantité</i>		Värde i mark <i>Valeur en marcs</i>		Tullsats <i>Taxe de la douane</i> Fmk
		1929	1928	1929	1928	
		1259	För tekniskt bruk avsedda lerarbeten, ej särskilt nämnda kg	71 441	48 312	
	Lyxföremål och prydnadsartiklar:					
1260	av porslin p. »	1 442	1 125	211 474	205 424	160: — F
1261	andra p. »	1 792	2 774	135 528	212 093	40: —
1262	Lerarbeten, ej särskilt nämnda »	5 237	5 490	100 842	113 087	*)
	Fajansarbeten, ej särskilt nämnda:					
1263	vita eller enfärgade »	26 545	32 932	354 666	361 110	3: —
1264	andra »	68 425	84 282	1 454 573	1 864 499	6: —
	Porslinsarbeten, ej särskilt nämnda:					
1265	vita eller enfärgade »	116 626	143 497	1 978 986	2 216 269	5: —
1266	andra »	64 276	89 721	2 742 717	3 478 972	20: —
	<i>Glas och glasarbeten.</i>					
1267	Glas-, glasyr- och emaljmassa, glaspulver, glasskärv och glasull kg	588 191	453 767	599 657	268 878	fria
	Fönster- och spegelglas: ofolierat:					
1268	utan slipning eller etsning P. »	2 575 587	3 653 819	5 717 850	7 617 360	*)
1269	andra P. »	711 268	743 578	6 489 202	7 274 756	3: 20
	folierat:					
1270	utan fasett- och kantslipning P. »	17 349	27 034	252 768	293 335	3: —
1271	andra P. »	37 150	38 751	1 064 626	1 206 240	16: — F
1272	Takpannor, tegel, krubbor och tråg »	5 331	5 504	32 150	33 380	—: 60
1273	Däcks-, trottoar- och trädglas samt annat i skivor gjutet råglas p. »	234 814	164 962	813 042	541 362	—: 80
1274	Katedral-, opalescent- och ornamentglas p. »	50 903	59 408	294 351	310 108	4: —
	Fönster- och dörrfyllningar av glas och spegelglas, fönster och andra arbeten med infattning av oädel metall:					
1275	oslipade p. »	316	453	9 907	29 892	20: —
1276	slipade p. »	16	68	880	17 165	40: —
1277	Glasmålningar, spoglar och andra, ej särskilt nämnda arbeten av fönster- och spegelglas p. »	5 701	6 939	668 822	708 227	*)
1278	Optiska glas, lösa och oinfattade »	1 347	1 960	647 851	775 707	2: 50
1279	Isolatorer »	119	80	11 350	2 479	2: —
1280	Fotografiska torrplåtar p. »	75 394	77 431	2 171 401	2 456 772	4: —
	Burkar och flaskor:					
	helt oslipade och utan målning, förgyllning eller annan dekoreringsän sådan, som åstadkommes genom gravyr i formen:					
1281	av mörkgrön eller brun massa »	110 323	130 963	394 246	408 580	—: 80
1282	övriga »	75 290	57 697	1 041 087	770 585	1: 50
1283	med slipade bottenar eller kanter eller med oslipade eller slipade droppar »	13 637	20 868	302 358	398 345	4: —
1284	andra »	11 912	18 139	593 292	732 430	8: —
	Glas- och emaljarbeten, ej särskilt nämnda:					
1285	etsade, förgyllda, försilvrade eller med annan dekoreringsän sådan, som åstadkommes genom gravyr i formen »	7 601	9 255	1 604 653	1 647 173	80: —
1286	andra »	241 609	259 825	6 134 406	6 193 840	2: —
	XXIII. Asfalt, tjäror, hartser, kautsehluk o. dyl. samt tillverkningar därav.			178 731 380	165 167 881	—
	<i>Asfalt, tjäror och tillverkningar därav.</i>					
1287	Asfalt, även asfaltsten, -kitt och -mastix kg	9 649 823	8 783 953	9 804 617	10 263 853	fria
1288	Goudron och andra blandningar av asfalt och mineralolja »	205 135	338 141	218 376	327 980	»
1289	Tillverkningar av asfalt, ej särskilt nämnda »	107 917	121 340	408 409	461 873	—: 12

Tabell 2 a Import (forts.)

Statistiskt nummer A N o m b r o d e s t a t i s t i s k e	Varuslag Designation des marchandises	Kvantitet Quantité		Värde i mark Valeur en marcs		Tullsat Taxe de la douane Fmk
		1929	1928	1929	1928	
		1290	Stenkolstjära och annan av fossila ämnen framställd tjära kg	1 999 039	2 352 992	
1291	Stenkolstjära med tillsättning av krita o. a. liknande ämnen, till bestrykning av tak eller dylikt	69 916	142 984	232 607	540 987	—: 50
1292	Stenkolsbeck	1 540 372	1 795 603	1 390 696	2 058 039	fritt
1293	Trätjära och tjärpärna	77 748	21 464	172 038	66 821	fria
1294	Trätjärolja	6 855	548	25 900	3 750	—: 60
1295	Trätjärbeck	42 028	58 388	69 914	62 742	fritt
1296	Bensol	110 962	63 371	445 871	309 190	—: 10
1297	Karbolsyra, kresol och kresosolja	1 281 817	1 382 196	2 207 519	1 799 460	—: 10
1298	Naftalin	91 052	73 349	269 382	230 590	—: 10
1299	Karbolineum	174 973	203 619	353 548	452 156	—: 10
1300	Andra destillationsprodukter ur stenkolstjära samt karbolbalk	10 699	9 151	113 299	109 635	—: 10
1301	Kautschukolja, hjorthornsolja (bentjära), dippelolja och andra genom torrdestillation framställda vegetabiliska eller animaliska tjäror eller oljor, ej särskilt nämnda	4 052	1 309	14 488	19 011	—: 50
<i>Hartser och lim.</i>						
1302	Kåda och andra nativa balsamarter kg	5 972	2 434	74 865	72 463	fria
1303	Harts (kolofonium)	2 457 812	2 797 774	8 566 965	10 021 498	fritt
1304	Hartslim eller hartstväl	180 364	105 799	684 612	317 751	—: 30
1305	Schellack	24 336	26 735	901 947	1 101 918	—: 80
1306	Gummigutta och andra gummihartser	11 310	19 819	300 043	351 376	—: 80
1307	Kopal	21 823	22 623	270 603	295 990	—: 80
1308	Fossila hartser, andra	142	2 458	7 065	80 350	—: 80
1309	Gummi, nativt, ej särskilt nämnt	99 725	113 597	1 378 844	1 260 586	—: 80
1310	Snickarlim och andra fasta limarter, ej särskilt nämnda	692 993	630 032	5 273 443	4 902 610	—: 50 F
1311	Gelatin samt gelatinkapslar p.	30 759	28 958	1 731 904	1 726 191	4: —
1312	Albumin	1 275 767	980 951	11 416 371	8 178 268	fritt
1313	Kasein	849 056	476 652	8 076 075	4 567 316	»
1314	Äggula och -vita	93 253	94 113	2 489 258	2 463 063	3: 50
1315	Växtlim eller glutenlim	16 343	16 817	164 694	166 707	1: 50
1316	Dextrin, stärkelseklister och dextrin- eller stärkelsehaltiga appreturmedel	228 257	230 920	1 588 679	1 675 913	1: 50
1317	Vals-, autograf- och hektografmassa	18 912	19 224	526 345	474 128	—: 80
<i>Lim och gummi, flytande, ej särskilt nämnda, i kärl vägande brutto:</i>						
1318	mindre än 3 kg p.	8 327	6 875	361 294	270 959	3: —
1319	minst 3 kg	10 718	2 274	86 414	37 953	2: —
<i>Kautschuk och kautschuk tillverkningar.</i>						
Kautschuk, guttaperka och balata:						
1320	regenererat gummi, gummiavfall och gummisurrogat kg	73 754	91 400	1 050 606	1 361 171	fria
1321	oarbetat, andra slag	864 493	603 195	16 392 649	15 256 765	»
1322	upplöst eller i degform, även med tillblandning av andra ämnen	49 670	74 278	684 660	1 040 954	—: 50
1323	konstgjord mjuk kautschuk	7 601	12 341	79 436	126 242	—: 50
Arbeten av mjuk kautschuk, guttaperka och balata:						
packnings- och tätningsmaterial:						
1324	utan tillblandning av andra ämnen p.	105 466	99 913	4 104 042	4 053 451	2: —
1325	med tillblandning av andra ämnen p.	37 098	46 642	1 504 656	1 761 390	2: 50
1326	driv- och transportremmar p.	84 226	112 044	5 444 761	6 359 385	16: —
1327	slangar och rör p.	29 637	39 018	1 850 485	2 613 273	16: —
automobilringar:						
1328	med järnskenor p.	7 791	11 421	245 820	475 268	3: 60
1329	andra p.	650 304	649 335	45 038 226	39 434 780	24: —
1330	velociped- och motorvelocipeddelar p.	314 724	234 071	13 196 238	10 430 630	*)
1331	kautschukskodon p.	179 817	200 644	16 281 756	13 773 827	*)
1332	kirurgiska och sanitära artiklar p.	2 203	2 826	324 773	346 127	20: —
1333	andra arbeten p.	204 418	183 382	8 362 539	7 378 162	*)

Tabell 2 a Import (forts.)

Statistiskt nummer Numero de statistique	Varuslag Designation des marchandises	Kvantitet Quantité		Värde i mark Valeur en marcs		Tullsats Taxe de la douane Fmk
		1929	1928	1929	1928	
1334	Arbeten av hårdgummi (ebonit):					
1335	block och plattor p. kg	3 874	13 203	163 414	564 041	1: 20
	rör, strängar och stänger samt knivskaft och ämnen					
	därtill p. »	1 014	913	42 184	41 139	1: 80
1336	packningar p. »	153	277	27 318	41 232	1: 80
1337	kirurgiska artiklar p. »	315	395	43 663	50 190	20: —
1338	kammar p. »	7 923	9 175	1 167 379	1 550 621	20: —
1339	andra p. »	2 923	2 454	337 929	277 669	20: —
	XXIV. Oljor, fett och vax samt tillverkningar därav.			377 205 330	386 400 213	
1340	Nafta och andra nativa mineraloljor, råa kg	12 736 839	12 421 878	10 702 948	10 681 773	fria F
1341	Petroleum »	36 333 199	43 812 620	41 179 138	52 295 145	fria
1342	Petroleumbensin, gasolin, ligroin och putsoljor »	67 735 152	55 115 623	135 237 677	115 645 438	1: — F
1343	Vaselin »	409 510	339 286	1 728 227	1 395 480	—: 40 F
	Smörjoljor:					
1344	icke feta »	11 871 788	12 687 460	34 628 930	36 101 330	—: 30 F
1345	utgörande en blandning av fet olja och mineralolja, där mineraloljan är huvudbeständsdelen »	145 648	172 895	655 883	935 644	—: 40 F
1346	Maskin- och vagnsmörja samt smörjmedel, ej särskilt nämnda, i vilka fett eller olja ingår »	211 283	392 414	822 871	1 376 580	—: 40 F
1347	Paraffin »	884 374	809 936	3 726 903	3 197 279	fritt
1348	Jordvax och ceresin »	24 358	23 644	239 747	224 159	fria
1349	Hartsolja »	3 018	4 007	19 902	26 017	—: 30
1350	Oliv- eller bomolja p. »	108 796	97 488	1 602 132	1 636 587	*) F
1351	Hampolja p. »	—	—	—	—	*)
1352	Linolja, okokt p. »	2 175 088	2 951 493	13 550 240	18 076 042	*)
1353	Oljefernissa »	269 297	241 847	2 078 103	1 769 020	1: —
1354	Palmolja p. »	535 631	915 821	3 907 062	7 015 595	*)
1355	Palmkärnolja p. »	244 496	278 096	1 798 308	2 158 104	*)
1356	Kokosolja p. »	5 836 670	6 210 534	46 387 854	55 415 648	*)
1357	Rov- och rapolja p. »	20 890	22 727	186 604	212 607	*)
1358	Bomullsfröolja p. »	235 571	178 807	1 783 382	1 571 502	*)
1359	Jordnötsolja (arakisolja) p. »	1 620 958	1 362 559	13 701 294	12 233 691	*)
1360	Sesamolja p. »	5 832	15 107	64 097	175 281	*)
1361	Majsolja p. »	—	—	—	—	*)
1362	Sojaolja p. »	564 170	363 639	4 075 575	2 898 993	*)
1363	Ricinolja p. »	105 997	36 184	944 207	329 157	*)
1364	Vegetabiliska oljor, ej särskilt nämnda p. »	1 016 538	1 008 776	10 224 586	12 300 913	*)
1365	Späckolja (lardoil) p. »	22 624	7 816	165 688	49 426	*)
1366	Spermacetiolja och tran p. »	504 510	208 261	3 724 998	1 801 534	*)
1367	Feta oljor, andra, ej särskilt nämnda p. »	163 199	269 014	1 309 162	2 020 435	*)
1368	Talg, premier jus och presstalg »	561 792	932 349	4 563 344	7 770 856	—: 50
1369	Spermaceti p. »	834	7 197	15 749	73 633	*)
1370	Degras p. »	41 945	32 174	174 359	141 846	*)
1371	Djurfett, annat, ej särskilt nämnt p. »	1 375 786	760 425	10 653 528	6 235 019	*)
1372	Stearin »	291 107	433 142	2 922 477	3 736 752	—: 60
1373	Olein och andra oljesyror, ej särskilt nämnda »	323 741	487 596	2 494 154	4 184 234	—: 50
1374	Glycerin »	129 776	103 657	1 270 529	1 146 671	—: 80
	Vax:					
1375	insektvax (bivax) »	15 061	15 646	468 159	514 076	—: 80
1376	karnauba-, palm- och annat växtvax »	23 690	17 235	392 022	359 479	—: 40
1377	montanvax »	51 077	32 297	289 956	200 600	—: 40
1378	Oljelackfernissa, asfaltlack och zaponlack p. »	486 820	513 884	10 398 559	10 606 153	2: 75 F
1379	Alkoholfernissa p. »	14 181	18 491	433 705	629 884	6: —
1380	Kitt »	10 916	10 207	93 386	98 012	—: 60
	Ljus:					
1381	stearin- p. »	5 941	11 976	110 512	227 758	1: 50
1382	andra p. »	10 906	6 197	205 265	122 581	1: 50
	Tvål:					
1383	parfymrad, toalett- och medicinsk p. »	26 238	33 425	1 095 996	1 679 942	39: — F
1384	annan p. »	46 555	44 171	470 416	388 551	1: 50 F

Tabell 2 a Import (forts.)

Sachstatiskt nummer Numero de statistique	Varuslag Designation des marchandises	Kvantitet Quantité		Värde i mark Valeur en marcs		Tullsat Taxe de la douane Fmk
		1929	1928	1929	1928	
		1385	Såpa, även turkrödolja kg	94 439	113 085	
1386	Lysol, kreolin och andra tvål- och såphaltiga desinfektionsmedel p. »	96 258	22 674	1 006 506	237 539	1: —
1387	Tvätt-, skur- och polermedel, i vilka ingår tvål, fett eller olja p. »	165 841	245 887	1 894 770	2 457 723	1: —
1388	Putsmedel, ej alkohollhaltiga, för läderarbeten: blanksmörja, svart, icke flytande p. »	4 205	3 393	114 758	93 563	1: 20
1389	andra p. »	52 595	66 369	1 460 236	1 748 051	2: 40
1390	Appreturmedel, tvål- eller såphaltiga, vilka icke innehålla dextrin eller stärkelse: flytande »	75 944	72 653	971 241	1 116 930	—: 75
1391	i fast form p. »	9 233	12 211	115 365	123 906	1: —
1392	Vaxtillverkningar, ej särskilt nämnda: mellanväggar till bikupor p. »	282	—	7 730	—	1: 50
1393	andra, såsom figurer, blommor, frukter och dylikt . p. »	1 446	357	234 329	127 234	120: —
	XXV. Estrar, estrar och alkoholarter, ej särskilt nämnda, flyktiga (eteriska) oljor, kosmetiska medel m. m.	—	—	12 316 362	11 849 174	—
1394	Etyleter p. kg	56 961	48 911	700 284	547 544	9: —
1395	Konjaks- och andra essenser samt frukteter p. »	17 132	17 918	1 482 520	1 602 331	80: — F
1396	Eter- och esterarter, ej särskilt nämnda p. »	40 499	16 532	990 176	392 429	80: — F
1397	Metylalkohol »	1 627	9 505	15 512	83 127	1: —
1398	Amylalkohol och andra alkoholarter, ej särskilt nämnda p. »	9 057	19 610	181 144	375 423	2: —
1399	Aceton och acetonolja p. »	18 905	19 757	298 594	311 669	—: 30
1400	Terpentinolja p. »	53 587	42 876	428 941	412 836	—: 60
1401	Nitrobensol och andra organiska nitroföreningar p. »	45 489	30 591	435 549	317 280	*)
1402	Kamfer »	13 493	11 650	693 596	587 898	2: —
1403	Vegetabiliska oljor, flyktiga, ej särskilt nämnda, samt heliotropin, kumarin, mysk och andra dylika inom parfymfabrikationen använda ämnen p. »	17 138	21 173	3 905 856	4 003 776	80: — F
1404	Fett, salvor och pomador, parfymerade p. »	862	844	124 652	86 190	200: — F
1405	Välluktande vatten, icke innehållande eter eller alkohol. Lukt- och toalettvatten, innehållande eter eller alkohol, samt hårtinktur, i kärl vägande brutto: mindre än 3 kg p. »	2 605	3 321	801 851	918 841	240: — F
1407	minst 3 kg p. »	92	61	29 156	19 940	160: — F
1408	Lukt- och kosmetiska ämnen, andra p. »	14 900	14 494	2 224 993	2 165 358	200: — F
	XXVI. Färger och färgningsämnen.	—	—	57 272 643	58 753 445	—
1409	Krita: oarbetad kg	5 629 833	4 239 006	456 379	314 676	fri
1410	malen, slammad eller fälld »	2 734 411	2 597 859	1 277 082	1 484 590	—: 05
1411	Ockra »	1 374 669	1 186 640	2 003 224	1 774 794	*)
1412	Bolus »	30 756	36 438	68 460	101 377	*)
1413	Rödmylla »	1 704 796	1 874 116	3 155 979	2 845 982	*)
1414	Blyvitt »	453 699	761 935	3 028 561	5 005 858	—: 40 F
1415	Zinkvitt »	1 702 116	1 843 335	11 387 785	12 381 154	—: 40 F
1416	Litopon- och barytvitt »	321 349	247 355	1 170 997	833 182	—: 40 F
1417	Blymönja »	259 746	332 277	1 602 959	1 935 431	—: 40
1418	Köbolfärger »	2 526	2 038	57 429	110 522	—: 40
1419	Cinnober »	5 909	8 782	51 065	68 628	—: 40
1420	Ultramarin »	23 173	34 233	196 653	279 975	—: 40
1421	Mineralfärger, andra »	517 840	294 926	3 903 965	2 221 269	—: 40
1422	Kimrök och andra likartade svarta färger »	90 353	75 420	565 350	324 269	—: 60
1423	Benkol och bensvärta »	85 742	101 891	389 383	413 580	—: 60
1424	Bronspulver, broccatbrons, glimmerbrons samt brons- eller färgfolier p. »	20 061	23 989	804 134	914 613	3: —

Tabell 2 a Import (forts.)

Statistiskt nummer N ^o statistique	Varuslag Désignation des marchandises	Kvantitet Quantité		Värde i mark Valeur en mars		Tillsats Taxe de la douane Fmk
		1929	1928	1929	1928	
1425	Färgträ samt andra till färgning användbara växter och växtdelar, ej särskilt nämnda:					
	färgträ kg	7 379	22 921	30 358	67 088	fritt F
1426	extrakter »	1 979	65 994	29 412	333 635	fria
1427	Tjärfärger samt färgextrakter med tillsats av lösnings- eller betningsämnen:					
	i mindre för detaljhandeln avsedda förpackningar (hemfärger) p. »	18 187	20 248	1 309 979	1 416 617	2: 50 F
1428	i andra förpackningar p. »	224 054	265 251	18 617 265	19 933 299	1: 50 F
1429	Färger, beredda med olja:					
	i för detaljhandeln avsedda förpackningar av högst 1 kgs vikt »	1 932	2 428	51 358	69 281	2: —
1430	i andra förpackningar »	38 264	36 692	483 194	557 775	1: 20
1431	Färger, beredda med alkoholfärg p. »	691	2 302	24 105	67 349	6: —
1432	Artistfärger, färglådor samt färger, avsedda för färglådor, ävensom pastellkrita p. »	20 536	21 476	848 295	807 692	4: —
	Bok-, sten- och koppartrycksfärger:					
1433	trycksvärta »	111 553	104 242	1 948 851	1 639 711	1: 50
1434	andra »	83 358	57 805	1 980 401	1 442 203	1: 50
1435	Smör- och ostfärger »	13 233	9 997	245 910	188 191	*)
1436	Färger, andra, ej särskilt nämnda »	278 666	182 441	1 584 110	1 220 704	1: 20
	XXVII. Sprängämnen, ammunition, tändmedel och fyrverkerivaror.	—	—	7 445 418	6 895 446	—
	Salpeterkrut:					
1437	bergskrut p. kg	16 852	16 070	190 612	177 870	1: 80
1438	annat p. »	9 298	11 018	164 434	207 325	5: —
1439	Bomullskrut p. »	11 952	8 308	214 253	129 960	4: —
1440	Röksvagt krut p. »	1 937	5 776	90 645	195 622	5: —
1441	Dynamit p. »	2 525	950	79 099	33 023	3: —
1442	Sprängämnen, andra p. »	21	54	1 750	3 915	3: —
1443	Knallhattar p. »	15 522	14 437	1 382 741	1 270 737	4: —
1444	Stubinträd och antändningsrör p. »	39 490	37 294	701 664	673 036	1: 20
	Patroner:					
1445	för kulsgevär p. »	67 445	59 107	2 911 285	2 483 434	4: —
	för hagelgevär:					
1446	laddade p. »	36 235	35 831	1 241 871	1 174 963	4: —
1447	tomma p. »	11 888	15 807	361 304	473 697	4: —
1448	Tändmedel, avsedda för projektiler och skjutvapen, ej särskilt nämnda p. »	—	—	—	—	1: 50
1449	Tändstickor p. »	10 704	1 204	76 596	22 628	4: — F
1450	Fyrverkeriarbeten, bengaliska tändstickor, knallsignaler, knallpulver och smällare p. »	480	771	29 164	49 236	120: —
	XXVIII. Kemiska grundämnen och föreningar av dem samt läkemedel.	—	—	184 817 138	172 721 720	—
	Gaser, förtätade:					
1451	kolsyra kg	636	527	12 395	10 667	1: —
1452	andra »	33 442	7 051	280 457	124 583	1: —
1453	Svavel »	58 946 107	54 730 673	60 036 791	54 620 275	fritt
1454	Fosfor p. »	5 161	9 419	120 215	228 510	fri
1455	Jod och brom p. »	785	832	234 131	210 180	fria
1456	Kvikksilver och kvikksilverlegeringar p. »	1 367	1 963	203 130	251 594	3: —
1457	Svavelsyra »	256 979	326 549	492 408	659 805	—: 20
1458	Saltsyra »	1 470 139	715 735	1 398 456	872 119	—: 20 F
1459	Fosforsyra »	87 704	87 797	304 697	287 852	fri
1460	Salpetersyra »	194 164	275 834	812 359	1 426 263	—: 40 F
1461	Borsyra »	18 555	26 500	99 494	165 940	—: 40
	Ättika och ättiksyra:					
1462	på fat och damejaner »	107 452	102 265	869 118	759 345	1: —
1463	på andra kärl p. »	1 586	1 831	15 307	19 325	3: —

Tabell 2 a Import (forts.)

Statistiskt nummer Numero de statistique	Varuslag Designation des marchandises	Kvantitet Quantité		Värde i mark Valeur en mares		Tullsat Taxe de la douane Fmk
		1929	1928	1929	1928	
		1464	Oxalsyra kg	43 494	53 274	
1465	Myrsyra »	14 083	22 027	110 783	179 001	—: 80
1466	Mjölksyra »	11 275	23 571	169 317	240 594	—: 80 F
1467	Citronsyra »	15 769	18 577	683 580	656 197	1: 50
1468	Vinsyra »	45 915	35 454	1 188 388	938 290	1: 50
1469	Salicylsyra »	1 262	467	32 093	13 613	1: 50
1470	Kaustik soda (natriumhydroxid) »	568 089	1 334 985	1 550 352	3 630 096	—: 40
1471	Kaliumhydroxid »	54 120	33 617	275 288	187 997	—: 40
1472	Ammoniaklösning »	18 609	16 140	75 877	63 159	—: 40
1473	Magnesia, bränd »	24 809	23 339	131 225	189 071	—: 10
1474	Aluminiumoxid och aluminiumhydroxid »	2 516	1 609	12 138	7 305	—: 10
1475	Blyoxid »	219 113	190 747	1 361 145	1 101 755	—: 20
1476	Blysuperoxid »	31	17	4 127	400	—: 20
1477	Vätessuperoxid p. »	14 269	15 281	325 493	301 786	—: 50
1478	Koksalt (natriumklorid) »	73 619 943	79 992 168	19 030 637	20 487 632	fritt F
1479	Kaliumklorid p. »	2 217 080	1 404 545	3 863 326	2 723 445	»
1480	Salmiak (ammoniumklorid) »	23 836	26 098	129 640	113 595	—: 20
1481	Kalciumklorid »	168 574	192 641	195 994	170 450	—: 20
1482	Bariumklorid »	50 159	64 215	108 679	108 741	—: 20
1483	Magnesiumklorid »	677 191	778 171	745 536	929 561	—: 20
1484	Natrium- och kaliumbromid, kaliumjodid samt andra salter av brom- och jodvätesyra p. »	12 089	12 084	915 895	834 300	1: 50
1485	Klorkalk »	9 212 630	6 467 491	9 813 611	6 725 639	fri
1486	Kaliumklorat »	318 818	103 750	461 289	423 795	»
1487	Natriumklorat »	4 715	5 551	29 132	36 716	»
1488	Natriumsulfid, kaliumsulfid och svavellever »	223 404	441 832	384 562	771 761	—: 15
1489	Glaubersalt (natriumsulfat) »	34 150 309	27 996 422	17 614 104	17 096 910	fritt F
1490	Kaliumsulfat »	605	281	6 193	2 045	» F
1491	Natriumbisulfat »	64 365	57 002	56 794	44 064	» F
1492	Kaliumbisulfat »	7	9	140	113	» F
1493	Alun »	218 297	153 264	334 135	312 169	»
1494	Kromalum och kromsulfat »	40 553	38 582	183 560	213 380	fria
1495	Aluminiumsulfat »	5 488 235	5 354 172	5 247 746	4 866 477	fritt
1496	Magnesiumsulfat »	102 258	148 209	67 758	100 133	»
1497	Järnvitriol »	248 727	278 180	167 391	202 897	fri F
1498	Kopparvitriol »	44 140	33 378	204 262	158 623	» F
1499	Zinkvitriol »	5 580	666	37 153	3 259	»
1500	Kalisalpeter »	38 328	63 696	160 099	192 934	—: 30
1501	Ammoniumnitrat »	357 192	200 712	1 361 957	861 408	—: 30
1502	Vattenglas (natrium- eller kaliumsilikat) »	780 190	751 419	1 126 017	1 074 561	—: 15
1503	Kaliumkromat och -bikromat »	59 512	58 468	495 651	414 549	fria
1504	Natriumkromat och -bikromat »	15 607	23 550	55 992	108 801	»
	Soda (natriumkarbonat):					
1505	kristalliserad »	577 592	319 746	893 877	395 039	fri
1506	kalcinerad »	5 906 693	6 966 718	7 774 072	8 569 848	»
1507	Natriumbikarbonat »	266 831	175 261	519 162	397 202	fritt
1508	Pottaska (kaliumkarbonat) »	247 663	357 234	1 030 429	1 354 453	fri
1509	Hjorthornssalt (ammoniumkarbonat) »	27 418	29 908	123 974	145 313	fritt
1510	Magnesiumkarbonat »	46 881	20 035	184 599	129 661	»
1511	Borax p. »	90 083	103 454	264 600	363 591	—: 50
1512	Ammonium-, kalium- och natriumfosfat »	76 229	94 076	343 104	412 012	—: 15
1513	Seignettesalt, kråkvinsten och andra, ej särskilt nämnda tartrater p. »	1 037	2 118	24 136	50 705	2: —
1514	Citronsyre- och salicylsyresalter samt aspirin och andra salicylsyreföreningar p. »	25 202	17 539	970 274	654 151	2: —
1515	Sackarin, dulcin och andra konstgjorda kraftiga sötningsmedel p. »	3 167	4 666	331 250	429 103	50: —
1516	Vinsten »	5 724	5 592	114 563	110 432	—: 50
1517	Ammonium-, kalium- och natriumoxalater »	588	230	8 398	3 336	—: 50
1518	Kalium- och natriumcyanid p. »	10 923	6 317	179 039	114 641	—: 80
1519	Blodlutsalt p. »	6 229	3 859	80 253	45 683	—: 80

Statistiskt nummer Numero de statistique	Varuslag Désignation des marchandises	Kvantitet Quantité		Värde i mark Valeur en mars		Tullsats Taxe de la douane Fmk
		1929	1928	1929	1928	
		1520	Ättiksyrade salter: kalciumacetat, rå kg	1	10	
1521	andra »	27 987	30 228	194 562	217 080	—: 80 F
1522	Kalciumkarbid p. »	794 943	926 929	2 375 843	2 736 271	—: 30
1523	Karborundum (siliciumkarbid) och andra karbider, ej sär- skilt nämnda p. »	60 773	28 030	412 573	172 247	—: 30
1524	Guld-, silver-, kvicksilver- och platinaföreningar p. »	2 565	2 093	695 749	643 565	4: —
1525	Metalloider, syror, salter och andra föreningar av grund- ämnen, ej särskilt nämnda p. »	471 915	516 779	5 275 475	4 974 596	—: 80 F
	Formalin:					
1526	i vattenlösning p. »	53 430	38 713	365 361	272 218	1: —
1527	i fast form p. »	5 725	4 044	221 711	163 279	1: 50
1528	Kollodium p. »	6 094	5 228	123 249	115 418	3: —
1529	Ostlöpe, flytande eller i form av pulver eller tabletter p. »	25 797	27 962	312 929	328 839	1: —
1530	Kemiska preparat (blandningar), droger och färdiga läke- medel, ej särskilt nämnda p. »	571 057	501 189	28 160 131	23 523 151	2: — F
	XXIX. Gödningsämnen.	—	—	103 770 043	143 658 596	—
1531	Fosfat, rå kg	19 064 641	24 688 391	10 110 544	12 544 195	fri
1532	Ben- och hornmjöl »	20 287 474	18 902 173	16 143 307	13 346 264	fria
1533	Chilesalpetar (natriumnitrat) »	213 914	1 030 806	428 348	2 308 806	fri
1534	Norgesalpetar (kalksalpetar) »	18 752 704	15 946 885	32 758 656	29 843 891	» F
1535	Karbidkväve (kalkkväve) »	385 600	468 520	693 500	785 275	fritt
1536	Ammoniumsulfat »	285 753	181 967	586 682	346 015	fri F
1537	Kalialter från saltgruvor »	22 496 593	38 044 931	21 930 887	37 077 528	fria
1538	Tomasslag »	25 850 887	46 610 775	14 131 818	22 697 305	fri
1539	Superfosfat »	9 843 401	31 762 746	6 330 558	19 539 116	»
1540	Guano och andra gödningsämnen av animaliskt avfall »	1 259	4 054	7 940	13 185	fria
1541	Andra »	299 913	49 443	647 803	157 016	» F
	XXX. Litteratur- och konstalster, undervisningsmateriel, kontorsförnödenheter m. m.	—	—	60 637 906	70 247 069	—
	Böcker, tryckta: med finsk eller svensk text, utgivna å finländskt förlag:					
1542	oinbundna p. kg	3 899	3 455	95 350	121 218	3: —
1543	inbundna p. »	445	379	31 975	39 300	4: 50
1544	andra samt tidningar, tidskrifter, handskrifter och böcker med upphöjda bokstäver »	772 326	727 730	20 220 266	20 082 189	fria
1545	Musiknoter »	25 661	29 439	1 428 640	1 199 455	3: —
1546	Bilderböcker och målarböcker för barn p. »	5 186	4 828	234 065	199 503	8: —
	Bilder, ej särskilt nämnda, som mångfaldigats genom tryck eller annorlunda, oinfattade:					
1547	gratulations- och vykort p. »	31 042	44 198	2 431 998	3 168 973	20: —
1548	andra p. »	42 832	45 686	3 194 956	3 218 555	*)
	Målningar, gravyrer och ritningar:					
1549	oinfattade »	1 360	1 479	459 515	891 180	fria
1550	infattade »	403	269	387 860	452 849	*)
1551	Konstnärarbeten, ej särskilt nämnda »	3 045	994	488 515	297 897	fria
1552	Kartor och glober »	2 382	5 147	234 538	536 950	*)
1553	Anatomiska modeller »	1 244	2 000	98 356	159 358	fria
1554	Bläck, bläckpulver och tusch p. »	8 062	7 594	273 140	261 026	2: —
1555	Blyertspennor, blyertsstift och färgpennor p. »	46 191	54 231	3 869 585	4 127 001	*)
1556	Skrivpennor p. »	3 057	3 518	663 135	734 064	20: —
1557	Pennskaft samt rit- och skrivstift p. »	4 093	7 081	1 443 325	1 358 919	10: —
1558	Skrivtavlor och grifflar »	1 640	2 329	10 620	15 937	—: 05
1559	Skol- och annan krita, ej särskilt nämnd, i formade stycken p. »	21 658	29 521	153 810	219 507	1: —
1560	Cirklar och passare (utom av järn) samt cirkelbestick p. »	1 326	1 578	341 788	332 538	6: —
1561	Lack, sigill- och butelj- p. »	1 370	2 512	54 765	71 377	3: —

Tabell 2 a Import (forts. o. slut)

Statistiskt nummer Nºmbrø de statistiques	Varuslag <i>Désignation des marchandises</i>	Kvantitet <i>Quantité</i>		Värde i mark <i>Valeur en marcs</i>		Tullsat <i>Taxe de la douane</i> Fmk
		1929	1928	1929	1928	
		1562	Munlack och oblater p. kg	715	341	
1563	Skriv- och räknemaskiner »	73 738	105 253	15 368 162	22 240 183	*) F
1564	Kopieprässar »	7	—	1 191	—	1: 60 F
1565	Kontorsmaskiner, ej särskilt nämnda »	46 339	66 766	5 278 176	7 272 235	*) F
1566	Kontorsböcker p. »	11 614	10 722	394 567	402 190	4: 50
1567	Samlings- och lösa bokpärmar p. »	5 610	5 626	214 304	237 950	4: 50
1568	Blanketter och etiketter, försedda med bokstavstryck . . »	6 046	6 214	557 404	502 765	40: —
1569	Reklamkort och -plakat, med bilder, men utan sammanhängande text p. »	10 056	11 024	378 838	271 931	20: —
1570	Tryckalster, ej särskilt nämnda »	64 678	58 821	1 979 052	1 574 642	*)
1571	Notis- och andra böcker, ej särskilt nämnda, med inbundet rent eller linjerat papper p. »	1 483	861	114 073	74 381	*)
	Album:					
1572	fotografi- och vykort- p. »	238	162	18 922	11 188	60: —
1573	frimärks- p. »	1 005	829	83 250	52 382	*)
1574	andra p. »	941	397	57 678	33 056	*)
1575	Spelkort p. »	221	448	23 772	65 444	50: —
	XXXI. Varor, ej annorstädes nämnda.	—	—	66 124 630	77 107 929	—
	Knappar:					
1576	överklädda med eller helt och hållet av spånadsämne p. kg	12 450	13 467	1 057 841	1 220 624	12: —
1577	av ben, glas, trä, horn, järn, pappersmassa, porslin, celluloid eller stennöt p. »	61 531	84 179	4 018 924	5 253 241	6: —
1578	förgyllda eller försilvrade p. »	105	146	22 463	35 823	*)
1579	andra p. »	13 610	20 930	1 523 784	2 211 493	15: —
1580	Handsiktat med träinfattning »	1 366	1 957	55 497	69 996	3: —
1581	Glödstrumpor p. »	1 995	1 778	340 306	337 886	10: —
1582	Fiskkrokar p. »	4 231	4 022	390 075	358 279	2: —
1583	Metspön, drag, metrevar, och andra dylika, ej särskilt nämnda fiskredskap p. »	3 183	2 434	942 321	695 320	15: —
1584	Konstgjorda blommor, -frukter och -växter samt av spånadsvaror, papper, halm eller andra dylika ämnen förfärdigade efterbildningar av fjärlar, prydnadsfjädrar och dylikt p. »	1 218	1 934	1 637 658	2 453 087	1500: — F
1585	Delar till konstgjorda blommor och andra i näst föregående nummer upptagna artiklar p. »	225	275	127 923	124 311	750: — F
	Prydnadsfjädrar:					
1586	obearbetade p. »	0	0	550	72	750: —
1587	bearbetade p. »	56	109	190 899	362 340	1000: — F
1588	Solfjädrar p. »	2	2	1 010	4 534	900: —
	Åskar, etuier, väskor, portföljer, portmonnäer, börsar m. m. d., ej särskilt nämnda:					
1589	klädda med hel- eller halvsiden spånadsvara p. »	299	556	166 028	147 158	710: — F
1590	klädda med annan spånadsvara p. »	1 582	2 186	285 908	331 499	110: — F
1591	andra p. »	1 916	2 154	508 626	544 135	*) F
1592	Ädelstenar, oinfattade »	18	37	534 755	2 263 172	fria
1593	Bijouterivaror, till personligt begagnande avsedda, av annat ämne än guld, silver eller platina p. »	8 938	13 009	4 547 853	7 184 118	300: — F
1594	Leksaker och julgransprydnader p. »	31 215	36 050	3 186 281	4 693 894	190: — F
1595	Tobakspipor samt huvuden och skaft därtill p. »	2 415	4 974	380 679	656 846	*)
	Cigarr- och cigarrettmunstycken:					
1596	av sjöskum och bärnsten p. »	13	2	15 336	7 605	250: —
1597	andra p. »	1 864	767	140 376	94 618	20: —
1598	Tvättsvamp »	6 033	9 300	610 555	870 516	5: —
1599	Döda djur, icke ätbara, även uppstoppade eller på annat sätt konserverade »	245	219	60 245	23 516	fria
1600	Avfall, ej särskilt nämnt »	55 718	20 016	122 090	45 836	fritt
	Andra varor, ej särskilt nämnda:					
1601	råämnena »	—	—	—	—	*)
1602	andra mk	—	—	45 256 647	47 118 010	*)
	Summa import i mark	—	—	7001 413 410	8012 906 991	—

2 b. Exporten från Finland åren 1929 och 1928 enligt varuslag.

2 b. Exportation des différentes marchandises en 1929 et 1928.

Statistiskt nummer Numero de statistique	Varuslag Designation des marchandises	Kvantitet Quantité		Värde i mark Valeur en mars	
		1929	1928	1929	1928
	I. Levande djur.	—	—	4 437 285	4 666 880
	Hästar:				
1	föl st.	—	—	—	—
2	andra »	454	790	4 243 900	4 323 950
	Nötkreatur:				
3	kor »	1	14	2 000	66 500
4	oxar »	—	2	—	17 000
5	ungnöt och kalvar »	—	—	—	—
6	Svin »	—	—	—	—
7	Får och getter »	—	—	—	—
8	Fåglar »	200	198	53 860	29 080
9	Andra mk	—	—	137 525	230 350
	II. Animaliska livsmedel.	—	—	599 235 352	512 253 555
	Fläsk:				
10	färskt kg	149 500	81 904	2 014 421	1 106 794
11	saltat eller rökt »	155	102	4 576	1 428
	Renkött:				
12	färskt »	74 815	96 395	1 113 246	1 425 062
13	saltat, rökt eller torkat »	2 110	3 414	45 340	66 937
14	Fågelkött »	318 361	174 165	4 026 652	2 424 878
	Kött, annat:				
15	färskt »	246 582	498 592	2 342 001	4 839 455
16	saltat, rökt eller torkat »	19 287	66 316	156 445	493 911
17	Tarmar »	49 055	50 233	1 133 185	1 084 355
18	Kalvmagar »	469	715	18 000	36 425
19	Ister och flott »	—	—	—	—
20	Mjök »	—	—	—	—
21	Gräde »	62 099	70 985	458 538	580 801
	Smör:				
	naturligt:				
22	i drittlar »	16 602 949	13 363 169	537 217 153	457 245 101
23	i andra kärl »	3 161	12 640	89 111	370 086
24	konstgjort (margarin) »	46 063	27 260	535 101	290 597
25	Ost »	2 193 764	1 648 480	40 110 047	33 229 282
26	Ägg »	39 831	5 874	914 233	152 400
	Fisk:				
	färsk:				
27	lax »	52 990	84 451	1 762 916	2 175 472
28	sik »	20 159	17 557	244 046	189 469
29	strömming »	74	283	370	1 562
30	annan »	521 999	612 883	4 798 992	5 146 880
	saltad eller kryddad:				
31	lax »	2 226	3 680	103 284	140 580
32	sik »	—	15	—	150
33	strömming »	170 272	186 039	448 253	425 996
34	annan »	61 606	9 741	299 981	46 048
35	rökt »	66	130	1 736	2 146
36	torkad »	43 677	550	267 460	4 675
37	Fiskrom »	1 249	—	33 790	—
38	Kräftdjur »	54 942	44 775	1 090 959	764 383
39	Andra »	2 708	3 574	5 516	8 682
	III. Spannmål och spannmålsprodukter.	—	—	1 773 745	3 441 376
	Omalen spannmål:				
40	råg kg	231 662	312 700	712 552	1 063 150
41	korn »	—	—	—	—

Statistiskt nummer Numero de statistique	Varuslag <i>Désignation des marchandises</i>	Kvantitet <i>Quantité</i>		Värde i mark <i>Valeur en mars</i>	
		1929	1928	1929	1928
		42	havre kg	178 670	729 127
43	vete »	—	—	—	—
44	annan »	—	—	—	—
	Mjöl:				
45	råg- »	197	—	623	—
46	korn- »	—	—	—	—
47	havre- »	5	—	24	—
48	vete- »	—	—	—	—
49	annat »	193	—	632	—
	Gryn:				
50	korn- »	35	—	140	—
51	havre- »	648	326	3 041	1 670
52	andra »	—	—	—	—
53	Malt »	12 621	27 000	52 969	118 980
54	Skidfrukter, tjänliga till människoföda »	79	208	475	2 250
	Bröd:				
55	biskvier (käx), småbröd, bakelser m. m. dyl. »	480	26	7 562	824
56	annat »	85 102	100 058	634 762	751 082
57	Jäst »	61	53	610	2 280
58	Makaroner och vermiceller »	227	231	2 491	2 450
	Stärkelse:				
59	potatismjöl »	131	—	447	—
60	annan »	1	—	5	—
	IV. Kreatursfoder och frö.			7 080 910	4 372 801
61	Kli kg	100	371 961	180	434 022
62	Hö »	4 492 852	349 419	4 032 083	246 844
63	Halm »	6 500	—	3 375	—
64	Skidfrukter, till människoföda icke tjänliga »	—	—	—	—
65	Oljekakor »	—	—	—	—
66	Kreatursfoder, annat »	3 115	20 408	6 285	46 702
	Frö:				
67	hö- »	201 524	163 895	3 019 112	3 608 338
68	tall- och gran- »	160	392	5 000	30 680
69	annat »	696	189	14 875	6 215
	V. Fruktar, köksväxter, levande växter o. dyl.			14 853 295	17 618 353
	<i>Fruktar och bär.</i>				
	Färska eller enbart kokade, även krossade eller på annat sätt sönderdelade:				
	skogsbär:				
70	lingon kg	4 719 966	3 377 811	14 826 260	17 566 470
71	andra »	164	542	1 047	4 720
72	övriga slag »	—	—	—	—
73	Torra eller torkade »	25	—	125	—
74	Inlagda i olja, alkohol eller ättika; även syltade »	1 023	14	12 483	600
	<i>Rotfrukter, köksväxter o. dyl.</i>				
75	Potatis kg	—	—	—	—
76	Rotfrukter, andra »	—	—	—	—
77	Svampar, ätbara »	17	2 178	85	30 850
78	Andra »	10	734	50	3 858
	<i>Prydnadsväxter o. dyl.</i>				
	Växter, ej särskilt nämnda:				
79	levande kg	1 192	120	13 245	11 855
80	torkade eller på annat sätt preparerade »	—	—	—	—

Statistiskt nummer Numero de statistique	Varuslag Désignation des marchandises	Kvantitet Quantité		Värde i mark Valeur en marcs	
		1929	1928	1929	1928
		VI. Kolonialvaror och kryddor.			
		—	—	3 482 647	4 122 004
81	Choklad, även kakao i block kg	30	18	636	918
	Konfityrer:				
82	karameller och konfekt »	11 225	13 489	237 891	291 347
83	marmelad »	118 616	124 043	2 749 973	3 446 698
84	andra »	86	36	11 550	5 700
85	Kummin »	28 660	15 430	376 455	250 020
	Tobak:				
86	cigarrer »	24	34	3 100	4 298
87	cigarretter »	1 312	1 575	86 167	110 511
88	annan »	2	11	155	880
89	Andra »	2 219	1 526	16 720	11 632
VII. Konserver i hermetiskt tillslutna förpackningar.					
		—	—	148 856	78 930
	Fisk:				
90	anjovis kg	690	35	3 955	868
91	annan »	7 181	1 187	113 838	35 492
92	Fiskrom »	—	—	—	—
93	Frukter och bär »	42	—	1 330	—
94	Andra slag »	2 884	3 512	29 733	42 570
VIII. Drycker.					
		—	—	14 859	24 248
95	Sprit kg	—	—	—	—
96	Likör o. a. dyl. spritdrycker »	—	—	—	—
97	Vin »	—	—	—	—
98	Bär- och fruktsaft (alkoholhalten under 2 ½ %) »	68	1 800	1 040	18 000
99	Maltdrycker »	—	165	—	368
100	Mjöd »	1 081	—	13 495	—
101	Mineralvatten »	21	2 890	324	5 880
IX. Spånadsämnen.					
		—	—	2 853 763	1 397 197
102	Bomullsavfall och -trassel kg	102 919	58 397	529 801	222 985
	Hampa:				
103	ohäcklad och häcklad »	—	—	—	—
104	avfall, blå och drev »	3 556	125	19 180	475
	Lin:				
105	ohäcklat och häcklat »	—	—	—	—
106	avfall, blå och drev »	2 459	—	6 000	—
107	Ull och ylleavfall »	36 786	7 140	428 610	94 758
108	Lump »	368 644	190 967	1 128 077	591 524
109	Andra »	89 495	62 558	742 095	487 455
X. Garn och repslageriarbeten.					
		—	—	3 152 586	2 363 704
	Garn av bomull:				
	enkeltrådigt:				
110	rätt (oblekt) kg	26 943	4 327	885 853	152 440
111	blekt, färgat eller tryckt »	—	—	—	—
	två- eller flertrådigt, en gång tvinnat:				
112	rätt (oblekt) »	21 180	1 350	785 507	47 600
113	blekt, färgat eller tryckt »	548	—	26 601	—
	två- eller flertrådigt, mer än en gång tvinnat:				
114	rätt (oblekt) »	19 937	1 696	743 026	113 476
115	blekt, färgat eller tryckt »	6 462	22 541	243 974	870 370
	Garn av hampa, lin och andra, ej särskilt nämnda vegetabi-				
	liska spånadsämnen:				
	enkeltrådigt:				
116	rätt (oblekt) »	411	16 521	15 329	600 403
117	blekt, färgat eller tryckt »	5 155	15 909	147 624	373 284

Tabell 2 b Export (forts.)

Statistiskt nummer Núméro de statistique	Varuslag Désignation des marchandises	Kvantitet Quantité		Värde i mark Valeur en mars	
		1929	1928	1929	1928
		118	två- eller flertrådigt: rätt (oblekt) kg	887	471
119	blekt, färgat eller tryckt »	3 634	820	188 725	53 439
120	Bind- och segelgarn »	—	282	—	19 125
	Garn av ull: enkeltrådigt:				
121	rätt (oblekt) »	—	—	—	—
122	blekt, färgat eller tryckt »	—	—	—	—
	två- eller flertrådigt:				
123	rätt (oblekt) »	—	—	—	—
124	blekt, färgat eller tryckt »	1	—	124	—
125	Garn, andra slag »	1 233	989	62 198	48 356
126	Repslageriarbeten »	318	6 428	3 456	57 852
	XI. Vävnader.	—	—	14 900 417	10 738 786
127	Vävnader av bomull: maskinfilt för fabriksbehov kg	—	—	—	—
	ej särskilt nämnda: vilkas hela yta är till vävnadssättet likartad:				
128	oblekta och ofärgade »	72 195	37 922	3 141 862	1 803 473
129	blekta »	11 859	21 612	545 227	1 246 628
130	färgade eller tryckta »	55 360	57 667	2 671 882	3 394 350
	andra, även mönstervävda:				
131	oblekta och ofärgade »	271	8 619	13 980	546 356
132	blekta »	1 925	326	85 994	24 460
133	färgade eller tryckta »	174 357	58 111	8 106 433	2 827 662
	Vävnader av jute:				
134	säck- och packvävnad »	266	137	6 947	3 998
135	andra »	—	—	—	—
	Vävnader av hampa, lin och andra, ej särskilt nämnda vege- tabiliska spånadsämnen: vilkas hela yta är till vävnadssättet likartad:				
136	oblekta och ofärgade »	28	73	5 681	9 600
137	blekta »	301	654	59 424	109 696
138	färgade eller tryckta »	109	108	20 798	17 751
139	andra, även mönstervävda »	63	331	10 406	59 883
	Vävnader av ull samt filt:				
140	stampad filt »	240	—	9 500	—
141	maskinfilt »	45	149	8 303	10 900
142	andra »	1 651	7 315	213 980	684 029
143	Andra »	—	—	—	—
	XII. Diverse textilindustrivaror.	—	—	5 529 582	1 651 435
	Band:				
144	av bomull kg	4	—	460	—
145	andra »	—	—	—	—
146	Snören och snörmakararbeten »	—	—	—	—
147	Spetsar, spetsvävnader och tyll »	—	—	—	—
	Strumpstolsarbeten:				
148	av bomull »	0	80	71	14 940
149	av ull »	1 050	841	163 254	157 465
150	andra »	6	—	658	—
151	Vävnader och andra spånadsvaror, vattentäta, belagda med massa, fernissade, lackorade eller impregnerade »	—	—	—	—
152	Bord- och huvuddukar m. m., fällade eller kantade, utan annat sömnadsarbete »	—	—	—	—
153	Presenningar och segel »	30	103	1 440	19 600
154	Säckar »	788 074	130 896	4 562 863	739 006
	Hattar:				
155	filt st.	—	—	—	—
156	andra »	9	—	473	—

Tabell 2 b Export (forts.)

Statistiskt nummer Numero de statistique	Varuslag Désignation des marchandises	Kvantitet Quantité		Värde i mark Valeur en marcs	
		1929	1928	1929	1928
		157	Mössor, sydda st.	—	—
	Kläder och andra sömnadsarbeten, ej särskilt nämnda:				
158	av bomullspånadsvara kg	195	262	13 372	18 303
159	av yllespånadsvara »	341	59	152 325	7 500
160	andra »	705	1 841	129 016	74 555
161	Paraplyer och parasoller st.	—	—	—	—
162	Andra kg	4 208	6 850	505 650	620 066
	XIII. Trävirke och träarbeten.	—	—	3 481 164 145	3 481 319 944
	<i>Oarbetade stammar och delar därav.</i>				
	Av barrträ:				
163	master och spiror fm ³	590	146	365 526	73 000
164	bärlingar och störor »	1 103	1 802	494 651	490 289
165	stolpar »	45 406	66 732	14 322 591	19 311 723
166	stock »	162 084	291 703	26 130 235	48 034 395
167	gruvstolpar och mintimmer »	1 411 575	1 641 214	184 626 598	219 883 991
168	pappers- eller slipved »	1 233 858	1 522 084	209 736 467	236 294 385
169	andra »	—	—	—	—
	Av lövträ:				
170	asp »	11 723	14 074	3 878 380	4 357 481
171	al »	—	—	—	—
172	masur »	726	892	1 152 263	1 432 005
173	trädrullsved, björkprops och björkfanervirke »	8 643	21 820	1 665 616	3 476 301
174	andra »	10 441	5 809	3 559 264	1 968 325
	<i>Klövna stamdelar.</i>				
	Brännved:				
175	barr- lm ³	2 471	4 712	137 645	250 905
176	björk- »	28 316	33 581	1 977 965	2 582 243
177	bland- »	594	832	40 080	51 430
178	Stäv- och pärtvirke fm ³	—	103	—	43 968
179	Andra »	—	—	—	—
	<i>Bjälkade och bilade stamdelar.</i>				
180	Gruvbjälkar, fyrkanthuggna fm ³	3 969	13 201	1 191 704	4 154 931
181	Bjälkar, vanliga och vasar »	—	1 252	—	352 000
182	Sparrar, fyrkanthuggna »	248 360	275 200	63 680 082	68 401 937
183	Sleepers »	17 432	17 723	6 322 578	5 801 612
184	Läkter »	2 611	2 517	852 713	944 235
185	Andra »	305	—	116 000	—
	<i>Sågade stamdelar.</i>				
	Av barrträ:				
186	sparrar fm ³	878	321	403 127	163 357
187	sleepers »	—	—	—	—
	plankor:				
188	ohyvlade »	479 773	477 015	245 578 707	251 689 942
189	hyvlade »	114	—	58 600	—
	battens:				
190	ohyvlade »	1 960 182	1 858 490	921 902 947	909 150 475
191	hyvlade »	157	—	83 384	—
	bräder:				
192	ohyvlade »	2 463 763	2 358 676	1 092 361 434	1 087 605 766
193	hyvlade »	120 814	102 813	72 145 625	66 722 152
194	plank- och brädstump »	81 648	111 543	16 695 448	22 976 616
195	stäv »	239 258	192 532	92 151 016	77 714 351
196	bakar »	5 888	3 417	1 841 684	1 087 005
	ribbor, läkter, lister och spån:				
197	ohyvlade »	129 558	114 166	52 790 562	50 569 413
198	hyvlade »	—	—	—	—

Tabell 2 b Export (forts.)

Statistiskt nummer N ^o de statistique	Varuslag Designation des marchandises	Kvantitet Quantité		Värde i mark Valeur en marcs	
		1929	1928	1929	1928
		199	lädbräder: ohyvlade fm ³	118 758	98 685
200	hyvlade »	15	1 946	12 545	1 629 456
201	käppar »	6 382	8 207	3 204 805	4 146 229
202	andra »	230	1 582	10 070	57 168
	Av lövträ:				
203	plankor och bräder »	11 953	5 117	6 273 423	2 753 825
204	käppar och annat mindre sågat virke »	18 273	21 832	9 714 341	12 286 912
205	annat »	683	216	310 560	71 717
	<i>Träarbeten.</i>				
206	Pärtor kg	49	—	100	—
207	Träull »	360 230	370 522	732 633	607 449
208	Faner, även s. k. limbräder »	98 600 799	82 882 222	288 011 014	226 956 520
209	Lådor »	30	—	175	—
210	Pärtkorgar »	—	—	—	—
211	Tunnor och kärl »	65 860	87 549	97 338	136 545
212	Parkettgolv »	—	—	—	—
213	Snickeriarbeten för byggnadsändamål, ej särskilt nämnda, såsom fönster, dörrar m. m. dyl. »	4 484	965	61 156	7 900
214	Trädrullar »	5 822 788	5 559 306	55 773 371	53 275 149
215	Bobiner »	178 584	183 615	2 096 588	3 135 759
216	Skافت till arbetsredskap »	4 415	—	24 600	—
217	Hjul till körredskap, delar till hjul, skaklar och ämnen till skaklar »	—	14	—	60
218	Skidor »	35 830	26 563	1 127 096	805 943
219	Fanertillverkningar »	19 202	32 035	163 172	280 640
	Möbler:				
220	kontors- »	874	256	13 690	21 295
221	övriga »	19 035	27 297	392 462	362 944
222	Andra »	4 126 837	4 865 763	12 219 430	14 934 882
	XIV. Bark, rör, kvistar m. m. dyl. samt arbeten därav.	—	—	9 008 106	9 080 515
223	Sågsån, spån och vid träförädling uppkommet avfall kg	2 634 058	4 200	86 660	110
224	Träull »	—	—	—	—
225	Träkol »	2 053 200	2 832 853	923 776	1 001 753
226	Korkavfall »	164 728	206 202	384 676	433 075
227	Mossa »	1 853 983	1 790 297	7 537 125	7 611 033
228	Torvströ »	10 000	16 530	5 000	7 740
229	Torv och torvbriketter »	—	—	—	—
230	Arbeten av kork »	—	—	—	—
231	Rör, kvistar och rötter, ej särskilt nämnda »	134	42	50	200
232	Strå, bast, halm, spån, fiber m. fl. dyl. växtämnen »	1 639	785	8 379	1 860
233	Korgmakararbeten »	—	—	—	—
234	Tillverkningar, ej särskilt nämnda »	3 435	394	53 440	20 244
	Garvningsämnen:				
235	videbark »	9 000	6 000	9 000	4 500
236	andra »	—	—	—	—
	XV. Pappersmassa, papp och papper samt arbeten därav.	—	—	1 901 068 459	1 866 948 846
	<i>Pappersmassa.</i>				
237	Av lump kg	—	—	—	—
	Av trä:				
	mekaniskt beredd:				
238	våt »	202 883 758	143 692 484	94 019 821	63 816 304
239	torr »	59 310 795	65 870 632	61 908 296	65 464 693
	kemiskt beredd:				
	sulfitcellulosa:				
240	våt »	65 503 717	55 999 462	62 498 031	53 330 302
241	torr »	335 224 397	331 121 781	669 674 723	648 615 115

Tabell 2 b Export (forts.)

Statistiskt nummer Númro da statistique	Varuslag Désignation des marchandises	Kvantitet Quantité		Värde i mark Valeur en marcs		
		1929	1928	1929	1928	
		242	sulfatcellulosa: våt	kg	23 800	2 139 625
243	torr	»	116 154 572	112 838 799	242 949 091	236 910 725
<i>Papp och kartong.</i>						
244	Asfalttakpapp	kg	22	—	280	—
245	Med tjära eller tjäroljor bestruken eller impregnerad papp och kartong samt asfalt- och tjärfilt	»	—	85	—	170
Papp, ej särskilt nämnd:						
246	vit	»	39 916 927	32 883 565	72 540 090	60 432 081
247	brun	»	11 069 997	11 240 433	22 703 475	23 179 545
248	annan	»	1 231 842	1 124 147	2 423 067	1 933 987
249	Kartong	»	2 292 408	1 133 836	5 569 729	3 332 828
<i>Papper.</i>						
250	Med asfalt, tjära eller tjäroljor bestruket eller impregnerat papper	kg	—	997	—	5 899
251	Med kemikalier, fett m. m. dyl., utom färger, bestruket eller im- pregnerat papper	»	—	392	—	3 400
Omslagspapper:						
252	brunt	»	15 962 925	15 935 841	51 517 196	51 662 580
253	annat	»	23 745 548	25 092 969	81 264 624	90 848 863
254	Pergamentpapper	»	232 520	121 080	2 053 323	1 158 850
255	Pergaminpapper	»	970 216	421 461	4 367 653	2 049 953
256	Tidningspapper	»	173 672 999	171 563 688	398 850 780	424 036 505
257	Tapetpapper	»	181 024	165 707	473 055	467 653
258	Konceptpapper	»	—	357	—	3 050
259	Skrivpapper	»	2 477 958	3 786 586	11 609 957	19 111 607
260	Postpapper	»	41 173	200 951	258 779	1 159 899
261	Silkespapper	»	1 408 730	1 330 332	11 039 261	14 721 725
262	Cigarrettpapper	»	438 618	246 966	15 205 372	8 376 359
263	Kriterat och marmorerat papper	»	—	—	—	—
Papper, ej särskilt nämnt:						
264	innehållande lump	»	—	—	—	—
265	annat	»	24 723 197	24 939 472	87 134 913	92 399 792
<i>Arbeten av pappersmassa, papp och papper.</i>						
266	Wellpapp och -papper, klistrade	kg	—	39	—	510
267	Papperstapeter och -tapetbårder	»	56 727	102 280	260 279	595 192
268	Papperspåsar	»	61 880	78 040	338 680	437 600
269	Brevkuvert	»	35	96	193	1 500
270	Andra	»	255 137	98 624	2 387 681	825 544
XVI. Tagel, borst, fjäder samt ben, horn och andra formbara ämnen, ej särskilt nämnda, samt tillverkningar därav.						
271	Tagel	kg	4 677	11 412	225 309	501 045
272	Borst	»	80	319	1 850	6 860
273	Hår av djur	»	30 656	208	261 850	2 944
274	Fjäder och dun	»	200	74	5 000	1 040
275	Borstbindararbeten	»	17 392	17 923	1 146 350	1 034 124
276	Ben, horn och klövar	»	858 314	886 394	1 173 646	998 703
277	Andra slag	»	4 960	17 916	224 668	407 139
XVII. Hudar och skinn, lädervaror, pälsvaror m. m.						
Hudar och skinn, ej hänförliga till pälsvaror:						
oberedda:						
278	får-, lamm- och get-	kg	147 452	51 592	3 371 346	1 064 340
279	häst-	»	137 916	245 061	1 388 133	3 179 223
280	ren-	»	47 662	15 893	2 099 417	655 518
281	kalv-	»	1 657 653	2 012 969	39 096 288	52 590 025

Tabell 2 b Export (forts.)

Statistiskt nummer N ^o de statistique	Varuslag <i>Désignation des marchandises</i>	Kvantitet <i>Quantité</i>		Värde i mark <i>Valeur en marcs</i>	
		1929	1928	1929	1928
282	andra nötkreaturs- kg	3 001 339	2 706 933	47 361 598	54 172 975
283	andra »	378 123	51 173	5 912 700	1 065 753
	beredda:				
	sul- och bindsulläder:				
284	kärnstycken »	—	—	—	—
285	andra »	4 384	3 245	151 527	159 389
	andra:				
286	lackerläder »	—	—	—	—
287	övriga »	5 073	10 963	407 719	968 160
288	Limläder och annat läderavfall »	19 300	31 492	43 895	122 450
289	Läder- och skinnstycken, utstansade, utskurna eller utklippta, ej särskilt nämnda »	—	—	—	—
	Skodon:				
290	med sulor av trä »	—	—	—	—
291	andra »	4 177	5 825	434 310	653 149
292	Driv-, transport-, ryck-, slag- och syremmar samt snören »	190	491	14 760	44 460
293	Handskar »	201	135	23 180	7 900
294	Sadelmakar- och andra läderarbeten, ej särskilt nämnda »	3 126	7 442	275 534	500 571
	Pälsverk:				
	lösa:				
295	får-, lamm- och getskinn »	16 850	17 164	1 448 530	1 182 598
296	ekorr- och harskinn »	27 686	13 433	8 857 637	3 374 328
297	rävskinn »	2 164	2 755	4 644 268	6 298 230
298	andra »	8 431	2 771	3 429 346	1 135 163
299	hopsydda pälsverk och färdiga plagg »	1 077	4 903	35 000	146 000
	XVIII. Metaller och metallarbeten.	—	—	34 553 125	19 006 798
	<i>Järn och järnlegeringar samt arbeten därav.</i>				
300	Tackjärn och icke smidbara järnlegeringar kg	4 328 855	812 598	13 938 909	2 771 997
301	Skrot »	5 116 558	4 424 264	2 609 344	2 154 383
302	Göten och plåtämnen, icke övervalsade eller smidda, samt smält- stycken och billets »	—	141	—	275
303	Stångjärn ävensom profiljärn »	29 888	107 153	61 199	265 313
304	Tråd »	103	8 892	414	36 843
305	Plåt »	—	737	—	2 722
306	Rör »	244	6 725	1 020	42 160
307	Rördelar »	—	710	—	3 200
	Trådtillverkningar:				
308	stängseltråd eller -linor »	—	1 600	—	15 000
309	stängseltrådsnät och -duk, andra slag »	—	—	—	—
310	andra »	—	23	—	350
	Grövre, för hushållet, byggnads- och rengöringsarbeten erforder- liga föremål, ej särskilt nämnda, av icke smidbart gjutgods, samt gjutna delar till dessa:				
311	kaminer »	42	153	600	2 500
312	spislar, hällar, ugnar och vattenvärmare »	125	5 236	1 000	62 785
313	radiatorer eller värmeelement »	—	—	—	—
314	värme- och lågtryckspannor »	—	—	—	—
315	andra föremål »	5 353	6 167	108 693	95 698
316	Kassa- och andra dylika skåp, förvaringsfack samt arkiv- och kassavalvsdörrar »	6 077	7 670	151 690	158 300
317	Sängar samt delar därtill »	2 308	145	26 370	5 100
	Plåt- och blecktillverkningar:				
318	icke överdragna »	65	1 949	1 315	27 287
	överdragna:				
319	emaljerade »	8	1 630	165	53 937
320	förtennta »	720	3 947	10 400	60 153
321	förzinkade eller förblyade »	25	1 196	100	15 150
322	andra »	15 709	2 759	172 325	163 039
323	Hästskor »	1 357	2 730	5 997	13 100
324	Hästkösöm »	24 497	34 823	187 127	271 360

Statistiskt nummer Número de estadística	Vaurslag Designation des marchandises	Kvantitet Quantité		Värde i mark Valeur en marcs	
		1929	1928	1929	1928
		325	Hästskohoekar kg	339	—
326	Spik och stift:				
	trådspik »	1 211	1 674	4 272	6 944
327	prässad »	339 992	180 721	1 413 264	799 167
328	andra slag »	1 958	16 577	51 274	107 778
329	Lås »	1 514	2 307	73 323	64 364
330	Gångjärn, haspar o. a. d. byggnadsbeslag »	—	2 077	—	12 464
331	Nitar, bultar, muttrar och mutterbrickor »	1 080	9 102	22 270	62 659
332	Järnvägs- och spårvägstillbehör »	2 680	9 197	15 600	44 081
333	Kettingar och kedjor »	780	10 040	7 219	55 879
334	Grepar, högafflar och andra större gaffelformiga handredskap samt handräfsor »	55	1 900	612	28 490
335	Spadar, skyfflar och hackor »	1 402	10 153	14 735	127 119
336	Andra handredskap för lantbruk och trädgårdsskötsel »	3 903	8 883	70 384	260 383
337	Hamrar, släggor, mejslar och verktyg för stenarbete »	115	1 671	1 400	33 667
338	Filar och raspar »	3 213	2 340	118 860	99 796
339	Yxor och bilor »	132 963	79 553	1 529 453	1 008 382
340	Sågar och sågblad »	499	7 602	10 094	180 424
341	Handverktyg, ej särskilt nämnda »	4 434	11 473	95 396	254 386
342	Maskinknivar »	35	—	1 500	—
	Knivar, ej särskilt nämnda:				
343	bordsknivar och gafflar »	7 250	14 079	325 955	644 006
344	slidknivar »	185	2 665	13 100	173 890
345	andra »	1 509	213	82 983	17 356
346	Saxar »	—	—	—	—
347	Smide samt tillverkningar av icke smidbart gjutgods, ej särskilt nämnda »	90 630	93 593	1 733 586	1 515 490
	<i>Koppar, bly och andra, ej särskilt nämnda metaller och legeringar därav samt arbeten av dessa.</i>				
	Oarbetat samt skrot:				
348	koppar kg	545 135	298 953	6 398 618	3 340 811
349	andra slag »	567 392	485 073	3 778 382	3 400 486
350	Tillverkningar »	103 849	41 634	1 455 867	539 924
	<i>Ädla metaller samt arbeten därav.</i>				
351	Oarbetade kg	—	—	—	—
352	Tillverkningar »	36	9	55 000	8 200
	XIX. Maskiner och apparater.	—	—	20 971 976	18 262 845
	<i>Lantbruksmaskiner och -apparater.</i>				
353	Plogar kg	5 599	10 636	39 970	81 605
	Harvar:				
354	fjäder- »	12 538	20 384	73 473	115 909
355	andra »	221 520	160 632	1 520 562	957 301
356	Vältar »	—	—	—	—
357	Såningsmaskiner »	—	370	—	2 700
358	Hö- och halmprässar samt halmelevatorer »	—	—	—	—
359	Tröskverk och klövernötare »	49 579	76 094	512 762	770 922
360	Säd-, frörensnings- och -sorteringsmaskiner »	720	1 060	8 640	12 840
361	Sädtorkningsmaskiner »	—	—	—	—
362	Potatisupptagningsmaskiner »	—	580	—	5 000
363	Potatisorterare »	—	—	—	—
364	Potatisrivningsmaskiner, skärmaskiner för rotfrukter, kakkros- sare och maskiner för beredning av halmkraftfoder »	2 800	—	28 000	—
365	Kvarnar, ej särskilt nämnda »	2 444	3 900	22 217	34 380
366	Hackelsemaskiner »	11 582	4 510	65 120	34 318
367	Hästvandringar »	—	—	—	—
368	Stubbrytare »	—	229	—	2 980
369	Trädgårdsmaskiner »	—	20	—	800
370	Lantbruksmaskiner och -apparater, andra »	11 327	11 381	80 194	84 035

Tabell 2 b Export (forts.)

Statistiskt nummer N ^o de statistique	Varuslag Désignation des marchandises	Kvantitet Quantité		Värde i mark Valeur en marcs		
		1929	1928	1929	1928	
		<i>Mejerimaskiner och -apparater.</i>				
371	Separatorer	kg	418 853	434 196	15 695 492	11 895 169
372	Kärnor, smörältnings-, -blandnings- och formmaskiner	»	5 292	3 511	138 670	95 085
373	Mejerimaskiner och -apparater, andra	»	1 199	897	42 500	26 720
<i>Elektriska maskiner, apparater och tillbehör.</i>						
374	Elektriska maskiner	kg	180	5 481	6 150	140 380
375	Isolerade elektriska ledningar, såsom kablar, linor och snören	»	—	487	—	14 120
376	Elektriska apparater och tillbehör, andra	»	2 067	3 532	147 152	260 707
<i>Maskiner och apparater, andra.</i>						
377	Ångpannor för kraftanläggningar	kg	—	429	—	6 950
378	Vatten- och andra cisterner för maskinella anordningar	»	—	—	—	—
379	Ångpannedelar	»	—	50	—	400
380	Ånglokomobiler	»	—	—	—	—
381	Ångmaskiner	»	—	—	—	—
382	Traktorer	»	3 014	—	14 334	—
383	Bensin-, petroleum- och andra förbrännings- och explosions- motorer	»	54 860	64 747	1 484 059	2 466 811
384	Vattenturbiner	»	—	—	—	—
385	Pumpar	»	428	563	16 240	15 200
386	Maskiner för bearbetning av metaller	»	—	—	—	—
387	Träbearbetningsmaskiner	»	9 812	2 137	160 773	69 290
388	Vinschar och kranar	»	—	—	—	—
389	Maskiner och apparater, andra	»	70 675	68 580	915 668	1 169 223
XX. Transportmedel.						
Fartyg och båtar:						
med en nettodräktighet av mindre än 19 reg.-ton:						
390	ångbåtar	st.	—	—	—	—
391	motorbåtar	»	7	5	918 964	622 000
392	segelbåtar	»	—	2	—	57 000
393	andra	»	32	74	327 860	73 200
med en nettodräktighet av minst 19 reg.-ton:						
ångfartyg:						
394	av stål	{ st. br. reg.-ton	{ 2 3 443	{ 1 118	2 797 000	1 400 000
395	andra	{ st. br. reg.-ton	{ — —	{ — —		
396	motorfartyg	{ st. br. reg.-ton	{ — —	{ 2 1 462	—	1 651 600
397	segelfartyg	{ st. br. reg.-ton	{ 2 1 909	{ 2 1 023		
398	pråmar	{ st. br. reg.-ton	{ 1 722	{ — —	210 000	—
399	Järnvägsvagnar	st.	—	—	—	—
400	Spårvägsvagnar	»	—	—	—	—
401	Velocipeder	»	13	16	13 849	21 350
402	Slädar	»	—	6	—	2 900
Åkdon och transportmedel, andra:						
403	person-	»	4	—	296 020	—
404	varu-	»	36	4	14 500	8 000
XXI. Musikinstrument, instrument och ur.						
405	Musikinstrument samt delar och tillbehör därtill	kg	563	30	34 700	475
406	Vågar	»	10	—	500	—
407	Instrument, andra	»	12	—	1 620	—
408	Ur och delar därtill	»	57	3	5 380	3 000

Tabell 2 b Export (forts.)

Statistiskt nummer Nº de statistique	Varuslag Designation des marchandises	Kvantitet Quantité		Värde i mark Valeur en marcs	
		1929	1928	1929	1928
		XXII. Sten- och jordarter samt arbeten därav.		—	—
<i>Sten- och jordarter.</i>					
409	Kvarts kg.	—	—	—	—
410	Kalksten och kalkspat »	2 677 443	4 485 572	454 700	872 315
	Kalk:				
411	osläckt »	—	25 000	—	11 400
412	släckt »	8 175	10 010	4 500	4 500
413	Fältspat »	460 130	720 065	130 043	239 980
414	Lera och murbruk »	1 298	1 180	680	840
415	Sand »	100	532	30	755
416	Slagg och annat mineraliskt avfall samt aska »	401 485	1 049 000	53 310	106 230
	Malm:				
417	järn »	—	—	—	—
418	koppar »	48 788 861	23 142 695	39 588 200	8 916 756
419	annan »	845 056	1 765 569	636 830	1 387 641
420	Täljsten »	467 893	922 460	591 719	810 019
421	Talk »	—	195	—	319
422	Gatsten, naturlig »	188 000	—	19 000	—
423	Granit och porlyr »	13 991 332	9 082 695	4 528 224	3 085 733
424	Marmor och andra linare stenarter »	—	—	—	—
425	Cement »	126 296	400 417	400 810	255 741
426	Isoleringsmassa »	4 056	1 154	15 825	6 500
427	Trippel och andra mineraliska puts- och slipmedel »	—	—	—	—
428	Andra »	1 191 593	1 371 475	1 408 142	1 724 950
<i>Arbeten av sten- och jordarter, ej särskilt nämnda.</i>					
429	Arbeten av granit: tuktad gatsten kg	120 000	—	30 000	—
	andra:				
430	groft tillhuggna »	77 250	986	199 850	3 500
431	fint tillhuggna »	361 488	—	1 185 130	—
432	slipade eller polerade »	2 060 577	1 506 794	6 593 596	4 396 908
433	Kvarnstenar »	—	3 394	—	12 540
434	Bryn-, poler- och slipstenar »	124 857	309 967	339 212	793 333
435	Arbeten av gips »	900	361	63 590	5 250
436	Arbeten av marmor »	—	—	—	—
437	Arbeten av cement »	2 802	3 000	2 330	1 400
438	Arbeten av isoleringsmassa »	—	8	—	800
439	Andra »	105 945	179	24 250	1 854
<i>Ler-, fajans- och porslinsarbeten.</i>					
	Tegel:				
440	mur- kg	1 113	16 151	728	7 162
441	kalksand- »	—	—	—	—
442	andra »	—	36	—	200
	Kakel och kakelugnsornament:				
443	vita eller enfärgade »	210	1 303	594	4 950
444	andra »	—	100	—	860
445	Isolatorer och andra artiklar för isolering av elektriska ledningar »	10	9	50	154
446	Lerarbeten, ej särskilt nämnda »	92	20	500	375
447	Fajansarbeten, ej särskilt nämnda »	66 322	58 787	1 377 769	1 094 472
448	Porslinsarbeten, ej särskilt nämnda »	350	442	10 743	11 993
<i>Glas och glasarbeten.</i>					
449	Fönsterglas kg	2 820	11 810	36 894	44 960
	Spegelglas:				
450	ofolierat »	—	—	—	—
451	folierat »	—	—	—	—
	Burkar och flaskor:				
452	oslipade, utan målning, förgyllning eller annan dekorerings »	82 891	34 823	402 725	216 461
453	andra »	4	952	600	4 314

Statiskt nummer Nombro de statistique	Varuslag Designation des marchandises	Kvantitet Quantité		Värde i mark Valeur en marcs	
		1929	1928	1929	1928
		454	Arbeten, ej särskilt nämnda:		
455	slipade, etsade, förgyllda eller försilvrade kg	50 119	38 027	2 953 165	2 775 799
	andra »	94 052	66 215	1 031 333	650 673
	XXIII. Asfalt, tjäror, hartser, kautschuk o. dyl. samt tillverkningar därav.	—	—	30 167 415	22 170 014
	<i>Asfalt, tjära och tillverkningar därav.</i>				
456	Stenkolstjära och annan av fossila ämnen framställd tjära kg	583	2 607	3 140	2 400
457	Trätjära »	427 124	688 542	1 163 970	1 902 604
458	Tjärpärma »	—	—	—	—
459	Trätjäreolja »	5 041	3 847	12 600	10 700
460	Trätjärbeck »	107 563	68 071	386 639	315 924
461	Andra slag »	800	20 466	2 700	57 180
	<i>Hartser och lim.</i>				
462	Kåda och andra nativa balsamarter kg	—	—	—	—
463	Harts (kolofonium) »	1 307 425	1 237 665	2 931 979	2 366 983
464	Snickarlim och andra fasta limarter, ej särskilt nämnda »	50	18 051	450	172 143
465	Gelatin och gelatinkapslar »	—	—	—	—
466	Dextrin, stärkelseklister och dextrin- eller stärkelsehaltiga appeturmedel »	—	—	—	—
467	Vals-, autograf- och hektografmassa »	—	—	—	—
468	Lim och gummi, flytande, ej särskilt nämnda »	385	65	6 379	650
469	Andra »	1 205 257	1 123 370	6 128 491	5 347 333
	<i>Kautschuk och kautschuktillverkningar.</i>				
470	Regenererat gummi och gummiavfall kg	28 320	58 138	33 650	69 000
471	Arbeten av kautschuk, guttaperka och balata »	258 938	190 387	19 497 367	11 925 097
	XXIV. Oljor, fett och vax samt tillverkningar därav.	—	—	4 014 324	1 626 477
472	Vaselin kg	3 773	2 891	30 127	28 240
	Smörjoljor:				
473	icke feta »	—	—	—	—
474	andra »	516	175	9 731	1 925
475	Maskin- och vagnsmörja samt smörjmedel, ej särskilt nämnda, i vilka fett eller olja ingår »	285	165	4 991	4 705
476	Vegetabiliska oljor »	326 541	124 591	1 313 696	499 590
477	Talg, premier jus och presstalg »	50	—	350	—
478	Djurfett, andra, ej särskilt nämnda »	127 046	96 592	709 183	449 213
479	Glycerin »	125 963	21 940	598 635	147 045
480	Tvål »	52 614	42 116	530 679	397 410
481	Såpa »	140	95	810	605
482	Lysol, kreolin och andra tvål- eller såphaltiga desinfektionsmedel »	94	836	470	4 500
	Tvätt-, skur- och polermedel:				
483	blanksmörja »	273	432	3 437	5 072
484	andra »	14 371	4 847	83 714	29 939
485	Andra »	79 544	4 456	728 501	58 233
	XXV. Etrar, estrar och alkoholarter, ej särskilt nämnda, flyktiga (eteriska) oljor, kosmetiska medel m. m.	—	—	959 000	729 773
486	Metylalkohol kg	—	23 247	—	78 990
487	Amylalkohol och andra alkoholarter, ej särskilt nämnda »	—	—	—	—
488	Aceton och acetonolja »	—	—	—	—
489	Terpentinolja »	400 546	201 757	926 180	561 382
490	Vegetabiliska oljor, flyktiga, ej särskilt nämnda »	1 893	6 834	13 200	38 609
491	Fett, salvor och pomador, parfymerade »	172	376	19 620	50 792
492	Andra »	—	—	—	—

Statistiskt nummer Numero de statistique	Varuslag Designation des marchandises	Kvantitet Quantité		Värde i mark Valeur en marcs		
		1929	1928	1929	1928	
		XXVI. Färger och färgningsämnen.				
493	Mineralfärger	kg	3 835	—	211 270	134 655
494	Kimrök och andra likartade svarta färger	»	19 250	29 867	27 195	—
495	Färger beredda med olja, alkoholfärgnissa eller annan vätska	»	831	597	41 155	90 365
496	Andra	»	11 067	6 080	17 776	10 720
					125 144	33 570
XXVII. Sprängämnen, ammunition, tändmedel och fyrverkerivaror.						
497	Dynamit	kg	—	—	33 576 946	31 434 343
498	Sprängämnen och ammunition, andra	»	16 607	318 937	—	—
499	Tändstickor	»	4 215 237	3 238 466	1 052 490	4 901 060
500	Andra	»	—	—	32 524 456	26 533 283
XXVIII. Kemiska grundämnen och föreningar av dem samt läkemedel.						
501	Ättika och ättiksyra	kg	—	—	5 071 968	6 887 401
502	Kaustik soda (natriumhydroxid)	»	—	—	—	—
503	Klorkalk	»	40	—	300	—
504	Kaliumklorat	»	1 037 744	1 377 066	4 784 279	6 558 064
505	Natriumklorat	»	—	—	—	—
506	Kalciumacetat, rå	»	—	—	—	—
507	Metalloider, syror, salter och andra föreningar av grundämnen, ej särskilt nämnda	»	47 829	68 693	228 645	208 195
508	Kemiska preparat (blandningar), droger och läkemedel, ej sär- skilt nämnda	»	12 300	4 089	58 744	121 142
XXIX. Gödningsämnen.						
509	Ben- och hornmjöl	kg	107 500	49 850	121 250	60 000
510	Andra	»	—	—	121 250	60 000
XXX. Litteratur- och konstalster, undervisningsmateriel, kontors- förnödenheter m. m.						
511	Böcker	kg	75 854	87 476	4 594 243	4 021 026
512	Musiknoter	»	13	—	2 862 206	3 150 780
513	Bilder, ej särskilt nämnda, som mångfaldigats genom tryck eller annorlunda, oinlåtade	»	152	457	1 200	—
514	Målningar, ritningar och teckningar	mk	—	—	25 700	49 875
515	Konstnärarbeten, ej särskilt nämnda	»	—	—	1 084 210	268 224
516	Bläck	kg	192	393	71 650	18 000
517	Skrivpennor	»	—	1	1 309	3 850
518	Lack, sigill- och butelj-	»	—	—	—	400
519	Kontorsböcker	»	86	168	9 050	1 500
520	Samlings- och lösa bokpärmar	»	6	39	800	2 200
521	Skrivhäften samt notis- och andra böcker, ej särskilt nämnda, med inbundet rent eller linjerat papper	»	24	10	1 600	700
522	Andra slag	»	15 383	25 443	536 518	525 497
XXXI. Varor, ej annorstädes nämnda.						
523	Knappar	kg	—	31	—	5 000
524	Bijouterivaror, ej särskilt nämnda	»	3	—	250	—
525	Leksaker	»	13 438	7 234	435 226	380 549
526	Myrägg	»	68 718	52 108	1 823 362	1 791 973
527	Avfall, ej särskilt nämnt	»	1 293 539	4 244 021	2 208 352	1 864 080
528	Andra varor, ej särskilt nämnda: råämnen	»	—	—	—	—
529	andra	mk	—	—	102 159	200 967
Summa export i mark			—	—	6 376 778 833	6 190 582 774
Reexport			—	—	52 955 636	54 699 485
Export och reexport			—	—	6 429 734 469	6 245 282 259

Tabell 3 (forts.)

*) Land, statistisk grupp och nummer <i>Pays, numéro de statistique et de classe</i>	Kvantitet <i>Quantité</i>	Värde i mark <i>Valeur en marcs</i>	*) Land, statistisk grupp och nummer <i>Pays, numéro de statistique et de classe</i>	Kvantitet <i>Quantité</i>	Värde i mark <i>Valeur en marcs</i>	*) Land, statistisk grupp och nummer <i>Pays, numéro de statistique et de classe</i>	Kvantitet <i>Quantité</i>	Värde i mark <i>Valeur en marcs</i>
XVIII. 343....	2 805	166 898	V. 153....	1 109 115	939 590	81....	56 988	185 850
347....	15 906	370 551	*)....	—	30 200	*)....	—	85 000
*)....	—	194 385	VI. 195....	10 853 608	24 173 783	IV. 93....	348 691	651 249
XIX. 355....	46 878	281 553	*)....	—	6 886	94....	1 378 654	2 396 212
371....	11 651	440 670	X. 349....	8 271	467 218	100....	264 736	625 250
383....	14 629	280 276	*)....	—	31 806	*)....	—	120 650
*)....	—	116 715	XI. 363....	12 763	412 980	V. 153....	670 845	713 345
XXII. 410....	1 285 300	129 000	411....	24 036	3 652 373	VI. 195....	452 563	978 035
*)....	—	195 696	412....	15 914	826 495	*)....	—	51 979
XXIII. 471....	18 389	913 950	*)....	—	120 886	XIII. 500....	1 388 696	1 547 253
*)....	—	29 000	XII.	—	239 908	505....	888 900	1 928 452
XXVII. 498....	16 307	1 037 140	XIII. 500....	113 750	170 000	507....	67 613	115 000
XXVIII. 504....	86 360	356 401	505....	173 359	493 623	*)....	—	162 045
XXX. 522....	4 776	126 100	*)....	—	43 250	XVII. 667....	514	134 560
*)....	—	54 805	XVI. 634....	3 309	180 655	680....	3 368	267 785
XXXI. 527....	84 578	200 800	*)....	—	58 960	681....	1 187	101 850
Övriga grupper....	—	307 717	XXII. 1204....	4 150 839	1 270 089	*)....	—	3 670
Reexport	—	932 350	1210....	6 762 500	1 181 375	XX. 1124....	1	400 000
Export och reexport	—	17 382 201	1211....	340 654 132	62 217 357	XXII. 1211....	41 567 000	7 957 766
			XXIII. 1297....	30 051	143 000	XXIII. 1331....	4 855	475 778
			*)....	—	118 977	*)....	—	101 451
			XXIV. 1340....	921 601	718 395	XXIV.	—	126 810
			1341....	1 872 289	2 222 988	XXVIII. 1506....	330 200	403 847
			1342....	1342....	252 500	*)....	—	77 790
			1344....	239 594	249 024	XXXI. 1602....	—	827 973
			1347....	35 708	125 935	Övriga grupper....	—	240 354
			*)....	—	935			
			XXV. 1394....	5 163	169 840	Exporten till		
			*)....	—	29 225	Danzig:	—	2 709 964
			XXVIII. 1470....	244 115	642 930	XV.	—	406 840
			1478....	1 425 000	184 421	XVIII. 301....	4 330 080	2 018 250
			1506....	1 195 500	1 420 706	*)....	—	2 600
			1507....	105 000	121 460	XXII.	—	143 675
			*)....	—	102 010	Övriga grupper....	—	138 599
			XXXI. 1602....	—	1 797 000	Reexport	—	30 800
			*)....	—	17 107	Export och reexport	—	2 740 764
			Övriga grupper....	—	373 186			
			Exporten till			Sverige.		
			Polen:	—	4 041 861	Importen från		
			XV. 239....	355 600	370 740	Sverige:	—	539 897 764
			241....	264 150	440 862	I. 12....	—	623 482
			246....	60 388	103 984	*)....	—	112 588
			253....	231 533	824 734	II. 23....	9 920	212 320
			*)....	—	305 799	31....	11 110	103 136
			XVIII. 300....	165 111	565 026	36....	10 007	100 546
			*)....	—	60 320	39....	34 390	127 087
			XXIII. 471....	14 025	1 076 160	40....	5 528	219 508
			Övriga grupper....	—	294 236	42....	58 976	305 186
			Reexport	—	49 880	43....	597 135	2 159 474
			Export och reexport	—	4 091 741	44....	36 888	1 517 812
						*)....	—	294 661
			Danzig.			III. 56....	3 016 820	8 185 988
			Importen från			57....	61 313	241 226
			Danzig:	—	35 042 218	67....	87 880	248 642
			III. 53....	7 441 980	12 602 234	73....	365 897	1 098 416
			54....	721 669	1 306 150	74....	67 264	232 758
			56....	272 510	453 880			

*) Land, statistisk grupp och nummer <i>Pays, numéro de statistique et de classe</i>	Kvantitet <i>Quantité</i>	Värde i mark <i>Valeur en marcs</i>	*) Land, statistisk grupp och nummer <i>Pays, numéro de statistique et de classe</i>	Kvantitet <i>Quantité</i>	Värde i mark <i>Valeur en marcs</i>	*) Land, statistisk grupp och nummer <i>Pays, numéro de statistique et de classe</i>	Kvantitet <i>Quantité</i>	Värde i mark <i>Valeur en marcs</i>
81....	114 050	461 739	455....	2 207	104 559	716....	116 238	351 797
*)....	—	476 654	456....	4 581	216 852	718....	136 671	648 542
IV. 114....	69 113	149 650	460....	3 463	587 135	719....	119 426	522 401
115....	1 481 330	3 324 705	461....	720	293 930	720....	1 055 161	4 324 438
125....	5 641	183 192	463....	422	167 562	722....	37 160	179 658
*)....	—	504 743	466....	119	191 894	724....	38 712	118 082
V. 130....	87 637	501 428	469....	1 647	538 394	728....	77 159	840 887
131....	28 783	228 905	471....	1 796	400 287	729....	32 745	219 845
136....	17 111	113 033	472....	3 006	332 345	730....	118 265	774 852
137....	9 617	106 122	482....	9 945	537 209	731....	225 443	768 682
142....	70 498	481 300	483....	15 251	854 763	732....	269 016	937 147
179....	295	103 064	484....	11 604	944 866	733....	53 448	581 976
*)....	—	540 328	485....	10 092	785 348	737....	22 769	260 087
VI. 186....	135 459	2 332 417	487....	3 944	166 710	740....	294 174	1 874 037
210....	9 831	207 741	493....	7 715	407 761	741....	62 809	283 269
212....	31 831	1 479 283	495....	4 038	277 979	744....	117 567	1 514 881
232....	1 746	166 240	*)....	—	1 116 751	745....	106 471	887 031
*)....	—	589 311	XIII. 507....	42 811	279 016	748....	17 554	144 550
VIII. 264....	3 555	608 177	522....	6 374	253 341	758....	36 027	377 125
*)....	—	75 889	531....	6 844	129 478	763....	110 611	954 602
IX. 271....	11 055	102 209	538....	1 435	152 455	765....	16 274	103 272
280....	16 467	660 130	554....	2 204	110 940	766....	53 841	360 713
282....	25 714	281 450	555....	8 521	113 064	767....	8 916	108 826
287....	458 236	1 272 891	557....	3 662	128 138	768....	27 549	260 460
*)....	—	142 705	560....	10 183	136 520	770....	15 473	350 900
X. 288....	27 789	800 529	562....	189 884	356 776	775....	61 475	1 455 652
289....	4 128	136 941	*)....	—	927 481	776....	201 145	3 476 447
292....	3 589	101 505	XIV. 568....	40 303	372 130	777....	13 102	245 950
296....	7 813	258 087	596....	179 839	930 283	778....	43 433	548 436
297....	20 742	759 847	598....	113 548	554 601	779....	11 165	165 264
300....	2 975	118 573	*)....	—	417 094	781....	6 452	121 305
304....	9 227	328 739	XV. 604....	7 810	157 423	782....	170 907	1 551 951
321....	12 260	200 148	605....	120 970	339 236	784....	22 616	173 295
322....	10 834	156 363	606....	23 706	126 933	794....	11 780	116 695
344....	2 788	280 201	618....	40 879	182 478	795....	113 811	926 170
346....	25 392	2 243 611	625....	55 680	362 627	796....	47 712	493 015
*)....	—	285 278	631....	2 292	183 490	798....	7 037	194 402
XI. 353....	3 351	408 198	*)....	—	518 681	801....	21 419	180 315
356....	1 950	178 959	XVI. 642....	1 662	287 897	804....	105 409	1 062 136
357....	5 425	715 906	652....	0	212 400	812....	21 893	233 090
359....	3 103	156 260	657....	2 332	1 179 960	816....	69 465	331 898
360....	96 734	6 228 178	*)....	—	168 086	817....	40 201	745 548
363....	33 670	1 305 887	XVII. 660....	19 401	331 800	820....	70 768	356 587
366....	2 026	171 208	661....	107 105	1 975 058	823....	40 177	396 705
369....	13 521	1 029 442	663....	7 439	311 621	824....	43 993	341 024
400....	83 339	9 737 459	666....	2 706	698 446	825....	32 389	927 980
404....	2 301	192 947	667....	32 681	6 358 248	829....	13 329	107 739
407....	1 350	232 000	668....	27 820	3 235 216	831....	8 154	157 815
410....	17 351	3 534 525	672....	4 433	391 382	833....	30 168	1 353 370
411....	38 464	5 708 046	679....	9 475	1 360 702	834....	8 745	933 853
412....	10 108	1 099 150	680....	51 650	4 660 639	838....	3 687	191 480
417....	738	602 300	684....	126	116 634	839....	5 790	245 990
419....	1 805	555 785	691....	1 672	195 624	841....	6 908	128 602
*)....	—	393 137	693....	56	236 323	843....	4 923	304 363
XII. 421....	2 073	243 862	695....	352	395 645	845....	79 502	4 082 703
425....	672	279 462	696....	482	322 101	847....	7 947	372 573
426....	1 412	219 144	700....	105	163 445	851....	1 202	536 702
432....	1 017	187 236	703....	102	149 400	860....	5 155	390 540
436....	1 070	140 758	704....	338	688 320	864....	79	137 449
440....	3 128	593 476	*)....	—	797 857	870....	514	116 174
443....	333	239 587	XVIII. 706....	4 153 220	4 550 226	873....	2 660	102 207
445....	237	170 448	709....	70 371	142 811	877....	1 447	281 939
446....	170	128 769	715....	346 865	766 212	890....	64 033	2 810 061

Tabell 3 (forts.)

*) Land, statistisk grupp och nummer	Kvantitet	Värde i mark	*) Land, statistisk grupp och nummer	Kvantitet	Värde i mark	*) Land, statistisk grupp och nummer	Kvantitet	Värde i mark
<i>Pays, numéro de statistique et de classe</i>	<i>Quantité</i>	<i>Valeur en marcs</i>	<i>Pays, numéro de statistique et de classe</i>	<i>Quantité</i>	<i>Valeur en marcs</i>	<i>Pays, numéro de statistique et de classe</i>	<i>Quantité</i>	<i>Valeur en marcs</i>
895....	25 018	884 752	1026....	442 833	6 405 016	1141....	856	212 169
896....	127 418	1 045 950	1027....	30 804	670 068	1144....	247	739 024
900....	232 601	4 659 906	1028....	7 983	431 552	1145....	1 251 455	33 771 258
901....	34 424	253 703	1031....	69 450	2 753 498	*)....	—	290 944
903....	293 316	4 799 043	1032....	7 851	106 430	XXI. 1153....	27 693	2 246 947
904....	59 458	308 945	1033....	78 580	2 892 911	1159....	374	104 851
905....	451 761	7 113 482	1035....	2 835	332 678	1161....	2 764	135 604
906....	41 446	227 639	1036....	57 771	5 796 637	1163....	6 579	120 925
914....	8 979	187 935	1038....	8 060	309 833	1164....	24 017	373 834
915....	40 942	668 422	1039....	32 689	4 149 984	1166....	2 410	572 979
918....	25 926	1 015 765	1040....	86 643	1 653 571	1168....	1 983	378 223
919....	36 565	230 604	1041....	28 196	278 000	1169....	4 426	338 044
920....	8 042	224 524	1044....	142 640	780 517	*)....	—	579 616
924....	6 396	156 916	1045....	29 425	160 000	XXII. 1181....	1 121 189	178 670
925....	262 107	5 028 370	1049....	32 278	573 000	1182....	13 711 420	1 413 812
926....	86 091	1 502 536	1053....	50 882	1 030 700	1192....	1 988 828	639 375
927....	10 995	103 015	1055....	30 106	412 072	1193....	528 110	178 040
928....	4 195	173 062	1058....	13 871	270 500	1204....	167 979	105 585
930....	135 226	2 330 434	1059....	3 946	189 627	1213....	605 010	195 235
931....	107 825	1 708 222	1060....	17 806	436 529	1215....	327 605	254 222
933....	243 831	5 144 469	1061....	11 400	930 000	1216....	9 327	346 748
934....	38 562	835 267	1062....	31 797	2 460 124	1217....	53 024	210 336
938....	135 243	2 558 302	1063....	7 604	279 250	1228....	38 853	192 108
940....	14 098	250 000	1064....	26 220	1 864 100	1231....	19 780	491 226
941....	9 862	207 015	1066....	5 048	120 650	1232....	148 755	230 474
942....	28 188	2 240 141	1067....	11 821	932 750	1240....	542 640	163 150
943....	19 339	717 402	1069....	26 719	855 513	1242....	619 460	354 230
945....	9 491	448 695	1070....	35 135	324 025	1243....	19 929 221	12 038 808
948....	867	251 865	1071....	38 155	1 138 532	1244....	1 601 710	690 037
949....	23 499	1 605 791	1072....	39 605	831 955	1246....	105 894	177 801
950....	224 175	10 674 721	1073....	40 272	523 940	1251....	711 780	603 374
952....	5.67	130 350	1086....	9 404	217 244	1258....	6 026	152 524
953....	1.68	449 612	1087....	64 319	1 082 297	1266....	3 458	154 214
954....	345.95	283 728	1092....	75 554	671 704	1281....	59 089	145 065
957....	206.91	374 181	1093....	15 725	320 070	1285....	395	102 759
961....	2 828	403 674	1094....	10 900	168 230	1286....	15 894	484 033
*)....	—	2 955 633	1096....	10 164	213 249	*)....	—	1 018 686
XIX. 968....	69 801	489 592	1097....	109 469	1 814 684	XXIII. 1287....	336 998	437 937
975....	88 051	786 038	1098....	55 225	918 847	1289....	65 867	306 950
976....	261 608	2 174 580	1100....	61 008	1 204 952	1290....	1 314 139	1 893 023
977....	40 132	486 252	1102....	7 471	168 237	1292....	188 952	168 125
978....	2 103 020	15 096 720	1103....	25 314	415 800	1296....	25 725	128 977
979....	786 523	5 101 867	1107....	272 487	2 775 359	1310....	234 326	1 739 275
983....	13 662	112 225	1108....	21 013	1 468 788	1313....	39 106	404 243
985....	36 724	284 055	1109....	155 971	4 751 026	1322....	11 098	149 521
986....	18 930	201 880	1110....	12 444	1 044 066	1324....	1 392	145 838
993....	11 065	111 435	1112....	1 784	259 132	1326....	2 833	279 869
1001....	76 557	1 123 458	1113....	867 661	14 228 268	1327....	2 102	161 630
1004....	132 552	5 845 154	*)....	—	1 687 639	1328....	3 279	113 900
1006....	14 439	495 693	XX. 1118....	2	212 515	1329....	7 076	600 566
1011....	3 478	165 320	1120....	1	246 503	1330....	5 212	254 269
1012....	375 726	12 670 373	1126....	1	332 800	1331....	58 761	5 225 713
1013....	49 095	1 177 813	1129....	1	3 583 440	1333....	4 503	405 776
1014....	137 197	3 080 515	1134....	12	4 283 513	*)....	—	867 962
1015....	52 249	828 550	1135....	10	1 673 570	XXIV. 1341....	452 173	656 411
1016....	195 157	5 487 415	1136....	765	27 752 474	1344....	407 793	1 157 066
1017....	175 398	3 428 150	1137....	19	442 575	1346....	19 025	103 326
1018....	5 554	345 598	1139....	97	128 302	1350....	22 917	257 182
1019....	3 175	121 043	1140....	9 606	9 878 022	1352....	255 029	1 584 785
1020....	5 417	251 180				1353....	32 552	248 248
1021....	61 208	981 311				1354....	40 011	257 720
1023....	126 773	1 105 778				1356....	57 021	483 960
1024....	504	162 400				1364....	149 560	1 408 044

Tabell 3 (forts.)

*) Land, statistisk grupp och nummer			*) Land, statistisk grupp och nummer			*) Land, statistisk grupp och nummer		
<i>Pays, numéro de statistique et de classe</i>	Kvantitet	Värde i mark	<i>Pays, numéro de statistique et de classe</i>	Kvantitet	Värde i mark	<i>Pays, numéro de statistique et de classe</i>	Kvantitet	Värde i mark
	<i>Quantité</i>	<i>Valeur en marcs</i>		<i>Quantité</i>	<i>Valeur en marcs</i>		<i>Quantité</i>	<i>Valeur en marcs</i>
IV. 97....	106 107	168 438	1342....	55 440	247 998	XXXI. 527....	28 192	116 969
102....	199 615	422 300	1364....	43 253	341 170	*)....	—	10 000
115....	73 715	192 680	1366....	323 514	2 328 924	Övriga grupper....	—	204 901
*)....	—	5 529	1368....	21 557	147 700	Reexport	—	558 166
V. 153....	189 843	280 052	1371....	133 681	942 455	Export och reexport	—	24 988 417
*)....	—	79 592	1373....	21 401	103 815			
VI. 186....	31 186	655 893	*)....	—	340 338			
187....	7 054	180 926	XXVI. 1421....	295 932	2 039 865			
197....	87 814	400 288	*)....	—	125 542			
199....	55 194	229 601	XXVIII. 1453....	297 870	304 848			
236....	4 260	340 769	1460....	80 000	340 000			
*)....	—	164 689	1530....	5 836	350 161			
VII.	—	249 361	*)....	—	220 081			
IX. 268....	42 653	920 150	XXIX. 1534....	7 682 967	13 050 158			
280....	88 628	3 030 395	*)....	—	2 450	II. 23....	11 875	414 875
281....	5 029	156 845	XXX. 1544....	1 443	152 420	29....	25 535	307 324
282....	26 335	432 518	*)....	—	50 749	30....	49 375	575 435
*)....	—	17 149	XXXI. 1582....	3 108	274 095	31....	74 602	777 068
X.	—	109 908	1602....	—	217 550	*)....	—	190 579
XI. 400....	5 119	650 017	*)....	—	18 901	III. 54....	630 973	1 577 324
*)....	—	24 448	Övriga grupper....	—	190 530	56....	1 491 454	3 736 395
XII. 431....	1 984	183 040				67....	203 504	591 950
469....	4 016	1 334 155				76....	26 980	102 732
471....	2 703	505 797				80....	128 685	456 080
472....	3 465	232 829				*)....	—	199 558
490....	484	199 743				IV. 106....	235 000	486 337
*)....	—	307 364				107....	125 000	259 450
XIII. 562....	80 750	175 388	II. 14....	13 952	242 081	110....	1 896 739	3 461 644
*)....	—	257 304	22....	7 750	259 340	114....	7 377 094	15 008 504
XVII. 658....	135 171	3 558 586	34....	18 400	129 750	115....	893 698	2 047 231
*)....	—	137 932	36....	43 628	267 010	116....	9 615	169 500
XVIII. 745....	29 051	366 326	*)....	—	82 058	120....	28 946	403 015
796....	4 204	119 183	IV. 67....	8 765	135 500	125....	80 626	1 869 923
834....	159	102 964	*)....	—	2 414	126....	19 043	551 348
870....	277	757 599	X. 110....	25 596	847 660	129....	24 788	702 988
872....	1 269	115 698	112....	19 425	734 270	*)....	—	157 505
890....	3 509	239 951	115....	4 581	174 457	V. 130....	130 381	665 727
942....	4 746	504 332	*)....	—	34 216	132....	71 566	417 987
949....	1 279	128 429	XI. 128....	1 990	125 133	134....	35 706	304 085
950....	36 745	1 006 789	*)....	—	41 750	137....	27 330	220 570
*)....	—	653 971	XIII. 166....	90 962	13 733 712	160....	383 929	791 212
XIX. 1071....	4 112	103 490	168....	2 328	404 800	164....	14 699	205 717
1073....	5 949	127 680	170....	3 554	1 079 186	167....	536 390	1 075 412
1107....	61 757	1 011 000	188....	1 525	804 026	168....	6 873	127 522
1110....	9 071	108 000	190....	672	326 700	170....	16 279	151 433
1113....	6 078	167 834	192....	1 098	532 400	176....	33 996	419 332
*)....	—	416 161	195....	2 515	1 012 631	185....	2 378	116 853
XX. 1116....	4	215 806	199....	406	296 000	*)....	—	590 218
1122....	1	250 393	208....	51 667	161 600	VI. 186....	196 827	3 597 315
*)....	—	131 392	*)....	—	119 233	189....	6 010	215 239
XXII. 1204....	195 376	244 752	XV. 243....	328 805	428 205	217....	2 048	200 987
1225....	395 020	563 204	*)....	—	93 087	232....	117 006	2 029 232
1228....	27 581	175 043	XVIII. 322....	14 800	150 000	*)....	—	378 285
1230....	159 005	777 829	339....	9 199	128 149	VII.	—	137 101
1231....	14 000	289 535	349....	11 434	164 065	IX. 268....	207 525	4 224 644
1232....	76 480	296 558	*)....	—	28 816	271....	20 537	192 325
1244....	68 732	100 000	XIX. 355....	30 457	141 065	278....	9 939	240 836
*)....	—	226 571	371....	13 268	487 779	280....	200 543	8 006 288
XXIII. 1287....	443 753	595 472	*)....	—	26 033	281....	3 057	130 240
1326....	2 516	158 084	XX. 403....	1	191 520	284....	5 875	180 952
*)....	—	32 006	XXII. 454....	6 922	448 132	287....	590 207	760 752
XXIV. 1341....	54 609	151 261	*)....	—	137 023	*)....	—	115 758
			XXIV. 478....	18 230	128 580	X. 313....	25 161	2 231 181
						343....	967	114 497

Tabell 3 (forts.)

*) Land, statistisk grupp och nummer <i>Pays, numéro de statistique et de classe</i>	Kvantitet <i>Quantité</i>	Värde i mark <i>Valeur en marcs</i>	*) Land, statistisk grupp och nummer <i>Pays, numéro de statistique et de classe</i>	Kvantitet <i>Quantité</i>	Värde i mark <i>Valeur en marcs</i>	*) Land, statistisk grupp och nummer <i>Pays, numéro de statistique et de classe</i>	Kvantitet <i>Quantité</i>	Värde i mark <i>Valeur en marcs</i>
	344....	63 442						
	346....	6 964	XV. 620....	2 740	126 529	1021....	17 175	389 656
	348....	536	*).....	—	382 367	1022....	499 993	11 112 363
	349....	1 682	XVI. 637....	86 954	1 025 520	1033....	3 735	476 093
	*).....	—	638....	1 968	174 185	1039....	2 268	553 622
XI.	353....	10 177	642....	867	163 482	1040....	25 115	385 065
	357....	3 413	657....	538	168 274	1041....	16 864	185 675
	359....	4 248	*).....	—	128 204	1055....	10 040	148 000
	360....	11 997	XVII. 658....	3 791	108 374	1069....	4 814	171 280
	363....	2 188	660....	13 294	128 798	1070....	11 177	187 100
	366....	872	666....	2 093	440 117	1072....	8 349	177 585
	369....	15 928	667....	28 626	6 443 821	1093....	9 610	227 910
	375....	8 580	668....	17 233	2 087 659	1108....	15 765	106 940
	400....	799	680....	6 829	438 258	1109....	13 308	742 551
	403....	848	691....	1 100	116 888	1113....	178 078	4 425 716
	404....	7 215	696....	570	353 449	*).....	—	1 634 185
	407....	2 103	700....	137	207 578	XX. 1129....	5	42 673 095
	408....	387	704....	213	231 360	*).....	14 009	1
	410....	8 161	*).....	—	496 890	1131....	2 670	1 254 175
	411....	14 363	XVIII. 720....	119 438	265 342	1136....	823	18 383 172
	412....	3 044	732....	49 800	204 349	1137....	80	1 691 247
	415....	298	736....	153 402	301 166	1144....	57	320 248
	417....	1 468	737....	148 061	277 448	1145....	994 461	19 664 693
	419....	2 475	740....	1 203 533	3 888 741	*).....	—	69 938
	*).....	—	741....	808 753	2 666 000	XXI. 1153....	159 377	13 071 539
XII.	421....	1 067	744....	22 186	143 859	1158....	542	191 437
	424....	832	753....	57 227	132 705	1159....	927	153 912
	425....	504	764....	166 384	543 955	1164....	5 998	107 486
	426....	3 758	765....	238 620	1 069 064	1166....	2 031	263 917
	427....	537	768....	12 332	225 855	1167....	817	621 017
	432....	2 618	775....	14 117	356 162	1168....	5 183	953 709
	433....	9 571	778....	60 215	687 136	1169....	2 650	375 798
	434....	820	782....	26 182	384 193	*).....	—	148 467
	435....	618	807....	2 080	167 020	XXII. 1191....	326 360	222 825
	437....	495	816....	32 244	154 708	1192....	807 688	262 043
	438....	6 902	820....	16 583	120 692	1204....	12 350 396	5 914 743
	439....	1 061	834....	2 739	229 218	1211....	1 144 750	207 180
	440....	6 740	851....	2 317	1 275 460	1216....	10 121	485 424
	443....	458	870....	392	101 459	1243....	2 899 294	1 381 624
	445....	2 218	890....	13 290	549 678	1254....	10 007	137 540
	446....	778	895....	3 442	144 871	1255....	15 321	191 512
	448....	678	896....	17 427	121 006	1266....	13 988	682 825
	449....	2 115	900....	23 257	575 841	1285....	500	257 138
	450....	3 092	903....	34 692	416 938	1286....	6 248	278 105
	453....	3 835	904....	61 867	783 565	*).....	—	795 082
	458....	53 235	905....	137 515	1 780 020	XXIII. 1287....	847 387	1 161 419
	460....	19 934	917....	5 655	175 874	1303....	132 315	455 340
	461....	2 694	921....	15 411	290 856	1312....	19 610	114 998
	466....	389	922....	13 953	447 280	1318....	2 356	158 691
	469....	600	924....	4 006	105 340	1324....	5 074	167 882
	470....	375	948....	1 474	377 391	1326....	2 645	154 775
	471....	1 222	949....	14 110	1 064 649	1327....	1 570	110 212
	472....	853	950....	14 213	1 319 736	1329....	5 188	339 828
	482....	26 589	953....	23.56	515 134	1330....	27-776	1 179 584
	483....	34 850	954....	4 588.69	3 529 469	1331....	7 372	722 505
	484....	11 445	957....	865.42	1 668 239	1333....	7 934	314 000
	485....	11 308	*).....	—	2 066 930	*).....	—	651 932
	487....	22 041	XIX. 972....	21 720	116 816	XXIV. 1343....	39 267	138 782
	*).....	—	994....	16 597	153 773	1344....	1 474 765	4 071 177
XIII.	522....	7 109	1007....	10 740	512 925	1354....	18 786	161 648
	556....	1 696	1008....	7 398	296 618	1356....	2 181 118	16 638 282
	*).....	—	1011....	48 699	1 262 641	1358....	58 400	454 500
XIV.	—	—	1012....	21 184	1 029 105	1359....	666 507	5 666 536
	—	—	1018....	1 633	156 600			

*) Land, statistisk grupp och nummer			*) Land, statistisk grupp och nummer			*) Land, statistisk grupp och nummer		
<i>Pays, numéro de statistique et de classe</i>	Kvantitet	Värde i mark	<i>Pays, numéro de statistique et de classe</i>	Kvantitet	Värde i mark	<i>Pays, numéro de statistique et de classe</i>	Kvantitet	Värde i mark
	<i>Quantité</i>	<i>Valeur en marcs</i>		<i>Quantité</i>	<i>Valeur en marcs</i>		<i>Quantité</i>	<i>Valeur en marcs</i>
1362....	101 395	715 755	XII. 154....	251 277	1 492 500	Island.		
1364....	287 929	2 470 848	159....	260	148 000	Importen från		
1366....	44 518	406 509	*)....	—	112 434	Island:		684 394
1367....	11 880	121 154	XIII. 165....	1 111	291 287	II. 43....	219 812	671 594
1368....	13 806	118 600	182....	4 175	1 235 642	Övriga grupper....	—	12 800
1371....	76 582	614 852	186....	524	251 337	Exporten till		
1373....	22 208	187 824	188....	1 239	598 818	Island		110 335
1378....	45 686	1 044 634	190....	8 873	3 728 059			
1383....	11 275	420 877	192....	146 778	57 391 288	Tyskland.		
1389....	4 769	141 483	194....	662	131 384	Importen från		
*)....	—	553 804	195....	36 238	13 635 557	Tyskland:		2 683 009 228
XXV. 1395....	6 943	497 132	196....	926	280 834	I. 2....	10	155 000
1396....	2 643	119 810	197....	1 556	488 223	12....	—	665 256
1402....	2 991	164 186	199....	508	302 800	*)....	—	46 250
1408....	1 080	159 203	208....	2 700 725	8 229 462	II. 14....	172 438	2 196 459
*)....	—	165 368	215....	8 714	125 371	23....	116 720	3 780 025
XXVI. 1409....	5 248 000	425 505	*)....	—	267 695	29....	47 484	562 032
1410....	630 892	196 605	XIV. 227....	125 520	510 460	30....	64 416	746 027
1415....	80 975	462 778	XV. 238....	3 376 008	1 548 709	36....	12 447	152 796
1433....	6 747	141 895	240....	4 967 220	4 445 718	37....	4 214	112 715
1435....	8 769	174 227	241....	3 569 794	7 986 336	38....	34 912	148 203
*)....	—	434 668	243....	410 010	1 164 428	39....	—	270 567
XXVIII. 1484....	1 692	148 264	246....	2 656 921	4 504 407	III. 53....	149 353 278	246 062 209
1514....	5 052	211 005	247....	2 118 587	3 991 680	54....	1 397 614	2 582 850
1524....	363	119 973	248....	194 220	359 735	56....	18 981 784	34 624 371
1529....	20 856	244 564	252....	159 328	604 138	57....	305 116	650 123
1530....	48 116	3 032 604	253....	1 132 110	4 621 208	58....	1 817 983	3 045 390
*)....	—	434 167	255....	140 945	637 493	59....	2 688 747	6 839 501
XXX. 1544....	5 259	350 060	256....	1 660 569	3 571 011	61....	12 414 794	23 430 545
1548....	1 163	118 970	259....	226 968	1 024 295	62....	2 219 778	4 739 494
1557....	292	449 072	265....	244 929	1 165 282	63....	203 142	450 353
*)....	—	384 167	268....	45 649	248 180	67....	6 924 064	20 526 735
XXXI. 1577....	2 612	268 547	*)....	—	77 341	71....	1 034 756	2 483 836
1579....	1 563	199 417	XVI. 275....	3 195	230 600	72....	102 933	352 458
1584....	175	204 189	*)....	—	5 000	73....	2 230 739	6 129 280
1591....	421	147 857	XVII. 281....	125 740	2 504 586	74....	2 122 593	6 304 460
1593....	747	488 021	282....	40 640	660 870	76....	9 173 075	29 458 045
1598....	1 911	137 747	283....	23 499	422 532	78....	432 072	1 603 343
1602....	—	736 676	*)....	—	226 800	80....	1 109 496	4 175 727
*)....	—	291 796	XVIII. 347....	10 985	114 403	81....	664 842	2 433 548
Övriga grupper....	—	114 580	350....	44 105	612 325	90....	22 412	125 847
Exporten till			*)....	—	270 866	91....	351 614	1 060 451
Danmark:		144 741 923	XIX. 371....	9 761	138 491	92....	45 393	237 831
II. 12....	12 492	212 786	*)....	—	62 945	*)....	—	337 909
14....	24 749	407 960	XXII. 447....	37 876	844 838	IV. 93....	26 792 135	44 600 323
17....	23 391	441 600	454....	22 722	1 252 468	94....	15 724 955	26 112 622
22....	194 944	5 987 575	*)....	—	173 246	96....	45 010	128 795
25....	35 282	643 639	XXIII. 457....	102 735	324 919	100....	229 253	510 960
*)....	—	54 913	463....	43 845	101 238	102....	265 872	522 520
IV. 67....	47 900	713 987	*)....	—	78 479	104....	316 967	614 784
*)....	—	6 765	XXVII. 499....	89 775	900 115	106....	3 353 902	6 627 080
V. 70....	81 478	291 875	*)....	—	121 250	110....	3 962 442	7 415 650
*)....	—	3 425	XXX. 511....	2 778	158 071	114....	38 047 158	75 099 364
VI. 85....	28 660	376 455	*)....	—	13 400	115....	6 971 574	11 315 244
*)....	—	37 139	XXXI. 525....	8 439	290 675	121....	686 508	1 932 092
IX. 107....	6 203	109 064	527....	19 147	130 210	124....	45 000	333 150
108....	46 908	130 200	*)....	—	24 840	126....	9 144	107 417
*)....	—	15 250	Övriga grupper....	—	100 004			
X.	—	106 353	Reexport	—	5 396 895			
XI. 130....	3 028	155 445	Export och reexport	—	150 138 818			
*)....	—	113 209						

Tabell 3 (forts.)

*) Land, statistisk grupp och nummer <i>Pays, numéro de statistique et de classe</i>	Kvantitet <i>Quantité</i>	Värde i mark <i>Valeur en marcs</i>	*) Land, statistisk grupp och nummer <i>Pays, numéro de statistique et de classe</i>	Kvantitet <i>Quantité</i>	Värde i mark <i>Valeur en marcs</i>	*) Land, statistisk grupp och nummer <i>Pays, numéro de statistique et de classe</i>	Kvantitet <i>Quantité</i>	Värde i mark <i>Valeur en marcs</i>
129....	5 813	351 690	283....	7 308	100 177	419....	31 276	9 209 832
*)....	—	326 893	284....	4 470	131 791	*)....	—	519 351
V. 130....	1 067 880	8 331 758	287....	1 386 543	3 086 123	XII. 421....	17 334	2 093 981
131....	435 847	2 550 923	*)....	—	76 369	424....	6 478	2 507 403
132....	630 258	3 591 181	X. 288....	22 568	655 247	425....	4 337	1 586 573
133....	160 091	823 783	289....	5 189	183 025	426....	836	151 959
134....	269 605	2 574 090	293....	9 153	475 197	427....	2 864	1 609 007
136....	262 382	2 223 738	297....	1 945	103 205	430....	683	779 236
137....	91 775	551 806	300....	8 097	384 062	431....	5 810	484 736
138....	15 817	122 980	301....	12 181	578 505	432....	101 385	8 620 127
140....	39 536	433 528	312....	7 397	707 163	433....	60 640	11 227 789
141....	164 392	1 306 666	313....	19 899	1 678 827	434....	26 696	6 365 916
142....	69 168	440 254	314....	26 698	189 631	435....	15 352	2 459 287
143....	27 319	135 900	321....	57 471	638 511	436....	29 708	2 880 972
144....	16 835	110 729	322....	185 008	3 228 785	437....	2 522	574 935
146....	18 273	175 497	323....	18 083	407 512	438....	16 175	4 042 670
147....	39 910	1 023 506	338....	31 726	3 014 075	439....	11 087	2 499 944
148....	22 180	306 473	339....	9 008	980 132	440....	12 744	3 642 731
150....	10 572	124 084	340....	1 319	117 465	441....	490	141 747
151....	45 447	620 374	342....	94 497	7 994 981	443....	4 946	2 161 792
153....	9 171 125	8 677 154	343....	25 713	2 829 488	445....	6 429	2 509 924
163....	999 078	1 705 079	344....	214 322	16 933 652	446....	5 791	1 702 996
167....	17 338	104 010	345....	24 866	3 199 664	447....	2 460	601 553
171....	111 385	524 900	346....	25 341	2 170 592	448....	42 588	3 007 073
175....	65 082	716 343	348....	7 293	1 861 919	449....	22 485	1 125 105
176....	40 024	770 868	349....	49 347	5 478 074	450....	92 419	3 427 617
180....	9 558	331 646	*)....	—	711 298	451....	878 207	11 466 007
181....	3 503	194 888	XI. 350....	7 956	550 311	452....	3 596	120 799
185....	48 449	1 438 384	351....	2 991	102 478	453....	9 303	234 693
*)....	—	472 704	353....	21 713	3 049 940	455....	22 600	1 030 701
VI. 186....	8 974 414	157 021 458	354....	973	127 859	458....	56 627	561 666
189....	37 390	1 499 777	356....	1 393	123 503	459....	102 822	1 025 667
191....	11 265	142 069	357....	14 593	1 909 885	460....	97 756	8 258 787
195....	32 418 798	77 883 602	358....	3 291	307 325	461....	6 134	2 004 263
197....	990 742	3 279 623	359....	14 235	589 710	463....	658	135 151
198....	48 660	158 939	360....	111 438	8 093 836	464....	94	181 782
199....	29 621	108 050	362....	4 513	189 869	465....	282	256 970
203....	64 494	653 341	363....	75 430	3 139 913	466....	2 825	3 700 017
208....	25 483	266 901	366....	1 588	229 946	467....	1 114	1 028 653
211....	8 182	158 920	369....	75 518	6 614 464	468....	2 288	1 625 092
213....	9 463	107 945	370....	7 725	618 768	469....	12 073	3 650 084
215....	28 438	290 480	371....	42 369	853 103	470....	1 248	597 334
217....	16 641	1 313 736	374....	44 970	561 304	471....	10 523	2 192 692
221....	7 481	187 166	375....	136 659	3 533 299	472....	13 023	2 179 493
222....	46 730	1 042 420	379....	5 760	145 095	476....	759	135 432
223....	15 874	559 566	381....	1 050	197 642	477....	604	156 025
230....	35 069	1 151 758	384....	4 329	136 872	478....	4 483	514 458
232....	1 771 694	53 107 897	389....	2 468	143 509	482....	57 293	2 215 334
233....	84 606	363 263	399....	9 304	224 075	483....	74 173	3 095 693
*)....	—	968 497	400....	69 485	9 463 339	484....	102 498	7 641 987
VII. 251....	9 543	152 757	404....	59 863	4 902 767	485....	51 682	2 984 124
*)....	—	113 632	405....	3 815	110 886	486....	39 260	922 048
IX. 268....	1 075 173	23 228 009	406....	818	106 796	487....	5 917	175 495
269....	13 687	421 426	407....	33 812	5 098 582	489....	11 765	431 907
270....	12 641	202 107	408....	1 720	414 213	490....	75 218	6 104 126
271....	145 998	1 397 901	409....	2 695	567 429	492....	2 217	117 571
272....	237 894	1 391 330	410....	257 922	50 333 698	493....	8 150	357 341
274....	27 304	159 814	411....	448 985	63 199 373	494....	18 238	855 279
278....	13 058	309 563	412....	126 491	12 081 771	495....	20 771	1 016 874
280....	217 775	11 458 221	413....	23 877	1 427 307	498....	797	461 477
281....	7 795	321 809	415....	1 950	661 946	*)....	—	639 255
282....	62 498	1 434 100	416....	251	194 978	XIII. 500....	1 186 214	1 137 332
			417....	9 200	6 235 314	501....	187 072	446 663

Tabell 3 (forts.)

*) Land, statistisk grupp och nummer <i>Pays, numéro de statistique et de classe</i>	Kvantitet <i>Quantité</i>	Värde i mark <i>Valeur en marcs</i>	*) Land, statistisk grupp och nummer <i>Pays, numéro de statistique et de classe</i>	Kvantitet <i>Quantité</i>	Värde i mark <i>Valeur en marcs</i>	*) Land, statistisk grupp och nummer <i>Pays, numéro de statistique et de classe</i>	Kvantitet <i>Quantité</i>	Värde i mark <i>Valeur en marcs</i>
503....	171 577	577 855	638....	817	121 499	733....	202 729	822 572
505....	830 180	1 780 102	639....	6 961	215 881	734....	19 913	129 728
507....	255 473	718 028	640....	2 453	286 905	735....	65 978	352 423
510....	144 043	1 491 621	641....	9 523	412 993	736....	2 188 606	3 815 359
512....	24 490	289 693	642....	7 707	1 063 230	737....	829 186	1 891 879
521....	4 555	165 211	647....	1 747	211 540	738....	383 072	1 222 004
522....	13 458	508 559	654....	9 168	582 590	739....	531 163	1 287 994
523....	6 221	131 743	656....	18 474	811 408	740....	2 324 870	9 281 240
527....	2 264	118 513	657....	28 568	6 842 054	741....	701 889	2 390 489
531....	9 669	260 076	*)....	—	280 333	742....	159 030	800 142
542....	5 888	145 920	XVII.	99 741	2 199 323	743....	15 251	153 592
553....	1 036	111 532	660....	620 325	10 120 065	744....	567 124	5 302 334
554....	15 034	618 085	661....	610 219	12 734 280	745....	302 621	2 509 747
555....	12 826	344 195	662....	21 795	568 702	746....	1 622 998	4 697 529
557....	33 254	930 945	663....	3 289	119 032	747....	403 397	2 058 051
558....	18 740	185 374	666....	5 787	1 327 566	748....	60 024	500 020
559....	37 269	469 605	667....	109 992	27 598 001	750....	141 634	551 087
561....	2 195 410	6 275 649	668....	47 693	6 128 155	751....	6 868	672 132
562....	67 538	198 800	672....	8 965	1 013 601	752....	94 400	364 740
*)....	—	775 369	674....	6 955	1 098 746	753....	337 070	1 076 582
XIV.	7 659	102 076	675....	439	127 265	755....	292 165	2 117 774
564....	239 477	1 061 351	676....	506	171 477	756....	56 252	358 104
568....	6 141	204 684	679....	18 885	2 375 524	757....	20 237	181 883
569....	2 941	153 753	680....	17 541	2 781 706	758....	262 491	1 737 945
570....	6 009	263 927	681....	1 006	154 034	760....	19 926	121 416
572....	33 823	180 779	682....	6 066	528 738	763....	58 900	513 964
573....	36 071	466 392	683....	3 371	328 898	764....	1 104 842	4 683 721
574....	78 399	405 724	684....	1 063	1 150 068	765....	1 390 734	6 342 109
578....	134 205	1 249 662	686....	365	333 009	766....	227 948	1 361 337
579....	157 604	522 159	688....	640	179 821	767....	10 604	164 868
580....	8 848	512 301	689....	10 226	2 930 300	768....	126 527	1 411 493
588....	5 236	297 298	690....	1 140	133 745	770....	81 715	1 059 684
590....	33 024	129 959	691....	13 224	1 467 665	775....	293 595	8 635 705
592....	49 884	116 460	693....	537	1 670 814	776....	668 353	9 607 519
595....	21 036	109 470	694....	135	127 860	777....	156 293	2 398 928
596....	510 419	2 451 300	695....	9 346	4 899 703	778....	128 268	1 155 395
598....	94 819	471 480	696....	23 314	13 581 164	779....	96 536	829 848
600....	106 292	538 663	698....	164	164 290	780....	54 760	325 923
601....	16 680	222 164	699....	2 214	1 076 432	781....	323 017	2 110 441
*)....	—	439 882	700....	13 574	10 176 580	782....	329 345	3 541 840
XV.	188 330	602 400	703....	352	461 245	784....	58 960	412 057
603....	29 462	579 827	704....	2 365	3 248 251	786....	74 500	411 999
604....	51 852	173 787	*)....	—	198 208	787....	138 946	460 283
605....	33 906	519 036	XVIII.	706....	11 506 840	788....	766 688	1 753 966
607....	96 529	547 640	707....	40 640	121 500	789....	32 506	195 275
609....	51 988	737 624	710....	154 218	345 859	792....	79 561	809 121
611....	58 012	128 904	711....	280 802	197 285	793....	43 378	230 122
612....	12 976	344 360	714....	3 997 385	4 362 652	794....	208 737	522 227
613....	29 126	1 659 307	715....	8 051 123	11 325 155	795....	22 164	334 549
614....	51 734	1 203 654	716....	1 325 440	1 838 001	796....	88 627	1 740 287
615....	315 933	2 886 321	718....	5 573 495	8 748 038	797....	20 943	477 681
619....	52 580	735 464	719....	3 512 619	5 156 714	798....	88 282	2 879 595
620....	26 398	1 057 564	720....	16 006 552	23 051 531	799....	20 470	468 125
624....	3 400	160 446	721....	589 578	1 386 824	800....	83 969	335 869
625....	23 121	226 484	722....	1 519 076	3 048 306	801....	218 171	1 046 034
626....	15 414	245 113	723....	83 869	268 245	802....	104 410	626 899
629....	3 673	229 550	724....	4 197 479	9 469 105	803....	13 011	119 660
630....	1 757	198 253	726....	61 065	302 282	804....	332 165	2 646 919
631....	20 308	1 453 001	728....	181 214	687 724	805....	6 189 717	8 669 907
632....	15 344	615 779	729....	901 596	2 259 284	806....	71 069	165 028
*)....	—	349 515	730....	1 747 011	3 457 837	807....	403 661	726 353
XVI.	37 771	862 598	731....	6 201 768	10 365 390	808....	116 023	310 503
633....	13 081	353 966	732....	598 302	1 729 497	809....	54 812	173 184

Tabell 3 (forts.)

*) Land, statistisk grupp och nummer <i>Pays, numéro de statistique et de classe</i>	Kvantitet <i>Quantité</i>	Värde i mark <i>Valeur en marcs</i>	*) Land, statistisk grupp och nummer <i>Pays, numéro de statistique et de classe</i>	Kvantitet <i>Quantité</i>	Värde i mark <i>Valeur en marcs</i>	*) Land, statistisk grupp och nummer <i>Pays, numéro de statistique et de classe</i>	Kvantitet <i>Quantité</i>	Värde i mark <i>Valeur en marcs</i>
810....	47 806	129 536	913....	11 341	211 790	1020....	10 026	483 994
811....	907 065	1 674 902	914....	9 476	142 917	1021....	212 909	4 087 250
812....	3 838 908	9 514 960	915....	27 931	432 392	1022....	228 365	4 466 315
813....	90 862	452 539	918....	21 810	884 073	1023....	156 438	679 066
814....	424 189	2 012 298	919....	62 437	324 595	1024....	3 478	222 911
815....	442 080	860 349	920....	20 747	450 380	1025....	7 691	240 740
816....	1 543 486	9 355 850	921....	26 040	264 207	1026....	1 718 250	18 286 618
817....	33 306	496 205	922....	8 021	108 244	1027....	21 334	638 161
819....	66 163	263 733	923....	4 546	132 967	1028....	76 983	2 130 524
820....	33 251	177 468	924....	82 851	2 030 877	1029....	550 018	3 719 626
823....	79 872	672 147	925....	299 208	5 651 955	1030....	43 161	565 016
825....	5 992	140 448	926....	64 890	1 183 619	1031....	85 164	3 888 573
826....	14 288	160 613	927....	235 265	1 751 654	1032....	50 312	1 161 663
827....	9 977	100 790	928....	18 467	364 477	1033....	545 622	16 812 607
828....	15 431	281 366	929....	4 360	117 967	1034....	2 406	310 986
830....	24 924	361 074	930....	43 078	756 132	1035....	74 897	11 004 424
831....	35 517	294 007	931....	55 237	933 365	1036....	21 599	1 306 818
832....	15 394	513 818	933....	80 178	1 936 848	1038....	75 860	4 874 897
833....	46 658	1 223 640	934....	62 822	1 554 738	1039....	127 964	15 627 014
834....	35 491	1 959 319	938....	202 953	3 348 112	1040....	166 024	2 542 088
835....	17 812	475 421	940....	52 634	954 957	1041....	548 729	4 859 482
836....	8 620	288 293	941....	14 844	356 421	1042....	8 369	158 430
837....	4 953	207 196	942....	121 604	8 376 313	1043....	73 194	790 420
843....	3 384	120 659	943....	31 124	1 047 730	1044....	1 025 277	3 838 170
845....	12 968	417 751	944....	6 449	315 613	1046....	47 977	799 000
847....	2 391	104 221	948....	2 014	601 178	1047....	18 730	500 530
848....	4 538	145 992	949....	243 876	16 405 041	1048....	87 141	1 290 531
850....	20 540	448 746	950....	478 913	24 607 369	1052....	14 641	170 000
851....	3 335	931 207	953....	115.23	3 322 965	1053....	2 238	119 030
853....	1 581	218 328	954....	7 142.23	5 347 230	1054....	10 596	261 835
854....	7 200	259 419	955....	292.61	236 912	1055....	11 756	184 020
856....	8 924	802 291	957....	2 726.70	4 399 956	1061....	39 982	749 550
857....	1 983	147 505	961....	52 434	2 981 171	1062....	18 939	1 202 115
860....	1 127	116 400	962....	614	914 234	1063....	4 351	209 600
862....	5 739	679 593	963....	19 435	944 901	1065....	6 870	227 105
863....	1 178	120 816	964....	32 077	1 165 344	1066....	5 025	180 250
864....	2 103	812 264	965....	9 709	522 460	1067....	21 740	430 000
865....	5 926	590 808	*)....	—	2 161 430	1068....	14 299	452 137
866....	3 369	129 747	XIX. 966....	37 259	420 141	1069....	8 709	212 010
868....	2 546	126 868	968....	14 897	135 169	1070....	20 030	222 910
869....	5 133	169 018	975....	18 014	148 713	1071....	83 299	2 566 210
870....	5 803	1 155 812	978....	75 489	577 237	1072....	70 373	1 299 586
871....	2 750	167 542	979....	52 146	250 646	1073....	32 414	767 519
872....	4 139	202 218	985....	52 451	395 450	1075....	2 452	112 930
873....	12 370	386 586	986....	58 781	660 269	1079....	11 597	249 852
874....	7 708	293 365	992....	200 878	1 494 205	1080....	29 912	648 376
877....	4 763	715 757	994....	9 676	145 200	1081....	10 470	298 165
879....	3 695	1 018 506	996....	19 857	260 033	1082....	16 612	278 577
880....	6 399	781 846	1001....	33 331	385 402	1086....	40 529	838 809
886....	39 668	284 313	1003....	1 769	104 166	1087....	109 516	2 121 024
890....	274 590	7 436 343	1004....	3 080	115 835	1088....	46 743	760 925
895....	94 126	1 849 556	1006....	96 410	1 433 011	1089....	26 322	310 810
896....	31 553	241 540	1007....	6 256	297 801	1090....	51 633	511 680
900....	438 362	8 015 310	1008....	3 543	103 840	1091....	35 570	807 970
901....	55 989	470 098	1011....	38 574	1 042 295	1092....	183 924	3 001 585
903....	494 395	7 138 740	1012....	306 600	12 157 647	1095....	9 447	281 236
904....	121 118	848 781	1013....	43 715	1 823 299	1096....	13 265	274 490
905....	1 589 171	15 485 909	1014....	92 010	2 601 549	1097....	35 227	402 965
906....	485 480	2 397 796	1015....	37 038	785 619	1098....	13 888	193 055
907....	158 535	856 138	1016....	231 993	4 167 342	1099....	4 898	166 380
908....	173 783	1 040 782	1017....	37 631	852 003	1100....	179 995	2 533 310
909....	73 811	415 850	1018....	24 441	1 194 193	1101....	5 706	167 166
912....	23 865	877 342	1019....	26 535	634 277	1102....	49 126	797 526

Tabell 3 (forts.)

*) Land, statistisk grupp och nummer <i>Pays, numéro de statistique et de classe</i>	Kvantitet <i>Quantité</i>	Värde i mark <i>Valeur en marcs</i>	*) Land, statistisk grupp och nummer <i>Pays, numéro de statistique et de classe</i>	Kvantitet <i>Quantité</i>	Värde i mark <i>Valeur en marcs</i>	*) Land, statistisk grupp och nummer <i>Pays, numéro de statistique et de classe</i>	Kvantitet <i>Quantité</i>	Värde i mark <i>Valeur en marcs</i>
1103....	56 018	840 322	1204....	3 513 483	1 269 229	1307....	16 995	200 528
1107....	1 812 408	22 224 925	1205....	293 576	323 685	1309....	41 954	616 918
1108....	269 531	9 231 295	1206....	59 955	160 270	1310....	217 125	1 761 508
1109....	267 893	8 662 494	1207....	56 259	158 285	1311....	21 709	1 198 202
1110....	320 130	8 434 627	1210....	649 929	169 300	1312....	951 320	8 523 879
1111....	78 594	5 685 518	1211....	94 831 973	18 214 906	1313....	194 587	1 745 749
1112....	5 841	552 594	1213....	114 316 940	31 753 897	1314....	88 415	2 290 152
1113....	2 214 440	43 032 806	1215....	1 061 118	696 241	1316....	101 345	785 653
*)....	—	1 259 974	1216....	84 732	1 130 408	1317....	11 834	341 571
XX. 1123....	{ 3 70 }	148 578	1217....	222 264	782 047	1318....	5 007	158 142
1131....	{ 1 2 691 }	676 375	1218....	10 096	151 982	1320....	32 565	562 944
1136....	39	2 004 409	1222....	146 419	155 257	1321....	676 557	12 246 488
1137....	2	249 683	1225....	58 808	132 111	1322....	13 479	195 279
1138....	2	822 300	1227....	4 929	238 518	1324....	28 661	1 010 735
1139....	93	886 100	1229....	51 282	147 436	1325....	5 162	258 132
1140....	4 455	3 160 162	1230....	284 170	859 395	1326....	8 202	474 766
1141....	5 212	1 383 963	1231....	29 888	883 527	1327....	11 473	726 935
1144....	1 269	2 853 088	1232....	636 472	1 803 350	1329....	10 521	728 752
1145....	898 177	26 343 333	1233....	26 602	153 696	1330....	12 390	486 827
*)....	—	168 265	1243....	3 543 081	2 951 340	1331....	1 753	114 579
XXI. 1146....	438	4 132 653	1244....	872 063	1 222 467	1332....	2 010	288 253
1147....	40	911 950	1246....	104 778	161 872	1333....	80 083	4 083 934
1149....	14 994	275 350	1249....	557 268	1 443 301	1334....	3 278	144 064
1150....	186	570 105	1250....	232 092	1 082 910	1338....	7 715	1 138 874
1153....	256 546	17 348 650	1251....	25 254	136 004	1339....	1 981	263 413
1154....	18 738	3 440 225	1254....	37 251	462 649	*)....	—	570 590
1155....	12 846	1 309 560	1255....	35 003	434 211	XXIV. 1340....	1 273 344	1 217 395
1156....	5 931	2 619 845	1257....	28 798	120 117	1341....	3 026 069	3 675 990
1157....	1 078	293 532	1258....	165 935	2 199 329	1342....	4 147 679	10 053 999
1158....	13 118	3 314 792	1259....	64 113	492 753	1343....	257 244	963 944
1159....	8 660	1 556 074	1263....	23 179	279 285	1344....	4 242 108	10 533 019
1160....	1 690	267 928	1264....	32 849	644 652	1345....	27 931	109 894
1161....	22 349	432 647	1265....	107 791	1 809 613	1346....	124 625	382 146
1162....	11 325	119 451	1266....	39 048	1 551 011	1347....	176 996	782 071
1163....	19 244	224 765	1267....	583 568	555 921	1348....	24 173	238 097
1164....	97 176	889 290	1268....	575 937	1 500 576	1350....	18 394	276 399
1165....	13 389	607 796	1269....	226 717	2 267 416	1353....	32 670	435 842
1166....	32 237	4 775 642	1270....	8 488	163 684	1354....	270 409	1 943 419
1167....	610	265 340	1271....	31 379	916 468	1355....	203 148	1 486 331
1168....	2 158	287 105	1273....	206 471	740 650	1356....	72 995	637 550
1169....	9 914	621 085	1274....	30 138	196 254	1359....	160 064	1 207 652
1175....	20 402	1 482 769	1277....	4 217	479 835	1362....	21 553	125 911
1176....	{ 9 983 49 569 }	2 448 639	1278....	1 263	617 829	1364....	70 697	759 883
1177....	13 004	869 826	1280....	44 263	1 217 657	1365....	15 729	119 688
*)....	—	152 224	1281....	36 415	184 002	1366....	117 593	835 520
XXII. 1178....	78 235	433 889	1282....	57 062	912 800	1367....	35 119	241 189
1179....	160 207	114 455	1283....	13 032	279 385	1368....	153 868	1 149 930
1180....	704 346	639 989	1284....	11 058	556 849	1371....	81 511	581 764
1181....	2 851 260	663 198	1285....	5 091	804 856	1372....	10 550	118 355
1182....	201 427	127 351	1286....	196 391	4 452 618	1373....	103 272	650 778
1185....	249 400	116 274	*)....	—	933 432	1374....	11 241	134 931
1186....	8 438 387	3 373 095	XXIII. 1287....	6 188 353	5 680 497	1375....	12 936	398 008
1187....	241 356	313 603	1288....	112 434	100 914	1376....	21 627	365 913
1189....	416 644	401 620	1290....	392 407	489 727	1377....	39 827	198 813
1191....	952 102	561 564	1292....	906 438	866 525	1378....	132 624	2 591 449
1192....	1 392 839	510 594	1296....	85 067	316 194	1379....	8 750	282 217
1193....	1 151 732	668 771	1297....	129 354	769 167	1382....	10 005	178 173
1194....	191 790	239 338	1298....	89 442	263 718	1383....	7 223	269 047
1195....	1 240 010	278 869	1299....	121 009	260 967	1384....	9 806	140 935
1200....	303 959	319 678	1303....	635 961	2 487 826	1385....	85 115	798 298
			1304....	103 168	379 068	1386....	87 159	937 863
			1305....	22 230	803 182	1387....	96 160	963 962
			1306....	6 954	165 849	1389....	9 521	290 731

Tabell 3 (forts.)

*) Land, statistisk grupp och nummer <i>Pays, numéro de statistique et de classe</i>	Kvantitet <i>Quantité</i>	Värde i mark <i>Valeur en marcs</i>	*) Land, statistisk grupp och nummer <i>Pays, numéro de statistique et de classe</i>	Kvantitet <i>Quantité</i>	Värde i mark <i>Valeur en marcs</i>	*) Land, statistisk grupp och nummer <i>Pays, numéro de statistique et de classe</i>	Kvantitet <i>Quantité</i>	Värde i mark <i>Valeur en marcs</i>
1390....	68 501	858 482	1488....	145 837	253 773	1584....	883	1 228 914
1393....	504	195 830	1489....	2 838 845	1 383 191	1585....	209	118 126
*).....	—	462 840	1493....	54 288	117 178	1587....	34	123 572
XXV. 1394....	25 910	266 104	1494....	39 214	173 460	1589....	232	124 383
1395....	1 902	180 028	1495....	2 012 578	2 024 423	1590....	1 314	224 864
1396....	21 082	429 004	1498....	40 291	195 780	1591....	1 211	272 964
1399....	9 238	126 371	1500....	37 026	154 229	1592....	16	390 845
1400....	27 304	227 560	1501....	356 162	1 359 362	1593....	5 114	2 818 208
1401....	27 374	274 866	1502....	494 335	712 989	1594....	20 613	2 471 443
1402....	8 794	436 055	1503....	59 492	495 481	1595....	1 090	148 302
1403....	11 054	1 834 834	1505....	76 597	189 375	1598....	1 940	135 789
1408....	1 989	211 590	1506....	2 258 797	3 116 530	1602....	—	11 976 885
*).....	—	137 492	1508....	230 434	948 844	*).....	—	247 316
XXVI. 1410....	649 559	392 766	1509....	25 661	116 449	Övriga grupper....	—	88 408
1411....	397 493	727 347	1511....	44 328	146 806			
1413....	549 771	942 340	1512....	28 287	107 645			
1414....	204 842	1 322 988	1514....	19 872	722 384	Exporten till		
1415....	1 295 083	8 949 786	1515....	3 011	313 219	Tyskland:	—	908 859 461
1416....	177 790	669 085	1518....	6 339	102 847	II. 17....	7 405	364 300
1417....	87 773	542 196	1521....	22 784	155 701	22....	4 447 131	140 224 622
1420....	17 954	164 126	1522....	49 237	156 571	25....	1 312 177	22 684 963
1421....	172 585	1 476 316	1523....	32 011	218 678	*).....	—	169 622
1422....	47 560	303 732	1524....	2 074	506 944	IV. 62....	3 124 024	3 096 684
1424....	19 514	778 698	1525....	395 697	4 288 980	67....	98 499	1 405 465
1427....	17 559	1 272 566	1528....	6 094	123 233	*).....	—	10 280
1428....	193 843	16 454 940	1530....	262 072	13 925 733	V. 70....	4 387 800	13 789 949
1430....	13 614	166 287	*).....	—	1 038 141	*).....	—	400
1432....	17 479	658 358	XXIX. 1532....	5 999 668	5 793 807	IX. 102....	72 890	379 461
1433....	39 464	1 048 633	1533....	187 153	368 373	107....	24 314	270 777
1434....	68 039	1 557 564	1534....	9 489 234	16 758 843	108....	83 143	155 986
1436....	258 033	1 302 002	1536....	285 753	586 682	113....	2 522	154 300
*).....	—	245 000	1537....	16 491 829	16 281 617	*).....	—	61 800
XXVII. 1439....	6 934	111 253	1538....	1 286 000	638 975	XII. 154....	61 165	322 000
1443....	13 763	1 233 042	1539....	1 335 800	936 203	*).....	—	54 165
1444....	34 651	611 514	1541....	283 939	603 935	XIII. 165....	12 796	3 185 679
1445....	42 797	1 861 145	*).....	—	1 900	167....	65 628	8 412 936
1446....	29 547	976 278	XXX. 1544....	85 388	2 920 452	168....	1 030 487	175 009 286
1447....	7 444	225 059	1545....	21 350	1 145 994	172....	595	936 078
*).....	—	210 328	1546....	4 941	218 123	182....	32 302	9 369 814
XXVIII. 1452....	30 914	227 875	1547....	22 150	1 567 603	183....	17 428	6 321 578
1453....	21 244 949	21 496 365	1548....	23 315	1 967 808	184....	2 383	774 693
1455....	576	148 483	1549....	635	106 101	188....	3 330	1 740 889
1456....	1 084	129 459	1551....	746	157 130	190....	82 739	38 580 950
1457....	222 305	408 122	1552....	1 706	171 744	192....	359 953	158 577 963
1458....	1 430 942	1 341 423	1554....	5 297	178 861	194....	554	138 341
1460....	98 383	405 749	1555....	38 709	3 194 394	195....	11 504	4 712 338
1462....	82 630	694 589	1556....	1 006	135 324	196....	1 134	349 350
1464....	38 435	211 407	1557....	2 510	419 003	197....	8 296	3 239 191
1465....	14 072	110 648	1559....	19 416	130 434	199....	525	389 497
1466....	10 223	150 791	1560....	1 237	319 758	201....	2 323	1 283 242
1467....	10 120	449 802	1563....	21 374	4 000 529	208....	9 644 035	27 226 448
1468....	26 251	617 580	1565....	32 312	3 620 445	214....	1 380 844	12 834 237
1470....	194 637	557 246	1566....	10 392	325 194	215....	50 097	363 029
1471....	52 856	269 263	1567....	3 680	116 766	218....	6 707	196 902
1475....	53 208	306 215	1568....	3 389	413 486	222....	16 881	170 797
1477....	10 862	266 920	1569....	3 851	224 264	*).....	—	542 022
1478....	41 080 140	10 623 621	1570....	26 140	745 759	XIV. 226....	105 500	262 480
1479....	1 821 080	3 053 326	*).....	—	355 101	227....	1 704 380	6 914 165
1481....	79 106	112 715	XXXI. 1576....	9 433	733 553	*).....	—	8 409
1483....	670 654	730 149	1577....	45 403	2 861 191	XV. 239....	4 512 298	4 687 217
1484....	8 747	581 104	1579....	5 904	636 639	241....	6 670 453	13 327 492
1485....	2 971 787	2 872 006	1581....	1 846	292 398	243....	29 725 632	56 982 928
1486....	318 813	461 219	1583....	1 191	303 192			

Tabell 3 (forts.)

*) Land, statistisk grupp och nummer Pays, numéro de statistique et de classe	Kvantitet Quantité	Värde i mark Valeur en marcs	*) Land, statistisk grupp och nummer Pays, numéro de statistique et de classe	Kvantitet Quantité	Värde i mark Valeur en marcs	*) Land, statistisk grupp och nummer Pays, numéro de statistique et de classe	Kvantitet Quantité	Värde i mark Valeur en marcs
246....	7 490 687	12 992 600	XXXI. 526....	47 459	1 270 897	191....	135 004	2 266 832
247....	1 374 405	2 660 792	527....	1 060 733	1 205 247	192....	84 360	855 554
248....	275 440	505 805	*)....	—	34 960	195....	4 321 284	10 998 578
249....	1 681 080	3 916 092	Övriga grupper....	—	262 984	197....	331 705	1 116 176
252....	1 731 144	5 705 903	Reexport	—	16 048 491	198....	206 834	778 789
253....	2 753 023	9 030 053	Export och reexport	—	924 907 952	222....	16 721	356 937
255....	69 115	316 388				223....	3 327	120 147
256....	4 187 644	10 722 513				226....	671	159 627
259....	148 443	757 513				232....	192 413	5 209 684
261....	24 738	635 638				*)....	—	429 085
262....	138 131	5 168 083				VIII. 256....	4 220	128 720
265....	5 715 220	20 873 902	Nederländerna.			*)....	—	31 947
270....	9 180	103 570	Importen från Nederländerna:			IX. 268....	23 541	578 300
*)....	—	154 077	II. 23....	34 581	530 734	271....	296 583	2 821 133
XVI. 271....	4 607	221 309	29....	66 626	658 428	276....	7 000	158 060
273....	30 656	261 850	30....	242 707	2 382 888	278....	4 830	106 090
*)....	—	66 560	36....	1 287 691	14 157 748	280....	38 558	1 077 623
XVII. 278....	92 589	2 360 404	43....	324 208	1 152 420	*)....	—	7 797
279....	72 113	651 501	*)....	—	56 469	X. 321....	152 391	1 434 067
280....	41 460	1 901 590	III. 56....	3 162 007	8 031 222	322....	32 812	395 326
281....	716 551	15 121 134	63....	370 540	896 985	344....	2 771	217 916
282....	1 971 798	32 681 959	67....	1 627 871	4 878 006	349....	37 430	2 714 625
283....	201 637	3 178 105	71....	282 821	612 663	*)....	—	433 948
295....	5 298	905 770	72....	331 309	1 207 619	XI. 355....	3 615	237 544
296....	10 980	2 012 662	74....	1 428 559	4 280 056	359....	9 159	326 200
297....	49	146 493	76....	2 840 592	9 239 055	360....	35 756	2 154 442
298....	6 663	926 980	81....	2 013 631	6 999 543	363....	5 683	244 800
*)....	—	158 897	83....	26 801	122 430	369....	8 962	483 064
XVIII. 300....	781 161	2 354 738	85....	179 562	2 357 050	371....	27 784	472 307
301....	625 068	422 950	86....	14 267	192 483	404....	4 268	294 480
347....	22 450	409 414	91....	4 671 606	12 512 586	410....	860	117 045
348....	278 163	3 113 877	92....	54 054	196 899	411....	15 982	2 063 951
349....	363 282	2 207 660	*)....	—	195 748	412....	18 572	1 530 311
350....	49 667	621 448	IV. 93....	8 682 713	15 082 017	413....	3 663	268 679
*)....	—	140 654	94....	877 303	1 545 190	*)....	—	358 915
XIX. 371....	15 397	580 581	96....	660 647	1 121 271	XII. 451....	335 890	4 341 429
389....	6 301	125 566	102....	101 057	219 350	458....	34 272	417 070
*)....	—	167 853	106....	153 756	345 408	471....	1 256	183 198
XXII. 410....	1 392 143	325 700	110....	201 479	454 667	472....	1 466	244 580
413....	460 130	130 043	114....	2 572 540	4 867 728	490....	6 518	403 239
418....	25 896 640	23 940 000	115....	2 135 864	3 747 755	492....	2 376	119 873
423....	2 163 472	745 165	126....	4 675	139 946	*)....	—	326 891
425....	35 066	135 350	129....	3 777	115 944	XIII.	—	225 818
428....	345 835	356 263	*)....	—	340 789	XIV. 578....	187 303	869 786
447....	4 696	157 422	V. 130....	107 906	531 565	579....	52 678	235 381
*)....	—	205 595	141....	14 004	118 327	580....	69 996	227 701
XXIII. 457....	146 209	386 282	147....	32 553	978 957	596....	120 038	604 550
463....	103 303	217 288	148....	21 583	420 544	*)....	—	211 220
469....	988 321	4 434 104	153....	4 365 809	4 295 258	XV. 618....	52 242	242 879
471....	74 624	6 862 415	158....	157 183	324 980	*)....	—	295 395
*)....	—	113 252	163....	73 406	125 520	XVII. 660....	6 101	244 040
XXIV. 476....	266 354	1 074 442	164....	53 714	295 090	661....	39 914	846 992
479....	61 249	370 000	167....	43 467	180 541	667....	3 267	432 191
*)....	—	11 696	168....	11 499	170 980	668....	1 266	227 400
XXV. 489....	399 315	916 056	175....	26 961	272 219	679....	1 188	173 640
*)....	—	13 200	176....	37 683	889 532	680....	664	111 979
XXVII. 499....	169 294	1 272 200	183....	190 246	6 425 825	682....	3 317	299 668
XXX. 511....	10 229	364 486	185....	25 389	765 414	*)....	—	91 043
*)....	—	88 805	*)....	—	539 576	XVIII. 706....	454 500	330 755
			VI. 186....	456 077	8 620 761	715....	1 159 303	1 682 786
			189....	27 290	926 194	716....	95 770	142 222
						718....	84 016	133 197
						719....	324 020	460 513

Tabell 3 (forts.)

*) Land, statistisk grupp och nummer <i>Pays, numéro de statistique et de classe</i>	Kvantitet <i>Quantité</i>	Värde i mark <i>Valeur en marcs</i>	*) Land, statistisk grupp och nummer <i>Pays, numéro de statistique et de classe</i>	Kvantitet <i>Quantité</i>	Värde i mark <i>Valeur en marcs</i>	*) Land, statistisk grupp och nummer <i>Pays, numéro de statistique et de classe</i>	Kvantitet <i>Quantité</i>	Värde i mark <i>Valeur en marcs</i>
720....	2 561 996	3 709 182	XXIV. 1342....	579 347	1 738 041	Exporten till		
731....	1 502 899	2 098 440	1344....	49 332	163 940	Nederländerna:		445 516 809
733....	191 315	740 800	1347....	43 501	281 896	II. 25....	15 089	290 472
740....	41 638	137 981	1352....	1 902 591	11 844 279	*)....	—	100
745....	26 005	278 802	1353....	184 649	1 220 787	V. 70....	115 562	349 674
747....	59 511	308 728	1354....	41 881	340 135	IX. 1C8....	35 815	101 000
770....	45 383	514 795	1355....	20 224	135 234	*)....	—	20 990
776....	7 939	202 582	1356....	3 448 792	27 992 561	XIII. 165....	1 466	345 000
800....	12 227	124 286	1358....	81 010	638 000	167....	65 795	9 559 894
805....	286 565	348 421	1359....	778 013	6 680 339	168....	49 756	8 530 000
811....	76 876	123 000	1362....	378 031	2 823 209	180....	3 969	1 191 704
816....	410 403	1 029 289	1364....	382 039	4 536 466	188....	41 816	20 330 396
900....	13 486	132 446	1367....	79 141	613 150	190....	192 118	90 842 024
903....	63 925	889 333	1368....	85 219	703 849	192....	486 950	217 012 009
905....	84 449	1 439 639	1371....	1 003 045	7 894 601	193....	12 049	7 410 329
907....	44 657	230 417	1372....	184 400	1 913 858	194....	9 668	2 528 865
948....	870	289 462	1373....	43 287	350 895	195....	29 855	10 525 399
949....	1 915	190 651	1374....	99 563	895 304	196....	2 212	738 000
950....	3 963	169 314	1378....	66 716	1 498 233	197....	31 827	12 416 950
*)....	—	1 678 501	*)....	—	69 713	199....	12 199	7 581 224
XIX. 983....	96 710	707 900	XXV. 1394....	19 800	214 905	201....	889	337 000
1006....	20 355	311 504	1395....	7 393	720 868	208....	4 129 552	12 584 524
1011....	8 973	159 340	1401....	16 644	145 583	214....	190 432	1 808 775
1013....	9 092	822 265	1403....	4 294	1 120 729	*)....	—	226 280
1026....	60 711	749 432	*)....	—	110 808	XV. 240....	2 522 075	2 624 050
1028....	12 229	290 821	XXVI. 1414....	32 839	238 445	241....	3 504 820	7 003 821
1033....	4 538	111 505	1415....	262 193	1 610 336	243....	2 278 769	4 972 586
1035....	29 229	3 511 134	1416....	71 647	240 930	246....	1 773 019	3 111 273
1039....	49 971	12 166 181	1417....	42 052	232 840	247....	295 280	516 840
1041....	19 900	120 000	1418....	23 390	165 075	249....	422 516	1 252 850
1044....	36 329	158 316	1423....	71 874	287 540	252....	60 113	198 624
1113....	107 469	1 034 322	1428....	4 009	244 857	253....	246 420	669 194
*)....	—	431 103	*)....	—	291 048	256....	6 304 149	13 830 986
XX. 1123....	103	900 000	XXVIII. 1453....	1 848 716	1 862 169	259....	27 388	134 050
1136....	5	207 501	1462....	18 691	142 118	265....	779 127	2 323 459
1140....	161	102 140	1468....	11 305	329 082	*)....	—	272 380
1145....	9 078	263 178	1475....	61 253	387 740	XVII. 281....	28 589	684 620
*)....	—	9 041	1489....	5 798 479	3 156 236	282....	13 055	197 570
XXI. 1158....	423	260 150	1493....	103 600	133 385	*)....	—	12 775
1161....	6 150	215 533	1495....	870 285	908 164	XVIII. 348....	9 377	104 000
1165....	3 225	175 050	1506....	160 000	184 272	*)....	—	58 740
*)....	—	78 742	1510....	38 050	132 892	XIX. 371....	9 783	474 835
XXII. 1187....	589 735	921 374	1512....	20 713	160 167	*)....	—	1 002
1190....	80 092	205 072	1525....	24 820	128 169	XXII.	—	103 891
1208....	141 882	279 824	1530....	15 775	399 993	XXIII. 469....	145 154	1 166 431
1211....	5 044 213	1 328 825	*)....	—	856 174	471....	1 034	346 400
1213....	22 921 116	5 816 325	XXIX. 1531....	2 650 000	1 464 920	*)....	—	43 638
1216....	1 922	108 385	1532....	3 337 969	2 934 740	XXIV. 479....	64 394	225 635
1236....	111 233	125 725	1534....	150 000	240 000	*)....	—	38 700
1236....	6 236	431 238	1537....	569 966	598 000	XXXI. 526....	9 000	225 000
*)....	—	550 878	1538....	1 413 911	687 960	*)....	—	103 869
XXIII. 1237....	1 290 528	1 227 069	1539....	4 397 927	2 773 260	Övriga grupper....	—	88 981
1292....	301 021	233 380	*)....	—	10 700	Reexport	—	791 242
1304....	57 141	200 262	XXX.	—	149 257	Export och reexport	—	446 308 051
1306....	3 000	102 000	XXXI. 1579....	747	102 364	Belgien.		
1309....	45 278	621 800	1602....	—	410 144	Importen från		
1311....	3 335	242 516	*)....	—	49 080	Belgien:		
1312....	16 179	176 600	Övriga grupper....	—	96 146	I. 2....	4	135 000
1316....	90 908	490 764				III. 53....	50 000	100 000
1321....	58 314	1 225 625						
1330....	5 603	230 338						
*)....	—	444 350						

Tabell 3 (forts.)

*) Land, statistisk grupp och nummer <i>Pays, numéro de statistique et de classe</i>	Kvantitet <i>Quantité</i>	Värde i mark <i>Valeur en marcs</i>	*) Land, statistisk grupp och nummer <i>Pays, numéro de statistique et de classe</i>	Kvantitet <i>Quantité</i>	Värde i mark <i>Valeur en marcs</i>	*) Land, statistisk grupp och nummer <i>Pays, numéro de statistique et de classe</i>	Kvantitet <i>Quantité</i>	Värde i mark <i>Valeur en marcs</i>
67....	497 331	1 414 508	618....	21 980	196 124	1113....	19 829	259 572
74....	163 190	472 753	619....	31 358	246 375	*)....	—	414 038
*)....	—	218 481	*)....	—	49 715	XX. 1136....	69	2 709 065
IV. 93....	956 930	1 598 898	XVI. 657....	2 335	374 239	1139....	76	560 446
110....	60 000	125 500	*)....	—	43 914	1144....	111	202 954
113....	403 250	522 500	XVII. 660....	19 456	377 136	1145....	30 069	748 936
114....	235 033	477 908	661....	38 628	954 589	XXI. 1161....	6 381	290 200
115....	536 793	1 030 753	664....	9 115	347 668	1165....	16 961	827 450
*)....	—	54 400	666....	967	255 240	*)....	—	49 660
V. 153....	208 000	211 500	667....	3 322	602 349	XXII. 1181....	1 644 110	163 030
158....	1 132 104	2 382 060	668....	5 127	868 145	1191....	584 225	444 982
175....	29 108	335 837	684....	125	134 901	1195....	3 522 400	287 587
185....	4 945	165 680	686....	139	117 349	1204....	901 115	447 468
*)....	—	115 765	691....	4 552	764 675	1216....	211 605	1 018 653
VI. 186....	29 218	565 165	696....	1 840	554 318	1217....	58 899	185 569
197....	1 941 019	6 657 139	*)....	—	478 188	1240....	4 592 443	758 096
198....	29 155	107 351	XVIII. 714....	1 047 083	1 173 850	1243....	107 309	304 300
232....	372 124	19 047 700	715....	2 585 091	3 181 862	1249....	572 527	1 210 057
*)....	—	177 801	716....	670 887	919 430	1268....	1 273 321	2 460 310
VII. 251....	14 652	278 943	718....	962 415	1 438 162	1269....	459 296	3 711 354
*)....	—	10 330	719....	2 804 726	3 828 053	1280....	19 186	600 842
IX. 271....	52 586	528 924	720....	8 630 757	12 113 863	*)....	—	531 644
274....	139 812	749 513	722....	95 350	163 489	XXIII. 1290....	164 769	191 776
276....	45 000	992 410	724....	76 542	164 186	1310....	17 603	169 475
280....	78 307	4 800 898	723....	761 948	1 630 398	1321....	13 953	166 600
*)....	—	222 892	730....	1 217 794	1 982 944	1324....	3 889	179 144
X. 296....	8 572	236 178	731....	2 385 693	3 245 423	1325....	1 896	126 783
297....	11 554	429 575	732....	43 387	103 558	1329....	35 853	2 186 102
321....	395 489	3 094 278	740....	218 158	655 357	1330....	13 154	596 957
322....	183 819	2 157 404	741....	56 759	207 441	*)....	—	246 645
325....	14 578	338 589	747....	64 628	342 141	XXIV. 1344....	45 545	209 668
328....	10 796	289 795	750....	44 464	141 925	1354....	21 418	163 200
342....	8 696	776 395	764....	951 979	3 226 512	1356....	25 243	176 400
343....	3 235	343 786	782....	66 337	398 235	1363....	77 618	639 267
344....	12 426	1 100 406	788....	163 842	418 782	1364....	35 135	294 070
345....	957	109 130	801....	45 846	207 293	1368....	46 243	395 880
349....	5 609	352 994	802....	40 404	180 935	*)....	—	214 219
*)....	—	630 259	804....	76 972	381 965	XXV. 1400....	14 561	119 561
XI. 353....	1 235	102 035	805....	8 932 780	11 665 344	*)....	—	107 675
360....	20 189	1 191 003	807....	2 332 490	4 052 533	XXVI. 1416....	36 469	199 188
363....	2 731	123 335	877....	9 308	1 410 905	1428....	4 798	234 844
369....	21 577	1 431 928	879....	2 211	561 488	*)....	—	142 504
371....	9 629	183 323	880....	1 326	173 655	XXVII. 1445....	4 473	215 740
400....	2 312	307 558	905....	24 477	180 885	1446....	3 668	101 190
404....	5 402	350 416	906....	28 128	133 264	*)....	—	183 427
410....	17 878	2 532 670	907....	84 172	480 703	XXVIII. 1453....	700 000	708 000
411....	45 049	6 111 527	908....	86 817	508 704	1459....	66 114	231 267
412....	4 431	472 350	919....	50 981	278 477	1479....	396 000	810 000
419....	517	143 588	927....	47 950	382 261	1489....	7 876 402	3 567 702
*)....	—	411 760	942....	4 803	330 705	1495....	208 900	206 671
XII. 438....	3 031	674 772	943....	15 324	273 718	1505....	397 400	556 566
440....	1 819	275 332	*)....	—	2 000 333	1506....	1 943 816	2 584 911
460....	2 143	143 941	XIX. 1012....	1 504	113 260	1507....	78 016	166 402
463....	610	111 204	1017....	35 232	485 350	1530....	23 777	372 190
469....	4 476	1 099 530	1026....	12 056	172 274	*)....	—	606 915
471....	7 306	947 898	1028....	5 017	121 531	XXIX. 1532....	298 100	280 170
495....	4 758	521 438	1029....	24 798	155 475	1534....	600 903	1 046 355
*)....	—	486 532	1033....	6 700	220 645	1537....	5 162 973	4 808 450
XIII.	—	240 176	1035....	2 076	253 215	1538....	22 954 976	12 714 883
XIV. 580....	51 752	140 455	1036....	7 519	1 029 453	*)....	—	93 211
*)....	—	42 736	1041....	81 616	556 400	XXXI. 1602....	—	447 663
XV. 614....	27 305	2 188 927	1062....	515	129 000	*)....	—	70 393
615....	37 794	550 168	1107....	58 160	502 900	Övriga grupper....	—	98 794

Tabell 3 (forts.)

*) Land, statistisk grupp och nummer <i>Pays, numéro de statistique et de classe</i>	Kvantitet <i>Quantité</i>	Värde i mark <i>Valeur en marcs</i>	*) Land, statistisk grupp och nummer <i>Pays, numéro de statistique et de classe</i>	Kvantitet <i>Quantité</i>	Värde i mark <i>Valeur en marcs</i>	*) Land, statistisk grupp och nummer <i>Pays, numéro de statistique et de classe</i>	Kvantitet <i>Quantité</i>	Värde i mark <i>Valeur en marcs</i>
427....	821	392 107	720....	586 336	1 824 285	950....	106 437	4 052 668
430....	301	215 065	723....	19 239	118 803	957....	393.70	655 083
432....	5 882	996 050	724....	53 045	213 260	963....	5 097	312 278
433....	939	173 945	728....	4 898	135 809	964....	5 674	209 396
437....	758	130 300	729....	1 146 967	3 342 719	*)....	—	2 602 003
438....	16 835	3 327 650	730....	439 981	1 555 184	XIX. 1008....	8 880	421 000
440....	755	176 211	731....	162 570	350 064	1012....	31 295	1 769 829
449....	3 365	214 461	732....	7 456 607	24 663 987	1013....	4 067	364 618
450....	98 628	3 079 813	733....	1 397 803	5 712 522	1014....	32 353	654 420
451....	617 209	7 620 247	734....	226 195	805 746	1015....	5 320	335 200
453....	5 670	177 563	737....	127 551	453 561	1016....	36 730	428 850
455....	41 981	1 430 875	740....	1 089 037	4 398 141	1021....	74 866	1 092 488
456....	45 415	1 752 520	741....	495 587	1 765 837	1024....	682	191 657
457....	1 507	243 517	744....	14 174	113 100	1026....	5 995	107 490
458....	113 889	1 259 651	745....	120 914	1 231 345	1031....	25 512	459 418
459....	130 457	1 684 055	747....	56 318	249 385	1032....	19 814	737 637
460....	30 370	2 863 705	751....	3 301	254 367	1033....	10 211	524 150
469....	12 325	3 873 369	752....	72 460	255 479	1036....	6 953	1 544 961
471....	6 137	1 098 577	763....	15 025	158 868	1038....	1 052	100 190
472....	30 682	3 273 845	764....	126 010	714 350	1039....	12 934	2 731 843
484....	4 765	567 089	765....	65 615	333 150	1040....	13 290	163 090
487....	17 875	614 520	766....	67 731	438 361	1041....	59 397	465 950
490....	3 179	223 060	770....	15 747	326 280	1044....	42 866	526 636
493....	12 862	906 102	775....	26 861	821 168	1049....	128 258	1 902 840
495....	7 986	561 306	777....	64 990	592 366	1052....	22 526	452 000
*)....	—	894 464	782....	16 731	218 194	1054....	9 535	210 951
XIII. 527....	5 647	153 794	792....	35 442	196 115	1055....	39 399	1 908 750
528....	9 526	380 965	800....	8 920	144 974	1071....	6 369	141 261
554....	1 193	311 871	801....	13 790	112 042	1072....	9 350	189 978
556....	1 822	272 730	804....	131 460	1 194 323	1087....	3 187	162 515
557....	3 402	166 620	808....	44 706	730 385	1092....	11 853	337 282
*)....	—	259 596	816....	270 265	1 900 937	1107....	128 579	2 112 600
XIV. 591....	45 802	220 800	817....	8 348	300 352	1108....	364 098	5 479 949
596....	132 641	696 035	824....	54 632	362 482	1109....	792 329	24 445 308
600....	30 803	123 605	831....	10 461	117 281	1110....	19 482	1 120 250
601....	25 029	119 924	834....	2 133	311 834	1113....	331 150	4 464 502
*)....	—	283 495	845....	4 249	197 621	*)....	—	925 433
XV. 614....	3 404	234 994	847....	2 190	107 279	XX. 1129....	1	8 038 550
615....	16 816	472 247	851....	2 138	358 436	1130....	7 180	11 574 316
620....	9 041	802 681	853....	2 392	471 631	1136....	3	156 253
625....	7 583	152 739	854....	778	192 739	1137....	2	335 742
*)....	—	435 354	870....	415	157 792	1138....	1	140 028
XVI. 656....	5 436	322 220	877....	1 139	173 015	1139....	526	4 456 286
657....	13 611	2 116 535	890....	25 189	1 449 029	1143....	114	260 999
*)....	—	202 031	895....	8 221	335 162	1145....	35 539	1 282 622
XVII. 660....	131 544	1 947 946	900....	70 134	1 603 270	*)....	—	79 610
661....	287 203	6 267 469	903....	84 296	1 374 616	XXI. 1153....	174 165	12 778 807
663....	15 809	423 011	905....	729 062	8 139 638	1156....	1 310	311 985
666....	1 518	321 635	906....	52 732	311 476	1161....	1 112	138 500
667....	25 073	4 166 426	907....	25 952	121 691	1166....	1 499	392 989
668....	3 023	311 223	913....	9 624	105 495	*)....	—	290 779
679....	1 899	306 892	915....	18 278	286 680	XXII. 1191....	8 078 816	3 878 750
680....	673	128 463	918....	187 549	7 604 810	1194....	104 171	120 730
682....	1 417	128 563	919....	20 401	144 670	1196....	251 190	144 819
683....	6 065	622 834	921....	12 931	154 385	1205....	45 641	203 928
689....	282	104 255	923....	9 615	404 130	1210....	9 182 278	2 237 533
691....	1 963	343 566	925....	35 381	661 414	1211....	465 703 591	92 671 049
*)....	—	299 145	926....	7 617	163 740	1213....	59 362 012	15 788 036
XVIII. 706....	2 397 562	2 042 960	933....	3 273	137 714	1216....	156 109	1 772 308
707....	87 360	248 055	934....	5 018	144 075	1227....	7 149	154 675
711....	410 519	314 050	942....	4 211	250 889			
714....	45 623	110 709	943....	4 441	159 686			
716....	48 622	121 028	949....	5 753	495 417			

Tabell 3 (forts.)

* Land, statistisk grupp och nummer <i>Pays, numéro de statistique et de classe</i>	Kvantitet <i>Quantité</i>	Värde i mark <i>Valeur en marcs</i>	* Land, statistisk grupp och nummer <i>Pays, numéro de statistique et de classe</i>	Kvantitet <i>Quantité</i>	Värde i mark <i>Valeur en marcs</i>	* Land, statistisk grupp och nummer <i>Pays, numéro de statistique et de classe</i>	Kvantitet <i>Quantité</i>	Värde i mark <i>Valeur en marcs</i>
1228....	182 134	671 696	XXVIII. 1468....	5 300	158 856	203....	11 920	6 238 350
1230....	569 949	1 456 552	1475....	41 854	272 290	204....	16 744	8 943 021
1232....	1 049 724	1 958 972	1478....	692 677	568 088	205....	451	212 560
1238....	28 385	291 463	1484....	624	156 935	207....	351 230	714 683
1243....	87 298	141 478	1485....	5 878 045	5 930 831	208....	54 267 933	160 023 321
1254....	57 280	662 007	1489....	15 131 988	8 181 236	214....	1 922 418	17 869 520
1255....	82 378	1 040 562	1497....	176 975	118 291	215....	90 179	969 341
1257....	18 198	230 960	1511....	42 654	102 277	221....	13 743	190 412
1264....	28 062	590 728	1530....	22 510	1 716 076	222....	451 551	1 509 976
1269....	7 977	138 420	*)....	—	541 141	*)....	—	247 273
1280....	8 841	253 187	XXIX. 1534....	70 100	113 300	XV. 238....	130 512 459	60 759 709
1286....	3 676	127 717	*)....	—	8 000	239....	1 232 955	1 268 010
*)....	—	1 213 483	XXX. 1544....	26 059	907 444	240....	23 738 603	22 328 797
XXIII. 1287....	98 845	129 488	1548....	3 031	199 448	241....	111 181 900	212 123 997
1290....	81 380	110 752	1556....	1 748	453 415	243....	24 708 250	54 078 645
1297....	1 065 292	1 084 809	1557....	439	307 167	246....	12 039 920	23 580 497
1310....	50 021	477 687	1563....	672	268 750	247....	3 474 479	7 906 660
1311....	2 775	146 965	1565....	2 623	216 674	248....	136 930	271 750
1312....	19 885	174 456	1570....	5 097	168 339	252....	11 472 061	37 205 287
1316....	15 920	150 806	*)....	—	296 033	253....	14 692 650	51 945 608
1317....	3 911	118 950	XXXI. 1576....	930	119 355	254....	81 441	627 550
1320....	34 680	430 934	1579....	1 257	206 739	255....	553 002	2 396 591
1321....	106 871	2 580 539	1583....	1 001	359 626	256....	48 020 742	108 858 180
1322....	7 499	101 237	1602....	—	9 017 979	257....	147 606	360 665
1324....	28 602	1 022 980	*)....	—	295 691	259....	1 761 617	8 187 073
1325....	7 972	141 262	Övriga grupper ...	—	57 616	261....	1 147 632	7 471 445
1326....	26 548	1 848 056	Exporten till Stor-	—	—	262....	87 563	2 355 879
1327....	6 480	395 875	britannien och	—	—	265....	4 800 526	15 793 820
1329....	67 431	4 423 448	Irland:	—	2 437 741 262	270....	239 317	2 166 227
1330....	74 891	4 089 325	II. 14....	13 716	232 200	XVII. 281....	17 510	343 400
1333....	6 148	586 240	22....	11 948 581	390 597 862	296....	1 228	288 000
*)....	—	494 899	25....	73 637	1 664 720	*)....	—	81 661
XXIV. 1341....	9 777 797	10 704 890	26....	23 321	515 310	XVIII. 300....	618 138	1 356 636
1342....	21 901 481	41 131 882	*)....	—	24 763	348....	22 973	191 800
1343....	71 241	380 525	IV. 67....	17 847	272 460	*)....	—	44 578
1344....	70 840	612 212	VI. 83....	100 394	2 294 410	XIX.	—	109 490
1347....	36 558	144 536	*)....	—	75 271	XX. 397....	{ 917 }	227 584
1354....	133 119	975 135	XI. 130....	3 800	198 010	*)....	—	3 860
1355....	13 077	101 133	*)....	—	6 600	XXII. 423....	2 735 200	710 603
1356....	22 575	224 251	XII. 154....	198 930	1 160 000	428....	350 000	461 200
1357....	14 420	124 406	*)....	—	1 000	431....	44 540	175 450
1358....	96 161	690 882	XIII. 163....	590	365 526	432....	268 355	1 010 553
1362....	61 019	396 200	164....	812	382 981	454....	13 878	962 645
1363....	14 983	146 960	165....	972	250 000	*)....	—	116 000
1364....	40 226	338 105	166....	23 388	3 246 573	XXIII. 400....	40 096	143 400
1368....	155 578	1 290 867	167....	813 751	104 488 672	463....	929 301	2 083 360
1371....	25 298	175 853	168....	77 707	12 723 450	*)....	—	201 456
1373....	30 359	213 112	170....	819	293 050	XXIV. 476....	29 692	111 575
1374....	15 166	188 215	173....	8 643	1 665 616	XXVII. 499....	1 524 824	12 302 400
1378....	83 066	1 307 176	174....	7 448	2 477 537	XXX.	—	143 785
1383....	2 838	133 246	182....	225	106 050	XXXI. 526....	10 144	259 920
1389....	6 293	128 676	186....	354	151 790	527....	74 287	140 255
*)....	—	520 860	188....	208 188	103 967 296	*)....	—	15 281
XXV. 1408....	1 309	178 954	190....	1 067 956	499 858 426	Övriga grupper ...	—	186 938
*)....	—	238 527	192....	629 245	283 920 876	Reexport	—	3 462 705
XXVI. 1411....	100 817	130 077	193....	75 099	43 503 887	Export och reexport	—	2 441 203 967
1413....	503 277	699 926	194....	70 323	13 777 947	—	—	—
1414....	174 470	1 168 490	195....	92 552	37 829 496	—	—	—
1417....	105 480	680 340	197....	77 744	32 440 736	—	—	—
1433....	59 834	638 080	199....	81 575	59 485 173	—	—	—
1434....	9 323	209 555	201....	2 780	1 303 776	—	—	—
1436....	8 866	109 927	—	—	—	—	—	—
*)....	—	403 492	—	—	—	—	—	—

Tabell 3 (forts.)

*) Land, statistisk grupp och nummer <i>Pays, numéro de statistique et de classe</i>	Kvantitet <i>Quantité</i>	Värde i mark <i>Valeur en marcs</i>	*) Land, statistisk grupp och nummer <i>Pays, numéro de statistique et de classe</i>	Kvantitet <i>Quantité</i>	Värde i mark <i>Valeur en marcs</i>	*) Land, statistisk grupp och nummer <i>Pays, numéro de statistique et de classe</i>	Kvantitet <i>Quantité</i>	Värde i mark <i>Valeur en marcs</i>
Frankrike.								
Importen från Frankrike:								
II. 37....	10 060	284 812	433....	2 786	297 920	XXIII. 1303....	39 186	145 846
*).....	—	2 980	440....	1 660	238 520	1313....	51 247	480 646
III. 67....	9 652 658	27 115 973	443....	1 195	105 137	1329....	38 545	2 019 461
74....	2 131 494	6 213 003	460....	2 163	799 168	1330....	172 148	6 223 346
76....	49 183	156 049	461....	283	102 287	1333....	724	110 586
90....	100 801	486 223	466....	382	633 018	*).....	—	217 764
*).....	—	94 027	467....	151	120 664	XXIV. 1350....	30 015	524 738
IV. 93....	13 194 141	22 987 729	468....	295	185 049	1383....	2 038	109 395
94....	68 644	103 011	469....	639	234 046	1384....	18 205	121 522
106....	1 643 687	3 147 700	471....	1 169	268 450	*).....	—	271 300
110....	360 231	696 305	472....	1 111	169 927	XXV. 1403....	601	234 747
114....	74 485	149 000	481....	732	101 758	1406....	2 152	689 892
*).....	—	271 262	484....	3 670	346 686	1408....	8 744	1 395 997
V. 141....	19 133	123 350	498....	213	108 117	*).....	—	104 801
143....	10 872	185 787	*).....	—	1 138 126	XXVI. 1411....	789 301	955 876
147....	11 951	305 003	XIII. 556....	1 351	101 064	*).....	—	251 667
*).....	—	311 913	*).....	—	300 386	XXVIII. 1478....	429 388	285 000
VI. 186....	40 199	912 324	XIV.	—	239 031	1489....	2 409 154	1 279 543
211....	9 980	201 737	XV. 614....	5 057	295 780	1495....	868 502	849 278
*).....	—	248 715	620....	3 344	155 299	1530....	21 897	1 050 007
VII. 240....	4 022	223 062	*).....	—	301 545	*).....	—	300 338
246....	13 852	400 056	XVI. 642....	926	157 040	XXIX. 1537....	270 000	235 000
251....	16 881	270 881	652....	0	117 000	*).....	—	96 110
252....	5 656	121 843	657....	4 569	947 025	XXX. 1544....	4 729	237 919
*).....	—	183 250	*).....	—	227 484	1547....	2 596	229 159
VIII. 256....	125 822	4 572 883	XVII. 658....	37 561	933 459	*).....	—	270 908
257....	52 107	1 824 986	661....	7 011	207 966	XXXI. 1593....	1 108	395 856
261....	4 363	162 188	667....	35 299	5 982 805	1594....	1 096	139 702
*).....	—	103 328	684....	426	507 357	1595....	1 155	174 440
IX. 271....	134 579	1 281 890	686....	204	206 795	1602....	—	2 013 097
280....	34 045	1 927 505	689....	315	112 206	*).....	—	266 543
*).....	—	75 370	696....	1 180	633 943	Övriga grupper ...	—	29 710
X. 313....	3 182	312 794	703....	108	227 020	Exporten till Frankrike:	—	415 446 925
338....	10 471	952 214	704....	672	795 540	II. 25....	43 055	735 800
339....	8 015	916 603	*).....	—	776 869	*).....	—	50 000
342....	7 050	613 196	XVIII. 718....	101 240	133 636	XIII. 165....	2 427	873 310
343....	6 041	591 336	719....	116 416	151 085	167....	200 386	26 450 338
344....	67 315	4 327 179	720....	207 699	244 844	168....	67 074	11 866 285
345....	1 447	189 767	741....	209 927	721 554	182....	1 639	414 937
349....	1 258	112 102	748....	21 110	132 008	188....	74 385	38 475 505
*).....	—	231 645	805....	3 316 755	4 660 765	190....	176 693	83 030 708
XI. 350....	2 286	193 847	807....	1 352 694	2 436 533	192....	234 558	107 783 825
353....	9 275	738 487	834....	1 133	102 565	195....	1 797	806 938
357....	1 171	119 374	931....	8 020	109 915	197....	645	288 200
360....	16 598	1 224 896	942....	5 986	460 448	199....	558	375 700
369....	15 043	1 511 915	949....	1 022	124 585	214....	385 406	2 965 705
400....	4 925	625 539	*).....	—	2 182 220	222....	1 843 958	3 918 720
404....	8 892	717 205	XIX. 1012....	4 360	248 847	*).....	—	148 970
410....	90 479	16 260 005	1032....	9 813	214 265	XV. 238....	48 910 001	22 272 610
411....	118 433	16 637 663	1033....	9 727	340 464	239....	3 922 860	3 674 404
412....	3 585	303 665	1035....	2 384	216 481	240....	7 627 692	7 051 727
415....	244	145 529	1038....	4 272	487 305	241....	20 811 161	41 504 348
417....	9 843	6 894 839	1113....	42 695	1 333 564	243....	4 171 582	9 469 403
419....	4 766	1 533 640	*).....	—	618 186	246....	110 050	111 100
*).....	—	644 671	XX. 1136....	6	276 474	247....	74 400	126 480
XII. 424....	278	122 512	1145....	28 124	944 961	252....	66 227	253 528
425....	299	101 193	*).....	—	86 052	253....	299 277	1 067 982
427....	1 290	686 002	XXI. 1153....	1 386	118 531	256....	14 566 630	34 824 560
430....	183	190 531	*).....	—	469 231	265....	2 314 640	7 665 703
			XXII. 1204....	98 640	103 000	*).....	—	103 607
			1249....	151 411	392 325			
			1269....	4 286	110 108			
			*).....	—	384 072			

Tabell 3 (forts.)

* Land, statistisk grupp och nummer <i>Pays, numéro de statistique et de classe</i>	Kvantitet <i>Quantité</i>	Värde i mark <i>Valeur en marcs</i>	* Land, statistisk grupp och nummer <i>Pays, numéro de statistique et de classe</i>	Kvantitet <i>Quantité</i>	Värde i mark <i>Valeur en marcs</i>	* Land, statistisk grupp och nummer <i>Pays, numéro de statistique et de classe</i>	Kvantitet <i>Quantité</i>	Värde i mark <i>Valeur en marcs</i>
XVII. 281....	15 849	556 984	241....	2 919 250	5 709 409	XII. 424....	660	264 004
282....	258 026	3 569 908	243....	656 849	1 828 750	433....	13 198	1 305 302
283....	18 091	263 474	253....	27 244	105 258	455....	10 494	312 017
*)....	—	3 600	*)....	—	185 040	484....	18 112	2 389 747
XVIII. 300....	86 655	266 000	Övriga grupper ...	—	150 287	485....	1 386	163 408
*)....	—	52 760	Reexport	—	10 140	*)....	—	317 726
XIX. 371....	34 633	1 078 962	Export och reexport	—	119 518 962	XIV.	—	147 880
*)....	—	2 475	Portugal.	—	—	XVII. 689....	208	113 970
XX. 394....	1	2 000 000	Importen från Portugal:	—	3 138 146	*)....	—	133 845
XXIII. 463....	73 468	166 411	Övriga grupper ...	—	—	XVIII.	—	241 404
*)....	—	92 650	VIII. 230....	55 939	1 351 991	XIX. 1113....	4 120	106 500
XXX. 514....	—	800 000	*)....	—	25 672	*)....	—	231 860
*)....	—	54 675	XIV. 563....	225 149	1 226 108	XX. 1136....	51	2 555 137
Övriga grupper ...	—	228 633	569....	18 430	530 314	1145....	4 085	131 296
Reexport	—	2 405 004	Övriga grupper ...	—	4 061	XXI. 1154....	6 700	1 360 775
Export och reexport	—	417 851 929	Exporten till Portugal:	—	2 962 570	*)....	—	6 645
Spanien.	—	—	XIII. 188....	2 392	1 476 607	XXII. 1217....	347 351	896 365
Importen från Spanien:	—	27 818 288	190....	603	277 358	1227....	2 520	105 249
III. 76....	157 623	725 466	*)....	—	1 086	*)....	—	95 301
*)....	—	440	XV. 239....	665 960	634 150	XXIII. 1313....	234 479	2 067 373
V. 132....	2 066 076	10 089 643	243....	34 440	103 000	1329....	1 598	154 000
134....	419 421	3 694 249	256....	77 778	209 964	1330....	3 500	131 000
142....	1 002 857	6 299 580	*)....	—	105 268	*)....	—	55 615
144....	91 500	361 602	Övriga grupper ...	—	155 137	XXIV. 1350....	6 121	101 350
147....	5 322	159 267	Italien.	—	—	*)....	—	5 947
148....	5 249	120 225	Importen från Italien:	—	52 017 612	XXVII.	—	114 334
*)....	—	262 064	III. 76....	566 879	1 991 798	XXVIII. 1453....	6 278 400	6 113 982
VIII. 259....	15 698	134 839	*)....	—	23 910	1478....	1 375 613	172 538
260....	20 002	242 105	IV.	—	111 700	*)....	—	99 996
*)....	—	933	V. 130....	505 345	3 784 034	XXX.	—	275 139
XVIII. 879....	699	120 418	131....	504 665	3 414 308	XXXI. 1577....	8 068	511 838
*)....	—	720	132....	971 061	6 164 821	1602....	—	127 000
XXIV. 1350....	23 151	321 754	133....	120 035	617 079	*)....	—	34 928
XXVIII. 1453....	574 284	583 431	137....	14 868	113 115	Övriga grupper ...	—	261 230
1478....	20 642 104	4 488 474	146....	13 603	111 506	Exporten till Italien:	—	56 567 961
Övriga grupper ...	—	213 078	147....	112 966	3 362 303	XIII. 168....	5 018	970 800
Exporten till Spanien:	—	119 508 822	*)....	—	282 539	188....	568	304 480
II. 25....	6 585	132 000	VI. 232....	141 739	7 301 732	192....	328	171 620
XIII. 170....	1 256	218 000	*)....	—	70 461	197....	894	465 760
182....	531	129 500	VII. 246....	2 119	105 175	208....	5 511 323	17 502 548
188....	60 739	32 507 898	251....	28 879	365 160	214....	33 711	460 575
190....	63 169	31 381 637	*)....	—	56 370	218....	3 237	115 933
192....	73 263	34 792 162	VIII. 264....	20 340	234 274	*)....	—	387 014
195....	327	140 000	*)....	—	91 351	XV. 241....	14 744 456	31 908 999
197....	655	308 000	X.	—	186 940	243....	1 208 484	3 219 755
199....	2 063	1 418 000	XI. 360....	9 647	577 958	246....	287 658	547 889
214....	11 163	510 217	369....	3 462	291 753	*)....	—	46 076
222....	70 448	212 200	410....	7 347	1 182 685	XIX. 371....	10 757	332 423
*)....	—	214 747	412....	3 164	197 594	*)....	—	3 200
XV. 238....	420 000	189 000	*)....	—	274 345	Övriga grupper ...	—	130 889
239....	9 273 889	9 196 762				Reexport	—	31 928
240....	211 707	179 955				Export och reexport	—	56 599 889

Tabell 3 (forts.)

*) Land, statistisk grupp och nummer <i>Pays, numéro de statistique et de classe</i>	Kvantitet <i>Quantité</i>	Värde i mark <i>Valeur en mars</i>	*) Land, statistisk grupp och nummer <i>Pays, numéro de statistique et de classe</i>	Kvantitet <i>Quantité</i>	Värde i mark <i>Valeur en mars</i>	*) Land, statistisk grupp och nummer <i>Pays, numéro de statistique et de classe</i>	Kvantitet <i>Quantité</i>	Värde i mark <i>Valeur en mars</i>
Schweiz.			Exporten till Schweiz:		1 917 787	1313....	30 056	270 850
Importen från Schweiz:		39 204 418	XIII. 214....	19 906	193 749	*)....	—	67 311
VI. 193....	8 272	187 677	*)....	—	95 646	XXXI.	—	114 324
232....	6 628	432 084	XV. 243....	460 048	1 209 800	Övriga grupper....	—	563 085
*)....	—	43 906	*)....	—	43 952	Exporten till Österrike:		1 398 003
IX. 280....	4 511	319 613	XXII. 425....	31 100	128 300	XIII. 214....	81 573	786 315
*)....	—	1 280	*)....	—	7 500	*)....	—	83 936
X. 298....	1 542	106 375	XXIII. 471....	636	116 500	XIX. 371....	3 041	114 155
345....	901	127 000	Övriga grupper....	—	122 340	*)....	—	1 215
348....	560	236 837	Reexport	—	210 290	XXII. 425....	27 200	116 000
*)....	—	235 956	Export och reexport	—	2 128 077	XXIII. 471....	2 293	193 550
XI. 357....	5 174	890 838				Övriga grupper....	—	102 832
360....	3 245	261 085	Österrike.			Reexport	—	307 185
400....	13 157	1 489 005	Importen från Österrike:		12 922 003	Export och reexport	—	1 705 188
410....	1 908	452 054	III. 80....	40 230	140 815			
417....	5 724	3 877 286	*)....	—	3 757	Ungern.		
419....	4 462	1 600 162	X.	—	142 624	Importen från Ungern:		25 037 563
*)....	—	347 483	XI. 360....	1 875	169 815	III. 53....	346 230	510 600
XII. 421....	756	204 369	*)....	—	369	67....	5 460 801	15 789 725
424....	347	124 587	X.	—	142 624	78....	64 382	207 825
427....	1 035	653 315	XI. 360....	1 875	169 815	80....	20 473	105 520
443....	413	277 903	400....	950	131 976	*)....	—	83 960
451....	19 213	253 727	410....	1 098	391 768	V. 141....	23 426	159 625
460....	559	274 072	411....	1 159	228 590	163....	741 158	1 145 306
461....	3 397	904 426	417....	504	317 937	*)....	—	39 410
483....	5 067	133 343	419....	1 098	299 016	XI. 410....	680	215 713
484....	1 995	245 840	*)....	—	26 772	*)....	—	64 653
*)....	—	649 974	XII. 424....	473	162 966	XII.	—	219 768
XVII. 674....	210	128 550	440....	1 106	332 319	XVII. 691....	10 014	245 080
680....	600	138 640	466....	86	171 438	*)....	—	66 189
*)....	—	259 874	469....	1 416	402 976	XVIII.	—	144 494
XVIII. 890....	1 908	163 312	471....	2 816	632 625	XIX. 1035....	25 824	4 775 649
950....	2 853	230 206	482....	8 312	305 773	1039....	1 822	691 261
*)....	—	456 788	483....	4 516	167 420	*)....	—	55 674
XIX. 1016....	14 341	795 438	484....	16 487	1 414 050	XXXI. 1602....	—	221 100
1038....	8 984	656 590	485....	3 065	211 655	*)....	—	95
1108....	7 062	236 625	494....	4 350	218 900	Övriga grupper....	—	295 916
*)....	—	351 500	*)....	—	515 965	Exporten till Ungern		76 170
XXI. 1153....	6 354	503 624	XIII.	—	112 904	Reexport	—	30 000
1167....	4 478	4 155 727	XV.	—	131 366	Export och reexport	—	106 170
1168....	35 516	8 549 651	XVII. 667....	1 355	499 156			
1169....	26 169	2 830 518	674....	351	174 578			
1177....	156	189 557	679....	830	165 742			
*)....	—	146 763	680....	1 321	290 869			
XXII. 1243....	49 457	168 363	695....	626	247 792			
1244....	75 850	258 211	704....	90	116 420			
*)....	—	103 616	*)....	—	199 749			
XXIV.	—	150 392	XVIII. 720....	15 301	139 588			
XXVI. 1428....	19 436	1 544 815	950....	8 510	814 096			
*)....	—	8 818	*)....	—	465 844			
XXVIII. 1525....	4 770	103 107	XIX. 1035....	1 065	169 570			
1530....	5 342	1 550 266	1039....	1 118	193 491			
*)....	—	12 961	1071....	1 645	108 140			
XXX. 1544....	7 260	102 654	1113....	2 241	168 543			
1547....	1 089	127 305	*)....	—	42 055			
*)....	—	203 249	XXI.	—	114 629			
XXXI. 1602....	—	432 653	XXIII. 1312....	130 484	1 150 286			
*)....	—	19 738						
Övriga grupper....	—	294 710						

*) Land, statistisk grupp och nummer			*) Land, statistisk grupp och nummer			*) Land, statistisk grupp och nummer		
<i>Pays, numéro de statistique et de classe</i>	Kvantitet	Värde i mark	<i>Pays, numéro de statistique et de classe</i>	Kvantitet	Värde i mark	<i>Pays, numéro de statistique et de classe</i>	Kvantitet	Värde i mark
	<i>Quantité</i>	<i>Valeur en marcs</i>		<i>Quantité</i>	<i>Valeur en marcs</i>		<i>Quantité</i>	<i>Valeur en marcs</i>
Tjeckoslovakien.								
Importen från Tjeckoslovakien:	—	99 474 743						
III. 80....	421 268	1 557 678	704....	105	152 380	Exporten till Bulgarien:	—	406 416
*)....	—	125 881	*)....	—	142 344	XXIII. 471....	4 431	250 000
IV. 93....	166 416	286 511	XVIII. 724....	90 142	203 000	Övriga grupper....	—	156 416
*)....	—	640	729....	192 116	415 119			
V. 131....	185 980	985 890	730....	50 123	103 486	Jugoslavien.		
137....	20 087	102 544	732....	31 221	100 356	Importen från Jugoslavien	—	29 609
171....	242 376	1 240 172	788....	317 117	730 180	Exporten till Jugoslavien	—	44 000
*)....	—	56 231	812....	61 736	365 000			
VI. 195....	19 075 735	48 202 628	965....	2 138	129 134	Grekland.		
197....	1 049 085	3 529 715	*)....	—	900 361	Importen från Grekland:	—	14 136 087
198....	87 892	309 331	XIX. 1022....	7 537	125 766	V. 142....	83 820	432 905
230....	4 006	102 370	*)....	—	86 991	*)....	—	99 262
*)....	—	42 970	XXI. 1154....	552	114 299	VI. 232....	209 634	13 514 970
IX.	—	132 409	*)....	—	99 746	*)....	—	400
X. 288....	6 604	180 476	XXII. 1249....	724 823	1 452 510	Övriga grupper....	—	88 550
*)....	—	225 362	1250....	145 546	700 307	Exporten till Grekland:	—	6 307 732
XI. 357....	1 906	207 161	1266....	3 416	110 752	XIII. 188....	698	413 870
360....	9 010	633 198	1268....	178 942	761 064	190....	1 578	932 500
363....	17 077	579 524	1285....	960	198 966	192....	1 663	837 447
369....	16 541	1 778 337	*)....	—	400 535	*)....	—	54 865
375....	12 370	336 837	XXIII. 1331....	1 263	131 125	XV. 239....	360 930	368 992
404....	5 282	434 324	*)....	—	144 445	241....	833 158	2 113 903
410....	11 992	2 222 447	XXX. 1555....	4 883	494 300	256....	456 070	970 354
411....	30 458	3 600 114	*)....	—	94 895	265....	83 824	349 325
412....	29 296	1 697 139	XXXI. 1577....	2 144	142 837	*)....	—	209 275
417....	351	228 635	1593....	1 531	640 779	Övriga grupper....	—	57 201
419....	1 528	357 663	1602....	—	2 514 918	Exporten till Cypern	—	400
*)....	—	784 906	*)....	—	375 883	Importen från Cypern	—	400
XII. 432....	22 400	1 254 743	Övriga grupper....	—	200 766	Exporten till Cypern	—	—
433....	3 318	457 766	Exporten till Tjeckoslovakien:	—	576 415			
434....	9 891	1 530 766	XIII. 214....	40 107	388 010	Reexport	—	1 980
439....	702	105 791	*)....	—	22 640	Export och reexport	—	6 309 712
440....	1 397	261 926	Övriga grupper....	—	165 765			
445....	326	139 520	Reexport	—	87 894			
448....	6 784	529 678	Export och reexport	—	664 309			
460....	16 355	1 472 156				Övriga grupper....	—	57 201
461....	202	114 175				Reexport	—	1 980
471....	4 970	925 527				Export och reexport	—	6 309 712
482....	13 619	411 051	Rumänien.					
484....	37 623	3 723 785	Importen från Rumänien:	—	251 135	Cypern.		
485....	4 025	457 833	VI. 232....	6 789	192 600	Importen från Cypern	—	400
486....	35 411	842 319	Övriga grupper....	—	58 535	Exporten till Cypern	—	—
*)....	—	862 754						
XIII. 500....	201 475	491 587	Exporten till Rumänien	—	24 150	Turkiet.		
*)....	—	70 852				Importen från Turkiet:	—	599 335
XV.	—	146 008				V. 142....	15 256	103 823
XVI. 654....	3 370	296 758	Bulgarien.			144....	49 980	279 114
*)....	—	151 102	Importen från Bulgarien:	—	887 726	*)....	—	60 000
XVII. 667....	1 417	425 139	III. 67....	284 054	885 861	Övriga grupper....	—	156 398
674....	472	116 827	Övriga grupper....	—	1 865			
679....	902	166 745						
680....	1 933	330 162						
684....	1 155	834 065						
686....	1 159	680 873						
695....	312	127 960						
699....	188	129 300						
703....	400	414 238						

Tabell 3 (forts.)

*) Land, statistisk grupp och nummer <i>Pays, numéro de statistique et de classe</i>	Kvantitet <i>Quantité</i>	Värde i mark <i>Valeur en marcs</i>	*) Land, statistisk grupp och nummer <i>Pays, numéro de statistique et de classe</i>	Kvantitet <i>Quantité</i>	Värde i mark <i>Valeur en marcs</i>	*) Land, statistisk grupp och nummer <i>Pays, numéro de statistique et de classe</i>	Kvantitet <i>Quantité</i>	Värde i mark <i>Valeur en marcs</i>
Exporten till Turkiet:	—	1 497 295	Brittiska Ostindien.	—	—	Holländska Ostindien.	—	—
XIII. 199....	266	209 317	Importen från brittiska Ostindien:	—	8 073 264	Importen från holländska Ostindien:	—	1 982 710
*).....	—	49 164	III. 59....	52 500	155 400	XXIX. 1531....	3 352 145	1 881 000
XV. 252....	189 953	433 376	76....	260 875	750 359	Övriga grupper....	—	101 710
253....	246 939	588 942	VI. 217....	6 654	548 784	Exporten till holländska Ostindien:	—	11 224 335
256....	54 325	119 346	*).....	—	104 381	XIII. 208....	3 236 561	9 195 915
*).....	—	41 240	XVII. 660....	32 632	642 908	*).....	—	14 590
Övriga grupper....	—	55 910	661....	278 835	5 520 686	XV. 246....	88 000	175 700
Syrien.	—	—	*).....	—	100 550	252....	45 463	114 217
Importen från Syrien	—	3 071	XXIV. 1356....	20 305	165 840	253....	67 685	170 684
Exporten till Syrien:	—	327 030	Övriga grupper....	—	84 356	256....	474 340	1 125 434
XV. 246....	97 500	164 500	Exporten till brittiska Ostindien:	—	53 241 677	262....	11 410	302 655
*).....	—	152 235	XIII. 208....	14 865 339	40 928 619	*).....	—	41 075
Övriga grupper....	—	10 295	214....	32 737	365 408	Övriga grupper....	—	84 065
Palestina.	—	—	215....	12 570	166 426	Filippinerna.	—	—
Importen från Palestina	—	47 580	*).....	—	121 422	Importen från Filippinerna	—	—
Exporten till Palestina:	—	955 637	XV. 239....	220 160	228 092	Exporten till Filippinerna:	—	798 050
XV. 246....	468 850	786 505	241....	1 858 862	3 790 271	XIII. 208....	111 090	247 300
253....	44 779	101 442	246....	123 938	236 309	*).....	—	12 400
*).....	—	55 800	252....	157 276	354 165	XV. 256....	134 824	353 960
Övriga grupper....	—	11 890	253....	252 094	682 352	265....	55 221	168 490
Arabien.	—	—	256....	2 045 646	4 988 000	*).....	—	15 900
Importen från Arabien:	—	705 449	259....	30 651	175 250	Kina.	—	—
VI. 186....	31 831	705 449	265....	348 902	1 128 993	Importen från Kina:	—	1 712 018
Exporten till Arabien	—	—	*).....	—	47 590	VI. 189....	17 720	389 516
Irak.	—	—	Övriga grupper....	—	28 780	*).....	—	12 676
Importen från Irak	—	—	Siam.	—	—	XVII. 661....	47 713	1 204 945
Exporten till Irak:	—	2 966 800	Importen från Siam	—	—	*).....	—	260
XIII. 199....	3 974	2 952 700	Exporten till Siam:	—	716 254	Övriga grupper....	—	104 621
Övriga grupper....	—	14 100	XV. 265....	114 636	612 650	Exporten till Kina:	—	21 251 149
Persien.	—	—	*).....	—	103 604	XIII. 208....	294 050	835 598
Importen från Persien	—	—	Franska Ostindien.	—	—	*).....	—	42 166
Exporten till Persien:	—	986 809	Importen från franska Ostindien	—	—	XV. 241....	97 612	195 532
XIII. 199....	1 308	986 809	Exporten till franska Ostindien:	—	810 428	246....	478 206	880 633
*).....	—	—	XIII. 208....	104 121	350 753	252....	254 533	886 853
Övriga grupper....	—	—	XV. 239....	200 000	213 400	253....	1 160 480	3 844 509
Brittiska Ostindien.	—	—	256....	86 619	246 275	256....	2 695 562	8 123 983
Importen från brittiska Ostindien:	—	—	Exporten till brittiska Ostindien:	—	—	259....	77 348	296 350
III. 59....	52 500	155 400	XIII. 208....	104 121	350 753	265....	1 440 412	5 858 540
76....	260 875	750 359	XV. 239....	200 000	213 400	*).....	—	141 810
VI. 217....	6 654	548 784	256....	86 619	246 275	XIX. 371....	3 331	129 410
*).....	—	104 381	Franska Ostindien.	—	—	Övriga grupper....	—	15 765
XVII. 660....	32 632	642 908	Importen från franska Ostindien	—	—			
661....	278 835	5 520 686	Exporten till franska Ostindien:	—	810 428			
*).....	—	100 550	XIII. 208....	104 121	350 753			
XXIV. 1356....	20 305	165 840	XV. 239....	200 000	213 400			
Övriga grupper....	—	84 356	256....	86 619	246 275			
Holländska Ostindien.	—	—	Exporten till holländska Ostindien:	—	—			
Importen från holländska Ostindien:	—	—	XIII. 208....	14 865 339	40 928 619			
XXIX. 1531....	3 352 145	1 881 000	214....	32 737	365 408			
Övriga grupper....	—	101 710	215....	12 570	166 426			
Exporten till holländska Ostindien:	—	—	*).....	—	121 422			
XIII. 208....	3 236 561	9 195 915	XV. 239....	220 160	228 092			
*).....	—	14 590	241....	1 858 862	3 790 271			
XV. 246....	88 000	175 700	246....	123 938	236 309			
252....	45 463	114 217	252....	157 276	354 165			
253....	67 685	170 684	253....	252 094	682 352			
256....	474 340	1 125 434	256....	2 045 646	4 988 000			
262....	11 410	302 655	259....	30 651	175 250			
*).....	—	41 075	265....	348 902	1 128 993			
Övriga grupper....	—	84 065	*).....	—	47 590			
Filippinerna.	—	—	Övriga grupper....	—	28 780			
Importen från Filippinerna	—	—	Siam.	—	—			
Exporten till Filippinerna:	—	798 050	Importen från Siam	—	—			
XIII. 208....	111 090	247 300	Exporten till Siam:	—	716 254			
*).....	—	12 400	XV. 265....	114 636	612 650			
XV. 256....	134 824	353 960	*).....	—	103 604			
265....	55 221	168 490	Franska Ostindien.	—	—			
*).....	—	15 900	Importen från franska Ostindien	—	—			
Kina.	—	—	Exporten till franska Ostindien:	—	810 428			
Importen från Kina:	—	1 712 018	XIII. 208....	104 121	350 753			
VI. 189....	17 720	389 516	*).....	—	—			
*).....	—	12 676	XV. 239....	200 000	213 400			
XVII. 661....	47 713	1 204 945	256....	86 619	246 275			
*).....	—	260	Exporten till franska Ostindien:	—	—			
Övriga grupper....	—	104 621	XIII. 208....	104 121	350 753			
Exporten till Kina:	—	21 251 149	XV. 239....	200 000	213 400			
XIII. 208....	294 050	835 598	256....	86 619	246 275			
*).....	—	42 166	Exporten till holländska Ostindien:	—	—			
XV. 241....	97 612	195 532	XIII. 208....	14 865 339	40 928 619			
246....	478 206	880 633	214....	32 737	365 408			
252....	254 533	886 853	215....	12 570	166 426			
253....	1 160 480	3 844 509	*).....	—	121 422			
256....	2 695 562	8 123 983	XV. 239....	220 160	228 092			
259....	77 348	296 350	241....	1 858 862	3 790 271			
265....	1 440 412	5 858 540	246....	123 938	236 309			
*).....	—	141 810	252....	157 276	354 165			
XIX. 371....	3 331	129 410	253....	252 094	682 352			
Övriga grupper....	—	15 765	256....	2 045 646	4 988 000			

*) Land, statistisk grupp och nummer <i>Pays, numéro de statistique et de classe</i>	Kvantitet <i>Quantité</i>	Värde i mark <i>Valeur en marcs</i>	*) Land, statistisk grupp och nummer <i>Pays, numéro de statistique et de classe</i>	Kvantitet <i>Quantité</i>	Värde i mark <i>Valeur en marcs</i>	*) Land, statistisk grupp och nummer <i>Pays, numéro de statistique et de classe</i>	Kvantitet <i>Quantité</i>	Värde i mark <i>Valeur en marcs</i>
Korea.			188....	5 662	3 305 291	Spanska Afrika.		
Importen från Korea	—	—	190....	17 891	9 687 158	Importen från spanska Afrika	—	—
Exporten till Korea:		125 887	192....	10 099	5 196 591	Exporten till spanska Afrika:	—	4 566 454
XV. 246....	63 000	113 270	193....	386	225 500	XIII. 199....	6 114	3 861 186
*)....	—	12 617	*)....	—	61 700	*)....	—	63 609
Japan.			XV. 246....	3 416 504	5 861 300	XV. 252....	97 309	239 145
Importen från Japan:	—	1 403 927	247....	109 825	198 470	253....	142 051	380 574
III. 81....	32 724	113 100	252....	356 904	852 955	*)....	—	21 940
*)....	—	32 000	253....	468 307	1 092 451			
XI. 417....	352	104 900	256....	1 507 841	3 328 026			
*)....	—	45 815	265....	376 071	1 338 041			
XIV. 573....	47 397	246 645	*)....	—	39 885			
*)....	—	24 916	Övriga grupper....	—	1 800			
XIV. 1366....	15 640	112 644				Franska Västafrika.		
1371....	15 279	108 000				Importen från franska Västafrika:	—	1 038 000
XXV.	—	156 359				IV. 106....	518 904	1 038 000
XXXI. 1579....	1 303	151 747				Exporten till franska Västafrika	—	2 374
*)....	—	89 230						
Övriga grupper....	—	218 571				Liberia.		
Exporten till Japan:	—	11 293 234				Importen från Liberia	—	11 200
XV. 241....	1 708 985	4 586 595				Exporten till Liberia	—	—
243....	2 178 134	6 154 530						
246....	66 300	133 900				Belgiska Kongo.		
265....	60 126	175 318				Importen från belgiska Kongo	—	—
*)....	—	101 846				Exporten till belgiska Kongo	—	—
Övriga grupper....	—	141 045				Reexport.....	—	3 000
Sibirien.						Export och reexport	—	3 000
Importen från Sibirien	—	—						
Exporten till Sibirien	—	10 229						
Egypten.						Portugisiska Västafrika.		
Importen från Egypten:	—	307 180				Importen från portugisiska Västafrika	—	—
V. 163....	98 936	199 694				Exporten till portugisiska Västafrika:	—	397 750
*)....	—	7 000				XV. 241....	203 360	397 750
Övriga grupper....	—	100 486						
Exporten till Egypten:	—	85 627 237				Brittiska Sydafrika.		
XI. 130....	35 460	1 530 067				Importen från brittiska Sydafrika	—	972
133....	14 435	741 977						
*)....	—	153 986						
XIII. 182....	207 886	52 012 039						

Tabell 3 (forts.)

*) Land, statistisk grupp och nummer	Kvantitet	Värde i mark	*) Land, statistisk grupp och nummer	Kvantitet	Värde i mark	*) Land, statistisk grupp och nummer	Kvantitet	Värde i mark
<i>Pays, numéro de statistique et de classe</i>	<i>Quantité</i>	<i>Valeur en marcs</i>	<i>Pays, numéro de statistique et de classe</i>	<i>Quantité</i>	<i>Valeur en marcs</i>	<i>Pays, numéro de statistique et de classe</i>	<i>Quantité</i>	<i>Valeur en marcs</i>
Exporten till brittiska Sydafrika:	—	95 110 385	Brittiska Nordamerika.			V. 130....	1 950 558	11 017 037
XIII. 170....	4 179	1 829 984	Importen från brittiska Nordamerika:		34 625 212	132....	95 113	668 155
182....	906	221 600	I. 12....	—	745 700	140....	421 990	4 311 691
188....	40 701	21 355 035	III. 53....	750 000	1 500 000	141....	1 849 229	13 799 842
190....	46 834	23 106 808	V. 141....	18 011	195 820	142....	820 757	4 984 250
192....	52 984	25 292 185	*)....	—	49 908	150....	17 456	183 033
193....	28 158	17 683 718	XI. 400....	866	115 990	151....	392 995	4 464 582
195....	460	162 316	*)....	—	47 332	185....	1 075	103 080
197....	319	158 100	Övriga grupper....	—	273 342	*)....	—	362 694
199....	3 678	2 767 105	Exporten till brittiska Nordamerika:		7 042 200	VI. 186....	565 545	10 812 084
204....	359	126 935	XIII. 208....	52 899	150 111	195....	99 129	255 352
*)....	—	163 702	*)....	—	1 520	232....	141 081	2 603 843
XV. 246....	165 690	310 185	XV. 243....	1 801 368	3 108 960	*)....	—	343 857
252....	122 715	385 796	255....	51 677	233 387	VII. 250....	44 591	567 303
253....	232 661	748 186	*)....	—	35 839	251....	7 481	131 453
255....	29 965	137 498	XVII. 282....	59 775	604 300	*)....	—	134 140
265....	81 627	297 345	XIX. 371....	44 772	1 355 501	IX. 268....	5 269 965	112 244 721
*)....	—	225 889	*)....	—	14 271	271....	31 846	316 163
XIX. 371....	2 677	100 035	XXII. 420....	175 037	272 000	282....	9 332	187 540
Övriga grupper....	—	37 963	423....	1 238 901	449 010	*)....	—	654
Brittiska Ostafrika.			432....	211 740	734 720	X.	—	159 917
Importen från brittiska Ostafrika	—	8 100	*)....	—	18 720	XI. 351....	30 172	945 800
Exporten till brittiska Ostafrika:	—	449 049	XV. 243....	1 801 368	3 108 960	360....	2 635	132 363
XIII. 190....	518	255 419	255....	51 677	233 387	362....	4 564	140 218
*)....	—	152 130	*)....	—	35 839	363....	30 184	829 510
Övriga grupper....	—	41 500	XVII. 282....	59 775	604 300	400....	11 098	1 612 991
Portugisiska Ostafrika.			XIX. 371....	44 772	1 355 501	*)....	—	248 006
Importen från portugisiska Ostafrika	—	—	*)....	—	14 271	XII. 432....	1 252	132 022
Exporten till portugisiska Ostafrika:	—	12 989 781	XXII. 420....	175 037	272 000	433....	36 754	5 471 230
XIII. 188....	6 988	4 744 240	423....	1 238 901	449 010	440....	734	175 095
190....	6 608	3 266 174	432....	211 740	734 720	445....	625	338 571
192....	5 658	2 782 608	*)....	—	18 720	449....	4 800	173 677
193....	2 482	1 571 812	Övriga grupper....	—	63 861	450....	14 131	651 356
199....	725	597 556	Amerikas Förenta Stater.			455....	4 277	178 520
*)....	—	6 210	Importen från Amerikas Förenta Stater:		873 435 809	458....	349 871	4 250 926
Övriga grupper....	—	21 181	II. 14....	2 048 109	23 771 587	471....	1 066	138 962
Abessinien.			23....	122 245	3 198 090	495....	4 969	408 561
Importen från Abessinien:	—	365 118	29....	782 746	8 976 225	*)....	—	570 263
VI. 186....	16 818	365 118	30....	1 474 597	16 983 380	XIII.	—	337 671
Exporten till Abessinien	—	—	31....	232 357	2 492 359	XIV.	—	168 560
			*)....	—	32 075	XV. 605....	65 570	165 935
			III. 53....	11 123 474	21 565 414	608....	54 753	287 774
			58....	350 271	706 530	614....	1 598	102 050
			67....	56 067 529	164 805 490	615....	65 914	423 250
			72....	393 613	1 445 805	620....	1 742	117 060
			73....	7 053 232	20 395 327	625....	16 607	380 630
			74....	526 920	1 697 631	*)....	—	415 754
			76....	1 049 807	4 033 292	XVI. 657....	3 932	1 505 926
			80....	1 124 762	3 471 476	*)....	—	56 277
			91....	41 900	119 434	XVII. 658....	18 630	305 678
			*)....	—	315 740	660....	79 732	1 191 189
			IV. 93....	88 348	138 219	661....	168 523	3 444 779
			104....	93 345	110 000	666....	13 073	2 865 975
			115....	321 081	740 750	667....	2 321	681 694
			*)....	—	164 268	672....	2 945	285 008
						679....	6 128	373 423
						680....	1 924	133 789
						682....	2 033	121 950
						*)....	—	251 306
						XVIII. 715....	36 349	147 630
						729....	188 322	743 225
						730....	77 278	300 825
						732....	673 721	2 617 797

Tabell 3 (forts.)

*) Land, statistisk grupp och nummer <i>Pays, numéro de statistique et de classe</i>	Kvantitet <i>Quantité</i>	Värde i mark <i>Valeur en marcs</i>	*) Land, statistisk grupp och nummer <i>Pays, numéro de statistique et de classe</i>	Kvantitet <i>Quantité</i>	Värde i mark <i>Valeur en marcs</i>	*) Land, statistisk grupp och nummer <i>Pays, numéro de statistique et de classe</i>	Kvantitet <i>Quantité</i>	Värde i mark <i>Valeur en marcs</i>
734....	30 540	142 500	1097....	17 015	299 500	XXX. 1544....	2 120	109 015
740....	1 147 385	3 307 212	1099....	17 048	400 000	1548....	4 373	218 586
741....	1 170 953	4 530 722	1100....	17 321	398 960	1557....	71	184 657
745....	13 153	194 837	1107....	61 203	1 428 000	1563....	49 285	10 164 419
775....	57 049	2 167 529	1108....	8 561	1 471 299	1565....	11 156	1 391 440
777....	5 210	138 869	1109....	5 327	375 802	1570....	5 001	156 484
801....	8 075	133 526	1110....	43 723	4 189 602	*)....	—	236 777
817....	6 058	151 777	1113....	154 880	4 162 201	XXXI. 1583....	441	139 118
834....	14 182	1 667 555	*)....	—	923 239	1594....	650	123 842
835....	2 027	151 847	XX. 1136....	1 294	48 216 641	1602....	—	1 458 695
837....	2 571	263 829	1137....	77	1 726 761	*)....	—	135 920
838....	11 877	1 005 310	1139....	161	1 496 483	Övriga grupper....	—	89 440
839....	21 699	666 574	1145....	1 303 841	32 538 777			
840....	3 978	106 677	*)....	—	173 083			
843....	14 090	957 074	XXI. 1153....	5 604	571 558			
845....	7 983	415 035	1163....	5 347	199 590	Exporten till Amerikas Förenade Stater:	—	452 177 434
848....	4 287	218 660	1164....	9 588	297 240	II. 17....	3 540	112 600
877....	1 196	143 845	1165....	3 049	184 980	25....	196 243	4 274 740
890....	49 989	2 369 588	1166....	3 973	578 479	33....	42 100	196 015
895....	27 698	1 064 356	*)....	—	243 783	*)....	—	3 440
900....	105 528	2 101 001	XXII. 1178....	275 681	403 916	III. 56....	81 325	609 520
903....	51 985	826 231	1211....	1 471 500	255 335	*)....	—	16 950
905....	78 178	1 154 300	1216....	26 363	1 606 874	VI.	—	126 103
906....	25 428	121 000	1231....	31 007	1 027 755	XIII. 192....	419	199 000
920....	20 860	364 511	1269....	5 773	113 165	193....	240	140 000
921....	60 576	567 796	1286....	4 289	174 148	204....	459	269 475
924....	7 132	173 000	*)....	—	341 304	208....	580 252	1 819 580
925....	99 660	1 640 000	XXIII. 1287....	339 646	472 229	*)....	—	43 299
930....	1 447 461	23 825 643	1303....	1 534 286	5 194 037	XV. 238....	350 080	170 820
931....	100 145	1 663 000	1312....	36 570	531 332	239....	10 335 228	10 523 706
949....	4 221	411 411	1313....	22 053	233 923	240....	23 257 225	23 081 857
950....	43 278	2 371 223	1322....	15 367	207 993	241....	100 275 107	190 276 340
*)....	—	2 302 233	1324....	36 611	1 519 902	243....	34 783 820	72 113 656
XIX. 966....	17 481	193 338	1325....	18 753	835 041	246....	4 146 807	7 832 979
972....	105 400	497 816	1326....	37 834	2 355 619	247....	482 689	864 589
973....	42 827	277 815	1327....	7 616	434 702	249....	68 413	123 143
975....	46 310	233 080	1329....	480 868	34 424 019	253....	177 862	447 901
976....	56 626	534 795	1331....	16 829	1 008 013	256....	30 596 120	68 137 597
978....	386 207	2 863 389	1333....	103 873	2 752 481	231....	34 585	1 174 718
979....	167 305	1 018 830	*)....	—	188 822	232....	67 661	2 687 474
983....	24 257	182 925	XXIV. 1340....	2 823 864	2 332 881	265....	771 536	3 066 520
1000....	8 257	165 000	1341....	15 416 840	16 158 107	*)....	—	64 319
1001....	30 678	518 747	1342....	37 720 021	73 606 793	XVII. 281....	564 665	15 932 796
1012....	25 361	1 687 191	1343....	38 186	211 364	282....	247 078	3 544 710
1014....	3 538	128 400	1344....	4 245 182	15 510 328	283....	46 627	848 588
1021....	56 899	1 014 345	1345....	74 910	423 612	296....	9 976	4 593 903
1022....	9 201	340 077	1346....	32 665	194 280	297....	200	525 000
1023....	13 998	266 856	1347....	563 252	2 246 390	298....	129	500 000
1028....	6 071	254 477	1368....	50 432	479 247	*)....	—	12 446
1033....	3 429	331 918	1378....	51 531	1 407 356	XIX. 371....	174 438	7 219 212
1034....	798	121 385	1387....	25 169	465 236	*)....	—	177 330
1038....	242	107 352	*)....	—	193 768	XXII. 418....	4 500 000	6 300 000
1039....	17 684	1 644 264	XXV. 1396....	10 892	261 710	423....	5 112 064	1 823 166
1049....	261 893	4 477 292	*)....	—	86 441	431....	315 010	1 002 480
1059....	16 912	243 000	XXVI. 1415....	20 100	106 360	432....	1 531 519	4 647 123
1062....	78 736	5 518 097	*)....	—	200 154	*)....	—	108 579
1063....	1 946	147 444	XXVII. 1445....	19 352	797 849	XXIII. 463....	92 806	210 500
1065....	1 529	149 320	1446....	1 487	102 013	469....	14 875	119 000
1068....	24 582	690 495	*)....	—	92 472	*)....	—	1 125
1069....	4 201	146 115	XXVIII. 1453....	28 001 807	28 967 531	XXIV. 478....	52 001	310 000
1070....	3 294	128 200	1523....	11 500	105 200	*)....	—	5 750
1071....	4 019	151 712	1530....	92 490	2 843 399	XXVII. 499....	2 140 499	15 563 980
1091....	3 798	159 080	*)....	—	129 202			

Tabell 3 (forts.)

*) Land, statistisk grupp och nummer <i>Pays, numéro de statistique et de classe</i>	Kvantitet <i>Quantité</i>	Värde i mark <i>Valeur en marcs</i>	*) Land, statistisk grupp och nummer <i>Pays, numéro de statistique et de classe</i>	Kvantitet <i>Quantité</i>	Värde i mark <i>Valeur en marcs</i>	*) Land, statistisk grupp och nummer <i>Pays, numéro de statistique et de classe</i>	Kvantitet <i>Quantité</i>	Värde i mark <i>Valeur en marcs</i>
XXX. 511....	4 670	155 144	Venezuela.			Uruguay.		
*).....	—	43 987	Importen från			Importen från		
Övriga grupper....	—	156 274	Venezuela:		3 501 345	Uruguay:	—	482 000
Reexport	—	518 401	VI. 186....	157 490	3 432 000	XVII. 661....	15 002	482 000
Export och reexport	—	452 695 835	*).....	—	37 200	Exporten till		
			Övriga grupper....	—	32 145	Uruguay:	—	1 532 750
Mexiko.			Exporten till			XIII. 208....	109 934	318 370
Importen från			Venezuela:		792 453	XV. 239....	180 024	166 600
Mexiko:	—	267 740	XV. 241....	193 520	360 545	241....	58 240	144 016
VI. 186....	11 072	254 475	256....	112 175	254 616	256....	43 140	105 699
Övriga grupper....	—	13 265	*).....	—	177 292	265....	131 873	440 193
Exporten till						*).....	—	334 087
Mexiko:	—	872 389				Övriga grupper....	—	23 785
XV. 239....	113 800	113 800	Holländska					
252....	29 851	105 761	Guyana.			Paraguay.		
253....	27 486	101 154	Importen från			Importen från		
256....	76 938	200 441	Holländska Guyana	—	—	Paraguay:	—	—
265....	35 573	164 798	Exporten till			Paraguay:	—	1 994 902
*).....	—	86 706	Holländska Guyana	—	2 250	XV. 256....	852 389	1 813 442
Övriga grupper....	—	99 729				265....	64 870	157 460
						*).....	—	24 000
Central-			Brasilien.					
amerika.			Importen från		112 383 767	Argentina.		
Importen från			Brasilien:			Importen från		
Centralamerika:	—	13 578 736	III. 53....	1 269 209	2 508 635	Argentina:	—	59 346 431
VI. 186....	667 826	13 578 736	58....	148 777	295 000	II. 23....	14 869	355 300
Exporten till			*).....	—	42 200	III. 53....	7 950 198	14 864 258
Centralamerika:	—	468 246	IV. 93....	95 893	157 810	58....	3 372 274	5 962 063
XV. 253....	51 416	193 648	*).....	—	400	*).....	—	15 280
256....	39 884	109 819	VI. 186....	6 306 246	108 825 626	IV. 93....	3 361 158	5 179 756
*).....	—	164 779	*).....	—	7 440	104....	982 498	1 970 000
			XXXI. 1602....	—	350 260	110....	147 123	221 050
Västindiska			Övriga grupper....	—	196 396	115....	128 165	250 270
öarna.			Exporten till			121....	7 176 533	22 024 638
Importen från			Brasilien:	—	58 664 927	*).....	—	76 500
Västindiska öarna:	—	5 851 781	XIII. 192....	140	100 800	VI.	—	137 120
VI. 186....	31 387	656 811	214....	251 173	4 551 052	IX. 280....	5 071	137 947
222....	14 940	329 701	*).....	—	116 394	XIV. 596....	80 430	400 520
*).....	—	36 170	XV. 239....	5 684 896	5 866 979	*).....	—	25 500
XXIX. 1531....	8 431 056	4 808 595	240....	552 760	512 780	XVII. 660....	176 122	2 764 472
Övriga grupper....	—	20 504	241....	11 850 282	25 923 454	661....	82 364	1 816 725
Exporten till			243....	2 687 931	4 793 291	*).....	—	17 050
Västindiska öarna:	—	6 511 363	246....	91 970	147 252	XXIII. 1313....	266 305	2 747 475
XV. 239....	508 000	508 000	253....	122 529	365 373	*).....	—	16 800
252....	180 529	531 267	256....	6 159 812	14 499 710	XXIV. 1368....	35 039	275 891
253....	279 576	833 476	261....	8 973	144 520	Övriga grupper....	—	87 816
256....	716 235	1 752 143	265....	246 131	1 390 227	Exporten till		
265....	719 215	2 800 645	*).....	—	165 234	Argentina:	—	63 920 504
*).....	—	56 832	Övriga grupper....	—	87 861	XIII. 190....	254	115 000
Övriga grupper....	—	29 000	Reexport	—	5 200	192....	570	266 000
			Export och reexport	—	58 670 127	199....	479	370 268

Tabell 3 (forts. o. slut)

*) Land, statistisk grupp och nummer <i>Pays, numéro de statistique et de classe</i>	Kvantitet <i>Quantité</i>	Värde i mark <i>Valeur en marcs</i>	*) Land, statistisk grupp och nummer <i>Pays, numéro de statistique et de classe</i>	Kvantitet <i>Quantité</i>	Värde i mark <i>Valeur en marcs</i>	*) Land, statistisk grupp och nummer <i>Pays, numéro de statistique et de classe</i>	Kvantitet <i>Quantité</i>	Värde i mark <i>Valeur en marcs</i>
208....	1 393 618	4 016 663	Peru.			Australiens		
*).....	—	44 478	Importen från Peru	—	34 100	Förenta Stater.		
XV. 239....	2 269 220	2 340 025				Importen från		
241....	463 576	757 914	Exporten till Peru:	—	2 279 001	Australiens Förenta		
243....	623 516	1 094 305	XV. 252....	92 917	340 652	Stater:	—	5 854 440
246....	2 442 876	4 295 178	253....	116 045	403 236	V. 130....	154 501	1 409 327
247....	1 626 164	3 268 965	256....	585 227	1 270 698	*).....	—	49 200
248....	379 750	747 500	265....	61 764	207 360	IX. 280....	10 404	639 850
253....	191 637	609 133	*).....	—	55 255	XVII. 660....	7 757	195 000
256....	15 447 789	35 162 473	Övriga grupper....	—	1 800	661....	147 568	3 508 850
259....	23 514	134 485				*).....	—	26 917
265....	3 224 700	9 868 822	Ecuador.			Övriga grupper....	—	25 296
*).....	—	111 610	Importen från			Exporten till Australia-		
XIX. 371....	10 961	448 350	Ecuador	—	—	liens Förenta Stater:		10 861 252
*).....	—	1 500				XIII. 192....	899	543 000
XXII.	—	140 270	Exporten till			199....	575	437 142
Övriga grupper....	—	127 565	Ecuador:	—	221 867	208....	10 972	100 641
Chile.			XV. 256....	54 229	127 644	214....	18 593	150 128
Importen från Chile	—	28 321	*).....	—	94 223	222....	1 562 348	5 306 432
Exporten till Chile:	—	10 267 937				*).....	—	4 500
XV. 239....	1 090 819	1 126 398	Columbia.			XV. 243....	50 050	138 940
241....	1 186 485	2 864 680	Importen från			246....	231 961	444 538
243....	700 510	1 849 496	Columbia:	—	2 061 790	265....	126 542	622 305
252....	48 454	148 545	VI. 186....	81 844	1 847 881	*).....	—	116 756
253....	28 900	118 801	XVII. 660....	6 666	187 079	XIX. 371....	5 877	205 904
256....	1 011 301	2 694 603	*).....	—	26 830	XXII. 423....	367 830	145 880
265....	469 269	1 406 801				432....	31 440	134 150
*).....	—	16 950	Exporten till			*).....	—	14 776
Övriga grupper....	—	41 663	Columbia:	—	3 379 722	XXVII. 499....	289 794	2 475 350
Bolivien.			XV. 252....	550 924	1 963 903	Övriga grupper....	—	20 810
Importen från			253....	213 809	756 854	Nya Zeeland.		
Bolivien	—	31 200	256....	85 117	203 171	Importen från Nya		
Exporten till			265....	81 816	338 974	Zeeland	—	150
Bolivien:	—	293 102	*).....	—	107 725	Exporten till Nya		
XV. 239....	182 880	195 072	Övriga grupper....	—	9 095	Zeeland	—	139 013
*).....	—	98 030						

4 a. Importen till Finland av vissa viktigare varor år 1929, fördelad efter tullbehandlingsorten.

4 a. Importation des principales marchandises par places de douane l'an 1929.

Tullanstalter	Fläsk, saltat (14)		Ister (29)		Sill, saltad eller kryddad (43)		Råg (53)		Vete (57)		Majs (58)	
	Kg	Fmk	Kg	Fmk	Kg	Fmk	Kg	Fmk	Kg	Fmk	Kg	Fmk
1 Torneå	—	—	876	9 044	75 263	286 298	48 024	82 672	—	—	—	—
2 Kemi	—	—	3 125	28 827	503	1 900	572 366	870 866	—	—	—	—
3 Uleåborg	406 662	4 819 799	31 708	365 507	50 479	161 919	18 174 669	31 028 678	—	—	—	—
4 Brahestad	—	—	—	—	2 284	11 100	—	—	—	—	—	—
5 Gamlakarleby	24 853	307 630	32 165	347 495	22 782	67 526	99 099	153 600	—	—	—	—
6 Jakobstad	—	—	—	—	76	65	—	—	—	—	—	—
7 Vasa	220 493	2 508 853	3 700	45 405	329 566	1 082 480	32 517 549	52 240 615	49 447	107 340	105 644	187 260
8 Kaskö	—	—	—	—	—	—	226 539	452 784	—	—	—	—
9 Kristinestad	—	—	—	—	—	—	—	—	—	—	—	—
10 Björneborg	14	280	—	—	112 898	323 033	738 569	1 052 672	—	—	50 000	100 000
11 Raumo	—	—	5 613	66 760	33 275	92 560	213 320	371 987	—	—	—	—
12 Nystad	—	—	—	—	—	—	—	—	—	—	—	—
13 Åbo	414 089	4 933 499	21 809	260 926	551 438	1 609 253	17 170 431	29 278 164	309 083	761 241	2 954 850	4 981 453
14 Mariehamn	—	—	—	—	2 000	7 120	2 240	4 480	224	945	—	—
15 Degerby	—	—	—	—	90	310	—	—	—	—	—	—
16 Hangö	305 010	3 289 202	78 925	860 287	22 905	80 510	5 054 092	10 076 317	—	—	—	—
17 Helsingfors	445 552	5 137 545	362 440	4 024 018	1 683 853	5 697 166	16 317 660	29 108 451	10 387	27 728	1 354 914	2 660 230
18 Borgå	—	—	2 875	34 360	2 630	7 828	—	—	—	—	—	—
19 Lovisa	—	—	381	3 900	—	—	—	—	—	—	—	—
20 Kotka	168 814	2 221 218	35 995	357 874	388 004	1 181 206	21 218 827	38 405 657	100	100	927 580	1 550 780
21 Fredrikshamn	—	—	1 000	11 700	2 107	7 000	—	—	—	—	—	—
22 Viborg	236 342	2 743 417	380 726	4 521 691	2 154 632	6 344 484	38 465 315	60 231 020	63	200	373 570	662 450
23 Tavastehus	—	—	2 500	28 800	6 130	22 101	52	107	—	—	—	—
24 Tammerfors	4	50	—	—	20 191	65 271	50 000	74 918	—	—	—	—
25 Jyväskylä	—	—	11 894	111 493	22 647	80 836	—	—	—	—	—	—
26 Lahti	—	—	—	—	—	—	—	—	—	—	50	430
27 Isalmi	—	—	—	—	—	—	2 681 236	4 486 628	—	—	—	—
28 Kuopio	—	—	1 225	13 750	8 299	30 296	24 356 074	40 981 394	—	—	—	—
29 Joensuu	—	—	1 250	14 763	20 150	50 115	—	—	—	—	—	—
30 Nyslott	—	—	—	—	14 195	37 500	2 215 949	3 748 798	—	—	—	—
31 St. Michel	—	—	3 750	44 375	136 382	372 375	3 828 534	6 297 064	—	—	—	—
32 Sordavala	1 140	13 222	1 250	14 000	—	—	51 350	90 375	—	—	—	—
33 Björkö	—	—	—	—	—	—	394 888	697 500	—	—	—	—
34 Trångsund	—	—	—	—	—	—	—	—	—	—	—	—
35 Rajajoki	—	—	—	—	—	—	825 714	1 568 900	—	—	—	—
36 Tullbevakningarna	7 990	140 146	—	—	1 250	5 707	534 799	795 539	—	—	—	—
37 Summa	2 230 963	26 114 861	983 207	11 164 975	5 664 149	17 625 959	185 758 796	312 099 186	369 304	897 554	5 766 608	10 142 603

Tullanstalter	Rågmjöl (61, 62)		Vetemjöl och gryn (66, 67, 74)		Ris och risgryn (59, 76)		Potatismjöl (91)		Oljekakor (102—110)		Linfrö (121)	
	Kg	Fmk	Kg	Fmk	Kg	Fmk	Kg	Fmk	Kg	Fmk	Kg	Fmk
1 Torneå	226 000	374 261	311 758	879 809	21 500	71 855	11 000	35 265	—	—	—	—
2 Kemi	617 010	946 275	1 112 007	3 398 243	136 277	459 809	32 970	105 400	—	—	—	—
3 Uleåborg	730 402	1 359 079	5 675 453	17 483 519	485 192	1 643 431	141 637	402 286	—	—	—	—
4 Brahestad	—	—	163 845	525 112	10 844	40 470	5 264	19 645	—	—	—	—
5 Gamlakarleby	1 502 808	3 075 095	3 848 526	12 160 061	811 590	2 820 993	177 226	456 272	—	—	—	—
6 Jakobstad	64 500	97 076	445 232	1 357 125	23 005	85 788	30 667	82 035	—	—	—	—
7 Vasa	911 583	1 672 747	11 588 892	33 157 402	3 719 839	10 421 945	348 762	879 895	—	—	—	—
8 Kaskö	—	—	—	—	—	—	—	—	—	—	—	—
9 Kristinestad	—	—	736	2 250	—	—	—	—	—	—	—	—
10 Björneborg	1 494 734	3 035 446	6 480 871	19 368 512	525 094	1 851 354	255 042	737 665	—	—	—	—
11 Raumo	609 650	1 134 034	2 524 747	7 198 170	70 468	237 126	75 707	190 362	—	—	—	—
12 Nystad	—	—	308 207	831 395	1 658	5 802	2 500	6 400	—	—	—	—
13 Åbo	3 812 917	7 165 577	20 284 182	57 328 117	1 485 774	4 968 306	886 679	2 403 850	2 587 690	5 258 152	2 058	10 750
14 Mariehamn	—	—	—	—	0	5	—	—	—	—	—	—
15 Degerby	—	—	—	—	—	—	—	—	—	—	—	—
16 Hangö	5 000	8 200	3 547 424	10 690 136	255 159	781 755	49 970	127 008	—	—	—	—
17 Helsingfors	1 590 001	3 040 594	32 487 331	94 743 970	2 546 408	8 772 715	1 337 287	3 576 531	11 953 649	22 686 950	289 220	534 056
18 Borgå	10 000	15 536	922 140	2 694 744	50 757	180 005	55 565	146 668	—	—	—	—
19 Lovisa	10 000	20 000	62 652	184 282	11 977	44 668	2 000	6 000	—	—	—	—
20 Kotka	414 673	727 780	7 557 544	24 447 592	1 332 632	4 263 441	421 826	1 168 881	—	—	2 300 227	7 577 342
21 Fredrikshamn	—	—	248 747	764 957	32 141	110 800	4 594	12 500	—	—	—	—
22 Viborg	2 215 528	4 473 113	29 674 272	86 445 891	4 581 978	14 295 452	915 449	2 523 422	108 273	261 193	609	2 611 222
23 Tavastehus	34 480	66 150	894 726	2 448 304	32 370	115 626	42 102	102 063	—	—	—	—
24 Tammerfors	59 550	120 000	374 864	1 013 319	2 490	8 546	73 972	194 901	—	—	23 360	115 860
25 Jyväskylä	—	—	1 562 259	4 515 132	68 899	231 516	42 865	130 702	—	—	—	—
26 Lahti	—	—	1 749 157	4 783 242	96 109	323 982	51 438	142 399	—	—	—	—
27 Isalmi	5 000	10 740	668 953	1 963 850	93 156	294 156	20 471	55 132	—	—	—	—
28 Kuopio	27 470	59 200	1 192 810	3 539 172	154 387	494 603	117 336	295 463	—	—	—	—
29 Joensuu	197 162	425 640	760 750	2 279 899	224 188	681 638	7 130	18 831	—	—	—	—
30 Nyslott	15 000	31 100	519 172	1 473 023	62 914	183 342	14 510	34 830	—	—	—	—
31 St. Michel	14 986	32 400	1 128 170	3 227 298	73 236	231 473	41 593	105 264	—	—	—	—
32 Sordavala	28 885	76 396	611 701	1 971 441	58 730	170 629	24 004	69 748	—	—	—	—
33 Björkö	—	—	—	—	—	—	—	—	—	—	—	—
34 Trångsund	—	—	—	—	—	—	—	—	—	—	—	—
35 Rajajoki	—	—	—	—	—	—	454 428	1 245 412	7 317 449	8 950 231	—	—
36 Tullbevakningarna	575 988	1 676 621	155 528	652 469	21 522	95 427	9 611	42 324	—	—	—	—
37 Summa	15 173 327	29 643 119	136 863 196	401 529 436	16 989 794	53 886 658	5 653 605	15 317 214	22 820 057	38 762 596	7 977 492	24 556 399

Tabell 4 a Import (forts.)

Tullanstalter	Plommon, sviskon och bruneller, torkade (141)		Kaffe (186, 187)		Socker (195—200)		Sirap (201)		Tobak, oarbetad (232, 233)		Bomull (268, 269)	
	Kg	Fmk	Kg	Fmk	Kg	Fmk	Kg	Fmk	Kg	Fmk	Kg	Fmk
1 Torneå	1 661	14 974	28 223	474 516	56 133	158 290	—	—	—	—	—	—
2 Kemi	—	—	104 732	1 831 487	277 812	714 029	—	—	—	—	—	—
3 Uleåborg	4 001	33 024	904 982	15 191 868	1 494 276	4 089 100	—	—	—	—	48	1 480
4 Brahestad	532	5 088	6 337	126 500	55 374	167 131	—	—	—	—	—	—
5 Gamla Karleby	11 709	101 436	675 827	11 641 340	1 832 988	4 907 757	11 355	29 200	—	—	—	—
6 Jakobstad	3 152	27 837	30 172	523 923	169 080	452 846	—	—	914 539	26 087 863	—	—
7 Vasa	55 507	498 611	1 452 930	25 026 103	18 896 431	32 773 291	307	2 350	—	—	716 576	14 061 012
8 Kaskö	—	—	—	—	10 000	29 000	—	—	—	—	—	—
9 Kristinestad	—	—	1	20	1	6	—	—	—	—	—	—
10 Björneborg	54 460	379 488	551 893	9 421 095	2 242 816	5 872 672	—	—	—	—	873 076	18 110 714
11 Raumo	30 739	291 927	130 263	2 152 297	944 095	2 254 979	—	—	—	—	—	—
12 Nystad	—	—	20 784	374 193	133 855	333 630	—	—	—	—	—	—
13 Åbo	224 158	1 724 143	2 574 527	44 452 787	18 601 953	45 658 298	19	198	1 222 232	58 203 618	5 874 340	127 815 599
14 Mariehamn	14	286	922	33 400	71	364	—	—	—	—	0	5
15 Degerby	—	—	—	—	—	—	—	—	—	—	—	—
16 Hangö	64 091	421 200	317 462	6 081 206	1 016 190	2 769 654	12 458	38 518	—	—	139 469	3 144 899
17 Helsingfors	1 402 413	10 046 301	6 244 273	112 392 515	26 034 226	61 722 159	24 317	129 803	1 136 232	24 642 044	106 605	2 572 806
18 Borgå	5 376	60 147	54 349	1 008 925	390 323	976 862	—	—	24 249	332 687	28	630
19 Lovisa	—	—	2 644	51 980	48 906	127 335	—	—	—	—	—	—
20 Kotka	75 974	708 622	723 926	12 772 804	12 087 508	28 961 484	—	—	—	—	149	5 700
21 Fredrikshamn	—	—	24 832	501 525	58 828	146 896	—	—	—	—	—	—
22 Viborg	137 114	1 232 315	2 193 244	41 381 967	9 140 599	23 510 639	—	—	212 951	5 249 516	1 313	35 253
23 Tavastehus	5 354	51 443	79 887	1 376 633	173 422	476 951	—	—	—	—	—	—
24 Tammerfors	—	—	148 102	2 565 506	171 330	471 580	—	—	—	—	14 323	293 400
25 Jyväskylä	5 530	54 357	265 191	4 246 661	467 168	1 353 852	—	—	—	—	50	1 300
26 Lahti	16 487	123 970	114 927	1 874 100	490 387	1 196 324	307	2 320	—	—	—	—
27 Isalmi	—	—	159 810	2 715 443	180 289	458 674	—	—	—	—	—	—
28 Kuopio	1 640	12 596	458 555	8 097 730	524 830	1 344 538	—	—	—	—	—	—
29 Joensuu	—	—	256 522	4 478 663	224 026	565 677	—	—	—	—	51	1 600
30 Nyslott	—	—	86 775	1 305 596	222 613	519 244	—	—	—	—	—	—
31 St. Michel	604	4 228	164 143	2 810 543	492 114	1 438 025	—	—	—	—	—	—
32 Sordavala	—	—	40 141	718 309	223 754	603 111	—	—	—	—	—	—
33 Björkö	—	—	—	—	—	—	—	—	—	—	—	—
34 Trångsund	—	—	—	—	—	—	—	—	—	—	—	—
35 Rajajoki	—	—	—	—	55 609	146 863	1 539	4 517	—	—	—	—
36 Tullbevakningarna	1 851	22 366	56 160	1 224 268	225 624	968 338	568	2 525	—	—	—	—
37 Summa	2 102 367	15 813 759	17 872 546	316 853 703	91 943 531	225 169 591	50 870	209 431	3 510 203	114 515 728	7 726 028	166 044 398

Tullanstalter	Fårull (280)		Bomullstråd (313)		Bind- och segel- garn samt repsla- gerarbeten (321—323)		Vävnader av bomull (350—370)		Vävnader av ylle samt filt (399—412)		Vävnader av siden (414—419)	
	Kg	Fmk	Kg	Fmk	Kg	Fmk	Kg	Fmk	Kg	Fmk	Kg	Fmk
1 Torneå	—	—	—	—	2 260	35 631	220	21 501	45	11 565	1	820
2 Kemi	—	—	—	—	3 787	49 170	238	20 277	224	44 964	31	21 210
3 Uleåborg	2 554	140 466	37	5 493	38 936	348 759	11 117	721 995	8 588	1 237 472	542	293 729
4 Brahestad	—	—	15	3 575	4 041	46 000	114	13 110	172	52 240	19	8 910
5 Gamla Karleby	—	—	2	373	21 949	219 462	5 143	354 914	2 630	445 642	262	159 489
6 Jakobstad	—	—	40	5 425	882	10 289	2 333	163 119	1 194	208 568	91	52 264
7 Vasa	64 466	2 389 026	142	31 129	109 891	1 052 929	62 442	4 238 742	46 918	7 432 787	3 022	834 280
8 Kaskö	—	—	—	—	—	—	3	351	0	125	0	440
9 Kristinestad	—	—	—	—	—	—	4	578	0	130	1	1 120
10 Björneborg	—	—	59	7 421	18 865	193 884	14 557	1 239 762	9 990	1 756 563	332	175 999
11 Raumo	1 069	35 875	3	520	23 852	207 889	883	57 432	1 840	160 310	8	8 015
12 Nystad	—	—	—	—	105	1 736	1	537	90	13 962	7	5 766
13 Åbo	113 835	4 996 716	3 163	253 011	69 556	938 435	165 856	11 762 455	260 391	32 703 205	7 768	2 726 985
14 Mariehamn	—	—	0	30	2 700	29 626	647	40 727	262	52 679	17	12 245
15 Degerby	—	—	—	—	58	525	52	2 920	—	—	—	—
16 Hangö	85 539	3 681 385	747	67 799	24 618	238 004	34 099	1 648 193	9 490	1 276 192	82	34 720
17 Helsingfors	419 617	25 599 487	221 778	24 170 244	615 726	7 932 901	875 316	64 148 729	1 145 330	175 791 166	68 886	29 579 194
18 Borgå	—	—	24	2 795	7 388	90 100	2 130	207 876	1 763	416 069	314	175 631
19 Lovisa	—	—	0	32	561	9 518	141	9 306	30	2 519	1	525
20 Kotka	244	8 400	225	24 212	52 906	494 013	9 356	475 196	11 160	1 601 524	147	63 490
21 Fredrikshamn	—	—	—	—	1 088	16 129	56	5 287	2	290	9	4 913
22 Viborg	114 781	2 948 385	3 052	239 670	294 241	2 814 867	180 991	12 381 156	295 390	37 883 960	6 452	2 442 079
23 Tavastehus	9 317	388 615	37	4 716	6 949	171 710	2 807	290 180	2 232	375 530	84	45 786
24 Tammerfors	331 535	17 321 813	454	57 462	26 175	341 911	190 034	10 107 258	124 781	15 709 964	3 036	1 417 115
25 Jyväskylä	—	—	499	37 459	11 969	95 585	6 592	593 869	7 108	896 769	775	378 994
26 Lahti	2 473	64 806	53	5 073	1 907	29 308	92 875	5 386 326	10 965	1 387 588	326	195 564
27 Isalmi	—	—	—	—	—	—	153	21 170	623	158 974	3	2 047
28 Kuopio	—	—	120	11 732	22 115	217 238	11 503	721 851	4 544	828 508	392	230 703
29 Joensuu	—	—	8	1 507	9 548	85 836	3 850	246 446	1 089	172 755	60	36 709
30 Nyslott	—	—	—	—	1 753	19 145	652	30 944	134	19 408	19	15 437
31 St. Michel	—	—	29	4 478	7 553	65 555	1 293	82 108	622	96 310	60	36 212
32 Sordavala	—	—	38	10 164	11 258	115 099	3 524	195 336	897	138 033	92	52 970
33 Björkö	—	—	0	18	—	—	0	57	0	40	0	252
34 Trångsund	—	—	—	—	—	—	—	—	—	—	—	—
35 Rajajoki	—	—	5 713	747 795	83 204	802 555	—	—	—	—	—	—
36 Tullbevakningarna	—	—	—	—	1 426	45 982	57	5 719	—	—	—	—
37 Summa	1 145 430	57 574 974	236 238	25 697 133	1 477 287	16 707 791	1 679 039	115 195 427	1 948 506	280 866 411	92 839	39 013 613

Tabell 4 a Import (forts.)

Tullanstalter	Hudar och skinn, oberedda (658—662)		Hudar och skinn, beredda (663—668)		Skodon (673—681)		Tackjärn (706)		Varmvalsat järn (715—720)		Plåt (729—735)	
	Kg	Fmk	Kg	Fmk	Kg	Fmk	Kg	Fmk	Kg	Fmk	Kg	Fmk
1 Torneå	—	—	29	4 910	62	7 975	—	—	58 270	105 775	1 506	5 000
2 Kemi	4 165	66 400	—	—	1	200	—	—	3 896	15 726	36 943	165 792
3 Uleåborg	498 820	7 893 952	3 699	557 787	488	59 361	—	—	250 950	424 615	255 191	801 978
4 Brahestad	496	17 250	—	—	—	—	—	—	190	495	6 824	23 370
5 GamlaKarleby	49 833	962 343	14	2 460	277	20 870	—	—	266 470	402 613	468 005	1 549 774
6 Jakobstad	—	—	2	1 440	2	795	60 474	78 238	865 061	1 404 544	137 709	355 627
7 Vasa	22 723	516 601	17 590	3 456 355	110	11 425	493 655	519 995	2 163 152	3 132 986	1 608 500	4 969 940
8 Kaskö	—	—	—	—	1	150	—	—	—	—	103	410
9 Kristinestad	—	—	—	—	1	175	—	—	—	—	4 546	15 520
10 Björneborg	348 967	6 902 325	4 846	1 221 064	8	1 863	1 406 611	1 259 785	955 108	1 512 441	636 628	1 820 200
11 Raumo	151 760	3 460 950	4 036	602 706	42	4 094	50 000	62 500	238 650	360 321	298 264	926 442
12 Nystad	—	—	340	13 050	2	343	—	—	—	—	—	—
13 Åbo	516 465	10 228 598	31 503	4 042 938	4 013	611 984	4 147 010	3 071 855	15 929 743	24 637 603	4 810 281	11 286 872
14 Mariehamn	—	—	1	165	26	6 293	—	—	—	—	—	—
15 Degerby	—	—	—	—	—	—	—	—	400	300	—	—
16 Hangö	162 233	4 374 275	4 389	650 626	592	46 867	1 402 060	1 304 877	561 525	1 266 075	204 832	422 788
17 Helsingfors	1 495 719	29 823 799	182 283	25 762 710	144 481	17 791 675	10 041 539	7 881 122	22 738 602	35 896 791	14 399 587	35 180 216
18 Borgå	—	—	1 584	388 448	13	2 745	—	—	61 523	147 316	71 213	250 630
19 Lovisa	—	—	—	—	0	129	—	—	2 695	4 800	1 237	5 700
20 Kotka	1 254	35 131	54	8 750	207	38 073	500 972	489 250	2 254 536	3 317 132	1 216 829	3 147 931
21 Fredrikshamn	48	26 240	19	2 500	1	165	—	—	—	—	—	—
22 Viborg	38 047	885 051	9 929	1 501 640	3 185	321 270	181 280	199 800	9 426 848	12 218 144	2 887 767	7 331 682
23 Tavastehus	670	10 800	260	46 124	—	—	—	—	79 522	109 928	293 049	23
24 Tammerfors	—	—	150 387	35 122 147	2 061	188 423	330 136	416 340	1 604 009	2 641 246	1 117 263	3 180 671
25 Jyväskylä	—	—	1 637	269 913	81	4 160	—	—	104 216	170 149	157 585	516 469
26 Lahti	—	—	2 055	208 626	36	6 815	—	—	51 391	135 055	86 394	304 136
27 Hälsalmi	—	—	—	—	144	11 607	—	—	—	—	33 124	105 423
28 Kuopio	—	—	908	155 754	68	8 127	—	—	111 502	199 934	148 400	474 099
29 Joensuu	—	—	—	—	3	530	—	—	1 500	7 006	19 217	64 704
30 Nyslott	—	—	2	400	186	22 603	—	—	1 400	4 057	2 928	4 626
31 St. Michel	—	—	2	775	290	24 776	—	—	1 250	5 450	25 838	85 802
32 Sordavala	—	—	9	1 900	291	23 853	—	—	33 601	64 380	145 733	484 450
33 Björkö	—	—	—	—	—	—	—	—	—	—	—	—
34 Trångsund	—	—	—	—	—	—	—	—	—	—	—	—
35 Rajajoki	88	2 150	—	—	—	—	—	—	—	—	—	—
36 Tullbevakningarna	—	—	1	38	5	873	—	—	967	4 216	150	1 648
37 Summa	3 291 288	65 295 865	415 579	74 023 226	156 677	19 218 219	18 613 737	15 883 762	57 767 048	88 189 824	28 872 149	73 774 909

Tullanstalter	Järnvägs- och spårvägsskenor (805)		Elektriska maskiner (1012—1017)		Automobiler (1136, 1137)		Cement (1204)		Stenkol och koks (1210—1213)		Tegel, elfasta (1243)	
	Kg	Fmk	Kg	Fmk	St.	Fmk	Kg	Fmk	Kg	Fmk	Kg	Fmk
1 Torneå	—	—	1 030	30 000	3	32 000	360 000	180 000	—	—	—	—
2 Kemi	—	—	15 849	1 062 415	1	42 225	1 355 700	569 125	3 149 190	688 390	836 919	547 252
3 Uleåborg	—	—	1 361	46 782	62	2 286 361	956 520	459 978	9 529 320	2 249 736	895 215	520 927
4 Brahestad	—	—	825	36 550	—	—	—	—	547 600	109 200	108 000	60 000
5 GamlaKarleby	4 337 635	5 478 572	8	1 360	38	1 148 331	887 000	384 600	3 761 512	740 000	567 858	354 867
6 Jakobstad	—	—	630	87 731	—	—	—	—	2 706 030	653 503	156 600	94 360
7 Vasa	57 000	64 010	17 037	880 819	111	4 282 869	1 336 460	573 030	43 156 986	8 833 187	1 060 531	614 186
8 Kaskö	—	—	—	—	—	—	604 400	320 160	—	—	—	—
9 Kristinestad	—	—	2	315	—	—	337 460	99 050	—	—	15 455	7 800
10 Björneborg	124 825	173 350	2 690	238 544	—	—	768 666	400 290	29 770 132	6 123 743	1 635 895	1 052 177
11 Raumo	120 993	186 700	26	2 585	—	—	1 201 100	580 770	9 876 276	2 233 600	956 334	554 659
12 Nystad	—	—	—	—	—	—	300 460	116 000	—	—	—	—
13 Åbo	199 679	336 284	480 913	14 095 589	214	7 788 782	2 914 093	1 646 799	203 099 534	40 298 542	2 855 434	2 285 363
14 Mariehamn	—	—	234	15 344	8	206 193	—	—	2 200 301	683 298	—	—
15 Degerby	—	—	—	—	—	—	—	—	—	—	—	—
16 Hangö	—	—	64 545	2 058 582	154	4 845 015	507	600	74 417 177	13 494 700	819 086	554 461
17 Helsingfors	12 311 548	16 967 336	1 287 122	36 945 789	2 391	77 370 070	6 870 224	3 402 944	501 458 878	110 427 866	7 228 285	5 078 576
18 Borgå	—	—	315	26 520	—	—	328 500	127 750	603 500	140 000	217 300	120 089
19 Lovisa	—	—	—	—	—	—	72 000	28 600	3 766 180	663 222	53 500	32 000
20 Kotka	127 867	182 843	7 442	363 440	—	—	1 850 910	839 850	135 970 099	25 457 242	3 307 847	1 879 333
21 Fredrikshamn	—	—	1	75	—	—	—	—	—	—	—	—
22 Viborg	1 548 175	2 053 415	87 942	2 127 034	61	2 138 964	9 687 893	3 170 564	90 604 893	18 171 484	5 310 358	2 866 213
23 Tavastehus	—	—	247	10 632	—	—	—	—	—	—	—	—
24 Tammerfors	—	—	7 327	362 911	70	2 427 024	5 400	14 400	—	—	151 816	148 840
25 Jyväskylä	—	—	—	—	41	1 088 675	—	—	—	—	—	—
26 Lahti	—	—	7 916	232 637	—	—	—	—	—	—	—	—
27 Hälsalmi	—	—	—	—	—	—	—	—	—	—	80 330	43 628
28 Kuopio	—	—	869	46 274	52	2 230 996	—	—	—	—	—	—
29 Joensuu	—	—	—	—	18	546 588	—	—	—	—	—	—
30 Nyslott	—	—	21	2 245	—	—	—	—	—	—	—	—
31 St. Michel	—	—	20	2 032	—	—	—	—	—	—	—	—
32 Sordavala	—	—	—	—	13	381 665	—	—	385 000	92 400	352 400	248 000
33 Björkö	—	—	—	—	—	—	—	—	6 433 516	1 398 730	15 403	10 100
34 Trångsund	—	—	—	—	—	—	—	—	48 087 400	8 476 060	—	—
35 Rajajoki	—	—	—	—	—	—	—	—	539 836	210 961	—	—
36 Tullbevakningarna	—	—	—	—	—	—	132 017	97 927	48 373	21 852	2 950	3 614
37 Summa	18 827 722	25 442 510	1 984 372	58 676 205	3 237	106 815 758	29 969 310	13 012 437	1 170 111 733	241 167 716	26 677 516	17 076 447

Tullanstalter	Harts (1303)		Driv- och trans- portremmar av balata m. m. (1326)		Nafta m. m. (1340)		Petroleum (1341)		Petroleumbensin m. m. (1342)		Smörjolja (1344, 1345)	
	Kg	Fmk	Kg	Fmk	Kg	Fmk	Kg	Fmk	Kg	Fmk	Kg	Fmk
1 Torneå	350	2 675	—	—	—	—	—	—	—	—	1 532	4 231
2 Kemi	2	58	2 337	147 323	2 696	5 068	—	—	—	—	1 473	3 475
3 Uleåborg	9 518	37 753	1	174	22 461	37 994	—	—	—	—	165 946	408 368
4 Brahestad	—	—	—	—	—	—	—	—	133	600	1 846	4 350
5 Gamlakarleby	107	1 006	9	1 422	—	—	—	—	—	—	58 648	157 700
6 Jakobstad	108	1 061	—	—	265 599	371 838	—	—	1 843	6 370	13	462
7 Vasa	115 173	428 114	936	42 234	778 728	636 844	212 527	329 502	388 242	934 521	319 621	789 034
8 Kaskö	—	—	—	—	—	—	—	—	—	—	—	—
9 Kristinestad	—	—	—	—	—	—	—	—	—	—	—	—
10 Björneborg	140 515	434 620	1 462	80 807	7 370	25 331	26 133	45 799	263 706	669 633	52 025	126 426
11 Raumo	20 817	55 725	—	—	—	—	695 087	938 367	13 479	50 927	—	—
12 Nystad	1	40	—	—	—	—	—	—	—	—	—	—
13 Åbo	230 042	859 898	7 181	390 990	43 841	55 485	1 548 327	2 224 095	478 863	1 009 367	1 385 104	3 334 994
14 Mariehamn	1	42	—	—	—	—	8 052	12 575	519	1 800	1 295	5 700
15 Degerby	—	—	—	—	—	—	—	—	—	—	—	—
16 Hangö	79 581	282 343	5 735	337 568	3 168 240	2 802 583	165	600	37 100	152 005	103 403	288 608
17 Helsingfors	894 948	3 090 645	62 335	4 221 493	5 805 087	4 534 347	30 135 221	32 632 906	62 314 486	121 932 246	8 005 169	25 985 953
18 Borgå	607	4 790	181	12 500	—	—	—	—	—	—	—	—
19 Lovisa	—	—	—	—	—	—	—	—	—	—	—	—
20 Kotka	480 603	1 692 604	205	11 669	2 000 001	1 230 102	539 488	697 283	470 779	1 118 473	211 054	490 048
21 Fredrikshamn	194	1 500	—	—	—	—	—	—	—	—	—	—
22 Viborg	432 516	1 441 392	3 073	179 340	50 739	73 600	538 265	787 651	1 252 464	2 664 863	1 208 413	2 883 328
23 Tavastehus	118	1 312	—	—	—	—	—	—	—	—	—	—
24 Tammerfors	51 114	216 864	536	4 610	—	—	—	—	124 609	322 598	18 671	61 344
25 Jyväskylä	299	2 242	93	6 966	—	—	—	—	—	—	385	1 744
26 Lahti	959	8 601	1	75	—	—	—	—	—	—	5	400
27 Isalmi	100	950	—	—	—	—	—	—	—	—	—	—
28 Kuopio	1	40	—	—	—	—	—	—	—	—	—	—
29 Joensuu	—	—	1	340	—	—	—	—	—	—	14 397	26 460
30 Nyslott	1	15	—	—	—	—	—	—	—	—	40	680
31 St. Michel	12	800	—	—	—	—	—	—	—	—	—	—
32 Sordavala	125	1 875	140	7 200	—	—	—	—	—	—	—	—
33 Björkö	—	—	—	—	—	—	—	—	—	—	—	—
34 Trångsund	—	—	—	—	—	—	—	—	—	—	—	—
35 Rajajoki	—	—	—	—	541 193	883 013	2 575 325	3 359 009	2 333 489	6 036 276	465 704	696 041
36 Tullbevakningarna	—	—	—	—	50 884	46 743	54 609	151 261	55 440	247 998	2 692	15 459
37 Summa	2 457 812	8 566 985	84 226	5 444 761	12 736 839	10 702 948	36 333 199	41 179 138	67 735 152	135 237 677	12 017 436	35 284 813

Tullanstalter	Kokosolja (1356)		Svavel (1453)		Koksalt (1478)		Klorkalk (1485)		Glaubersalt (1489)		Soda, kalcinerad (1506)	
	Kg	Fmk	Kg	Fmk	Kg	Fmk	Kg	Fmk	Kg	Fmk	Kg	Fmk
1 Torneå	42 036	335 612	16	400	200 000	47 400	—	—	—	—	—	—
2 Kemi	—	—	6 176 828	6 270 930	1 344 000	460 745	—	—	4 571 700	2 670 060	—	—
3 Uleåborg	1 322 358	10 970 192	—	—	2 327 322	665 191	—	—	6	22	48 100	65 533
4 Brahestad	—	—	1 762 690	1 712 200	—	—	—	—	—	—	—	—
5 Gamlakarleby	2 489	27 303	—	—	3 947 477	958 901	—	—	—	—	—	—
6 Jakobstad	—	—	—	—	17 150	6 920	—	—	—	—	—	—
7 Vasa	106 820	779 926	127	400	6 014 825	1 110 251	2 219	3 071	3 500	4 515	84 708	156 412
8 Kaskö	—	—	—	—	—	—	—	—	—	—	—	—
9 Kristinestad	—	—	—	—	260 000	63 830	—	—	—	—	—	—
10 Björneborg	718	6 035	3 304 914	3 264 060	4 137 944	824 088	2 449 766	2 370 532	2 031 600	1 047 896	15 000	19 386
11 Raumo	—	—	10 775 440	10 844 144	3 181 501	571 374	—	—	—	—	—	—
12 Nystad	—	—	—	—	34 575	17 500	—	—	—	—	—	—
13 Åbo	177 566	1 389 644	7 204	15 420	10 125 479	2 310 651	638 167	615 424	101 507	75 243	882 399	1 132 160
14 Mariehamn	—	—	—	—	6 000	7 200	—	—	—	—	—	—
15 Degerby	—	—	—	—	—	—	—	—	—	—	—	—
16 Hangö	857 879	6 798 786	1 000	2 300	337 869	175 499	253 514	289 298	2 127 383	791 530	233 250	302 877
17 Helsingfors	1 600 453	12 547 979	1 346 852	1 479 397	11 369 617	4 539 851	1 392 030	1 529 416	2 860 779	959 527	2 246 869	2 805 995
18 Borgå	6 717	70 591	2 484 910	3 370 030	394 453	95 000	20	70	9	154	—	—
19 Lovisa	—	—	—	—	530 319	116 670	—	—	—	—	—	—
20 Kotka	1 250	10 890	10 435 516	10 127 525	9 823 008	2 020 416	1 943 746	1 908 960	11 584 964	6 419 157	1 029 411	1 286 544
21 Fredrikshamn	—	—	—	—	—	—	—	—	—	—	—	—
22 Viborg	900 018	6 657 516	14 640 891	14 872 980	11 324 667	2 399 260	2 148 553	2 062 953	7 771 410	3 946 571	1 325 222	1 912 427
23 Tavastehus	625	5 166	—	—	—	—	—	—	—	—	—	—
24 Tammerfors	88 490	676 800	2 690	6 308	500	2 350	28 881	36 371	30 500	17 820	25 006	34 208
25 Jyväskylä	—	—	—	—	—	—	—	—	—	—	—	—
26 Lahti	724 177	6 065 245	—	—	30 150	27 370	—	—	—	—	—	—
27 Isalmi	—	—	—	—	—	—	—	—	—	—	—	—
28 Kuopio	5 074	46 169	10 500	15 983	—	—	3	25	—	—	—	—
29 Joensuu	—	—	—	—	—	—	—	—	—	—	—	—
30 Nyslott	—	—	—	—	—	—	—	—	—	—	—	—
31 St. Michel	—	—	—	—	—	—	—	—	—	—	—	—
32 Sordavala	—	—	—	—	—	—	—	—	—	—	—	—
33 Björkö	—	—	—	—	4 620 000	754 996	—	—	3 066 737	1 681 309	—	—
34 Trångsund	—	—	7 996 529	8 054 714	—	—	—	—	—	—	—	—
35 Rajajoki	—	—	—	—	3 532 733	1 816 875	350 731	997 491	214	300	16 720	58 520
36 Tullbevakningarna	—	—	—	—	60 354	38 799	—	—	—	—	—	—
37 Summa	5 836 670	46 387 854	58 946 107	60 036 791	73 619 943	19 030 637	9 212 630	9 813 611	34 150 309	17 614 104	5 906 693	7 774 072

4b. Exporten från Finland av vissa viktigare varor år 1929, fördelad efter tullbehandlingsorten.
4 b. Exportation des principales marchandises par places de douane l'an 1929.

Tullanstalter	Kött, fläsk, färskt (10, 12, 15)		Fägelkött (14)		Smör, naturligt (22, 23)		Ost (25)		Fisk, färsk (27—30)		Strömming, saltad (33)	
	Kg	Fmk	Kg	Fmk	Kg	Fmk	Kg	Fmk	Kg	Fmk	Kg	Fmk
1 Torneå	347 674	3 904 671	46 177	491 434	2 501	66 452	82	1 640	70 701	1 780 004	—	—
2 Kemi	—	—	—	—	—	—	—	—	—	—	—	—
3 Uleåborg	—	—	—	—	—	—	—	—	—	—	—	—
4 Brahestad	—	—	—	—	—	—	—	—	—	—	—	—
5 Gamlakarleby	—	—	—	—	—	—	—	—	—	—	—	—
6 Jakobstad	—	—	—	—	—	—	—	—	—	—	—	—
7 Vasa	—	—	50	500	—	—	—	—	3 000	40 000	—	—
8 Kaskö	—	—	—	—	—	—	—	—	—	—	—	—
9 Kristinestad	—	—	—	—	—	—	—	—	—	—	—	—
10 Björneborg	—	—	—	—	—	—	—	—	—	—	—	—
11 Raumo	—	—	—	—	—	—	—	—	—	—	—	—
12 Nystad	—	—	—	—	—	—	—	—	—	—	—	—
13 Åbo	86 792	1 089 028	186 848	2 063 965	649 885	20 225 131	185 056	3 378 554	126 328	1 382 920	66 382	132 455
14 Mariehamn	21 759	236 287	288	2 834	—	—	—	—	115 248	1 130 540	5 630	17 010
15 Degerby	151	635	287	2 078	—	—	—	—	259 977	2 152 920	4 730	12 200
16 Hangö	13 613	228 696	37 109	571 010	11 729 128	384 096 047	177 014	3 398 448	1 800	22 500	12 100	46 455
17 Helsingfors	—	—	47 244	890 244	4 219 424	132 748 941	1 795 650	32 527 874	8 666	247 400	18 455	90 848
18 Borgå	—	—	—	—	—	—	—	—	—	—	—	—
19 Lovisa	—	—	—	—	—	—	—	—	—	—	—	—
20 Kotka	27	500	—	—	—	—	35 543	794 310	—	—	15 300	75 800
21 Fredrikshamn	—	—	—	—	—	—	—	—	—	—	—	—
22 Viborg	—	—	—	—	—	—	—	—	—	—	—	—
23 Tavastehus	—	—	—	—	—	—	—	—	—	—	—	—
24 Tammerfors	—	—	—	—	—	—	—	—	—	—	—	—
25 Jyväskylä	—	—	—	—	—	—	—	—	—	—	—	—
26 Lahti	—	—	—	—	—	—	—	—	—	—	—	—
27 Iisalmi	—	—	—	—	—	—	—	—	—	—	—	—
28 Kuopio	—	—	—	—	—	—	—	—	—	—	—	—
29 Joensuu	—	—	—	—	—	—	—	—	—	—	—	—
30 Nyslott	—	—	—	—	—	—	—	—	—	—	—	—
31 St. Michel	—	—	—	—	—	—	—	—	—	—	—	—
32 Sordavala	—	—	—	—	—	—	—	—	—	—	—	—
33 Björkö	—	—	—	—	—	—	—	—	—	—	—	—
34 Trångsund	—	—	—	—	—	—	—	—	—	—	—	—
35 Rajajoki	14	383	—	—	5 172	169 693	419	9 221	—	—	—	—
36 Tullbevakningarna	867	9 468	358	4 587	—	—	—	—	9 502	50 040	47 675	73 485
37 Summa	470 897	5 469 668	318 361	4 026 652	16 606 110	537 306 264	2 193 764	40 110 047	595 222	6 808 324	170 272	448 253

Tullanstalter	Skogsbär (70, 71)		Master, spiror och stock (163, 166)		Gruvstolpar och mintimmer (167)		Pappers- eller slipved (168)		Aspvirke (170)		Brännved ¹⁾ (175—177)	
	Kg	Fmk	m ³	Fmk	m ³	Fmk	m ³	Fmk	m ³	Fmk	m ³	Fmk
1 Torneå	63 206	111 047	28 682	5 364 758	22	1 540	15 054	4 320 166	—	—	4 720	324 915
2 Kemi	—	—	114 436	14 995 565	50 153	6 441 260	42 824	6 106 635	731	230 000	—	—
3 Uleåborg	—	—	14 078	2 786 288	94 505	11 834 278	122 133	18 353 224	—	—	—	—
4 Brahestad	—	—	—	—	68 567	8 525 088	32 841	5 600 950	156	31 200	—	—
5 Gamlakarleby	—	—	—	—	288 510	39 179 124	213 704	39 368 913	466	66 160	—	—
6 Jakobstad	—	—	3 176	673 100	121 737	15 558 539	107 907	18 141 707	—	—	—	—
7 Vasa	773 226	2 049 046	—	—	36 784	4 369 721	40 823	6 885 891	—	—	—	—
8 Kaskö	—	—	—	—	11 424	1 309 603	13 665	2 215 155	—	—	1 589	79 450
9 Kristinestad	—	—	—	—	20 620	2 695 000	10 351	1 493 600	—	—	—	—
10 Björneborg	—	—	110	21 800	16 290	2 050 675	—	—	199	52 100	1 085	81 000
11 Raumo	—	—	—	—	809	105 840	7 685	1 145 585	—	—	180	12 000
12 Nystad	—	—	—	—	1 908	231 100	5 620	1 106 874	—	—	—	—
13 Åbo	—	—	—	—	—	—	38 942	6 720 405	—	—	—	—
14 Mariehamn	1 235 656	4 125 807	—	—	601	820 000	—	—	—	—	5 946	308 850
15 Degerby	—	—	—	—	—	—	—	—	—	—	15 062	1 136 545
16 Hangö	—	—	355	236 500	7 760	1 046 683	10 451	1 672 494	—	—	250	25 000
17 Helsingfors	2 519 662	8 174 695	209	124 000	2	500	59 451	9 750 045	—	—	512	34 250
18 Borgå	—	—	—	—	—	—	6 230	1 015 875	—	—	—	—
19 Lovisa	—	—	—	—	2 175	226 896	14 856	2 115 100	363	78 700	—	—
20 Kotka	28	45	—	—	136 404	17 774 040	10 556	1 837 450	—	—	25	2 000
21 Fredrikshamn	—	—	—	—	127 328	16 474 141	129 235	22 128 567	—	—	—	—
22 Viborg	123 352	366 667	—	—	209	41 315	12 809	2 147 894	7 227	2 698 273	80	7 500
23 Tavastehus	—	—	—	—	—	—	—	—	—	—	—	—
24 Tammerfors	—	—	—	—	—	—	—	—	—	—	—	—
25 Jyväskylä	—	—	—	—	—	—	—	—	—	—	—	—
26 Lahti	—	—	—	—	—	—	—	—	—	—	—	—
27 Iisalmi	—	—	—	—	—	—	—	—	—	—	—	—
28 Kuopio	—	—	—	—	—	—	—	—	—	—	—	—
29 Joensuu	—	—	—	—	—	—	—	—	—	—	—	—
30 Nyslott	—	—	—	—	—	—	—	—	—	—	—	—
31 St. Michel	—	—	—	—	—	—	—	—	—	—	—	—
32 Sordavala	—	—	—	—	—	—	—	—	—	—	—	—
33 Björkö	—	—	1 628	293 750	279 621	36 959 827	262 011	44 684 486	—	—	—	—
34 Trångsund	—	—	—	—	146 146	18 981 428	75 810	12 925 445	2 581	721 942	—	—
35 Rajajoki	—	—	—	—	—	—	—	—	—	—	500	59 660
36 Tullbevakningarna	—	—	—	—	—	—	—	—	—	—	1 432	84 520
37 Summa	4 720 130	14 827 307	162 674	26 495 761	1 411 575	184 626 598	1 233 858	209 736 461	11 723	3 878 380	31 381	2 155 690

1) Löst mått.

Tabell 4 b Export (forts.)

Tullanstalster	Sparrar, fyrkant-huggna (182)		Sparrar, sågade (186)		Plankor, ohyvlade (188)		Battens; ohyvlade (190)		Bräder, ohyvlade (192)		Plank- och brädstump (194)	
	m ³	Fmk	m ³	Fmk	m ³	Fmk	m ³	Fmk	m ³	Fmk	m ³	Fmk
1 Torneå	—	—	—	—	7 079	3 498 331	15 727	7 707 828	22 345	10 017 351	2 362	505 440
2 Kemi	—	—	—	—	37 162	21 488 542	141 539	71 942 016	190 138	88 862 453	17 793	3 700 641
3 Uleåborg	—	—	—	—	32 023	16 431 993	110 865	50 926 691	174 506	73 946 489	18 514	4 120 539
4 Brahestad	2 809	844 555	—	—	12 168	6 315 208	46 916	22 092 419	60 321	26 813 543	1 350	267 933
5 Gamlakarleby	3 057	879 025	230	99 000	6 167	3 006 458	45 468	21 159 572	40 554	18 564 212	—	—
6 Jakobstad	—	—	—	—	3 967	1 936 980	25 959	11 742 262	33 680	14 193 420	1 367	224 000
7 Vasa	2 119	621 701	—	—	4 696	2 386 114	65 113	30 031 800	58 223	24 527 229	—	—
8 Kaskö	—	—	—	—	3 084	1 477 621	47 745	21 863 181	35 367	14 607 844	—	—
9 Kristinestad	—	—	—	—	6 286	2 768 051	25 631	11 109 114	20 311	8 342 366	—	—
10 Björneborg	211	58 000	—	—	10 061	8 455 887	132 494	63 550 340	211 371	93 036 751	12 514	2 661 880
11 Raumo	7 329	2 112 447	—	—	15 658	7 809 014	31 296	37 992 424	103 884	47 200 566	4 007	735 000
12 Nystad	3 338	967 300	—	—	2 180	1 053 300	10 811	4 848 000	8 496	3 621 000	—	—
13 Åbo	—	—	—	—	15 980	8 125 034	97 814	45 955 933	88 596	40 569 315	—	—
14 Mariehamn	—	—	—	—	695	304 000	1 204	539 000	2 956	1 163 375	—	—
15 Degerby	—	—	—	—	—	—	103	50 000	269	90 860	—	—
16 Hangö	—	—	—	—	7 899	4 045 100	27 656	12 595 455	25 615	10 662 357	1 009	148 500
17 Helsingfors	—	—	6	2 800	6 671	3 262 044	30 816	14 167 919	36 193	16 371 916	—	—
18 Borgå	—	—	129	65 093	7 983	4 190 232	35 079	16 309 011	46 448	20 919 018	4 267	775 808
19 Lovisa	—	—	—	—	34 925	16 405 850	93 281	43 676 014	156 088	67 241 431	223	48 436
20 Kotka	5 800	2 410 800	—	—	75 210	40 235 074	353 332	163 890 015	353 080	152 891 429	7 293	1 284 584
21 Fredrikshamn	—	—	—	—	10 784	5 427 999	59 685	28 001 594	74 192	32 573 392	—	—
22 Viborg	7 642	2 120 514	—	—	12 554	6 375 581	54 844	25 765 229	108 361	47 400 818	659	70 400
23 Tavastehus	—	—	—	—	—	—	—	—	—	—	—	—
24 Tammerfors	—	—	—	—	—	—	—	—	—	—	—	—
25 Jyväskylä	—	—	—	—	—	—	—	—	—	—	—	—
26 Lahti	—	—	—	—	—	—	—	—	—	—	—	—
27 Hälsalmi	—	—	—	—	—	—	—	—	—	—	—	—
28 Kuopio	—	—	—	—	—	—	—	—	—	—	—	—
29 Joensuu	—	—	—	—	—	—	—	—	—	—	—	—
30 Nyslott	—	—	—	—	—	—	—	—	—	—	—	—
31 St. Michel	—	—	—	—	—	—	—	—	—	—	—	—
32 Sordavala	—	—	—	—	—	—	—	—	—	—	—	—
33 Björkö	4 330	1 019 364	—	—	52 658	26 286 505	54 212	27 020 356	139 256	67 662 696	5	1 137
34 Trångsund	211 925	52 646 376	513	236 234	107 888	54 233 789	402 532	189 166 774	473 513	210 361 653	10 285	2 151 150
35 Rajajoki	—	—	—	—	—	—	—	—	—	—	—	—
36 Tullbevakningarna	—	—	—	—	—	—	—	—	—	—	—	—
37 Summa	248 360	63 680 082	878	403 127	479 773	245 578 707	1 960 182	921 902 947	2 463 763	1 092 361 434	81 648	16 695 448

Tullanstalster	Stäv (195)		Ribbor, läkter, lister och spån, ohyvlade (197)		Lådbräder, ohyvlade (199)		Hyvlat virke (189, 191, 193, 198, 200)		Björkkäppar (204)		Faner (208)	
	m ³	Fmk	m ³	Fmk	m ³	Fmk	m ³	Fmk	m ³	Fmk	Kg	Fmk
1 Torneå	1 771	673 880	647	231 403	264	170 000	—	—	—	—	1 155	3 680
2 Kemi	14 678	5 706 010	7 519	3 244 082	9 305	6 061 967	—	—	—	—	—	—
3 Uleåborg	11 114	3 922 449	19 579	6 401 720	—	—	—	—	—	—	—	—
4 Brahestad	9 076	3 688 030	3 781	1 367 644	—	—	—	—	—	—	—	—
5 Gamlakarleby	7 372	3 035 437	1 470	606 180	—	—	19	10 000	952	300 400	—	—
6 Jakobstad	2 270	815 000	1 041	422 449	1 666	897 600	1 891	1 091 700	—	—	3 045	7 000
7 Vasa	1 560	618 876	92	35 500	—	—	—	—	—	—	—	—
8 Kaskö	—	—	317	100 000	—	—	—	—	244	136 640	—	—
9 Kristinestad	845	265 000	411	140 000	—	—	—	—	589	150 000	—	—
10 Björneborg	17 652	6 368 025	17 224	7 178 900	22 867	15 666 900	465	249 545	1 637	715 465	871 037	2 611 447
11 Raumo	8 823	3 330 400	1 865	831 600	277	110 000	652	364 000	—	—	—	—
12 Nystad	1 034	430 000	405	120 000	549	248 500	—	—	—	—	—	—
13 Åbo	6 380	2 409 688	5 076	2 065 133	8 417	5 840 125	19 025	11 951 465	3	2 000	3 501 358	9 576 778
14 Mariehamn	—	—	—	—	—	—	—	—	—	—	—	—
15 Degerby	—	—	—	—	—	—	—	—	—	—	—	—
16 Hangö	2 279	775 558	87	33 500	5 526	4 058 280	—	—	82	40 300	16 425 749	46 596 945
17 Helsingfors	5 864	2 325 838	4 585	2 247 044	31 426	23 848 900	5 539	2 810 632	1 125	748 220	13 855 282	38 341 386
18 Borgå	6 375	2 186 192	1 090	500 059	—	—	—	—	—	—	220 678	601 630
19 Lovisa	18 796	7 249 037	11 473	4 904 003	—	—	328	189 729	435	279 587	1 610 451	5 322 225
20 Kotka	36 950	14 684 259	9 161	4 125 889	33 517	24 457 738	54 752	33 670 881	4 227	2 369 490	43 106 875	129 729 420
21 Fredrikshamn	7 206	2 955 200	726	320 700	—	—	1 364	900 000	—	—	—	—
22 Viborg	12 748	4 815 780	7 197	3 017 307	3 472	2 384 430	1 151	608 850	5 681	3 131 489	18 984 393	55 158 392
23 Tavastehus	—	—	—	—	—	—	—	—	—	—	—	—
24 Tammerfors	—	—	—	—	—	—	—	—	—	—	—	—
25 Jyväskylä	—	—	—	—	—	—	—	—	—	—	—	—
26 Lahti	—	—	—	—	—	—	—	—	—	—	—	—
27 Hälsalmi	—	—	—	—	—	—	—	—	—	—	—	—
28 Kuopio	—	—	—	—	—	—	—	—	—	—	—	—
29 Joensuu	—	—	—	—	—	—	—	—	—	—	—	—
30 Nyslott	—	—	—	—	—	—	—	—	—	—	—	—
31 St. Michel	—	—	—	—	—	—	—	—	—	—	—	—
32 Sordavala	—	—	—	—	—	—	—	—	—	—	—	—
33 Björkö	11 265	4 913 341	1 178	422 307	—	—	—	—	457	312 400	11 809	27 161 33
34 Trångsund	55 191	20 983 016	34 634	14 475 642	1 472	923 200	35 914	20 453 352	2 841	1 528 400	8 681	33 600 34
35 Rajajoki	—	—	—	—	—	—	—	—	—	—	286	1 350 35
36 Tullbevakningarna	—	—	—	—	—	—	—	—	—	—	—	—
37 Summa	239 258	92 151 016	129 558	52 790 562	118 758	84 662 640	121 100	72 300 154	18 273	9 714 341	98 600 799	288 011 014

Tabell 4 b Export (forts. o. slut)

Tullanstalter	Trådrullar (214)		Trämassa, meka- nisk ¹⁾ (238, 239)		Trämassa, kemisk ¹⁾ (240—243)		Papp (246—248)		Omslagspapper (252, 253)		Tidningspapper (256)	
	Kg	Fmk	Kg	Fmk	Kg	Fmk	Kg	Fmk	Kg	Fmk	Kg	Fmk
1 Torneå	—	—	—	—	1 046 320	1 914 000	—	—	—	—	—	—
2 Kemi	—	—	—	—	21 190 000	40 454 513	—	—	—	—	—	—
3 Uleåborg	—	—	9 268 900	8 105 830	—	—	—	—	—	—	—	—
4 Brahestad	—	—	1 257 320	996 640	—	—	—	—	—	—	—	—
5 Gamlakarleby	—	—	—	—	2 700 956	5 334 500	—	—	—	—	278 765	1 003 000
6 Jakobstad	—	—	—	—	—	—	—	—	—	—	—	—
7 Vasa	—	—	—	—	412 390	757 647	—	—	—	—	—	—
8 Kaskö	—	—	—	—	—	—	—	—	—	—	—	—
9 Kristinestad	—	—	—	—	—	—	—	—	—	—	—	—
10 Björneborg	—	—	7 946 077	7 806 632	13 267 708	29 375 681	969 776	2 091 289	13 057 081	46 261 835	4 349 786	10 122 954
11 Raumo	—	—	1 971 829	1 929 311	42 260 216	78 722 170	—	—	47 963	179 847	36 403	80 087
12 Nystad	—	—	—	—	—	—	—	—	—	—	—	—
13 Åbo	236 842	2 031 198	2 537 002	2 370 800	12 619 347	24 550 155	2 153 566	3 960 948	4 014 207	14 009 710	4 690 834	10 692 326
14 Mariehamn	—	—	—	—	—	—	—	—	—	—	—	—
15 Degerby	—	—	—	—	—	—	—	—	—	—	—	—
16 Hangö	569 493	5 351 417	9 494 642	9 054 622	55 119 411	107 633 452	4 631 431	9 096 134	2 275 891	7 542 399	12 361 104	29 956 027
17 Helsingfors	1 473 457	13 530 488	11 094 995	11 162 616	54 137 088	106 844 262	10 238 508	20 945 874	13 264 315	43 204 693	20 977 757	50 835 077
18 Borgå	—	—	—	—	15 670 920	27 002 879	—	—	—	—	—	—
19 Lovisa	—	—	—	—	—	—	—	—	—	—	—	—
20 Kotka	3 039 749	30 150 173	82 768 630	77 999 841	141 346 343	279 631 680	20 773 785	35 979 889	1 338 098	3 707 919	89 890 931	199 790 825
21 Fredrikshamn	—	—	854 925	841 310	—	—	—	—	—	—	—	—
22 Viborg	503 247	4 710 095	14 324 169	14 298 607	82 558 854	177 428 283	13 228 168	24 984 241	5 710 888	17 875 277	8 724 448	22 647 511
23 Tavastehus	—	—	—	—	—	—	—	—	—	—	—	—
24 Tammerfors	—	—	—	—	—	—	—	—	—	—	—	—
25 Jyväskylä	—	—	—	—	—	—	—	—	—	—	—	—
26 Lahti	—	—	—	—	—	—	—	—	—	—	—	—
27 Iisalmi	—	—	—	—	—	—	—	—	—	—	—	—
28 Kuopio	—	—	—	—	—	—	—	—	—	—	—	—
29 Joensuu	—	—	—	—	—	—	—	—	—	—	—	—
30 Nyslott	—	—	—	—	—	—	—	—	—	—	—	—
31 St. Michel	—	—	—	—	—	—	—	—	—	—	—	—
32 Sordavala	—	—	—	—	—	—	—	—	—	—	—	—
33 Björkö	—	—	1 455 180	1 421 500	1 373 669	4 749 000	—	—	—	—	—	—
34 Trångsund	—	—	17 660 255	19 840 658	9 978 640	6 847 743	—	—	—	—	—	—
35 Rajajoki	—	—	—	—	36 460 865	83 815 090	222 405	604 207	—	—	32 362 971	73 722 973
36 Tullbevakningarna	—	—	118 750	99 750	—	—	—	—	30	90	—	—
37 Summa	5 822 788	55 773 371	160 752 674	155 928 117	484 142 727	975 141 955	52 218 766	97 666 632	39 708 473	132 781 820	173 672 999	398 850 780

Tullanstalter	Papper, andra slag (250, 251, 254, 255, 257—265)		Hudar, oberedda (278—283)		Läder (284—287)		Pålsverk (295—299)		Tjära (457)		Tändstickor (499)	
	Kg	Fmk	Kg	Fmk	Kg	Fmk	Kg	Fmk	Kg	Fmk	Kg	Fmk
1 Torneå	113	855	36 548	791 716	332	15 455	3 348	2 099 599	—	—	25	290
2 Kemi	—	—	—	—	—	—	—	—	—	—	—	—
3 Uleåborg	—	—	—	—	—	—	—	—	—	—	—	—
4 Brahestad	—	—	—	—	—	—	—	—	—	—	—	—
5 Gamlakarleby	—	—	6 823	190 000	—	—	—	—	—	—	—	—
6 Jakobstad	—	—	—	—	—	—	—	—	—	—	—	—
7 Vasa	20	500	13 257	195 999	100	17 800	—	—	—	—	—	—
8 Kaskö	—	—	—	—	—	—	—	—	—	—	—	—
9 Kristinestad	—	—	—	—	—	—	—	—	—	—	—	—
10 Björneborg	2 351 647	10 828 999	21 150	386 660	52	7 729	1 023	204 520	37 500	103 800	278 860	2 014 975
11 Raumo	—	—	—	—	—	—	—	—	—	—	222 175	1 331 000
12 Nystad	—	—	—	—	—	—	—	—	—	—	—	—
13 Åbo	1 588 946	7 545 654	2 895 015	53 179 393	1 309	111 796	25 229	9 830 251	51 550	135 365	35 360	299 200
14 Mariehamn	—	—	—	—	—	—	—	—	—	—	—	—
15 Degerby	—	—	—	—	—	—	—	—	—	—	—	—
16 Hangö	2 958 895	12 588 552	348 259	6 632 023	28	980	4 255	2 594 455	34 530	95 930	430 364	3 431 700
17 Helsingfors	4 544 835	31 411 384	1 875 949	35 211 731	1 277	107 258	22 138	3 583 456	120 936	334 008	1 094 450	8 168 245
18 Borgå	—	—	—	—	—	—	—	—	—	—	—	—
19 Lovisa	—	—	—	—	—	—	—	—	—	—	—	—
20 Kotka	16 656 367	59 878 627	43 412	622 783	—	—	—	—	182 158	493 803	2 153 937	17 277 925
21 Fredrikshamn	—	—	—	—	—	—	—	—	—	—	—	—
22 Viborg	937 660	2 514 125	129 620	2 016 800	—	—	165	100 000	—	—	—	—
23 Tavastehus	—	—	—	—	—	—	—	—	—	—	—	—
24 Tammerfors	—	—	—	—	—	—	—	—	—	—	—	—
25 Jyväskylä	—	—	—	—	—	—	—	—	—	—	—	—
26 Lahti	—	—	—	—	—	—	—	—	—	—	—	—
27 Iisalmi	—	—	—	—	—	—	—	—	—	—	—	—
28 Kuopio	—	—	—	—	—	—	—	—	—	—	—	—
29 Joensuu	—	—	—	—	—	—	—	—	—	—	—	—
30 Nyslott	—	—	—	—	—	—	—	—	—	—	—	—
31 St. Michel	—	—	—	—	—	—	—	—	—	—	—	—
32 Sordavala	—	—	—	—	—	—	—	—	—	—	—	—
33 Björkö	—	—	—	—	—	—	—	—	—	—	—	—
34 Trångsund	—	—	—	—	—	—	—	—	—	—	—	—
35 Rajajoki	1 434 953	7 373 617	—	—	8	590	—	—	450	1 064	66	1 121
36 Tullbevakningarna	—	—	112	2 377	6 351	297 638	50	2 500	—	—	—	—
37 Summa	30 473 436	132 142 313	5 370 145	99 229 482	9 457	559 246	56 208	18 414 781	427 124	1 163 970	4 215 237	32 524 456

¹⁾ Torr vikt.

5. Uppbörden vid tull-

5. Tableau général des droits perçus par

	1 Avd. VI, 1		3 Avd. I, 1				3 Avd. I, 2		3 Avd. I, 3		3 Avd. I, 4		3 Avd. II, 1		3 Avd. II, 2	
	Räntor Intérêts		Importtull Droits d'entrée		Nederlagsavgift Droits d'entrepôt		Exporttull Droits d'exportation		Expeditionsavgifter Droits de bureau		Diverse smärre inkomster Petits revenus divers		Accis à tobak L'accise aux produits de tabac		Skatt à tändstickor Droits d'allumettes	
	Fmg.	74.	Fmg.	74.	Fmg.	74.	Fmg.	74.	Fmg.	74.	Fmg.	74.	Fmg.	74.	Fmg.	74.
1 Tullstyrelsen	1 154	05	—	—	—	—	—	—	—	—	—	11 214	60	—	—	
2 Torneå	750	—	1 626	100 40	2 596	30	176 283	10	22 362	40	12 300	—	—	—	—	
3 Kemi	73	55	5 014	074 30	9 766	60	772 749	80	131 280	—	9 000	—	—	—	—	
4 Uleåborg	—	—	33 934	064 20	94 732	50	495 078	50	157 206	50	—	—	—	—	—	
5 Brahestad	142	80	499 686	80	2 926	40	213 382	—	58 767	80	—	—	—	—	—	
6 Gamlakarleby	48	80	19 529 955	60	43 152	40	1 051 231	10	166 331	10	—	—	—	—	—	
7 Jakobstad	288	05	19 689 862	90	166 763	50	472 659	90	84 893	60	—	—	—	—	—	
8 Vasa	—	—	98 900 350	20	109 331	80	161 662	10	92 078	70	—	—	—	—	—	
9 Kaskö	98	75	239 649	05	—	—	50 176	—	27 406	05	235	—	—	—	—	
10 Kristinestad	47	70	48 928	90	—	—	65 774	20	21 190	60	—	—	62 40	—	—	
11 Björneborg	—	—	26 240 239	50	1 555	80	55 121	55	132 306	60	329	55	—	—	—	
12 Raumo	302	—	8 618 804	75	12 601	80	38 675	70	84 528	45	3 025	—	—	—	—	
13 Nystad	129	05	1 003 736	90	3 665	20	24 867	30	12 088	50	—	—	—	—	—	
14 Åbo	—	—	197 099 159	10	342 747	65	112 851	80	434 879	20	10 937	65	—	—	3 425 80	
15 Mariehamn	58	70	376 463	55	5 130	30	1 802	40	67 737	25	—	—	—	—	—	
16 Degerby	19	70	6 693	70	—	—	—	—	13 569	05	5 125	—	—	—	—	
17 Hangö	1 514	25	22 140 370	25	6 780	70	45 368	30	126 512	90	5 574	30	—	—	—	
18 Helsingfors, tullk. I ..	—	—	183 828 273	60	—	—	133 586	90	609 184	40	30 224	65	—	—	939 90	
19 » » II ..	—	—	18 982 533	40	—	—	—	—	—	—	—	—	—	—	—	
20 » » II ¹⁾ ..	—	—	163 985 138	—	449 676	60	—	—	—	—	12 337	05	—	—	1 296	
21 » » III ..	—	—	100 870 455	40	—	—	—	—	—	—	1 333	20	—	—	2 846 80	
22 » » IV ..	—	—	109 727 963	50	3 593	90	16 842	40	391 420	60	—	—	—	—	300	
23 Borgå	132	05	4 123 713	—	3 852	70	12 460	—	35 635	—	391	15	—	—	—	
24 Lovisa	56	65	367 208	30	1 122	40	41 312	70	80 294	10	1 062	11	—	—	—	
25 Kotka	—	—	67 678 750	60	15 039	70	528 774	40	431 416	40	8 471	30	—	—	—	
26 Fredrikshamn	286	80	818 658	90	2 367	55	513 267	30	115 805	70	600	—	—	—	—	
27 Viborg	42	05	157 000 307	50	372 448	35	404 933	95	232 177	05	32 468	33	—	—	—	
28 Sordavala	—	—	2 668 943	95	6 610	60	—	—	9 488	50	—	—	—	—	—	
29 Iisalmi	29	95	4 009 466	20	12 003	40	—	—	341	50	—	—	—	—	—	
30 Kuopio	—	—	21 723 104	40	51 140	10	—	—	1 242	80	—	—	—	—	—	
31 Joensuu	—	—	4 432 201	25	18 814	40	—	—	70	—	—	—	—	—	—	
32 Nyslott	58	95	3 177 232	10	7 262	90	—	—	210	—	—	—	—	—	—	
33 S:t Michel	—	—	6 820 583	75	13 597	40	—	—	30	—	119	20	—	—	—	
34 Lahti	26	90	8 118 709	—	12 814	60	—	—	—	—	112	10	—	—	—	
35 Tavastehus	—	—	3 684 731	80	3 805	40	—	—	—	—	—	—	—	—	7 60	
36 Tammerfors	—	—	23 696 328	75	12 856	70	—	—	—	—	4 435	50	—	—	34 20	
37 Jyväskylä	—	—	7 604 968	42	11 661	20	—	—	—	—	—	—	—	—	—	
38 Rajajoki	—	—	4 159 779	—	—	—	—	—	—	—	40 802	40	—	—	—	
39 Björkö	91	88	231 261	55	—	—	1 219 182	10	237 844	40	4 800	—	—	—	—	
40 Trångsund	—	—	—	—	—	—	1 029 088	85	380 454	85	700	—	—	—	—	
41 Sortanlahti	—	—	40 114	80	—	—	—	—	26 553	80	—	—	—	—	—	
42 Tullångfartygen	261	45	—	—	—	—	—	—	—	—	—	—	—	—	—	
43 Summa	5 614	08	1 332 718 567	271 800 418 85	7 637 132 35	4 185 307 80	195 598 09	62 40	8 850 30	—	—	—	—	—	—	
44 <i>Avgår:</i>																
44 Avkortning för varje- handa laga orsak	—	—	94 169	70	—	—	—	—	—	—	—	—	—	—	—	
45 Restituerade medel ...	—	—	9 818 193	70	677	50	11 735	50	1 615	10	—	—	—	—	—	
46 <i>Tillkommer:</i>																
46 Genom Tullstyrelsen uppbiterade medel .	—	—	10 420	80	—	—	—	—	5 130	30	2 000	—	180 895 998	73	16 804 235 25	
47 Netto uppbörd	5 614	08	1 322 816 624	671 799 741 35	7 625 396 85	4 188 823	197 598 09	180 896 061 13	16 813 085 55	—	—	—	—	—	—	

¹⁾ Siffrorna å denna rad avse uppbörden för Helsingfors II:dra tullkammarens filial.

verket i Finland år 1929.

des douanes de la Finlande en 1929.

3 Avd. II, 3		4 Avd. I, 1		4 Avd. V, 1.		5 Avd. II, 1		5 Avd. II, 3		6 Avd. I, 1		6 Avd. VIII, 5		6 Avd. IX, 1		6 Avd. XII, 1		Summa	
Accis à söt-saker <i>Droits de bonbons</i>		Sportler, lösen m. fl. avgifter vid tullverket <i>Revenus accessoires de la douane</i>		Skatte-tillägg f. försummad inbet. av skatt inom uts. tid <i>Impôt additionnel pour les impôts non payés à temps</i>		Båkvavgifter <i>Droits de phare</i>		Isavgifter <i>Droits de glace</i>		Sakören <i>Deniers d'amende</i>		Bidrag av särskilda städer till tullkamrars underhåll <i>Subventions de certaines villes pour l'entretien des bureaux de douane</i>		Anmärkningsmedel <i>Finances de révision</i>		Inkomst av naturaförmåner, som åtnj. av statens tjänstemän och betjante <i>Revenues sur les paiements en nature aux fonctionnaires et employés</i>		Total	
Fmk.	Fl.	Fmk.	Fl.	Fmk.	Fl.	Fmk.	Fl.	Fmk.	Fl.	Fmk.	Fl.	Fmk.	Fl.	Fmk.	Fl.	Fmk.	Fl.	Fmk.	Fl.
—	—	10 764	—	—	—	—	—	—	—	—	—	—	—	—	—	—	—	23 132	65
78	—	7 078	95	—	—	92 438	70	—	—	14 888	95	—	—	2 688	30	1 500	—	1 959	065
—	—	12 290	05	—	—	574 474	80	—	—	97 261	85	—	—	6 319	10	—	—	6 627	290
206	90	16 352	70	—	—	686 978	40	—	—	49 242	95	—	—	5 080	60	—	—	35 438	943
—	—	3 565	10	—	—	264 860	30	—	—	23 539	50	—	—	—	—	—	—	1 066	870
48	60	15 621	—	—	—	717 716	10	—	—	69 889	15	—	—	6 333	80	—	—	21 600	327
26	—	6 891	—	—	—	372 801	80	—	—	84 375	95	—	—	—	—	—	—	20 878	562
390	50	77 419	35	—	—	383 710	40	10 278	50	211 723	10	—	—	5 733	60	—	—	99 952	678
19	80	139	—	—	—	109 820	—	—	—	36 167	90	—	—	1 219	30	—	—	464	930
32	40	1 410	—	—	—	89 391	60	—	—	11 447	25	—	—	128	—	—	—	238	413
181	20	22 181	55	—	—	512 028	50	67 865	50	101 210	95	—	—	459	—	2 700	—	27 136	179
109	20	8 652	10	—	—	354 284	90	49 206	—	88 462	40	—	—	152	—	—	—	9 258	804
54	—	3 053	75	—	—	54 380	—	2 320	—	79 945	50	—	—	2 314	30	—	—	1 186	554
11 340	40	196 744	20	—	—	1 457 895	80	417 371	—	1 338 003	80	—	—	35 674	30	7 200	—	201 468	230
531	90	2 850	30	—	—	97 527	50	21 156	—	—	—	—	—	1 868	90	4 200	—	579	326
—	—	2 390	—	—	—	23 925	60	1 381	—	46 039	65	—	—	—	—	9 375	—	108	518
890	60	25 663	75	—	—	507 292	90	277 919	—	428 032	60	—	—	24 627	80	—	—	23 590	547
110 617	50	222 493	70	—	—	1 812 982	10	298 487	—	3 003 616	50	—	—	25 710	30	4 200	—	190 080	306
10 149	20	2 230	—	—	—	—	—	—	—	—	—	—	—	10 508	—	—	—	19 005	420
17 988	60	51 720	—	—	—	—	—	—	—	—	—	—	—	3 846	20	—	—	164	522
81 291	80	32 912	10	—	—	—	—	—	—	—	—	—	—	140 555	10	—	—	101 129	394
14 943	70	86 172	05	—	—	1 543 263	40	394 947	—	—	—	—	—	49 126	20	—	—	112 228	572
924	10	2 936	30	—	—	136 969	30	23 610	—	108 964	55	—	—	909	50	1 500	—	4 451	997
13	20	15 653	65	—	—	341 871	30	26 661	—	345 363	66	—	—	116	60	—	—	1 220	735
40	80	129 398	10	—	—	1 626 962	30	342 915	—	459 807	55	—	—	15 281	30	2 700	—	71 239	557
—	—	5 378	25	—	—	489 241	90	8 295	—	64 576	35	—	—	852	60	—	—	2 019	330
3 553	—	183 744	05	—	—	1 074 005	20	129 515	50	662 846	80	—	—	30 789	10	48 575	—	160 175	405
—	—	4 304	70	—	—	76 247	80	35	—	12 200	65	—	—	12 167	15	6 000	—	2 795	998
110	40	282	—	—	—	9 940	—	—	—	—	—	—	—	—	—	—	—	4 032	173
—	—	5 039	90	—	—	63 774	—	—	—	—	—	—	—	6 877	10	—	—	21 851	178
190	30	903	60	—	—	9 222	90	—	—	—	—	—	—	413	50	—	—	4 461	815
116	40	471	90	—	—	128 975	—	—	—	—	—	37 690	—	803	90	—	—	3 352	821
39	60	723	20	—	—	51 709	—	—	—	—	—	—	—	—	—	—	—	6 886	802
96	—	4 523	80	—	—	47 224	—	—	—	—	—	42 754	—	2 281	30	—	—	8 228	541
37	50	1 295	20	—	—	14 924	—	—	—	—	—	42 204	—	456	50	—	—	3 747	462
2 327	20	18 234	60	—	—	52 362	—	—	—	—	—	—	—	5 819	—	—	—	23 792	397
86	40	1 911	—	—	—	33 476	—	—	—	—	—	—	—	13 744	50	—	—	7 665	847
—	—	1 523	—	—	—	—	—	—	—	—	—	—	—	—	—	20 700	—	4 222	804
—	—	29 124	50	—	—	939 581	30	38 741	—	744 579	65	—	—	—	—	—	—	3 445	206
—	—	19 885	—	—	—	1 574 879	50	140 261	—	—	—	—	—	—	—	3 000	—	3 148	269
—	—	5 200	—	—	—	59 154	10	108	—	—	—	—	—	2 220	—	6 000	—	139	350
—	—	60	—	—	—	—	—	—	—	—	—	—	—	—	—	—	—	321	45
256 435	20	1 239 187	40	—	—	16 386 292	40	2 251 072	50	8 082 187	21	122 648	415 076	85	117 650	—	—	1 375 422	100 70
—	—	18 70	—	—	—	10 346	20	—	—	—	—	—	254	40	—	—	—	104	789
2 136	70	2 224	45	—	—	36 047	50	11 851	—	4 285	10	—	349	—	—	—	—	9 889	115
22 718 643	77	—	—	22 984 99	—	—	—	—	—	—	—	—	—	179 80	—	—	—	220 459 593	64
22 972 942	27	1 236 944	25	22 984 99	16 339 898	70	2 239 221	50	8 077 902	11	122 648	414 653	25	117 650	—	—	—	1 585 887 789	79

6. Tullstyrelsens boksluts- 6. Rapport sur la comptabilité de la direc-

H. T.	Kap.	Mom.		Enligt statsförslaget		Enligt Ars-räkenskapen	
				Smc.	7/16	Smc.	7/16
Ordinarie							
Utgifter							
3	I	2	Statsrådets dispositionsmedel	—	—	47 186	—
»	»	3	Till statsrådets förfogande för oförutsedda behov	—	—	40 785	—
8	III	1	Avlöningar vid tullstyrelsen	2 359 300	—	2 350 012	—
»	»	2	Anslag till värme och lyse vid tullstyrelsen (förslagsanslag) ...	37 000	—	39 857	20
»	»	3	Tullstyrelsens expensmedel	65 000	—	64 791	70
»	»	4	Generaldirektörens och tullstyrelsens dispositionsmedel	20 000	—	19 954	20
»	»	5	Anmärkningsprocent (förslagsanslag)	60 000	—	57 989	10
»	»	6	Tryckningskostnader	278 000	—	277 880	—
»	»	7	Avlöningar vid tullanstalterna	22 182 700	—	21 995 305	—
»	»	8	Avlöningar vid provisoriska tullkamrar, av vilkas underhållskostnader en del ersättes av vederbörande städer (förslagsanslag)	275 300	—	229 996	—
»	»	9	Avlöningar åt tjänstemän och betjänte med tillfällig tjänstgöringsort	1 715 500	—	1 674 980	—
»	»	10	Avlöningar åt extra personal vid tullexpeditionerna (förslagsanslag)	6 800 000	—	6 682 385	20
»	»	11	Hyra för ämbetslokaler och magasin samt arrenden för platser, upplåtna till tullhusbyggnader	115 000	—	92 055	05
»	»	12	Underhåll av hästar och anskaffande av körredskap	300 000	—	286 855	—
»	»	13	Avlöningar vid bevakningsfartygen	3 675 000	—	3 424 372	35
»	»	14	Bevakningsfartygens underhålls- och driftkostnader	4 752 000	—	4 731 509	75
»	»	15	Expensmedel	300 000	—	299 617	45
»	»	16	Resekostnader (förslagsanslag)	125 000	—	144 993	75
»	»	17	Anslag till särskilda ändamål	594 500	—	569 291	20
»	»	18	Vikariatsarvodet	60 000	—	55 213	—
»	»	19	Bötesandelar och övervakandet av förbudslagens efterlevnad (förslagsanslag)	4 300 000	—	6 900 516	05
»	VIII	1	Kostnader för debiteringen och uppbörden av särskilda skatter (förslagsanslag)	—	—	335 671	65
15	I	1	Reparationskostnader (arbetsanslag)	—	—	55 238	—
»	»	2	Till nybyggnader (arbetsanslag)	—	—	34 399	80
»	II	1	På lag eller författning grundade utgifter, vilka icke äro såsom särskilda poster i statsförslaget upptagna (förslagsanslag)	—	—	47 928	85
»	»	3	Ersättning åt tjänstemän för frångången lön under vakansbesparingstiden (förslagsanslag)	—	—	38 250	—
16	I	1	På grund av statstjänst beviljade pensioner (förslagsanslag) ..	—	—	1 549 635	—
»	»	3	Pensioner åt änkor och barn efter statstjänstemän och -betjänte (förslagsanslag)	—	—	163 131	85
»	II	1	Tidigare beviljade extra pensioner	—	—	342 364	40
»	»	2	Under årets lopp tillkommande extra pensioner	—	—	32 000	—
»	III	1	Indragningsstaten (förslagsanslag)	—	—	1 400	—
— 52 585 564: 55 —							
Extraordinarie							
Utgifter							
	V	5	Utarbetande av en till tulltariffen ansluten varuförteckning	130 000	—	130 000	—
— 130 000: —							
				Transport	—	—	52 715 564: 55

H. T.	Kap.	Mom.		Enligt stats- förslaget		Enligt års- räkenskapen	
				<i>Smc.</i>	<i>7d.</i>	<i>Smc.</i>	<i>7d.</i>
			Transport	—	—	52 715 564	55
			Utgifter				
			Remissers räkning	—	—	1 536 612 353	26
			— 1 536 612 353: 26 —				
			Statsverkets fordran hos tullverket den 31 december 1929....	—	—	5 784 748	77
			Summa	—	—	1 595 112 666	58

Avd.	Kap.	Mom.		Enligt årsräkenskaper			
				Små	74.	Små	74.
			Transport	—	—	1 589 837 821	95
förslaget							
			Inkomster				
			Föräldrade eller eljest förfallna utgiftsrester	—	—	343	98
			Indragna reserverade anslag	—	—	1 170	—
			— 1 513: 98 —				
mellan verken							
			Civilstatens änke- och pupillkassa	—	—	305 764	—
			Remissers räkning	—	—	4 967 566	65
			— 5 273 330: 65 —				
			Summa	—	—	1 595 112 666	58

7. Finlands reexport år 1929 av tidigare till riket införda och i den fria rörelsen överlämnade varor.

7. Réexportation des marchandises, importées de l'étranger et livrées au commerce libre en 1929.

	Kvantitet <i>Quantité</i>	Värde i mark		Kvantitet <i>Quantité</i>	Värde i mark		
		<i>Valeur en marcs</i>			<i>Valeur en marcs</i>		
II. Fläsk	kg	5	151	Transport	—	5 101 766	
Tarmar	»	41 910	1 162 700	Växter, ej särskilt nämnda:			
Ister och flott	»	416	6 154	levande	kg	80	1 000
Smör, konstgjort (margarin)	»	270	2 831	torkade eller på annat sätt pre-	»	840	3 850
Sill, färsk	»	1 350	5 400	parerade	»	395	18 210
Fisk, andra slag, färsk	»	7 000	100 000	Blomsterlökar	»		
Sill, saltad eller kryddad	»	36 674	91 780	VI. Kaffe:			
Lax, saltad	»	100	3 000	obränt	»	4 356	98 078
Fisk, annan, saltad	»	450	8 000	bränt	»	25	900
III. Omalen spannmål:				Te	»	45	5 761
råg	»	57 894	86 250	Kakao	»	24	1 240
majs	»	1 008	2 378	socker, raffinerat	»	800	4 080
Vetemjöl	»	668 936	2 343 092	Kanel, kanelknopp och cassia lignea	»	430	2 218
Gryn:				Kardemumma	»	0	15
bovete-	»	578	3 308	Kryddpeppar (piment)	»	1	49
havre-	»	6	105	Vanilj och vanillin	»	1	24
vete-	»	200	899	Senap	»	1	34
ris-	»	250 544	495 230	Kryddor, andra	»	5	523
andra	»	109	665	Bladtobak	»	953	19 700
Skidfrukter tjänliga till människo-	»			Tobak, arbetad:			
föda	»	289	2 044	cigarrer	»	7	700
Bröd	»	179	2 300	cigarretter	»	10	2 000
IV. Mjöl av majs- och andra olje-				annan	»	9	515
kakor, majsgrodder och majs-	»			VII. Köttextrakt, kondenserade			
groddmjöl	»	47 690	39 649	soppor, soja och säser	»	25	2 000
Kreatursfoder, annat	»	53 154	113 848	Fisk i hermetiskt tillslutna för-	»	525	9 637
Frö:				packningar, ej särskilt nämnd	»	128	3 444
hö-	»	12 635	277 210	Konserver andra	»		
annat	»	579	40 638	VIII. Bär- och fruktsaft	»	643	968
V. Frukter och bär:				IX. Bomull, rå	»	96 457	1 328 595
färska eller enbart kokade, även				Bomullsavfall och -trassel	»	2 992	26 940
krossade eller på annat sätt				Hampa	»	6 214	36 000
sönderdelade:				Ull	»	7 428	182 109
äppel	»	40	600	Konstull (schoddy och mungo) ..	»	398	1 200
päron	»	82	530	Lump	»	7 504	37 162
apelsiner och pomeranser	»	25 753	109 600	X. Garn av bomull, två- eller fler-			
citroner	»	1 400	7 003	trådigt, mer än en gång tvinnat,			
vindruvor	»	1 875	16 000	blekt, färgat eller tryckt	»	510	6 700
bananer	»	1 620	19 400	Tråd, i mindre, för detaljhandeln			
andra	»	111	1 145	lämpade förpackningar	»	424	28 390
torra eller torkade:				Garn av hampa, lin och andra ej			
äppel	»	23	91	särskilt nämnda vegetabiliska			
plommon, sviskon och bruneller	»	58	703	spånadsämnen, två- eller fler-			
russin och korinter	»	4 215	42 253	trådigt, blekt, färgat eller tryckt	»	22	2 850
val- o. a. ätbara nötter, ej särskilt	»			Garn av ull	»	1 838	115 850
nämnda, samt kastanjer	»	452	12 903	Silke, spunnet, i mindre, för detalj-			
mandel	»	2	90	handeln lämpade förpackningar	»	674	40 242
andra	»	86	1 259	Repslageriarbeten	»	2 393	18 000
Potatis	»	26 250	13 100				
Rotfrukter och köksväxter, ej sär-	»						
skilt nämnda	»	82 713	89 457				
Transport	—		5 101 766	Transport	—		7 100 750

Tabell 7 (forts.)

	Kvantitet Quantité	Värde i mark Valeur en marcs		Kvantitet Quantité	Värde i mark Valeur en marcs
Transport	—	7 100 750	Transport	—	9 114 890
XI. Vävnader av bomull, ej särskilt nämnda, vilkas hela yta är till vävnadsättet likartad, färgade eller tryckta	kg 18 845	226 513	Tunnbinderiarbeten	kg 62 275	107 267
Vävnader av jute, säck- och emballagevävnad	» 794	82 200	Träarbeten, ej särskilt nämnda.. »	611	17 190
Vävnader av jute, andra slag	» 301	13 448	XIV. Korkbark	» 509	2 800
Vävnader av ull samt filt:			Block, plattor och andra dylika grövre arbeten av korkavfall i förening med asfalt eller annat bindemedel	» 353	6 700
maskinfilt	» 1 413	126 249	Rör, kvistar och rötter, ej särskilt nämnda	» 1 240	13 600
mattor	» 1 634	187 750	Strå, bast, halm, spån, fiber m. fl. dyl. växtämnen	» 340	3 000
sammet och plysch samt sammets- och plyschartade vävnader	» 232	21 036	Mattor	» 70	1 500
andra	» 510	112 355	Garvämneextrakt	» 1 047	7 400
Vävnader av silke:			XV. Vulkanfiber och annan kemiskt beredd papp av fiber	» 80	1 600
fälb, plysch och sammet	» 80	21 600	Papp, helt eller delvis av cellulosa	» 470	3 825
övriga slag:			Med kemikalier, fett m. m. dyl., utom färger, bestruket eller impregnerat papper:		
helsiden	» 30	12 750	ljuskänsligt fotografipapper	» 98	7 900
halvsiden	» 25	4 430	annat	» 40	3 070
Vävnader, andra	» 3 774	420 548	Tidningspapper	» 1 988	65 604
XII. Band, ej särskilt nämnda	» 478	23 345	Papper ej särskilt nämnt	» 3 642	40 895
Strumpstolsarbeten:			Smärgel- o. a. poler- eller slippapper	» 660	17 950
av bomull	» 274	28 451	Arbeten av pappersmassa, papp och papper, ej särskilt nämnda	» 1 921	9 800
av ull	» 4	540	XVI. Tagel	» 1 007	11 450
andra	» 43	7 022	Fjäder	» 200	1 600
Vävnader och andra spånadsvaror vattentäta, belagda med annan massa, än kautschuk, fernissade eller lackerade	» 1 637	59 053	Borstbinderiarbeten, med infattning eller montering av järn eller opolerat eller målat trä:		
Presenningar	» 145	3 100	penslar	» 145	5 600
Säckar	» 133	890	andra	» 2	240
Bord- och huvuddukar m. m. fäl-lade eller kantade, utan annat sömnadsarbete	» 311	19 500	Pärlor av glas och äkta eller oäkta porslinspärlor samt pärlfransar	» 35	3 808
Kläder och andra sömnadsarbeten, ej särskilt nämnda:			Ambroin, celluloid och andra liknande formbara ämnen, ej särskilt nämnda	» 1 985	1 164 102
av bomulls spånadsvara	» 83	16 056	XVII. Hudar och skinn, ej hänförliga till pälsvaror:		
av ylle spånadsvara	» 20	4 065	oberedda:		
andra	» 25	12 600	får-, lamm- och get-	» 1 081	78 624
Kläder och andra sömnadsarbeten ej särskilt nämnda, av spånadsvaror i förening med kautschuk, vattentäta, belagda med annan massa än kautschuk, fernissade eller lackerade	» 155	36 150	häst-	» 1 200	8 700
Hattar, ej särskilt nämnda	st. 1 817	104 951	nötkreaturs-	» 745	16 900
Mössor, sydda	» 217	6 500	andra	» 26 057	195 700
Paraplyer och parasoller	» 25	820	beredda:		
Fisknät	kg 100	6 000	lackerläder	» 25	10 000
Driv- och transportremmar	» 241	30 575	övriga	» 7 932	1 299 027
Slangar	» 83	2 950	Skodon, ej särskilt nämnda	» 499	37 880
Diverse textilindustrivaror, andra	» 2 451	318 985	Driv-, transport-, ryck-, slag- och syremmar samt snören	» 480	50 044
XIII. Fanerskivor av valnöt	» 20	6 000	Handskar	» 8	1 817
Läster, block och träskosulor	» 465	6 065	Transport	—	12 310 483
Arbeten, ej särskilt nämnda, svarvade	» 46	2 670			
Ramlister	» 54	1 473			
Fanertillverkningar	» 14 500	87 500			

	Kvantitet Quantité	Värde i mark Valeur en marcs		Kvantitet Quantité	Värde i mark Valeur en marcs
Transport	—	12 310 483	Transport	—	15 614 894
Hattfodral, väskor, koffertar o. a. dyl. reseffekter, vägande per stycke netto mer än 0.5 kg .. kg	31	3 570	Spadar, skyfflar och hackor kg	113	1 140
Sadelmakar- och andra läderarbeten, ej särskilt nämnda »	1 698	84 400	Borrar, borrhuckor, fräsar, brotschar, gängbackar och delar därtill	1 252	17 599
Pålsverk:			Filar och raspar	116	2 400
lösa	4 876	1 408 910	Sågar och sågblad	2 649	52 434
hopsyddna pålsverk och färdiga plagg	5 348	642 948	Handverktyg, ej särskilt nämnda	96 617	721 195
XVIII. Järnskrot	12 441	111 998	Maskinknivar	251	9 245
Stångjärn ävensom profiljärn »	21 698	57 700	Skjutvapen:		
Stål, smitt, i stänger, även snabb-svarvstål, samt av dylikt stål tillformade, ännen; stänger med olika hårdhetsgrader i tvärsektionen, ävensom komprimerade blanka axlar	26 392	107 722	jaktgevär	116	20 240
Plåt	4 883	24 611	revolvrar och pistoler	531	107 240
Rör	42 053	178 186	Kanoner, haubitser och mörsare	800	60 000
Rördelar	614	7 577	Smide, samt tillverkningar av icke smidbart gjutgods, ej särskilt nämnda	69 964	2 594 123
Trådillverkningar:			Koppar, bly och andra ej särskilt nämnda metaller och legeringar därav:		
stängseltrådsnät och -duk, ej särskilt nämnda	1 970	51 505	oarbetade samt skrot:		
andra	5 170	86 940	aluminium	2 761	3 200
Grövre, för hushållet, byggnads- och rengöringsarbeten erorderliga föremål, ej särskilt nämnda, av icke smidbart gjutgods, samt gjutna delar till dessa:			mässing	605	2 200
spisar, hållar, ugnar och vattentvärmare	2 880	42 850	tenn, även i stänger	20	3 500
värme- och lågtryckspannor »	1 571	48 400	vitmetallkompositioner	6 994	168 850
andra föremål	822	7 950	Plåt:		
Köttkvarnar, biffbultare, frukt- och saftprässar samt honungslungare	20	1 800	aluminium-	2	200
Kassa- och andra skåp, förvaringsfack samt arkiv- och kassavalvsdörrar	250	2 500	koppar-	1 126	19 257
Sängar och delar därtill	342	3 270	mässings-	677	9 480
Plåt- och blecktillverkningar:			annan	1 392	16 238
emaljerade	74	1 455	Stänger:		
förtenta	60	540	aluminium-	9	600
andra	5 494	163 881	mässings-	744	23 450
Spik och stift, ej särskilt nämnda	388	9 400	andra	1 054	11 500
Gångjärn	432	2 700	Rör:		
Lås	786	10 900	koppar-	314	15 900
Bultar och skruvämnen	4 300	25 920	mässings-	1	64
Muttrar	706	4 220	Kablar eller linor, icke isolerade	134	3 310
Trä- och andra skruvar	314	9 935	Tillverkningar, ej särskilt nämnda	4 861	130 738
Järnvägs- och spärvägstillbehör:			Silverarbeten, ej särskilt nämnda	328	148 000
skenor	206 595	132 001	Typer, stilar, matriser m. m. »	715	154 251
hjul	648	6 612	XIX. Harvar, ej särskilt nämnda ..	224	2 100
axlar	18	910	Säningsmaskiner	720	11 380
Kettingar och kedjor	8 125	63 000	Slättermaskiner	275	2 000
Grepar, högafflar och andra större gaffelformiga handredskap samt handräfsor	7	100	Hästräfsor och hövändare	267	700
Transport	—	15 614 894	Skördeapparater, andra	12	1 000
			Landbruksmaskiner och -apparater andra	53 226	738 764
			Separatorer	1 722	81 270
			Mejerimaskiner och apparater, andra	279	14 700
			Elektriska maskiner	37 618	1 238 806
			Elektriska kokapparater	115	17 320
			Elektriska hårdugnar, kaminer samt spisar och kök	117	2 525
			Accumulatörer, samt delar därtill ..	5 843	149 628
			Kol för elektrotekniskt ändamål ..	63	3 552
Transport	—	15 614 894	Transport	—	22 174 993

	Kvantitet <i>Quantité</i>	Värde i märk <i>Valeur en marcs</i>		Kvantitet <i>Quantité</i>	Värde i märk <i>Valeur en marcs</i>		
Transport	—	22 174 993	Transport	—	37 287 407		
Isolerade elektriska ledningar, såsom kablar, linor och snören..	kg	1 212	18 453	Vågar	kg	1 050	53 890
Båglampor och delar därtill, ej särskilt nämnda, ävensom strålkastare	»	520	43 420	Instrument, andra	»	3 473	483 373
Glödlampor	»	6 643	448 506	Fickur	st.	435	277 200
Telefonapparater, telefonväxelbord, telefonväxlar samt delar därtill, ej särskilt nämnda	»	866	137 910	Ur, andra	kg	204	5 715
Telegrafapparater och delar därtill, ej särskilt nämnda	»	226	73 000	XXII. Kaolin	»	80	64
Elektriska mätare och delar därtill	»	693	56 895	Järnmalm	»	150	75
Elektrotekniska specialapparater, ej särskilt nämnda	»	72 701	2 291 994	Cement	»	40	650
Ångpannor	»	368	4 780	Isoleringsmassa	»	4 793	31 700
Bensin- och petroleummotorer ..	»	918	28 494	Stenkol	»	18 140	5 363
Maskinpumpar	»	93	3 460	Koks	»	153 659	94 364
Brandsprutor	»	1 538	96 820	Sten- och jordarter, ej särskilt nämnda	»	202	15 060
Maskiner för bearbetningar av metaller:				Arbeten av marmor	»	20	350
borrmaskiner	»	2 425	77 900	Arbeten av gips	»	227	4 300
andra	»	1 108	12 732	Bryn-, poler- och slipstenar	»	963	7 407
Pappersindustrimaskiner	»	25 869	377 500	Arbeten, ej särskilt nämnda	»	211	7 344
Textilmaskiner samt stickmaskiner	»	2 787	258 800	Tegel:			
Skomakeri- och skrädderimaskiner samt symaskiner	»	8 863	441 935	oglaserade:			
Tryckerimaskiner	»	256	15 300	mur-	»	220 750	225 200
Gas- och vattenmätare samt delar därtill	»	5 595	194 000	eldfasta	»	6 117	14 898
Manometrar och vacuummetrar samt delar därtill	»	525	25 822	Golv- och väggplattor	»	21	100
Maskiner och apparater, andra..	»	480 544	4 852 729	Klossetter	»	12	386
XX. Fartyg och båtar, ej särskilt nämnda	st.	2	31 150	Isolatorer och andra artiklar för isolering av elektriska ledningar	»	188	4 590
Automobiler:				Lyxföremål och prydnadsartiklar av porslin	»	35	225 000
person-	»	45	2 033 060	Fajansarbeten, ej särskilt nämnda	»	86	855
varu-	»	12	158 300	Porslinsarbeten, ej särskilt nämnda	»	1 380	14 000
Luftfartyg och flygmaskiner	»	2	762 000	Fönster- och spegelglas	»	124	6 470
Velocipeder:				Fotografiska torrplåtar	»	850	26 100
motor-	»	8	100 850	Burkar och flaskor	»	205	6 000
andra	»	39	44 920	Glas- och emaljarbeten, ej särskilt nämnda	»	1 395	24 050
Underreden till åkdon och transportmedel samt medgummiringar försedda hjul	kg	81 381	1 799 708	XXIII. Asfalt, även asfaltsten, -kitt och -mastix	»	702	1 934
XXI. Pianinon och taflar	st.	1	15 000	Harts (kolofonium)	»	20	300
Flyglar	»	1	15 040	Kopal	»	2 189	23 000
Fonografer, gramfonor och andra, ej särskilt nämnda instrument för återgivande av musik m. m. samt delar därtill	kg	5 256	372 802	Gummi, nativt, ej särskilt nämnt	»	76	800
Musikinstrument, andra	»	220	31 619	Snickariim och andra fastalimarter, ej särskilt nämnda	»	1 338	18 705
Optiska instrument samt delar därtill:				Albumin	»	9 958	70 760
fotografikameror	»	181	27 585	Kautschuk, gutta-perka och balata, oarbetat	»	1 798	8 000
andra	»	1 066	234 230	Arbeten av mjuk kautschuk, gutta-perka och balata:			
Barometrar, termometrar och hygrometrar	»	187	25 700	packnings- och tätningmaterial	»	74	3 900
Transport	—	37 287 407	Transport	—	39 828 981		

	Kvantitet Quantité	Värde i mark Valeur en marcs		Kvantitet Quantité	Värde i mark Valeur en marcs
Transport	—	39 828 981	Transport	—	41 071 539
Smörjoljor, ej särskilt nämnda .. kg	4 044	30 335	XXVII. Krut .. kg	50	4 250
Paraffin .. »	10 143	77 741	Sprängämnen, andra .. »	52	6 200
Jordvax och ceresin .. »	600	4 266	Patroner .. »	21 085	365 481
Hartsolja .. »	29	40	Tändstickor .. »	3 416	14 100
Oliv- och bomolja .. »	3	133	XXVIII. Gaser, förtätade .. »	80	150
Linolja, okokt .. »	37	700	Kaustik soda (natriumhydroxid) .. »	3 900	7 190
Kokosolja .. »	8 812	57 254	Ostlöpe, flytande eller i form av pulver eller tabletter .. »	891	14 000
Jordnötsolja (arakisolja) .. »	10 056	83 380	Kemiska preparat (blandningar), droger och färdiga läkemedel, ej särskilt nämnda .. »	1 626	97 596
Vegetabiliska oljor, ej särskilt nämnda .. »	1 432	21 021	XXIX. Norgesalpetar (kalksalpetar) .. »	2 636	5 505
Djurfett, ej särskilt nämnt .. »	2 239	4 306	Kalialter från saltgruvor .. »	118 700	49 580
Olein och andra oljesyror, ej särskilt nämnda .. »	209	2 270	Tomasslagg .. »	10 000	6 146
Vax .. »	1 073	4 996	Superfosfat .. »	34 425	24 325
Oljelackfernissa, asfaltlack och zaponlack .. »	1 139	11 973	Andra .. »	2 951	27 130
Alkoholfernissa .. »	7	145	XXX. Böcker, tryckta, samt tidnin- gar, tidskrifter, handskrifter och böcker med upphöjda bokstäver .. »	28 401	1 124 234
Kitt .. »	224	9 500	Musiknoter .. »	54	1 800
Tvål .. »	300	3 200	Bilder, ej särskilt nämnda .. »	315	33 630
Tvätt-, skur- och polermedel, i vilka ingår tvål, fett eller olja .. »	14 000	72 000	Målningar, gravyrer och ritningar Konstnärarbeten, ej särskilt nämnda .. »	165	51 000
Putsmedel, ej alkoholhaltiga, för läderarbeten: blanksmörja, svart, icke flytande .. »	818	39 356	Bläck, bläckpulver och tusch .. »	108	12 300
andra .. »	606	7 600	Blyertspennor, blyertsstift och färg- pennor .. »	263	2 074
Vaxtillverkningar, ej särskilt nämnda .. »	50	2 000	Pennskaft samt rit- och skrivstift .. »	486	33 800
XXV. Vegetabiliska oljor, flyktiga, ej särskilt nämnda .. »	92	4 677	Skriv- och räknemaskiner .. »	71	4 900
Fett, salvor och pomador, parfy- merade .. »	12	2 000	Kontorsmaskiner, ej särskilt nämnda .. »	763	264 212
Lukt- och kosmetiska ämnen, andra .. »	51	4 507	Tryckalster, ej särskilt nämnda .. »	121	10 790
XXVI. Krita, malen, slammad eller fälld .. »	171	300	XXXI. Knappar .. »	6 394	28 053
Ockra .. »	1 276	2 285	Metspön, drag, metrevar, och andra dylika, ej särskilt nämnda fisk- redskap .. »	3	680
Blyvitt .. »	3 520	18 100	Konstgjorda blommor .. »	39	3 100
Blymönja .. »	375	2 700	Bijouterivaror, till personligt be- gagnande avsedda, av annat ämne än guld, silver eller platina .. »	282	45 500
Mineralfärger, andra .. »	97	540	Leksaker och julgransprydnader .. »	15	4 300
Tjurfärger samt färgextrakter med tillsats av lösnings- eller betnings- ämnen .. »	9 030	610 396	Tvättsvamp .. »	470	35 350
Färger, beredda med olja .. »	183	2 680	Andra varor, ej särskilt nämnda mk	87	18 107
Färger, beredda med olja .. »	5 645	43 531	Summa reexport	—	9 588 614
Trycksvärta .. »	4 009	118 626	Transport	—	41 071 539
Färger, andra, ej särskilt nämnda .. »	—	—	Summa reexport	—	52 955 636

Bilaga I

Utrikeshandelns fördelning på månader.

Importvärdet; Fmk.

	1923	1924	1925	1926	1927	1928	1929
Januari	306 174 658	378 440 497	321 308 953	287 765 893	393 312 089	512 125 596	504 454 206
Februari	261 545 511	297 897 243	284 957 701	272 487 207	364 714 292	527 926 715	333 830 819
Mars	308 275 651	244 864 019	399 041 195	383 006 651	452 859 657	650 310 324	349 431 996
April	368 020 500	426 150 357	403 569 536	481 546 641	466 058 625	601 851 649	710 853 490
Maj	460 070 187	521 838 428	438 534 580	484 637 477	605 808 977	766 495 587	819 150 654
Juni	421 420 247	441 194 513	454 486 578	512 878 940	600 360 413	693 348 229	646 437 326
Juli	387 328 906	412 321 233	458 554 533	471 195 753	516 830 368	576 805 866	639 098 181
Augusti	370 695 396	393 930 477	448 359 249	499 943 528	574 394 269	714 794 065	610 428 240
September	410 320 240	418 720 656	536 802 391	537 165 516	621 901 142	762 627 301	623 661 665
Oktober	469 856 374	456 299 088	531 128 887	572 123 957	608 797 410	884 380 908	653 513 264
November	451 858 820	404 277 313	535 694 810	611 529 335	617 339 488	735 050 838	572 108 248
December	384 735 326	319 532 935	707 075 331	553 377 457	563 504 176	587 189 913	538 445 321
Jan.—februari	567 720 169	676 337 740	606 266 654	560 253 100	758 026 381	1 040 052 311	838 285 025
Jan.—mars	875 995 820	921 201 759	1 005 307 849	943 259 751	1 210 886 038	1 690 362 635	1 187 717 021
Jan.—april	1 244 016 320	1 347 352 116	1 408 877 385	1 424 806 392	1 676 944 663	2 292 214 284	1 898 570 511
Jan.—maj	1 704 086 507	1 869 190 544	1 847 411 965	1 909 493 869	2 282 753 640	3 058 709 871	2 717 721 165
Jan.—juni	2 125 506 754	2 310 385 057	2 301 898 543	2 422 372 809	2 883 114 053	3 752 058 100	3 364 158 491
Jan.—juli	2 512 835 660	2 722 706 290	2 760 453 076	2 893 568 562	3 399 944 421	4 328 863 966	4 003 256 672
Jan.—augusti	2 883 531 056	3 116 636 767	3 208 812 325	3 393 512 090	3 974 338 690	5 043 658 031	4 613 684 912
Jan.—september	3 293 851 296	3 535 357 423	3 745 614 716	3 930 677 606	4 596 239 832	5 806 285 332	5 237 346 577
Jan.—oktober	3 763 707 670	3 991 656 511	4 276 743 603	4 502 801 563	5 205 037 242	6 690 666 240	5 890 859 841
Jan.—november	4 215 566 490	4 395 933 824	4 812 438 413	5 114 330 898	5 822 376 730	7 425 717 078	6 462 968 089
Jan.—december	4 600 301 816	4 715 466 759	5 519 513 744	5 667 708 355	6 385 880 906	8 012 906 991	7 001 413 410

Bilaga II

Utrikeshandelns fördelning på månader.

Exportvärdet; Fmk. ¹⁾

	1923	1924	1925	1926	1927	1928	1929
Januari	199 022 847	216 687 928	240 409 807	197 000 989	255 144 829	228 986 515	309 659 589
Februari	150 363 994	140 314 610	221 449 864	181 254 123	236 789 480	234 276 458	184 156 134
Mars	154 426 677	125 865 973	229 973 364	228 877 064	237 231 292	280 530 547	192 904 387
April	195 523 129	246 155 477	258 612 256	279 326 995	267 337 730	239 316 159	368 917 860
Maj	247 540 870	328 134 398	457 697 496	286 824 124	411 034 319	489 914 999	497 671 483
Juni	529 939 497	515 257 418	545 666 560	580 695 525	670 382 401	529 275 426	675 362 654
Juli	657 255 913	736 093 338	802 015 759	851 374 849	930 587 221	752 859 285	801 616 124
Augusti	563 740 494	587 766 879	687 864 791	649 307 296	874 791 827	825 172 902	904 418 940
September	477 418 610	511 538 359	701 968 795	646 129 606	826 942 784	801 948 322	714 238 638
Oktober	481 213 210	629 052 780	607 260 911	711 744 631	675 319 822	740 234 259	730 815 393
November	357 389 541	522 812 604	490 106 769	568 913 637	549 596 851	625 290 145	594 726 248
December	378 659 645	410 923 130	330 479 286	455 099 827	389 213 915	497 477 242	455 247 019
Jan.—februari	349 386 841	357 002 538	461 859 671	378 255 112	491 934 309	463 262 973	493 815 723
Jan.—mars	503 813 518	482 868 511	691 833 035	607 132 176	729 165 601	743 793 520	686 720 110
Jan.—april	699 336 647	729 023 988	950 445 291	886 459 171	996 503 331	983 109 679	1 055 637 970
Jan.—maj	946 877 517	1 057 158 386	1 408 142 787	1 173 283 295	1 407 537 650	1 473 024 678	1 553 309 453
Jan.—juni	1 476 817 014	1 572 415 804	1 953 809 347	1 753 978 820	2 077 920 051	2 002 300 104	2 228 672 107
Jan.—juli	2 134 072 927	2 308 509 142	2 755 825 106	2 605 353 669	3 008 507 272	2 755 159 389	3 030 288 231
Jan.—augusti	2 697 813 421	2 896 276 021	3 443 689 897	3 254 660 965	3 883 299 099	3 580 332 291	3 934 707 171
Jan.—september	3 175 232 031	3 407 814 380	4 145 658 692	3 900 790 571	4 710 241 883	4 382 280 613	4 648 945 809
Jan.—oktober	3 656 445 241	4 036 867 160	4 752 919 603	4 612 535 202	5 385 561 705	5 122 514 872	5 379 761 202
Jan.—november	4 013 834 782	4 559 679 764	5 243 026 372	5 181 448 839	5 935 158 556	5 747 805 017	5 974 487 450
Jan.—december	4 392 494 427	4 970 602 894	5 573 505 658	5 636 548 666	6 324 372 471	6 245 282 259	6 429 734 469

¹⁾ Inkl. reexport.

Utrikeshandelns fördelning på månader.

Importöverskott (-) och exportöverskott (+); Fmk.

	1923	1924	1925	1926	1927	1928	1929
Januari	-107 151 811	-161 752 569	- 80 899 146	- 90 764 904	-138 167 260	- 283 139 081	- 194 794 617
Februari	-111 181 517	-157 582 633	- 63 507 837	- 91 233 084	-127 924 812	- 293 650 257	- 149 674 685
Mars	-153 848 974	-118 998 046	-169 067 831	-154 129 587	-215 628 365	- 369 779 777	- 156 527 609
April	-172 497 371	-179 994 880	-144 957 230	-202 219 646	-198 720 895	- 362 535 490	- 341 935 630
Maj	-212 529 317	-193 704 030	+ 19 162 916	-197 863 353	-194 774 658	- 276 580 588	- 321 479 171
Juni	+108 519 250	+ 74 062 905	+ 91 179 982	+ 67 816 585	+ 70 021 988	- 164 072 803	+ 28 925 328
Juli	+269 927 007	+323 772 105	+343 461 226	+380 179 096	+413 756 853	+ 176 053 419	+ 162 517 943
Augusti	+193 045 098	+193 836 402	+239 505 542	+149 363 768	+300 397 558	+ 110 378 837	+ 293 990 700
September	+ 67 098 370	+ 92 817 703	+165 166 404	+108 964 090	+205 041 642	+ 39 321 021	+ 90 576 973
Oktober	+ 11 356 836	+172 753 692	+ 76 132 024	+139 620 674	+ 66 522 412	- 144 146 649	+ 77 302 129
November	- 94 469 279	+118 535 291	- 45 588 041	- 42 615 698	- 67 742 637	- 109 760 693	+ 22 618 000
December	- 6 075 681	+ 91 390 195	-376 596 045	- 98 277 630	-174 290 261	- 89 712 671	- 83 198 302
Jan.—februari	-218 333 328	-319 335 202	-144 406 983	-181 997 988	-266 092 072	- 576 789 338	- 344 469 302
Jan.—mars	-372 182 302	-438 333 248	-313 474 814	-336 127 575	-481 720 437	- 946 569 115	- 500 996 911
Jan.—april	-544 679 673	-618 328 128	-458 432 094	-538 347 221	-680 441 332	-1309 104 605	- 842 932 541
Jan.—maj	-757 208 990	-812 032 158	-439 269 178	-736 210 574	-875 215 990	-1585 685 193	- 1 164 411 712
Jan.—juni	-648 689 740	-737 969 253	-348 089 196	-668 393 989	-805 194 002	-1749 757 996	- 1 135 486 384
Jan.—juli	-378 762 733	-414 197 148	- 4 627 970	-288 214 893	-391 437 149	-1573 704 577	- 972 968 441
Jan.—augusti	-185 717 635	-220 360 746	+234 877 572	-138 851 125	- 91 039 591	-1463 325 740	- 678 977 741
Jan.—september	-118 619 265	-127 543 043	+400 043 976	- 29 887 035	+114 002 051	-1424 004 719	- 588 400 768
Jan.—oktober	-107 262 429	+ 45 210 649	+476 176 000	+109 733 639	+180 524 463	-1568 151 368	- 511 098 639
Jan.—november	-201 731 708	+163 745 940	+430 587 959	+ 67 117 941	+112 781 826	-1677 912 061	- 488 480 639
Jan.—december	-207 807 389	+255 136 135	+ 53 991 914	- 31 159 689	- 61 508 435	-1767 624 732	- 571 678 941

Bilaga IV

Uppbörderna av importtull.

Fördelning på månader; Fmk.

Å r	Januari	Februari	Mars	April	Maj	Juni	Å r
1907	3 013 789	2 604 549	2 905 276	3 400 003	4 441 023	4 262 554	1907
1908	3 014 607	2 760 722	3 423 411	3 356 526	4 997 886	4 646 440	1908
1909	2 615 891	2 491 232	3 279 377	3 403 633	4 381 003	5 076 273	1909
1910	3 435 456	2 941 180	3 386 305	4 440 854	5 075 779	4 115 381	1910
1911	2 991 932	2 998 830	3 734 501	3 562 391	5 523 779	4 355 203	1911
1912	3 510 292	3 186 163	3 930 400	3 838 377	5 707 341	5 340 945	1912
1913	3 599 044	3 463 670	3 708 574	4 529 882	5 772 060	4 736 817	1913
1914	3 545 402	3 377 861	4 046 155	4 565 796	6 157 816	5 437 077	1914
1915	3 287 365	2 500 553	2 878 786	4 229 752	4 575 426	5 042 530	1915
1916	3 669 878	3 958 339	4 063 494	3 589 291	4 144 413	4 033 828	1916
1917	2 894 556	2 480 726	1 967 260	2 001 602	1 913 372	2 815 003	1917
1918	1 310 025	—	—	1 217 786	1 784 631	2 080 352	1918
1919	3 080 633	7 981 462	8 045 942	8 011 595	31 955 736	17 256 715	1919
1920	17 552 029	18 003 423	20 681 552	25 084 631	19 412 450	28 792 519	1920
1921	20 635 925	31 250 132	33 091 378	46 325 682	55 090 115	50 263 854	1921
1922	29 359 869	25 894 926	41 805 632	67 433 842	78 198 233	78 902 065	1922
1923	70 072 828	60 162 179	70 384 505	82 747 921	106 089 600	92 499 281	1923
1924	99 913 376	76 102 109	62 520 542	78 170 761	105 659 447	95 134 920	1924
1925	71 143 627	62 300 521	77 995 005	73 624 407	83 218 118	86 355 983	1925
1926	45 075 010	41 014 749	55 706 321	67 602 775	75 013 636	94 903 465	1926
1927	84 407 960	76 253 002	87 591 642	92 330 601	115 282 645	117 674 545	1927
1928	108 549 908	91 520 058	112 952 760	96 653 053	127 536 549	121 793 273	1928
1929	93 281 999	72 298 117	75 111 172	124 528 337	140 050 708	131 202 647	1929

Å r	Juli	Augusti	September	Oktober	November	December	Hela året	Å r
1907	4 077 133	4 519 640	5 060 830	5 654 323	5 145 759	3 265 339	48 350 218	1907
1908	3 639 954	4 044 313	4 900 451	5 280 115	4 642 405	3 159 561	47 866 391	1908
1909	3 795 952	3 918 477	5 012 561	5 252 743	5 019 352	3 222 380	47 468 874	1909
1910	3 189 887	4 247 491	5 055 525	4 568 316	5 442 662	3 442 778	49 341 614	1910
1911	4 638 003	5 021 630	4 404 256	5 201 065	5 185 144	4 184 620	51 801 354	1911
1912	4 118 693	5 039 888	4 720 364	6 059 968	5 879 317	4 160 543	55 492 291	1912
1913	4 274 021	4 455 022	5 990 840	6 566 226	5 253 636	4 006 066	56 355 908	1913
1914	5 441 935	2 194 029	2 235 149	2 651 022	2 171 703	3 391 583	45 215 528	1914
1915	4 053 834	3 469 249	3 111 935	2 378 296	2 837 882	3 831 514	42 197 122	1915
1916	4 035 522	3 218 513	3 105 177	4 499 062	3 916 263	3 139 910	45 373 695	1916
1917	3 821 472	3 192 570	3 984 625	4 054 706	2 929 833	1 731 709	33 787 434	1917
1918	1 360 266	1 411 457	1 736 821	1 912 940	1 912 134	1 948 628	16 675 040	1918
1919	15 791 358	30 857 996	30 230 660	21 181 893	19 925 427	25 109 019	219 428 436	1919
1920	23 848 204	23 187 754	22 432 704	23 622 539	30 060 022	40 978 628	293 656 455	1920
1921	47 302 106	43 677 753	46 770 131	47 512 165	38 460 880	50 564 812	515 944 933	1921
1922	55 737 524	73 597 022	73 144 281	68 662 750	79 487 599	96 253 768	768 477 561	1922
1923	87 086 085	83 502 686	95 713 748	106 803 859	98 876 132	75 499 275	1 029 438 149	1923
1924	89 740 187	86 005 886	86 874 049	93 888 979	84 247 856	65 764 480	1 024 022 592	1924
1925	83 204 646	91 287 249	98 202 488	98 777 747	107 047 918	237 207 393	1 170 365 102	1925
1926	90 438 806	100 094 181	110 575 883	114 519 136	124 624 201	99 335 725	1 018 903 888	1926
1927	95 388 899	119 029 840	125 063 953	114 463 590	112 168 037	82 597 386	1 222 252 100	1927
1928	97 308 641	125 358 038	130 834 209	151 800 017	127 375 278	97 196 940	1 388 878 724	1928
1929	118 840 958	115 011 487	116 305 701	121 149 287	113 247 083	113 501 911	1 334 529 407	1929

Uppböörden av importtull.

Procentuell fördelning på månader.

Å r	Januari	Februari	Mars	April	Maj	Juni	Å r
1907.....	6.2	5.4	6.0	7.0	9.2	8.8	1907
1908.....	6.3	5.8	7.2	7.0	10.5	9.7	1908
1909.....	5.5	5.2	6.9	7.2	9.2	10.7	1909
1910.....	7.0	6.0	6.9	9.0	10.3	8.3	1910
1911.....	5.8	5.8	7.2	6.9	10.7	8.4	1911
1912.....	6.3	5.8	7.1	6.9	10.3	9.6	1912
1913.....	6.4	6.1	6.6	8.0	10.3	8.4	1913
1914.....	7.8	7.5	8.9	10.1	13.6	12.0	1914
1915.....	7.8	5.9	6.8	10.0	10.9	12.0	1915
1916.....	8.1	8.7	9.0	7.9	9.1	8.9	1916
1917.....	8.6	7.4	5.8	5.9	5.7	8.3	1917
1918.....	7.8			7.3	10.7	12.5	1918
1919.....	1.4	3.6	3.7	3.7	14.6	7.9	1919
1920.....	6.0	6.1	7.1	8.6	6.6	9.8	1920
1921.....	4.0	6.0	6.4	9.0	10.7	9.7	1921
1922.....	3.8	3.4	5.4	8.8	10.2	10.3	1922
1923.....	6.8	5.9	6.8	8.0	10.3	9.0	1923
1924.....	9.8	7.4	6.1	7.6	10.3	9.3	1924
1925.....	6.1	5.3	6.7	6.3	7.1	7.4	1925
1926.....	4.4	4.0	5.5	6.6	7.4	9.3	1926
1927.....	6.9	6.2	7.2	7.6	9.4	9.6	1927
1928.....	7.8	6.6	8.1	7.0	9.2	8.8	1928
1929.....	7.0	5.4	5.6	9.4	10.5	9.8	1929

Å r	Juli	Augusti	September	Oktober	November	December	Å r
1907.....	8.4	9.4	10.5	11.7	10.6	6.8	1907
1908.....	7.6	8.4	10.2	11.0	9.7	6.6	1908
1909.....	8.0	8.2	10.6	11.1	10.6	6.8	1909
1910.....	6.5	8.6	10.2	9.2	11.0	7.0	1910
1911.....	8.9	9.7	8.5	10.0	10.0	8.1	1911
1912.....	7.4	9.1	8.5	10.9	10.6	7.5	1912
1913.....	7.6	7.9	10.6	11.7	9.3	7.1	1913
1914.....	12.0	4.9	5.0	5.9	4.8	7.5	1914
1915.....	9.6	8.2	7.4	5.6	6.7	9.1	1915
1916.....	8.9	7.1	6.9	9.9	8.6	6.9	1916
1917.....	11.3	9.4	11.8	12.0	8.7	5.1	1917
1918.....	8.1	8.5	10.4	11.5	11.5	11.7	1918
1919.....	7.2	14.0	13.8	9.6	9.1	11.4	1919
1920.....	8.1	7.9	7.6	8.0	10.2	14.0	1920
1921.....	9.2	9.4	9.1	9.2	7.5	9.8	1921
1922.....	7.3	9.6	9.5	8.9	10.3	12.5	1922
1923.....	8.5	8.1	9.3	10.4	9.6	7.3	1923
1924.....	8.8	8.4	8.5	9.2	8.2	6.4	1924
1925.....	7.1	7.8	8.4	8.4	9.1	20.3	1925
1926.....	8.9	9.8	10.9	11.2	12.2	9.8	1926
1927.....	7.8	9.7	10.2	9.4	9.2	6.8	1927
1928.....	7.0	9.0	9.4	10.9	9.2	7.0	1928
1929.....	8.9	8.6	8.7	9.1	8.5	8.5	1929

Bilaga VI

Uppböörden av exporttull.
Fördelning på månader; Fmk.

Å r	Januari	Februari	Mars	April	Maj	Juni	Å r
1907	23	—	—	70	46 075	156 977	1907
1908	—	13	—	4 472	57 787	186 733	1908
1909	55	2 102	—	2 034	47 651	182 348	1909
1910	3 826	2 181	1 835	5 354	105 061	200 767	1910
1911	2 370	1 925	—	13 094	101 908	216 564	1911
1912	—	—	—	9 753	75 742	167 262	1912
1913	348	221	93	10 943	181 513	246 790	1913
1914	46	21	—	9 913	143 429	306 146	1914
1915	—	—	—	—	—	1 479	1915
1916	—	—	—	—	—	14 913	1916
1917	—	—	—	—	—	5 211	1917
1918	—	—	—	—	—	—	1918
1919	—	46 965	96 534	169 767	410 781	1 530 312	1919
1920	825 827	1 196 170	685 506	1 148 159	3 122 774	4 433 389	1920
1921	653 089	468 150	432 909	608 119	1 167 942	2 398 288	1921
1922	755 777	568 629	1 140 244	1 556 715	2 384 876	3 934 552	1922
1923	1 191 098	863 349	839 362	1 244 608	1 716 643	3 977 851	1923
1924	146 404	13 687	16 184	46 545	565 136	2 708 123	1924
1925	43 461	21 913	47 852	162 732	1 027 983	1 430 364	1925
1926	54 255	1 233	11 664	56 569	289 976	1 493 922	1926
1927	74 155	35 892	44 801	57 726	700 232	1 904 896	1927
1928	60 155	25 496	15 725	34 690	630 139	1 207 923	1928
1929	64 496	11 454	34 607	26 650	298 437	1 177 608	1929

Å r	Juli	Augusti	September	Oktober	November	December	Hela året	Å r
1907	145 368	156 946	130 084	95 580	27 604	5 325	764 052	1907
1908	208 389	207 332	151 088	88 994	24 208	2 767	931 783	1908
1909	260 008	271 523	297 292	181 745	32 669	381	1 277 808	1909
1910	228 108	245 517	184 396	113 333	24 781	—	1 115 159	1910
1911	255 973	325 853	202 532	115 959	26 476	4 667	1 267 321	1911
1912	268 939	347 501	244 707	176 855	34 649	19 690	1 345 098	1912
1913	341 046	427 480	353 997	185 522	41 181	13 975	1 803 109	1913
1914	362 106	113 500	35 901	17 370	—	—	988 432	1914
1915	6 512	10 451	10 672	6 594	216	—	35 924	1915
1916	30 158	62 831	30 058	47 758	6 339	—	192 057	1916
1917	29 163	32 173	19 541	17 697	1 936	—	105 721	1917
1918	358	—	1 072	715	17 343	1 866	21 354	1918
1919	2 595 294	4 124 607	3 998 196	4 188 527	3 446 382	2 533 303	23 140 668	1919
1920	6 192 414	6 816 079	5 537 541	4 626 670	3 304 435	2 007 876	39 896 840	1920
1921	3 930 726	4 119 662	6 576 306	6 584 264	6 187 176	2 811 606	35 938 237	1921
1922	4 144 794	4 454 191	4 004 645	3 491 618	2 714 266	1 787 471	30 937 778	1922
1923	5 474 182	4 799 881	3 933 707	3 815 490	2 436 929	2 373 657	32 666 757	1923
1924	4 825 331	4 040 573	3 111 486	3 217 729	2 262 546	1 332 904	22 286 648	1924
1925	2 119 451	2 293 316	1 645 278	731 290	271 078	140 010	9 934 728	1925
1926	2 512 977	2 200 118	1 721 552	1 087 338	358 087	170 661	9 958 402	1926
1927	2 205 887	2 490 039	2 069 398	949 637	434 030	120 018	11 086 711	1927
1928	1 716 479	2 069 749	1 723 387	1 097 902	765 176	140 457	9 487 278	1928
1929	1 393 047	1 548 282	1 898 616	781 470	303 825	98 640	7 637 132	1929

Uppböörden av exporttull.

Procentuell fördelning på månader.

Å r	Januari	Februari	Mars	April	Maj	Juni	Å r
1907.....	0.0	—	—	0.0	6.0	20.6	1907
1908.....	—	0.0	—	0.5	6.2	20.0	1908
1909.....	0.0	0.2	—	0.2	3.7	14.3	1909
1910.....	0.3	0.2	0.2	0.5	9.4	18.0	1910
1911.....	0.2	0.2	—	1.0	8.0	17.1	1911
1912.....	—	—	—	0.7	5.6	12.4	1912
1913.....	0.0	0.0	0.0	0.6	10.1	13.7	1913
1914.....	0.0	0.0	—	1.0	14.5	31.0	1914
1915.....	—	—	—	—	—	4.1	1915
1916.....	—	—	—	—	—	7.8	1916
1917.....	—	—	—	—	—	4.9	1917
1918.....	—	—	—	—	—	—	1918
1919.....	—	0.2	0.4	0.7	1.8	6.6	1919
1920.....	2.1	3.0	1.7	2.9	7.8	11.1	1920
1921.....	1.8	1.3	1.2	1.7	3.3	6.7	1921
1922.....	2.5	1.8	3.7	5.0	7.7	12.7	1922
1923.....	3.6	2.6	2.6	3.8	5.3	12.2	1923
1924.....	0.6	0.1	0.1	0.2	2.5	12.1	1924
1925.....	0.4	0.2	0.5	1.6	10.4	14.4	1925
1926.....	0.6	0.0	0.0	0.6	2.9	15.0	1926
1927.....	0.7	0.3	0.4	0.5	6.3	17.2	1927
1928.....	0.6	0.3	0.2	0.4	6.6	12.7	1928
1929.....	0.8	0.2	0.5	0.3	3.9	15.4	1929

Å r	Juli	Augusti	September	Oktober	November	December	Å r
1907.....	19.0	20.6	17.0	12.5	3.6	0.7	1907
1908.....	22.4	22.3	16.2	9.5	2.6	0.3	1908
1909.....	20.3	21.2	23.3	14.2	2.6	0.0	1909
1910.....	20.5	22.0	16.5	10.2	2.2	—	1910
1911.....	20.2	25.7	16.0	9.1	2.1	0.4	1911
1912.....	20.0	25.8	18.2	13.2	2.6	1.5	1912
1913.....	18.9	23.7	19.6	10.3	2.3	0.8	1913
1914.....	36.6	11.5	3.6	1.8	—	—	1914
1915.....	18.1	29.1	29.7	18.4	0.6	—	1915
1916.....	15.7	32.7	15.6	24.9	3.3	—	1916
1917.....	27.6	30.5	18.5	16.7	1.8	—	1917
1918.....	1.7	—	5.0	3.4	81.2	8.7	1918
1919.....	11.2	17.8	17.3	18.1	14.9	11.0	1919
1920.....	15.5	17.1	13.9	11.6	8.3	5.0	1920
1921.....	10.9	11.5	18.3	18.3	17.2	7.8	1921
1922.....	13.4	14.4	12.9	11.3	8.8	5.8	1922
1923.....	16.8	14.7	12.0	11.7	7.4	7.3	1923
1924.....	21.7	18.1	14.0	14.4	10.2	6.0	1924
1925.....	21.3	23.1	16.6	7.4	2.7	1.4	1925
1926.....	25.3	22.1	17.3	10.9	3.6	1.7	1926
1927.....	19.9	22.4	18.7	8.6	3.9	1.1	1927
1928.....	18.1	21.8	18.2	11.6	8.0	1.5	1928
1929.....	18.2	20.3	24.9	10.2	4.0	1.3	1929

Sammandrag av uppbörden åren 1920—1929 fördelad på de skilda tullanstalterna.

1	2	3	4	5	6	7	8	9	10	11
	1920	1921	1922	1923	1924	1925	1926	1927	1928	1929
F i n s k a m a r k										
Tullanstalter:										
Helsingfors	164 215 445	254 337 145	306 537 315	409 443 730	390 153 718	468 650 000	397 024 199	535 785 500	628 272 027	586 965 707
Åbo	59 342 951	80 874 370	120 027 526	154 333 514	152 202 644	166 898 985	171 723 627	181 264 977	201 029 536	201 468 231
Viborg	99 415 921	73 610 106	98 565 763	125 564 297	118 521 177	138 510 743	123 648 886	138 388 563	163 591 195	160 175 406
Vasa	12 359 779	36 400 900	60 404 785	76 625 500	83 805 527	98 361 540	75 641 880	84 275 809	101 156 806	99 952 678
Kotka	36 875 460	44 918 953	46 052 526	46 707 082	56 514 129	96 419 139	51 090 408	71 912 173	75 258 328	71 239 557
Uleåborg	12 638 285	15 845 361	19 599 304	24 641 251	24 060 830	29 133 858	25 940 903	27 853 650	35 117 110	35 438 943
Björneborg	12 432 986	16 283 193	17 964 413	26 201 727	28 233 273	32 495 853	25 769 547	29 834 982	28 153 347	27 136 180
Tammerfors	5 965 908	10 672 321	15 548 011	20 657 470	15 851 998	15 847 216	20 187 994	24 657 137	30 499 028	23 792 398
Hangö	25 498 213	28 432 722	52 737 603	34 821 069	30 557 374	12 078 362	33 081 745	11 108 406	9 350 648	23 590 547
Kuopio	2 044 462	6 331 354	12 726 134	25 421 276	20 660 771	23 366 550	19 921 191	19 414 085	26 240 589	21 351 178
Gamlakarleby	3 928 518	6 819 161	10 602 496	17 578 337	17 938 276	22 589 214	17 753 997	18 668 278	23 119 579	21 600 328
Jakobstad	15 844 444	21 023 481	27 250 568	31 346 397	28 380 246	24 081 146	22 222 362	23 688 122	22 189 385	20 878 563
Raumo	4 556 862	8 486 495	6 673 821	7 328 914	7 535 622	9 581 417	7 519 546	9 538 021	10 110 758	9 258 804
Lahti	231 012	2 244 976	3 470 839	3 673 636	3 515 306	4 945 947	4 423 482	6 536 641	8 497 165	8 228 542
Jyväskylä	444 817	3 560 854	5 158 782	5 925 359	6 399 530	7 292 874	4 967 576	7 057 785	8 235 822	7 665 848
S:t Michel	48 541	3 425 208	4 379 097	6 345 999	6 039 295	8 571 856	6 212 131	6 073 244	8 989 541	6 886 802
Kemi	7 435 776	5 286 070	3 085 183	4 310 519	5 298 423	5 007 674	5 187 579	6 988 680	5 578 513	6 627 290
Joensuu	211 132	3 616 784	4 896 935	6 352 765	5 191 939	6 048 658	3 658 424	4 981 237	4 581 753	4 461 816
Borgå	2 123 751	4 020 040	2 988 405	3 699 390	3 900 456	4 184 625	4 005 081	4 680 761	4 879 939	4 451 998
Iisalmi	151 994	3 813 281	4 854 996	7 485 716	4 375 242	5 912 524	4 357 371	3 752 127	4 139 700	4 032 173
Rajajoki	32 118	181 309	2 885 081	36 957 071	38 384 301	3 688 623	9 285 859	23 899 344	5 156 442	4 222 804
Tavastehus	321 109	2 277 594	3 188 628	4 240 425	3 441 315	3 388 815	2 776 865	3 383 511	3 516 279	3 747 462
Björkö	—	—	—	—	1 035 652	2 137 528	3 827 380	5 583 784	5 412 877	3 445 206
Nyslott	60 191	2 353 160	2 148 577	2 857 478	2 766 796	3 052 146	2 013 049	2 234 288	2 982 161	3 352 821
Trångsund	—	—	—	—	—	—	—	—	—	3 148 269
Sordåvala	809 372	2 632 335	4 740 840	3 645 931	2 922 706	2 656 850	1 800 098	1 870 639	2 545 231	2 795 998
Fredrikshamn	2 673 170	3 403 449	2 536 865	4 116 515	3 031 835	3 359 702	2 402 011	3 099 707	2 734 449	2 019 330
Torneå	6 596 978	6 502 056	3 746 887	5 955 794	5 053 765	3 521 631	4 773 453	3 204 651	3 541 812	1 959 065
Lovisa	4 729 183	4 710 633	2 376 124	2 067 812	1 956 254	2 015 947	1 011 429	1 212 725	1 201 666	1 220 736
Nystad	605 426	1 243 110	1 012 979	1 059 450	862 585	1 208 236	729 342	782 711	1 123 525	1 186 555
Brahestad	5 008 768	2 329 402	2 655 222	1 904 129	1 349 347	1 249 261	1 256 186	1 242 303	1 149 591	1 066 871
Mariehamn	1 093 493	815 919	673 996	585 533	873 933	1 112 891	713 995	610 340	878 053	579 327
Kaskö	1 750 542	2 022 600	886 765	636 471	444 164	319 295	265 137	362 516	343 110	464 931
Kristinestad	2 150 329	1 550 311	1 401 360	1 705 384	1 640 554	733 304	621 090	705 365	343 788	238 413
Degerby	72 762	270 961	74 803	73 963	376 368	221 930	348 957	230 802	207 940	108 519
Ekenäs	309 752	188 455	21 995	—	—	—	—	—	—	—
Nykarleby	426 218	220 701	2 828	—	—	—	—	—	—	—
Eckerö	45 535	78 589	3 494	—	—	—	—	—	—	—
Nådendal	45 617	71 489	—	—	—	—	—	—	—	—
Kexholm	—	—	168 867	38 493	34 683	49 960	—	—	—	—
Sortanlahti	—	—	—	—	—	—	50 270	54 039	35 126	139 351
Gränskommendantstyrelsen på Karelska näset	550	—	—	—	—	—	—	—	—	—
Tullstyrelsen	43 548	7 510	9 124	21 014	30 134	35 742	14 225	20 402	14 936	23 133
Tullångfartygen	2 873	1 482	1 925	2 449	1 512	1 371	5 632	5 760	1 229	321
Summa	432 548 841	660 864 840	852 060 862	1 104 341 860	1 073 346 635	1 208 731 413	1 056 232 907	1 264 963 065	1 430 178 984	1 375 422 101

¹⁾ Häri ingår uppbörden vid tull expeditionen i Viborg.

Accisen å tobak.

Totalbeloppet influten accis; Fmk. ¹⁾

Månad	1923	1924	1925	1926	1927	1928	1929
Januari	10 062 214	9 894 700	11 847 163	8 878 328	12 101 394	14 563 605	15 380 891
Februari	13 531 434	101 258	10 954 750	11 271 696	11 921 884	11 951 993	12 681 504
Mars	12 198 474	7 416 708	13 012 598	16 028 003	12 455 327	13 797 211	3 992 297
April	12 709 170	13 897 923	11 912 596	11 116 026	12 690 705	15 327 928	25 821 469
Maj	12 803 016	17 848 747	5 874 172	11 500 727	13 225 560	13 225 733	14 732 659
Juni	13 251 588	8 007 724	18 959 461	13 704 911	13 838 917	13 275 120	4 589 441
Juli	14 903 849	19 765 085	10 471 285	13 554 681	7 402 185	14 150 784	29 717 904
Augusti	12 172 601	8 392 639	19 312 523	16 208 262	21 911 485	16 390 650	16 612 553
September	16 021 341	21 757 484	13 384 074	13 358 991	12 422 750	3 656 107	17 414 239
Oktober	13 884 792	15 627 180	14 619 472	3 148 918	15 983 367	25 267 409	14 277 450
November	14 257 586	8 397 402	15 144 354	24 813 097	15 893 012	16 171 004	13 087 235
December	13 656 427	21 330 869	14 549 286	13 054 589	13 740 009	16 020 180	12 588 419
Hela året	159 452 492	152 437 719	160 041 734	156 638 229	163 586 595	173 797 774	180 896 061

Beräknat accisbelopp; Fmk. ²⁾

Månad	1923	1924	1925	1926	1927	1928	1929
Januari	13 308 321	12 958 217	13 101 607	12 048 037	12 465 080	13 840 476	15 588 156
Februari	12 463 004	13 379 457	11 902 264	11 128 161	12 710 876	15 354 497	14 275 500
Mars	12 647 379	12 912 391	12 040 895	12 598 601	13 250 072	13 259 482	14 753 260
April	12 730 204	13 664 566	13 263 574	12 668 849	13 873 552	13 316 119	16 578 543
Maj	13 181 250	14 156 004	14 526 682	13 734 077	13 631 259	14 178 672	17 717 759
Juni	15 027 602	15 034 083	15 115 855	16 076 192	15 057 623	16 409 004	16 333 072
Juli	11 868 896	15 122 834	13 150 125	12 589 734	12 439 176	15 713 727	17 465 706
Augusti	15 981 969	14 732 896	14 636 206	14 814 988	16 012 749	13 288 395	14 315 291
September	14 173 920	15 340 289	15 169 392	13 387 077	15 930 000	16 210 297	13 116 424
Oktober	14 203 724	14 744 251	14 581 358	13 688 914	14 477 197	16 059 640	13 027 283
November	13 689 756	12 474 287	13 055 428	12 127 902	14 599 707	15 437 695	13 570 564
December	11 114 207	10 997 311	11 163 913	11 977 481	11 985 358	12 736 073	12 411 441
Hela året	160 390 232	165 516 586	161 707 299	156 840 013	166 432 649	175 804 077	179 152 999

¹⁾ Enligt uppgifter från landskontoren.²⁾ Beräknat på grund av under månaden fakturerade inhemska och förtullade utländska skattepliktiga tillverkningar.

Bilaga X

Accisen å tobak.

Beräknat accisbelopp med fördelning på varuslag; Fmk. ¹⁾

Tid	Cigarrer	Cigarretter	Röktobak	Tuggtobak	Snus	Diverse ²⁾	Summa
1920	6 232 272	128 993 579	14 445 695	2 542 343	459 118	39 781	152 712 788
1921	5 817 013	109 492 054	8 059 827	3 155 165	456 068	66 337	127 046 464
1922	6 638 427	115 671 270	9 518 262	2 946 809	613 059	36 341	135 424 168
1923	8 149 519	136 212 074	12 219 911	2 985 110	784 228	39 390	160 390 232
1924	6 907 034	139 742 636	13 740 798	3 615 592	1 434 118	76 408	165 516 586
1925	6 665 172	139 220 133	10 925 910	3 375 806	1 449 541	70 737	161 707 299
1926	7 005 360	135 644 156	9 549 439	3 230 877	1 348 434	61 747	156 840 013
1927	7 337 758	145 102 004	9 694 586	2 956 697	1 289 819	51 785	166 432 649
1928	8 140 722	153 321 212	10 122 185	2 884 181	1 264 899	70 878	175 804 077
1929	7 795 572	156 715 268	10 623 768	2 635 022	1 317 842	65 527	179 152 999
1929 Januari	596 668	13 689 673	926 094	237 424	132 319	5 978	15 588 156
Februari	533 674	12 524 340	861 169	239 868	112 476	3 973	14 275 500
Mars	555 101	13 053 083	849 333	189 542	101 306	4 895	14 753 260
April	835 861	14 371 235	1 025 364	224 768	119 656	1 659	16 578 543
Maj	917 477	15 434 314	1 018 389	221 133	118 514	7 932	17 717 759
Juni	705 731	14 410 822	853 588	237 305	121 671	3 955	16 333 072
Juli	607 325	15 653 642	906 987	169 935	121 793	6 024	17 465 706
Augusti	567 828	12 362 678	1 044 076	243 876	91 632	5 201	14 315 291
September	586 028	11 225 218	909 476	271 168	117 640	6 894	13 116 424
Oktober	494 973	11 353 009	830 826	251 376	90 417	6 682	13 027 283
November	549 902	11 966 871	780 572	153 625	113 790	5 804	13 570 564
December	845 004	10 670 383	617 894	195 002	76 628	6 530	12 411 441

Beräknade kvantiteter accisbelagda tillverkningar. ¹⁾

Tid	Cigarrer 1000 st.	Cigarretter 1000 st.	Röktobak kg	Tuggtobak kg	Snus kg	Cigarretthylsor 1000 st.
1920	18 537	2 633 903	455 657	74 083	58 855	9 946
1921	18 009	2 219 000	275 357	78 884	57 009	5 823
1922	20 194	2 407 891	342 724	74 025	76 634	4 557
1923	24 651	2 869 748	454 784	74 628	98 028	6 262
1924	20 642	3 005 559	575 430	63 056	98 304	8 178
1925	20 198	3 082 863	470 841	58 782	99 738	7 970
1926	20 305	3 059 949	411 147	56 287	92 733	7 157
1927	20 935	3 357 219	427 227	51 382	88 512	6 041
1928	23 066	3 607 311	433 339	49 821	86 897	4 987
1929	20 447	3 725 232	463 739	45 365	90 633	5 445
1929 Januari	1 813	325 605	39 902	4 111	9 088	569
Februari	1 657	298 437	37 760	4 115	7 735	310
Mars	1 667	308 050	37 506	3 249	6 963	401
April	2 556	340 403	44 314	3 900	8 437	—
Maj	2 604	364 348	44 877	3 791	8 162	469
Juni	1 874	341 884	38 546	4 066	8 395	378
Juli	1 434	369 195	40 270	2 921	8 356	510
Augusti	1 328	295 424	45 731	4 228	6 272	404
September	1 369	268 342	39 067	4 607	7 982	483
Oktober	1 102	271 217	35 682	4 348	6 237	667
November	1 285	286 835	34 308	2 640	7 795	618
December	1 758	255 492	25 776	3 389	5 211	636
1929 Inhemiska tillverkningar	20 327	3 725 032	462 514	45 364	90 632	5 402
Utländska tillverkningar	120	200	1 225	1	1	43

¹⁾ Beräknat på grund av under nedannämnda tid fakturerade inhemska och förtullade utländska skattepliktiga tillverkningar.²⁾ För hylsor och för efterstämpling.

Skatten å tändstickor.

Totalbeloppet influten skatt; Fmk. ¹⁾

M å n a d	1923	1924	1925	1926	1927	1928	1929
Januari	1 142 027	1 273 764	1 687 600	1 105 269	1 669 096	1 355 607	1 218 341
Februari	2 462 355	2 259 812	1 769 336	2 178 105	1 636 501	1 900 702	1 893 179
Mars	2 266 343	1 666 779	1 580 234	1 574 710	2 243 769	1 557 080	1 365 687
April	1 476 390	1 548 530	1 656 378	1 301 168	1 329 193	1 481 178	1 320 168
Maj	1 416 077	2 155 714	1 344 978	1 213 109	899 533	1 227 640	1 390 153
Juni	1 121 169	977 255	1 307 833	942 113	822 651	1 198 918	1 299 857
Juli	1 313 345	1 048 850	1 169 217	893 472	874 573	1 343 832	1 216 402
Augusti	1 738 825	1 221 971	1 680 167	1 543 234	916 222	968 659	1 234 115
September	1 530 118	1 208 789	1 368 778	1 176 245	1 096 746	1 269 801	1 330 666
Oktober	2 748 659	1 285 947	1 375 776	1 166 560	1 075 554	1 519 554	1 501 049
November	3 163 454	1 486 817	1 716 662	1 396 530	1 171 286	1 515 982	1 496 224
December	1 452 712	1 806 394	1 469 575	1 372 321	1 403 373	1 535 790	1 547 245
Hela året	21 831 474	17 940 622	18 126 534	15 862 836	15 138 547	16 874 743	16 813 086

Beräknat skattebelopp; Fmk. ²⁾

	1923	1924	1925	1926	1927	1928	1929
För inhemska tillverkningar	17 858 926	16 409 929	18 019 499	16 548 954	14 819 735	16 730 619	16 988 277
Därav: Januari	2 457 308	1 787 412	1 835 256	2 175 359	1 636 473	1 900 694	1 893 179
Februari	2 265 394	1 666 779	1 560 234	1 574 666	2 243 400	1 556 895	1 362 261
Mars	1 471 338	1 327 229	1 605 878	1 282 547	1 328 620	1 479 922	1 320 093
April	1 287 077	1 225 514	1 342 478	1 104 995	899 508	1 227 614	1 389 846
Maj	962 588	973 255	1 255 642	1 064 943	822 726	1 198 515	1 299 208
Juni	1 102 845	943 150	1 166 230	950 496	873 162	1 341 525	1 212 984
Juli	1 224 105	1 215 971	1 693 067	1 348 452	916 223	967 341	1 234 115
Augusti	1 298 058	1 204 789	1 507 338	1 371 246	1 096 746	1 269 798	1 330 666
September	1 548 659	1 287 447	1 534 776	1 232 501	1 075 554	1 519 554	1 501 048
Oktober	1 871 904	1 469 618	1 756 662	1 396 342	1 169 937	1 515 592	1 496 185
November	1 298 990	1 632 165	1 609 235	1 370 943	1 401 829	1 535 670	1 547 151
December	1 070 660	1 676 600	1 152 703	1 676 464	1 355 607	1 217 499	1 401 541
För utländska tillverkningar	3 923 687	2 169 915	129 737	10 720	4 162	5 625	8 850
För lagerbestånd 19 ¹ / ₁ 22	4 327	—	—	—	—	—	—
Summa	21 786 940	18 579 844	18 149 236	16 559 674	14 823 947	16 736 244	16 997 127

¹⁾ Enligt uppgifter från landskontoren.²⁾ Beräknat på grund av under månaden fakturerade inhemska och förtullade utländska skattepliktiga tillverkningar.

Bilaga XII

Accisen å sötsaker.

Beräknat accisbelopp med fördelning på varuslag; Fmk. ¹⁾

Tid	Karameller	Marmelad	Choklad i kakor m. m. ²⁾	Pastiller	Knäckor	Övriga sötsaker	Summa
1926	8 035 286	529 340	5 363 176	1 492 492	10 857	—	15 431 151
1927	10 461 745	725 156	6 557 262	253 099	11 583	91 554	18 100 399
1928	12 762 254	813 460	8 116 020	2 128 568	12 044	151 961	23 984 307
1929	11 390 631	860 190	7 710 149	2 071 361	25 079	31 120	22 088 530
1929 Januari	750 253	58 749	463 802	216 001	923	3 766	1 493 494
Februari	801 112	58 357	527 620	258 264	1 466	3 668	1 650 487
Mars	923 575	73 218	890 020	235 672	1 277	5 882	2 129 644
April	1 061 617	55 099	559 626	203 857	1 798	3 128	1 885 125
Maj	1 096 272	62 131	613 102	164 730	1 920	1 491	1 939 646
Juni	1 051 559	68 311	594 346	146 640	1 898	510	1 863 264
Juli	1 044 057	85 065	545 847	138 921	2 692	298	1 816 880
Augusti	1 112 101	65 434	627 805	160 349	2 721	690	1 969 100
September	954 338	54 628	579 860	130 115	1 994	1 871	1 722 806
Oktober	901 198	73 151	657 919	153 742	3 519	3 561	1 793 090
November	1 014 319	120 032	896 497	155 406	3 190	3 738	2 193 182
December	680 230	86 015	753 705	107 664	1 681	2 517	1 631 812

Beräknade kvantiteter accisbelagda tillverkningar. ¹⁾

Tid	Karameller kg	Marmelad kg	Choklad i kakor m. m. ²⁾ kg	Pastiller kg	Knäckor st.	Övriga sötsaker kg
1926	2 287 103	116 915	671 488	441 818	352 011	—
1927	3 084 668	172 783	818 848	93 454	361 275	16 005
1928	3 632 731	201 366	1 009 235	574 275	362 323	31 578
1929	3 263 207	219 442	962 158	563 532	793 460	5 443
1929 Januari	215 586	16 510	55 690	59 619	30 300	693
Februari	232 182	14 992	64 079	63 669	46 399	671
Mars	263 335	17 664	96 039	64 981	40 028	1 018
April	309 468	16 023	75 448	50 785	55 904	563
Maj	316 990	17 518	82 086	44 877	59 700	259
Juni	307 382	19 443	80 903	45 016	59 068	50
Juli	301 846	25 679	74 454	41 918	86 120	30
Augusti	324 771	19 514	87 376	45 968	78 105	69
September	271 818	15 890	81 189	40 147	62 800	383
Oktober	253 110	16 903	81 392	43 404	118 330	654
November	274 438	23 244	98 687	37 585	105 571	651
December	192 281	16 062	84 815	25 563	51 135	402

¹⁾ Beräknat på grund av under nedannämnda tid fakturerade inhemska skattepliktiga tillverkningar.²⁾ Här ingår choklad i kakor (med högre fetthalt än 26 %, oberoende av vikten eller vägande under 90 gram stycket utan omslag, oberoende av fetthalten), chokladpastiller, konfekt, marsipan och marsipantillverkningar.

Importvärdet år 1929 fördelat enligt

Grupp-sifra	Varugrupper	Torneå	Kemi	Uleåborg	Brahestad
I	Levande djur	13 230	—	—	—
II	Animaliska livsmedel	1 768 348	74 575	5 942 131	17 200
III	Spannmål och spannmålsprodukter	1 582 979	6 137 857	54 954 206	681 863
IV	Kreatursfoder och frö	29 756	435 002	4 967 745	800
V	Fruktar, köksväxter, levande växter o. dyl. ...	53 376	95 847	398 574	20 488
VI	Kolonialvaror och kryddor	693 192	2 562 542	19 410 572	293 631
VII	Konserver i hermetiskt tillslutna förpackningar	703	145	680	115
VIII	Drycker	93	—	1 038	—
IX	Spånadsämnen	—	21 707	193 530	—
X	Garn och repslageriarbeten	170 079	115 823	566 410	60 339
XI	Vävnader	35 391	147 037	2 294 439	82 885
XII	Diverse textilindustrivaror	116 537	536 564	3 810 520	173 480
XIII	Trävirke och träarbeten	2 100	99 087	59 642	1 360
XIV	Bark, rör, kvistar m. m. dyl. samt arbeten därav	500	18 442	150 429	—
XV	Pappersmassa, papp och papper samt därav förfärdigade arbeten	5 849	6 078	130 157	460
XVI	Tagel, borst, fjäder samt ben, horn och andra formbara ämnen, ej särskilt nämnda, samt tillverkningar därav	1 842	16 426	116 820	4 450
XVII	Hudar och skinn, lädervaror, pälsvaror m. m. ...	36 381	72 461	8 975 539	24 155
XVIII	Metaller och metallarbeten	1 195 898	5 732 409	4 994 432	117 232
XIX	Maskiner och apparater	543 250	4 172 658	3 941 750	44 715
XX	Transportmedel	51 950	145 956	6 762 609	39 655
XXI	Musikinstrument, instrument och ur	57 040	129 156	441 391	21 742
XXII	Sten- och jordarter samt arbeten därav	201 688	3 465 418	3 700 545	235 400
XXIII	Asfalt, tjärar, hartser, kautschuk o. dyl. samt tillverkningar därav	8 870	170 340	695 496	4 745
XXIV	Oljor, fett och vax samt tillverkningar därav	421 426	69 570	22 376 056	4 950
XXV	Etrar, estrar och alkoholarter, ej särskilt nämnda, flyktiga oljor, kosmetiska medel m. m.	22 610	3 995	76 602	25
XXVI	Färger och färgningsämnen	40 971	52 908	533 746	—
XXVII	Sprängämnen, ammunition, tändmedel och fyrverkerivaror	—	—	57 860	—
XXVIII	Kemiska grundämnen och föreningar av dem ävensom läkemedel	56 208	9 535 820	992 332	1 713 535
XXIX	Gödningsämnen	—	95 000	2 059 257	—
XXX	Litteratur- och konstalster, undervisningsmaterial, kontorsföremål m. m.	17 432	2 875	125 221	2 425
XXXI	Varor ej annorstädes nämnda	215 316	42 828	332 514	10 425
	Summa import	7 343 015	33 958 526	149 062 243	3 556 075

varugrupper och tullbehandlingsorter.

Gamla- karleby	Jakobstad	Vasa	Kaskö	Kristine- stad	Björneborg	Raumo	Nystad	Grupp- siffrå
—	—	89 700	—	—	—	—	—	I
1 068 940	66 960	7 325 624	—	35	1 409 764	317 220	—	II
21 046 512	1 739 559	104 780 341	1 069 106	2 290	28 421 507	9 593 398	887 958	III
925 996	—	5 191 034	—	—	7 825 499	2 726 406	19 124	IV
511 581	1 837 463	3 740 975	100	24 427	1 633 244	681 104	77 464	V
16 694 177	27 140 017	58 510 545	29 770	2 001	15 461 489	4 499 484	719 040	VI
1 138	1 144	11 974	—	80	1 382	10	—	VII
120	—	19 209	—	—	—	—	—	VIII
46 200	9 123	17 294 213	—	—	18 155 902	189 435	170	IX
393 407	386 555	9 193 689	145	86 673	612 625	349 324	604 655	X
1 002 528	434 809	12 856 250	1 226	1 828	3 266 193	264 511	22 710	XI
1 867 146	1 300 200	9 791 126	4 638	96 976	2 800 870	593 605	96 837	XII
29 135	61 077	297 855	—	5 025	109 065	4 938	2 496	XIII
60 266	31 787	223 653	—	1 050	1 350 045	513 039	2 975	XIV
65 671	44 085	372 373	—	1 438	147 833	20 263	2 842	XV
99 224	65 642	334 897	140	1 107	107 387	8 776	5 425	XVI
1 034 592	50 899	4 542 115	515	1 310	8 478 519	4 131 630	19 874	XVII
9 247 187	2 559 653	26 034 133	37 440	69 753	12 966 751	3 347 204	100 243	XVIII
1 021 251	1 469 679	13 223 927	6 620	16 788	8 986 227	377 866	327 949	XIX
3 978 800	1 833 859	14 912 959	—	1 057	6 071 683	402 380	8 052 204	XX
218 172	175 726	2 539 866	5 355	30 208	566 494	106 583	18 670	XXI
1 819 724	1 099 120	11 806 462	320 230	110 120	8 795 877	3 681 200	125 861	XXII
117 383	301 910	1 898 771	290	1 345	1 876 999	175 600	6 148	XXIII
439 215	431 701	8 696 060	30	2 450	1 540 394	1 187 088	16 768	XXIV
110 396	11 212	104 681	520	1 190	26 363	10 728	2 355	XXV
463 115	156 942	1 881 756	—	35	2 431 738	355 824	9 977	XXVI
66 550	11 367	514 998	—	—	93 209	12 862	100	XXVII
1 128 038	27 984	1 669 443	56	67 582	8 800 836	11 604 480	18 866	XXVIII
2 738 500	—	9 362 120	2 333 650	—	3 233 869	4 497 640	635 853	XXIX
57 925	262 550	677 391	2 300	9 745	125 753	27 132	15 577	XXX
124 884	63 465	1 018 615	141 987	1 991	437 637	40 029	14 483	XXXI
66 377 773	41 574 488	328 916 755	3 954 118	536 504	145 735 154	49 719 759	11 806 624	

Import

Grupp-siffra	Varugrupper	Åbo	Mariehamn	Degerby	Hangö
I	Levande djur	1 671 776	18 113	—	27 100
II	Animaliska livsmedel	15 807 079	13 705	310	8 033 239
III	Spannmål och spannmålsprodukter	145 418 675	6 539	—	25 546 379
IV	Kreatursfoder och frö	63 851 238	1 795	—	16 634 284
V	Fruktar, köksväxter, levande växter o. dyl. . .	21 232 550	23 595	400	3 394 220
VI	Kolonialvaror och kryddor	150 673 530	37 748	—	9 435 842
VII	Konserver i hermetiskt tillslutna förpackningar	124 802	6 745	—	39 188
VIII	Drycker	630 818	250	—	670
IX	Spånadsämnen	144 194 342	3 105	—	7 933 201
X	Garn och repslageriarbeten	15 780 143	53 663	13 417	1 934 450
XI	Vävnader	49 468 343	119 274	2 920	3 279 529
XII	Diverse textilindustrivaror	27 231 901	576 212	—	3 053 311
XIII	Trävirke och träarbeten	6 316 119	11 039	—	4 983 258
XIV	Bark, rör, kvistar m. m. dyl. samt arbeten därav	4 964 490	2 257	—	1 417 629
XV	Pappersmassa, papp och papper samt därav förfärdigade arbeten	2 989 977	18 035	—	176 416
XVI	Tagel, borst, fjäder samt ben, horn och andra formbara ämnen, ej särskilt nämnda, samt tillverkningar därav	2 851 390	9 560	—	116 647
XVII	Hudar och skinn, lädervaror, pälsvaror m. m. . .	21 312 597	30 591	—	5 150 440
XVIII	Metaller och metallarbeten	125 667 196	294 516	1 559	14 343 834
XIX	Maskiner och apparater	88 531 353	1 068 769	32 030	11 402 097
XX	Transportmedel	31 917 728	3 474 098	6 408	9 127 753
XXI	Musikinstrument, instrument och ur	13 427 680	97 506	2 600	650 446
XXII	Sten- och jordarter samt arbeten därav	59 225 812	802 539	330	15 897 321
XXIII	Asfalt, tjäror, hartser, kautschuk o. dyl. samt tillverkningar därav	8 924 885	27 012	—	2 934 584
XXIV	Oljor, fett och vax samt tillverkningar därav	22 005 665	34 148	—	18 453 526
XXV	Estrar, estrar och alkoholarter, ej särskilt nämnda, flyktiga oljor, kosmetiska medel m. m. . .	1 624 274	3 332	—	499 162
XXVI	Färger och färgningsämnen	7 889 540	3 225	—	360 545
XXVII	Sprängämnen, ammunition, tändmedel och fyrverkerivaror	615 431	—	—	442 071
XXVIII	Kemiska grundämnen och föreningar av dem ävensom läkemedel	14 373 871	120 013	—	4 972 290
XXIX	Gödningsämnen	24 545 059	327 200	—	6 892 420
XXX	Litteratur- och konstalster, undervisningsmaterial, kontorsförnödenheter m. m. . .	10 385 329	167 013	17 890	143 060
XXXI	Varor ej annorstädes nämnda	7 110 909	27 937	—	1 668 525
	Summa import	1 090 764 502	7 379 534	77 864	178 943 437

(forts.)

Helsingfors	Borgå	Lovisa	Kotka	Fredriks- hamn	Viborg	Tavastehus	Tammerfors	Grupp- siffr
3 944 612	—	—	—	—	644 440	—	—	I
54 353 481	125 200	15 300	4 930 444	19 300	19 121 509	255 695	341 715	II
175 571 577	3 356 335	297 558	73 233 622	910 495	194 869 132	3 176 045	2 672 817	III
131 593 490	425 873	1 364 083	32 214 701	—	49 042 471	94 646	574 020	IV
126 734 413	663 196	56 646	4 129 529	139 530	13 786 392	641 044	914 245	V
216 854 457	2 389 574	195 494	41 969 008	667 069	71 741 433	1 897 359	3 631 942	VI
3 754 699	3 983	—	15 814	930	111 491	30	4 298	VII
10 351 367	50	—	1 225	—	2 477	1 515	150	VIII
40 229 138	19 182	—	819 943	—	4 058 261	544 448	36 707 802	IX
68 952 160	243 323	29 897	758 492	40 233	9 665 830	2 234 840	31 665 080	X
278 176 482	841 327	21 330	2 437 623	16 490	54 846 527	751 939	27 873 781	XI
155 807 262	1 421 839	287 732	3 581 163	130 704	23 238 754	1 909 141	16 785 580	XII
16 730 491	67 607	—	390 183	—	798 484	21 721	1 230 711	XIII
12 324 455	9 631	1 605	104 023	—	494 432	40 498	644 328	XIV
19 014 706	221 604	78	259 550	230	981 225	36 629	1 136 540	XV
17 761 301	36 023	3 819	47 543	575	1 252 487	44 453	580 184	XVI
114 736 938	463 737	6 652	313 326	28 935	6 610 488	96 390	39 168 902	XVII
447 535 907	2 080 798	96 806	18 015 619	40 806	64 955 131	7 356 206	31 692 992	XVIII
347 248 108	1 053 198	61 343	13 198 985	54 873	36 074 547	250 073	20 216 432	XIX
212 143 879	660 020	213 325	455 817	42 000	9 746 987	987 934	6 982 848	XX
80 092 213	176 395	14 882	500 558	7 357	3 243 288	398 459	2 156 777	XXI
177 722 101	760 980	972 221	37 386 871	66 195	31 690 422	198 434	3 030 710	XXII
135 648 670	137 825	3 671	4 167 709	5 110	9 728 431	165 901	5 267 292	XXIII
238 444 848	171 626	15 344	4 979 742	28 367	24 620 327	76 757	7 015 208	XXIV
7 404 666	38 793	3 344	157 524	220	876 726	18 127	1 199 942	XXV
29 181 298	128 264	6 930	1 575 177	10 577	3 111 219	71 998	8 118 210	XXVI
4 597 421	28 680	—	88 865	—	396 694	130	198 669	XXVII
48 250 172	3 506 548	131 989	24 349 695	4 475	32 216 286	1 106 212	6 143 921	XXVIII
20 576 657	—	448 000	15 119 712	91 500	7 264 261	125 220	6 511	XXIX
46 433 898	129 246	8 180	41 758	2 225	841 743	147 302	700 394	XXX
49 491 967	96 840	11 497	118 405	6 385	2 082 869	214 404	1 213 792	XXXI
3 291 662 834	19 257 697	4 267 726	285 362 626	2 314 581	678 114 764	22 863 550	257 875 793	

Import

Grupp-siffra	Varugrupper	Jyväskylä	Lahti	Tisalmi	Kuopio
I	Levande djur	—	—	—	—
II	Animaliska livsmedel	472 128	1 326 212	9 240	100 640
III	Spannmål och spannmålsprodukter	5 335 833	6 271 472	6 967 082	46 274 238
IV	Kreatursfoder och frö	51 090	63 649	—	333 798
V	Fruktar, köksväxter, levande växter o. dyl. . .	382 334	451 759	3 548	248 209
VI	Kolonialvaror och kryddor	5 643 495	3 276 959	3 204 367	9 508 471
VII	Konserver i hermetiskt tillslutna förpackningar	834	651	—	800
VIII	Drycker	—	—	—	—
IX	Spånadsämnen	23 818	151 913	—	63 502
X	Garn och repslageriarbeten	221 974	253 177	2 040	344 234
XI	Vävnader	1 962 705	7 042 341	188 171	1 901 343
XII	Diverse textilindustrivaror	1 515 142	2 821 868	99 816	2 799 005
XIII	Trävirke och träarbeten	188 760	24 346	6 523	32 051
XIV	Bark, rör, kvistar m. m. dyl. samt arbeten därav	14 040	39 582	2 723	21 130
XV	Pappersmassa, papp och papper samt därav förfärdigade arbeten	200 455	44 420	3 711	25 101
XVI	Tagel, borst, fjäder samt ben, horn och andra formbara ämnen, ej särskilt nämnda, samt tillverkningar därav	44 726	138 119	1 263	144 485
XVII	Hudar och skinn, lädervaror, pälsvaror m. m. . .	1 624 893	359 750	11 917	454 975
XVIII	Metaller och metallarbeten	4 229 035	2 209 758	254 242	3 487 781
XIX	Maskiner och apparater	526 064	2 627 247	5 543	352 944
XX	Transportmedel	1 837 729	654 387	136 614	6 019 212
XXI	Musikinstrument, instrument och ur	304 401	283 135	37 830	455 395
XXII	Sten- och jordarter samt arbeten därav	253 142	155 307	52 064	226 437
XXIII	Asfalt, tjäror, hartser, kautschuk o. dyl. samt tillverkningar därav	776 942	123 795	3 100	514 066
XXIV	Oljor, fett och vax samt tillverkningar därav	60 285	13 665 015	—	769 161
XXV	Estrar, estrar och alkoholarter, ej särskilt nämnda, flyktiga oljor, kosmetiska medel m. m. . .	29 978	30 827	5 601	23 004
XXVI	Färger och färgningsämnen	87 871	102 733	27 567	323 423
XXVII	Sprängämnen, ammunition, tändmedel och fyrverkerivaror	43 732	37 735	—	78 105
XXVIII	Kemiska grundämnen och föreningar av dem ävensom läkemedel	28 382	92 908	4 474	132 167
XXIX	Gödningsämnen	—	—	—	100
XXX	Litteratur- och konstalster, undervisningsmaterial, kontorsförnödenheter m. m. . .	24 575	58 789	3 440	97 366
XXXI	Varor ej annorstädes nämnda	756 131	170 050	13 533	285 147
	Summa import	26 640 494	42 477 904	11 044 409	75 016 290

Bilaga XIII

(forts. o. slut)

Joensuu	Nyslott	St. Michel	Sordavala	Björkö	Trångsund	Rajajoki	Tullbevakningarna	Grupp-siffrå
—	—	—	—	2 850	—	—	23 845	I
64 878	37 500	423 522	56 917	—	—	447 004	667 590	II
3 625 463	5 561 231	10 231 912	2 452 124	999 516	—	2 872 335	3 555 123	III
35 600	20	45 860	16 150	—	—	11 249 640	176 327	IV
21 822	33 882	150 727	32 192	33 000	136 500	202 789	654 116	V
5 049 965	1 830 996	4 267 792	1 402 389	60	—	335 255	2 667 959	VI
—	—	1 440	—	—	—	—	141 768	VII
—	—	—	—	—	—	—	6 440	VIII
5 971	66	—	13 440	—	—	1 900 663	4 249	IX
93 054	47 640	124 691	155 058	111	—	1 560 350	46 002	X
485 780	78 353	221 296	405 556	349	—	350	6 425	XI
562 131	381 848	574 671	1 352 157	—	—	162 052	53 715	XII
2 709	526	20 500	13 038 703	2 005 419	—	23 815 949	855 317	XIII
4 683	5 775	562	13 737	—	—	211 555	—	XIV
4 616	30 951	8 140	23 651	—	—	3 150	18 922	XV
11 420	11 148	16 833	47 079	—	—	—	1 675	XVI
6 912	37 792	72 101	91 923	—	—	2 150	4 427	XVII
565 262	293 074	408 777	1 894 787	26 000	—	95 084	189 580	XVIII
82 176	216 101	85 832	393 828	—	—	14 000	185 321	XIX
840 478	19 002	57 983	867 519	—	—	—	115 040	XX
103 890	107 622	666 780	137 319	5 826	—	—	3 118	XXI
34 742	11 251	25 425	989 066	1 444 680	8 476 060	1 123 363	2 240 826	XXII
2 154	4 641	1 871	24 706	—	—	4 999 337	11 781	XXIII
38 359	22 595	16 865	106 717	—	—	11 006 054	489 013	XXIV
6 446	3 930	2 088	8 100	—	—	9 400	201	XXV
9 013	41 962	70 222	219 666	—	—	—	6 191	XXVI
7 619	—	1 840	57 000	—	—	—	94 480	XXVII
35 012	13 115	4 988	10 961	2 436 305	8 054 714	3 174 082	39 378	XXVIII
—	—	—	—	—	—	3 323 414	94 100	XXIX
12 830	12 947	22 880	48 662	5 350	—	6 290	413	XXX
98 427	31 183	58 261	110 072	—	—	109 090	5 032	XXXI
11 811 412	8 835 151	17 583 859	23 969 479	6 959 466	16 667 274	66 623 356	12 358 374	

Exportvärdet år 1929 fördelat enligt

Grupp-siffra	Varugrupper	Torneå	Kemi	Uleåborg	Brahestad
I	Levande djur	2 063 700	—	—	—
II	Animaliska livsmedel	6 538 976	—	—	—
III	Spannmål och spannmålsprodukter	10 706	—	—	—
IV	Kreatursfoder och frö	940 962	—	—	—
V	Fruktar, köksväxter, levande växter o. dyl. . .	111 677	—	—	—
VI	Kolonialvaror och kryddor	—	—	—	—
VII	Konserver i hermetiskt tillslutna förpackningar	—	—	—	—
VIII	Drycker	—	—	—	—
IX	Spånadsämnen	—	—	—	—
X	Garn och repslageriarbeten	3 456	—	—	—
XI	Vävnader	—	—	—	—
XII	Diverse textilindustrivaror	27 211	—	—	—
XIII	Trävirke och träarbeten	32 891 840	230 827 155	189 062 221	75 601 155
XIV	Bark, rör, kvistar m. m. dyl. samt arbeten därav	657 376	—	282 300	—
XV	Pappersmassa, papp och papper samt därav förfärdigade arbeten	1 919 650	40 484 513	8 105 830	996 640
XVI	Tagel, borst, fjäder samt ben, horn och andra formbara ämnen, ej särskilt nämnda, samt tillverkningar därav	12 618	—	—	—
XVII	Hudar och skinn, lädervaror, pälsvaror m. m. . .	3 034 056	—	—	—
XVIII	Metaller och metallarbeten	11 362	—	—	—
XIX	Maskiner och apparater	68 091	—	—	—
XX	Transportmedel	18 600	—	—	—
XXI	Musikinstrument, instrument och ur	—	—	—	—
XXII	Sten- och jordarter samt arbeten därav	283 544	—	—	—
XXIII	Asfalt, tjäror, hartser, kautschuk o. dyl. samt tillverkningar därav	2 650	—	35 000	—
XXIV	Oljor, fett och vax samt tillverkningar därav	350	—	—	—
XXV	Estrar, estrar och alkoholarter, ej särskilt nämnda, flyktiga oljor, kosmetiska medel m. m. . .	—	—	—	—
XXVI	Färger och färgningsämnen	—	—	—	—
XXVII	Sprängämnen, ammunition, tändmedel och fyrverkerivaror	290	—	—	—
XXVIII	Kemiska grundämnen och föreningar av dem ävensom läkemedel	1 000	—	—	—
XXIX	Gödningsämnen	—	—	—	—
XXX	Litteratur- och konstalster, undervisningsmaterial, kontorsförnödenheter m. m. . .	9 560	—	—	—
XXXI	Varor ej annorstädes nämnda	100	—	—	—
	Summa export	48 607 775	271 311 668	197 485 351	76 597 795
	Reexport	591 198	—	1 500	—
	Export och reexport	49 198 973	271 311 668	197 486 851	76 597 795

Bilaga XIV

varugrupper och tullbehandlingsorter.

Gamla- karleby	Jakobstad	Vasa	Kaskö	Kristine- stad	Björneborg	Raumo	Nystad	Grupp- sifra
—	—	—	—	—	—	—	—	I
—	—	65 260	—	—	—	—	—	II
—	—	819 450	—	—	1 900	—	—	III
—	—	148 283	—	—	62 435	—	—	IV
—	—	2 049 046	—	—	—	—	—	V
—	12 042	—	—	—	—	—	—	VI
—	—	—	—	—	—	—	—	VII
—	—	—	—	—	—	—	—	VIII
—	—	7 000	—	—	15 300	11 000	—	IX
—	—	—	—	—	—	—	—	X
—	—	—	—	—	2 426 030	—	—	XI
—	—	2 000	—	—	3 021 500	—	—	XII
127 468 721	65 703 757	69 547 907	41 849 494	27 035 131	203 839 240	103 785 966	12 981 074	XIII
—	—	50 000	61 698	—	—	—	—	XIV
6 358 500	—	758 147	—	—	106 577 633	80 911 415	—	XV
—	—	14 700	—	—	—	—	—	XVI
190 000	—	213 799	—	—	598 909	—	—	XVII
900	—	4 000	—	—	1 424	—	—	XVIII
—	—	7 500	—	—	—	—	—	XIX
—	—	—	—	—	—	—	—	XX
—	—	—	—	—	—	—	—	XXI
—	—	9 414	—	—	219 959	119 000	905 700	XXII
50 800	—	101 455	—	—	1 028 510	—	—	XXIII
—	—	134 135	—	—	—	—	—	XXIV
—	—	—	—	—	—	—	—	XXV
—	—	—	—	—	5 000	—	—	XXVI
—	—	—	—	—	2 014 975	1 331 000	—	XXVII
—	—	—	—	—	—	—	—	XXVIII
—	—	—	—	—	—	—	—	XXIX
—	—	13 000	—	—	—	—	—	XXX
—	—	54 000	—	—	3 800	—	—	XXXI
134 068 921	65 715 799	73 999 096	41 911 192	27 035 131	319 816 615	186 158 381	13 886 774	
—	—	1 028 237	—	—	158 264	—	—	
134 068 921	65 715 799	75 027 333	41 911 192	27 035 131	319 974 879	186 158 381	13 886 774	

Export

Grupp-siffr	Varugrupper	Abo	Mariehamn	Degerby	Hangö
I	Levande djur	169 100	—	—	—
II	Animaliska livsmedel	29 532 850	1 686 146	2 167 833	388 639 206
III	Spannmål och spannmålsprodukter	83 297	—	—	95 028
IV	Kreatursfoder och frö	4 913 420	—	—	123 368
V	Fruktar, köksväxter, levande växter o. dyl. . .	4 125 807	—	—	50
VI	Kolonialvaror och kryddor	424 785	—	—	100 036
VII	Konserver i hermetiskt tillslutna förpackningar	430	—	—	102 615
VIII	Drycker	13 325	—	—	150
IX	Spånadsämnen	854 879	—	—	19 000
X	Garn och repslageriarbeten	508 461	—	—	438 766
XI	Vävnader	2 793 005	—	—	353 769
XII	Diverse textilindustrivaror	650 655	—	—	241 000
XIII	Trävirke och träarbeten	137 282 316	3 136 225	1 277 405	88 467 301
XIV	Bark, rör, kvistar m. m. dyl. samt arbeten därav	1 366 811	—	—	29 698
XV	Pappersmassa, papp och papper samt därav förfärdigade arbeten	63 942 663	—	—	176 778 926
XVI	Tagel, borst, fjäder samt ben, horn och andra formbara ämnen, ej särskilt nämnda, samt tillverkningar därav	1 448 617	16 000	—	82 800
XVII	Hudar och skinn, lädervaror, pälsvaror m. m. . .	63 285 538	—	—	9 238 956
XVIII	Metaller och metallarbeten	5 139 491	4 700	—	988 514
XIX	Maskiner och apparater	955 853	—	—	3 581 280
XX	Transportmedel	275 000	528 984	3 500	—
XXI	Musikinstrument, instrument och ur	31 120	—	—	5 000
XXII	Sten- och jordarter samt arbeten därav	4 042 340	6 200	—	7 012 999
XXIII	Asfalt, tjäror, hartser, kautschuk o. dyl. samt tillverkningar därav	2 791 652	—	—	732 776
XXIV	Oljor, fett och vax samt tillverkningar därav	333 327	—	—	477 237
XXV	Etrar, estrar och alkoholarter, ej särskilt nämnda, flyktiga oljor, kosmetiska medel m. m. . .	96 386	—	—	5 897
XXVI	Färger och färgningsämnen	61 920	—	—	3 700
XXVII	Sprängämnen, ammunition, tändmedel och fyrverkerivaror	896 200	—	—	3 431 700
XXVIII	Kemiska grundämnen och föreningar av dem ävensom läkemedel	13 120	—	—	19 463
XXIX	Gödningsämnen	—	—	—	—
XXX	Litteratur- och konstalster, undervisningsmaterial, kontorsförnödenheter m. m. . .	443 450	2 550	—	100 135
XXXI	Varor ej annorstädes nämnda	943 711	—	—	188 715
	Summa export	327 419 529	5 380 805	3 448 738	681 258 135
	Reexport	10 159 594	95 400	—	742 026
	Export och reexport	337 579 123	5 476 205	3 448 738	682 000 161

Bilaga XIV

(forts.)

Helsingfors	Borgå	Lovisa	Kotka	Fredriks- hamn	Viborg	Tavastehus	Tammerfors	Grupp- siffrå
100 485	—	—	—	—	—	—	—	I
168 957 958	—	—	874 050	—	15 050	—	—	II
527 182	—	—	—	—	780	—	—	III
828 450	—	—	—	—	—	—	—	IV
8 188 990	—	—	45	—	366 752	—	—	V
2 906 866	—	—	—	—	7 608	—	—	VI
40 376	—	—	—	—	—	—	—	VII
1 384	—	—	—	—	—	—	—	VIII
1 920 338	—	—	—	—	26 166	—	—	IX
2 168 445	—	—	—	—	—	—	—	X
9 038 848	—	—	—	—	—	—	—	XI
1 323 163	—	—	—	—	800	—	—	XII
133 223 699	46 562 918	148 252 297	628 949 236	108 781 593	173 617 335	—	—	XIII
6 560 163	—	—	60	—	—	—	—	XIV
267 472 511	27 002 879	—	657 309 873	841 310	263 125 029	—	—	XV
1 463 938	—	—	—	—	—	—	—	XVI
39 229 166	—	—	622 783	—	2 116 800	—	—	XVII
15 050 361	—	—	1 152 949	—	2 076 785	—	—	XVIII
14 855 823	—	—	87 080	—	—	—	—	XIX
3 395 820	—	—	3 860	—	—	—	—	XX
6 080	—	—	—	—	—	—	—	XXI
8 271 095	—	—	1 013 270	—	23 808 390	—	—	XXII
22 860 573	—	—	2 078 017	—	464 274	—	—	XXIII
734 074	—	—	1 228 587	—	229 850	—	—	XXIV
186 550	—	—	319 280	—	350 829	—	—	XXV
136 941	—	—	—	—	—	—	—	XXVI
8 623 735	—	—	17 277 925	—	—	—	—	XXVII
981 808	—	—	—	—	—	—	—	XXVIII
121 250	—	—	—	—	—	—	—	XXIX
3 881 673	—	—	16 000	—	11 150	—	—	XXX
1 931 260	—	—	267 888	—	1 163 735	—	—	XXXI
724 989 005	73 565 797	148 252 297	1 311 200 903	109 622 903	467 381 333	—	—	
35 323 738	—	—	43 016	—	687 658	—	—	
760 312 743	73 565 797	148 252 297	1 311 243 919	109 622 903	468 068 991	—	—	

Export

Grupp-siffr	Varugrupper	Jyväskylä	Lahti	Helsinki	Kuopio
I	Levande djur	—	—	—	—
II	Animaliska livsmedel	—	—	—	—
III	Spannmål och spannmålsprodukter	—	—	—	—
IV	Kreatursfoder och frö	—	—	—	—
V	Fruktar, köksväxter, levande växter o. dyl. ..	—	—	—	—
VI	Kolonialvaror och kryddor	—	—	—	—
VII	Konserver i hermetiskt tillslutna förpackningar	—	—	—	—
VIII	Drycker	—	—	—	—
IX	Spånadsämnen	—	—	—	—
X	Garn och repslageriarbeten	—	—	—	—
XI	Vävnader	—	—	—	—
XII	Diverse textilindustrivaror	—	—	—	—
XIII	Trävirke och träarbeten	—	—	—	—
XIV	Bark, rör, kvistar m. m. dyl. samt arbeten därav	—	—	—	—
XV	Pappersmassa, papp och papper samt därav förfärdigade arbeten	—	—	—	—
XVI	Tagel, borst, fjäder samt ben, horn och andra formbara ämnen, ej särskilt nämnda, samt tillverkningar därav	—	—	—	—
XVII	Hudar och skinn, lädervaror, pälsvaror m. m. ..	—	—	—	—
XVIII	Metaller och metallarbeten	—	—	—	—
XIX	Maskiner och apparater	—	—	—	—
XX	Transportmedel	—	—	—	—
XXI	Musikinstrument, instrument och ur	—	—	—	—
XXII	Sten- och jordarter samt arbeten därav	—	—	—	—
XXIII	Asfalt, tjärar, hartser, kautschuk o. dyl. samt tillverkningar därav	—	—	—	—
XXIV	Oljor, fett och vax samt tillverkningar därav	—	—	—	—
XXV	Estrar, estrar och alkoholarter, ej särskilt nämnda, flyktiga oljor, kosmetiska medel m. m.	—	—	—	—
XXVI	Färger och färgningsämnen	—	—	—	—
XXVII	Sprängämnen, ammunition, tändmedel och fyrverkerivaror	—	—	—	—
XXVIII	Kemiska grundämnen och föreningar av dem ävensom läkemedel	—	—	—	—
XXIX	Gödningsämnen	—	—	—	—
XXX	Litteratur- och konstalster, undervisningsmaterial, kontorsfönödenheter m. m.	—	—	—	—
XXXI	Varor ej annorstädes nämnda	—	—	—	—
	Summa export	—	—	—	—
	Reexport	—	—	—	—
	Export och reexport	—	—	—	—

Bilaga XIV

(forts. o. slut)

Joensuu	Nyslott	St. Michel	Sordavala	Björkö	Trängsund	Rajajoki	Tullbevakningarna	Grupp-siffrå
—	—	—	—	—	—	34 000	2 070 000	I
—	—	—	—	—	—	193 643	564 380	II
—	—	—	—	—	—	10 402	225 000	III
—	—	—	—	—	—	200	63 792	IV
—	—	—	—	—	—	—	10 928	V
—	—	—	—	—	—	31 310	—	VI
—	—	—	—	—	—	5 435	—	VII
—	—	—	—	—	—	—	—	VIII
—	—	—	—	—	—	80	—	IX
—	—	—	—	—	—	958	32 500	X
—	—	—	—	—	—	19 240	269 525	XI
—	—	—	—	—	—	128 323	134 930	XII
—	—	—	—	228 815 837	601 897 681	196 321	110 320	XIII
—	—	—	—	—	—	—	—	XIV
—	—	—	—	6 171 400	6 847 743	185 364 047	99 750	XV
—	—	—	—	—	—	—	—	XVI
—	—	—	—	—	—	10 502	454 729	XVII
—	—	—	—	—	—	10 009 515	113 124	XVIII
—	—	—	—	—	—	1 229 553	186 796	XIX
—	—	—	—	—	—	877 013	—	XX
—	—	—	—	—	—	—	—	XXI
—	—	—	—	—	16 311 100	33 061	49 000	XXII
—	—	—	—	—	15 000	6 708	—	XXIII
—	—	—	—	—	—	743 184	133 580	XXIV
—	—	—	—	—	—	58	—	XXV
—	—	—	—	—	—	3 709	—	XXVI
—	—	—	—	—	—	1 121	—	XXVII
—	—	—	—	—	—	4 056 577	—	XXVIII
—	—	—	—	—	—	—	—	XXIX
—	—	—	—	—	—	116 675	—	XXX
—	—	—	—	—	—	350	15 790	XXXI
—	—	—	—	234 987 237	625 071 524	203 071 985	4 534 144	
—	—	—	—	—	—	1 573 250	2 551 755	
—	—	—	—	234 987 237	625 071 524	204 645 235	7 085 899	

Av „Finlands officiella statistik”

hava följande handels- och sjöfartsstatistiska publikationer tidigare utkommit:

I. Handel och Sjöfart.

- 1—10. Finlands utrikes handel och sjöfart åren 1856—65 (i 2 delar); 1866—70; 1871—75; 1876—78; 1879—80; 1881—82; 1883—84; 1885—86; 1887—88; 1889—90. Helsingfors 1866—93.
- 11—22. Finlands handel och sjöfart på Ryssland och utrikes orter samt uppbörden vid tullverket åren 1891—1902. Helsingfors 1892—1903.
-

I. A. Handel.

Årspublikationer:

- 23—48. Finlands handel på utrikes orter samt uppbörden vid tullverket åren 1903—1928. Helsingfors 1904—29.

Månadspublikationer:

Finlands utrikeshandel. Januari 1904—April 1930. Helsingfors 1904—1930.

I. B. Sjöfart.

- 23—37. Finlands sjöfart på Ryssland och utrikes orter åren 1903—17. Helsingfors 1905—20
-