

# Matkailutilasto 2002

## Tourism Statistics

---



# *Matkailutilasto 2002*

## *Tourism Statistics*

---

---

*Tiedustelut – Förfrågningar – Inquiries:*

*Tilastokeskus – Statistics Finland  
Marjut Tuominen  
Ritva Marin  
(09) 17 341*

*SVT*

*Suomen virallinen tilasto  
Finlands officiella statistik  
Official Statistics of Finland*

*Kansikuva – Cover photograph: Christer Nyman*

*© 2002 Tilastokeskus*

*Tietoja lainattaessa lähteenä on mainittava Tilastokeskus.  
Quoting is encouraged provided Statistics Finland is acknowledged as the source.*

*ISSN 1236-3014  
= Liikenne ja matkailu  
ISSN 1238-7150  
ISBN 952-467-055-0*

*Tummavuoren Kirjapaino Oy, Vantaa 2002*

## Esipuhe

Matkailutilasto 2002 sisältää tietoja majoitusliikkeiden kapasiteetista vuoden 2002 alussa (taulukko 9), majoituspalvelujen tarjonnasta ja kysynnästä vuonna 2001 (taulukot 1-8) sekä matkailua ja matkailuun liittyvää toimintaa kuvaavia aikasarjoja (taulukot A - H). Julkaisun alussa on lyhyt matkailun kansainvälinen katsaus, joka perustuu Maailman matkailujärjestön WTO:n vuoden 2001 ennakkotietoihin (taulukko KV1).

Matkailutilasto on jatkoa Majoitustilasto-nimellä vuosina 1971-1994 ilmestyneelle julkaisulle, joka sisälsi tässä julkaisussa esitetyt majoitustilaston tiedot mutta ei muita matkailutilastoja.

Alueelliset majoitusliikkeiden kapasiteetti- ja yöpymistiedot on esitetty suuralueittain (NUTS II-taso) ja maakunnittain (NUTS III-taso) sekä suurimmista kunnista. Läänipohjaista luokitusta ei enää käytetä. Vuonna 1997 toteutetun läänituudistuksen yhteydessä Artjärven ja Orimattilan kunnat vaihtoivat suuraluetta Uudeltamaalta Etelä-Suomeen ja maakuntaa Uudeltamaalta Päijät-Hämeeseen. Uudenmaan maakunnasta erotettiin Itä-Uusimaa omaksi maakunnaksi. Nämä muutokset on huomioitu maakuntakohtaisessa luokituksessa. Kapasiteettitietojen alueellisessa luokittelussa on otettu huomioon vuoden 2002 alussa tapahtuneet kuntamuutokset (taulukko 9).

Tilaston valmistusta on johtanut yliaktuaari Ritva Marin, joka on kirjoittanut tekstin. Aikasarjojen ja kuvioiden tekoon ovat osallistuneet Marjut Tuominen, Merja Rönkä ja Jaana Huhta, jotka ovat vastanneet myös julkaisun taitosta. Ulla Nieminen on ollut mukana aineiston keruussa ja käsittelyssä. Tietotekniikasta ovat vastanneet Eija Vaurio ja Kari Keränen.

Helsinki, heinäkuu 2002  
Helsinki, July 2002

## Preface

This publication *Matkailutilasto / Tourism Statistics 2002* includes data on the tourist accommodation capacity in Finland at the beginning of 2002 (Table 9), supply and demand for accommodation services in 2001 (Tables 1-8), as well as time series on tourism and tourism related activities (Tables A - H). In the beginning, there is a short review on international tourism based on the preliminary statistics for 2001 produced by the World Tourism Organization (Table KV1).

Between 1971 and 1994, this publication was issued under the title "Accommodation Statistics" and it contained statistics on tourist accommodation but no other tourism statistics.

Regional capacity and guest flow data are presented by NUTS II-level and NUTS III-level classifications and by the largest municipalities. Regional breakdown by province has been abandoned. In the 1997 provincial review, the municipalities of Artjärvi and Orimattila were transferred from the sub-regional unit of Uusimaa to that of Southern Finland (NUTS II) and from the region of Uusimaa to that of Päijät-Häme (NUTS III). Itä-Uusimaa was separated from the region of Uusimaa and made into a region of its own. These changes have been taken into account in the regional classification used in this publication. The consolidation of municipalities enforced after 2001 have been taken into account in the regional breakdown of accommodation capacity (Table 9).

Senior Statistician Ritva Marin has been in charge of the production of these statistics and is also the author of the text in this publication. Marjut Tuominen, Merja Rönkä and Jaana Huhta have prepared the time series and figures, they have also been in charge of the layout of this publication. Ulla Nieminen has assisted in the compilation of the statistics. Data processing has been the responsibility of Eija Vaurio and Kari Keränen.

Ilkka Hyppönen

# Sisältö

Katsaus .....	5
Tuoteseloste .....	19

## Kotimaiset aikasarjat

A1. Majoitusliikkeiden kapasiteetti 1.1.1994-1.1.2002 .....	28
A2. Majoituskapasiteetti maakunnittain: majoitusliikkeet ja kesämökkit 1.1.1994-1.1.2002 .....	29
B1. Yöpymiset majoitusliikkeissä tarkoituksen mukaan, lajeittain ja maakunnittain 1992-2001 .....	30
B2. Yöpymiset maakunnittain ja kunnittain 1992-2001 .....	31
B3. Saapuneet vieraat ja yöpymiset majoitusliikkeissä asuinmaan mukaan 1992-2001 .....	32
B4. Majoitusliikkeiden kapasiteetin käyttöaste ja hinnat 1992-2001 .....	33
C1. 15-74-vuotiaan väestön yöpymisen sisältäneet matkat 1992-2001 .....	34
D1. Matkailuun liittyvien toimialojen tietoja: toimipaikat, henkilöstö ja liikevaihto 1993-2000 .....	35
D2. Yritysten tilinpäätöstietoja ja tunnuslukuja matkailuun liittyviltä toimialoilta 1996-2000 .....	38
E1. Matkustustase ja henkilöliikennetase 1994-2001 .....	40
F1. Suomen lentoasemille saapuneet matkustajat 1990- 2001, kansainvälinen liikenne .....	42
F2. Tilauslennoilla Suomesta matkustaneet kohdemaan mukaan 1994-2001 .....	43
G1. Tärkeimpiin Suomen matkustajasatamiin saapuneet matkustajat 1997-2001 .....	44
H1. Matkustajat Suomen ja Viron välisessä laivaliikenteessä 1998-2001, saapuneet ja lähteneet .....	45
H2. Henkilöliikenne Suomen ja Venäjän välisellä maa- rajalla 1998-2001, saapuneet ja lähteneet .....	45

## Majoitustilasto 2001

1. Hotellikapasiteetti ja sen käyttö vuonna 2001 .....	46
2. Saapuneet vieraat ja yöpymiset maakunnittain vuonna 2001 .....	48
3. Saapuneet vieraat ja yöpymiset asuinmaan mukaan vuonna 2001 .....	51
4. Yöpymiset asuinmaan mukaan maakunnittain ja kunnittain vuonna 2001 .....	52
5. Majoitusliikkeet ja niiden kapasiteetin käyttö kuukausittain vuonna 2001 .....	60
6. Yöpymiset asuinmaan mukaan kuukausittain vuonna 2001 .....	62
7. Yöpymiset matkan tarkoituksen mukaan vuonna 2001 .....	64
8. Yöpymiset majoitusmuodon mukaan vuonna 2001 .....	68
9. Majoitusliikkeiden kapasiteetti 1.1.2002: Tyypin, ketjun, avoinnaoloajan, vuode- ja huoneluvun mukaan .....	71
Maakunnittain ja kunnittain .....	76
Kirjallisuutta .....	82

# Contents

Summary .....	21
Product presentation .....	24

## Time series, Finland

A1. Capacity of accommodation establishments, 1. January 1994-2002 .....	28
A2. Accommodation capacity by region, 1. January 1994- 2002 .....	29
B1. Nights spent in accommodation establishments by type and region, 1992-2001 .....	30
B2. Nights spent by region and municipality 1992-2001 .....	31
B3. Arrivals and nights spent in accommodation establishments by country of residence, 1992-2001 .....	32
B4. Accommodation capacity utilization and prices, 1992-2001 .....	33
C1. Overnight trips by persons aged 15-74, 1993-2001 .....	34
D1. Tourism-related industries: establishments, personnel and turnover, 1993-2000 .....	35
D2. Financial statements statistics and key ratios of enterprises by tourism-related industries, 1996-2000 .....	38
E1. Balance of payments, Travel and Passenger transport, 1994-2001 .....	40
F1. Passenger arrivals at Finnish airports 1990-2001, international traffic .....	42
F2. Charter flights passengers by country of destination, 1994-2001 .....	43
G1. Passenger arrivals at major sea ports in Finland .....	44
H1. Passengers in sea transport between Finland and Estonia in 1997-2001, arrivals and departures .....	45
H2. Passenger crossings on Finnish Russian border in 1998-2001, arrivals and departures .....	45

## Accommodation Statistics 2001

1. Hotel capacity and capacity utilization in 2001 .....	46
2. Visitor arrivals and nights spent by region in 2001 .....	48
3. Visitor arrivals and nights spent by country of residence in 2001 .....	51
4. Nights spent by country of residence, by region and municipality in 2001 .....	52
5. Accommodation establishments and capacity utilization by month in 2001 .....	60
6. Nights spent by country of residence and by month in 2001 .....	62
7. Nights spent by purpose of visit in 2001 .....	64
8. Nights spent by mode of lodging in 2001 .....	68
9. Capacity of accommodation establishments, 1. January 2002 by hotel chains, type, opening season, number of beds and rooms .....	71
Capacity of accommodation establishments, 1. January 2002 by region and municipality .....	76
Bibliography .....	82

# Katsaus vuoden 2001 matkailun kehitykseen

## Maailman matkailu

Maailman matkailujärjestön (WTO) ennakkotietojen mukaan maailman matkailu kääntyi lievään 1,3 prosentin laskuun vuonna 2001 edellisen vuoden 7 prosentin kasvun jälkeen. Vuonna 2001 kansainvälisiä matkailijoita liikkui maailmalla 689 miljoonaa, kun vuotta aiemmin päästiin jo 698 miljoonaan. Supistumiseen vaikuttivat mm. talouden heikentyminen matkailun suurimmissa lähtömaissa Yhdysvalloissa ja Saksassa, taloudelliset epävakaudet Japanissa ja Etelä-Amerikassa sekä sotilaalliset konfliktit Lähi-Idässä ja Etelä-Aasiassa. Vertailuvuosi oli myös haastava, sillä vuoden 2000 tulosta olivat nostaneet vuosituhannen vaihtuminen, Vatikaanin juhluvuosi ja Australian olympialaiset. Ehkä kaikkein suurimpana syynä oli kuitenkin syyskuun terroristi-isku, joka lamaannutti loppuvuoden matkailun. Tammi-elokuussa matkailu oli kasvanut vielä 3 prosentin vauhdilla, mutta syys-

joulukuussa matkailijoiden määrät putosivat 11 prosenttia. Yhdysvaltojen lisäksi tapahtuman vaikutukset heijastuivat ympäri maailmaa. Vaikutukset olivat erityisen voimakkaat niissä maissa, joille amerikkalaisten turismi on tärkeää. Syys-joulukuussa dramaattisimmat pudotukset kohdentuivat Lähi-Itään (-30 %) sekä Amerikkaan ja Etelä-Aasiaan (-24 %). Euroopasakin matkailijoiden määrät vähenivät 6 prosenttia.

Koko vuoden 2001 osalta Pohjois-Amerikassa ja Lähi-Idässä matkailijoiden määrä väheni 7 prosenttia ja Etelä-Aasiassa yli 6 prosenttia. Euroopassa matkailijoiden kokonaismäärän väheneminen jäi muihin suuriin alueisiin verrattuna melko pieneksi, vajaaseen prosenttiin. Yli kolmen prosentin kasvuun päästiin Itä-Aasiassa ja Afrikassa. WTO ennustaa matkailun elpymän jälleen vuoden 2002 toisella puoliskolla.

Viiden suosituimman maan kärkir ryhmä on pysynyt ennallaan. Espanja on kuitenkin ohittanut Yhdysvallat ja noussut kolmannelta toiselle sijalle. Ensimmäisenä on Ranska lähes 77 miljoonalla matkailijalla, toisena Espanja (50 milj.), kolmantena Yhdysvallat (45 milj.), neljäntenä Italia (39 milj.) ja viidentenä Kiina (33 milj.).

KV1. Saapuneet kansainväliset matkailijat maanosittain 1996-2001, 1000 matkailijaa

Maanosa	1996	1997	1998	1999	2000	2001*)	Muutos (%) 2001/2000	Osuus (%) -
<b>Kaikki maat</b>	<b>596 076</b>	<b>613 078</b>	<b>636 700</b>	<b>650 000</b>	<b>697 500</b>	<b>688 500</b>	<b>-1,3</b>	<b>100,0</b>
Eurooppa	350 383	361 644	381 900	379 800	403 200	400 500	-0,7	58,2
Amerikka	116 542	118 865	122 000	122 300	128 300	119 300	-7,0	17,3
Itä-Aasia & Oseania	89 186	90 201	87 200	97 600	110 600	114 900	3,9	16,7
Afrikka	21 553	23 155	25 000	26 500	27 600	28 500	3,3	4,1
Lähi-Itä	14 080	14 660	15 300	18 100	21 200	19 400	-8,5	2,8
Etelä-Aasia	4 332	4 553	5 200	5 800	6 400	6 000	-6,3	0,9

\*) Ennakkotieto

Saapuneet kansainväliset matkailijat maanosittain 2001 (osuus)

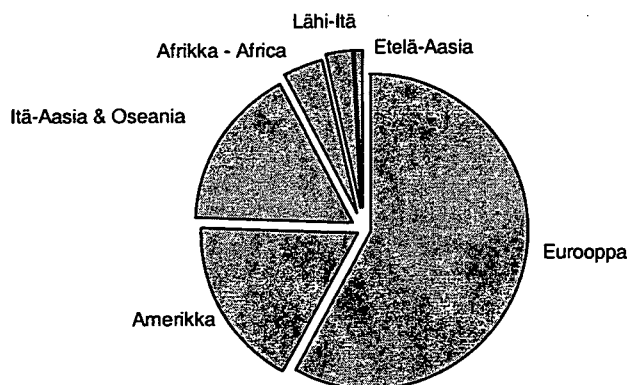

## Matkailu Suomeen vuonna 2001

Suomessa vuosi 2001 alkoi matkailun kannalta lupaavasti. Ulkomaalaisten yöpymiset majoitusliikkeissä lisääntyivät tammi-maaliskuussa lähes viidenneksen edellisestä vuodesta. Hyvän alkuvuoden jälkeen ulkomaalaisten matkailu kääntyi laskuun toukokuussa, ja tästä eteenpäin trendi vuoden loppuun asti oli lievästi laskeva. Loppuvuoden heikkoa tulosta lisäsi syyskuun terroristi-isku Yhdysvalloissa, jonka vaikutukset heijastuivat myös Suomen matkailuun ja näkyivät majoitusliikkeiden loppuvuoden yöpymislukuissa. Syys-joulukuussa yhdysvaltalaisen yöpymiset vähenivät 14 prosenttia, brittien 6 ja japanilaisten peräti 24 prosenttia. Tammi-elokuussa japanilaisten yöpymiset olivat lisääntyneet vielä 12 prosentin ja brittien kuuden prosentin vauhdilla. EU-maista tulleiden matkailijoiden alkuvuoden kahden prosentin kasvu painui saman verran miinukselle syys-joulukuussa. Parin prosentin laskuun kääntyi loppuvuodesta myös ulkomaalaisten yöpymisten kokonaismäärä tammi-elokuun lähes viiden prosentin kasvusta. Alkuvuoden erinomaisen tuloksen ansiossa ulkomaalaisten yöpymisten kokonaismäärä kasvoi edellisestä vuodesta 3 prosenttia. Vuonna 2001 ulkomaalaiset yöpyivät Suomen majoitusliikkeissä yhteensä 4,2 miljoonaa kertaa.

### Ulkomaalaisten yöpymiset Pohjoismaiden majoitusliikkeissä 1999-2001 (1000 yöpymistä)

	1999	2000	2001	Muutos (%) 2001/2000
Tanska	9 965	10 008	9 749	-2,6
Ruotsi	8 614	8 650	9 145	5,7
Norja	7 377	7 061	6 886	-2,5
Suomi	3 774	4 066	4 183	2,9

Muihin Pohjoismaihin verrattuna Suomen tulosta voidaan pitää hyvänä. Tanskassa ja Norjassa ulkomaalaisten yöpymiset majoitusliikkeissä vähenivät 2,5 prosenttia edellisestä vuodesta. Ruotsi oli muita parempi vuonna 2001 lähes 6 prosentin kasvulla. Vuonna 2000 Suomi oli pohjoismaisessa vertailussa ylivoimainen ykkösen lähes 8 prosentin kasvulla.

Rajahaastattelututkimuksen mukaan matkailu Suomeen kasvoi 12 prosenttia vuonna 2001. Suurin osa kasvusta tuli venäläisten lisääntyneestä päivämatkailusta. Matkailijoiden kokonaismäärä nousi yli 4,2 miljoonaan, josta kolmasosa oli päiväkävijöitä. Yöpyneiden matkailijoiden määrä kasvoi 4 prosenttia päiväkävijöiden määrä lisääntyessä kolmanneksen. Rajahaastattelututkimus sisältää majoitustilastoa kattavammin kaikki ulkomaiset matkailijat, päiväkävijöiden lisäksi tuttavien ja sukulaisten luona tai muussa ilmaisessa majoituksessa yöpyvät matkailijat (Matkailun edistämiskeskus, Rajahaastattelututkimus 2001).

Rajahaastattelututkimuksen osoittama matkailijoiden kokonaismäärän kasvu näkyy myös Suomen matkailutuloissa, jotka ennakkolaskelmien mukaan nousivat 5 prosenttia, lähes 1,6 miljardiin euroon vuonna 2001. Suurin osa tulojen kasvusta tuli runsaasti ostoksia tekevien venäläisten lisääntyneestä matkailusta Suomeen.

### Suomalaisten matkailu ulkomaille vuonna 2001

Suomalaisten matkatutkimuksen mukaan ulkomaille tehtyjen vapaa-ajanmatkojen määrä lisääntyi noin 10 prosenttia vuonna 2001. Sitä vastoin työ- ja kokousmatkat vähenivät. Vuonna 2001 suomalaiset tekivät ulkomaille runsaat 2,6 miljoonaa vapaa-ajanmatkaa, joista noin 1,7 miljoonaa oli kestoltaan pitkiä, vähintään neljä yöpymistä sisältäviä matkoja. Sellaisia työ- ja kokousmatkoja, joiden aikana yövyttiin kohdemaassa, tehtiin noin 0,9 miljoonaa. Lisäksi tehtiin 2,3 miljoonaa yöpymisen sisältänyttä risteilyä ja 0,5 miljoonaa päivämatkaa ulkomaille. Nämä tiedot, samoin kuin yleiskuva matkailusta kotimaassa, on saatu suomalaisten matkatutkimuksesta, jonka tulokset on esitetty julkaisussa Suomalaisten matkailu / Finnish Travel 2001. Taulukossa C1 on esitetty suomalaisten matkatutkimuksesta matkaryhmittäiset aikasarjat.

Päinvastaista kehitystä suomalaisten ulkomaanmatkailusta näyttävät Suomen matkatoimistoalan liiton keräämät tilastot, joiden mukaan suomalaisten lomamatkailu ulkomaille väheni 5 prosenttia vuonna 2001. Laskeva trendi jatkui jo toisena peräkkäisenä vuonna. Toisensuuntaista kehitystä selittänee se, että Suomalaisten

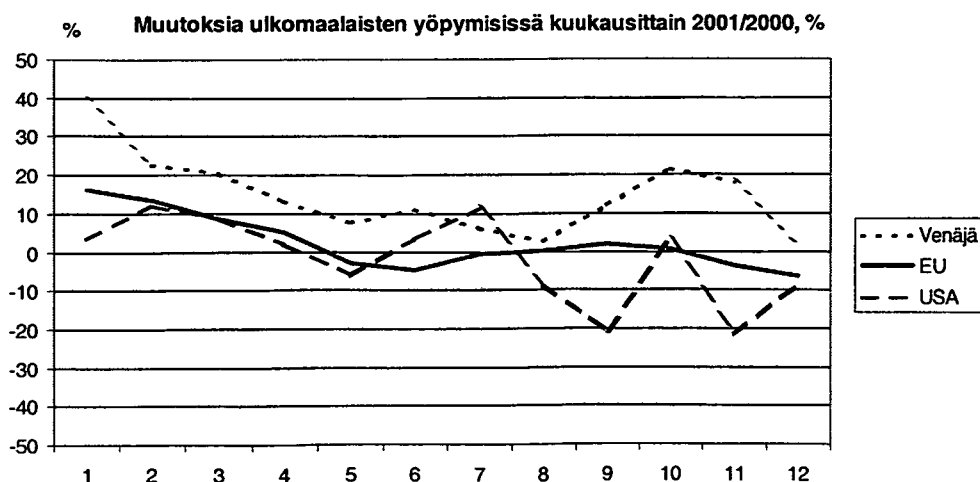

matkatutkimus sisältää kaikki matkat, myös laivalla ja autolla tehdyt matkat naapurimaihin, Ruotsiin, Viroon ja Venäjälle, kun taas Suomen matkatoimistoalan liiton tiedot koskevat vain lentäen tehtyjä valmismatkoja. Jonkin verran valmismatkojen määrän vähenemiseen on voinut vaikuttaa myös se, että yhä useampi suomalainen matkustaa Eurooppaan ja kauemmaksi-kin itse järjestetyllä matkalla niin, että matkatoimiston kautta varataan matkat ja majoitus tai vain pelkät lennot.

Valmismatkatilaston mukaan suomalaiset tekivät ulkomaille 932 000 lomamatkaa vuonna 2001. Matkailu väheni Lähi-Itään ja Pohjois-Afrikkaan. Vähemmän matkoja tehtiin myös kaukokohteisiin Aasiassa ja Amerikassa. Suomen matkatoimistoalan liiton valmismatkatilasto on esitetty mm. Suomalaisten matkailu 2001 -julkaisussa.

### Kansainvälisen lentoliikenteen kasvu hidastui edelleen

Suomalaisten ulkomaanmatkailun ja erityisesti työ- ja kokousmatkojen väheneminen näkyy kansainvälisen lentoliikenteen kasvun hidastumisena viimeisen kolmen vuoden aikana. Vuonna 2001 matkustajien kokonaismäärä (saapuneet, lähteneet ja vaihtomatkustajat) kasvoi enää vain runsaan prosentin kun vuosina 1997-98 päästiin vielä 8-9 prosentin kasvulukuihin. Vuoden 2001 tulosta heikensi ulkomaalaisten matkailun väheneminen Suomeen toukokuusta alkaen sekä syyskuun terroristi-isku, jonka vaikutukset kansainväliseen lentoliikenteeseen olivat dramaattiset. Suomesta lähtevien lentomatkustajien määrä kasvoi tammi- elokuussa lähes 5 prosenttia, loppuvuonna muutosprosentti oli vahvasti negatiivinen (-7 %). Syys-joulukuussa matkustajien määrä Suomen ja Britannian välisessä reittiliikenteessä putosi lähes viidenneksen, Suomen ja Yhdysvaltojen välisessä liikenteessä kolmanneksen edellisen vuoden vastaavasta jaksosta.

### Laivamatkustajien määrä kasvoi loppuvuonna

Laivaliikenteen kehitys oli lentoliikenteeseen verrattuna päinvastainen vuonna 2001, loppuvuosi oli alkuvuotta parempi. Kun tammi-elokuussa matkailijoiden määrä oli vähentynyt edellisvuotisesta 4 prosenttia, lasku kääntyi syys-joulukuussa lähes prosentin kasvuun. Koko vuoden osalta matkustajien määrä jäi kuitenkin miinukselle (-2,5 %). Loppuvuoden kasvu kohdentui Suomen ja Ruotsin väliseen laivaliikenteeseen, jossa matkustajien määrä nousi syys-joulukuussa lähes 5 prosenttia. Viron liikenteessä matkustajat vähenivät tasaista tahtia läpi vuoden noin 5 prosentin vauhdilla lukuun ottamatta heinä-elokuuta, jolloin päästiin vielä vuoden 2000 tasolle. Koko vuoden 2001 osalta matkustajien määrä jäi Viron liikenteessä runsaat 3 prosenttia edellisvuotta pienemmäksi.

### Kotimaanmatkailu pysyi lähes ennallaan

Kotimaanmatkailussa jatkui vuonna 1998 alkanut kasvun hidastuminen. Vuonna 2001 suomalaisten yöpymiset majoitusliikkeissä lisääntyivät enää marginaaliset 0,4 prosenttia edellisestä vuodesta, yöpymiset hotelleissa lisääntyivät kuitenkin 2 prosenttia. Tammi-kuussa kotimaisten matkailijoiden yöpymiset lisääntyivät 3 prosenttia, mutta tämän jälkeen kasvu painui miinukselle aina kesään asti. Kesä-elokuussa yöpymiset lisääntyivät jälleen vajaa 3 prosenttia. Lokakuun 4 prosentin kasvu nosti koko viimeisen neljänneksen yli prosentin kasvuun edellisen vuoden vastaavaan jaksoon verrattuna.

Suomalaisten matkatutkimuksen mukaan kotimaanmatkojen määrissä oli lievä laskeva trendi vuonna 2001. Yöpymiset kuitenkin lisääntyivät ja eniten lisääntyivät yöpymiset vuokratuissa mökeissä. Matkatutkimus antaa majoitustilastoa kattavamman kuvan maksullisen majoituksen käytöstä kotimaanmatkoilla, sillä se sisältää kaikki maksulliset majoitusmuodot, myös yksityiset vuokramökkit, jotka eivät sisälly majoitustilastoon (taulukko C1).

Laivaliikenteen matkustajamäärien muutokset  
kuukausittain 2001/2000, %

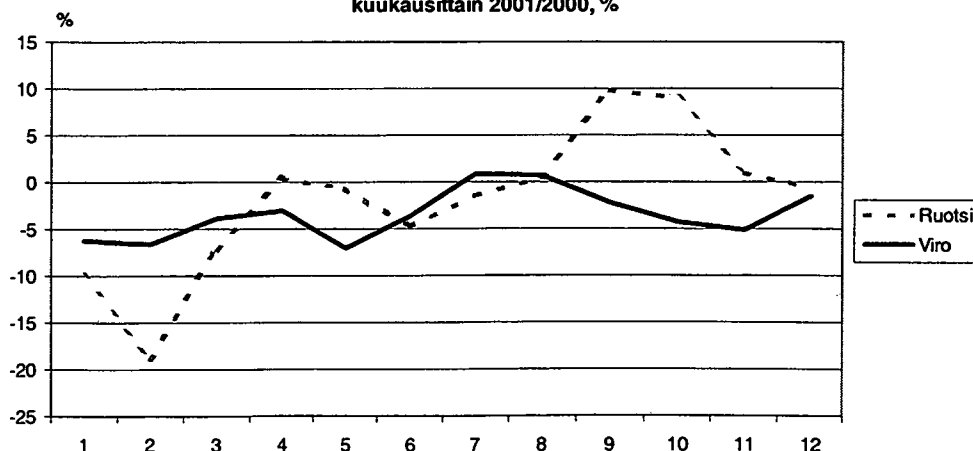



Koti- ja ulkomaisten matkailijoiden yöpymisten muutokset kuukausittain 2001/2000, %

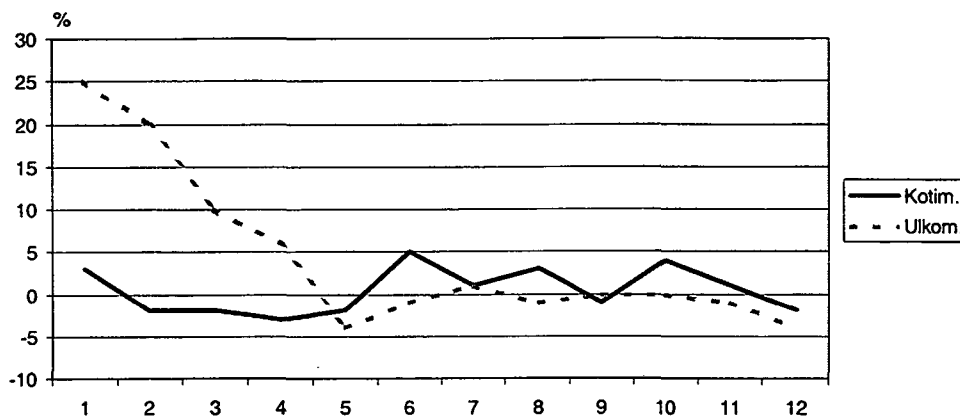

## Yöpymiset Suomen majoitusliikkeissä 2001

Yöpymiset Suomen majoitusliikkeissä lisääntyivät edellisestä vuodesta prosenttiin, ja niiden kokonaismäärä nousi 16,2 miljoonaa vuonna 2001. Yöpymisistä lähes kolme neljäsosaa eli 12 miljoonaa oli kotimaisten matkailijoiden yöpymisiä ja loput 4,2 miljoonaa ulkomaisten matkailijoiden yöpymisiä. Kotimaisten matkailijoiden yöpymiset lisääntyivät vain marginaaliset 0,4 prosenttia, ja ulkomaalaisten yöpymiset lisääntyivät 3 prosenttia. Kasvua oli vain hotelliyöpymisissä (2 %). Leirintäalueilla yöpymisten määrä jäi edellisen vuoden tasolle. Yöpymiset vähenivät matkustajakodeissa, lomakylissä ja retkeilymajoissa (taulukot 2 ja 3).

### Hotelliyöpymiset lisääntyivät 2 prosenttia

Ulkomaalaisten hotelliyöpymiset lisääntyivät 3 prosenttia ja suomalaisten 2 prosenttia. Vuonna 2001 hotelleissa yövyttiin yhteensä 13 miljoonaa kertaa, joista 9,4 miljoonaa oli kotimaisten matkailijoiden yöpymisiä ja 3,6 miljoonaa ulkomaisten matkailijoiden yöpymisiä. Hotelleissa ulkomaisten matkailijoiden osuus on jonkin verran korkeampi (27 %) kuin kaikissa majoitusliikkeissä (26 %). Hotellien lisäksi ulkomaalaisten yöpymiset lisääntyivät leirintäalueilla ja retkeilymajoissa (taulukko 3).

Vapaa-ajanmatkailijoiden osuudet kaikkien majoitusliikkeiden yöpymisistä ovat pysyneet samalla tasolla viime vuosina. Kotimaisten matkailijoiden yöpymisistä noin kaksi kolmasosaa on vapaa-ajanmatkailuun liittyviä yöpymisiä. Ulkomaisilla matkailijoilla työhön ja ammattiin liittyvien yöpymisten osuus on jonkin verran suurempi ja vapaa-ajan yöpymisten osuus (63 %) vastaavasti pienempi (taulukot B1 ja 7).

Vuonna 2001 majoitusliikkeisiin saapuneiksi kirjattiin vajaat 6,5 miljoonaa suomalaista ja 2 miljoonaa ulkomaalaista. Majoitusliikkeiden palveluja käyttänei-

den osalta kasvu jäi yöpymisten kasvua pienemmäksi. Ero oli suurempi ulkomaalaisten kohdalla, joiden määrä kasvoi edellisvuodesta vain runsaan prosentin. Tämä tarkoittaa sitä, että yöpymiset per asiakas lisääntyivät hieman. Majoitustilastosta ei saa yöpymisten 'aitoa' keskiarvoa asiakasta kohti, koska tiedonkeruu tapahtuu kalenterikuukausittain. Tämän lisäksi kuukauden aikana tapahtuneet yöpymiset ja saapumiset tilastoidaan erillisinä muuttujina. Yöpymisten ja saapuneiden suhde osoittaa vain laskennallista keskimääräistä viipymää, joka tilastointitavasta johtuen pysyy suhteellisen vakavana vuodesta toiseen (taulukot B3 ja 3).

### Majoitustilasto kattaa alle 75 prosenttia yöpyneistä matkailijoista

Rajahaastattelututkimuksen mukaan Suomessa kävi vuonna 2001 noin 4,2 miljoonaa ulkomaista matkailijaa, mikä on 12 prosenttia enemmän kuin vuonna 2000. Kasvusta suurin osa tuli venäläisten lisääntyneestä päivämatkailusta. Saapuneista ulkomaalaisista 2,8 miljoonaa yöpyi Suomessa ja loput 1,4 miljoonaa oli päiväkävijöitä. Yöpyneiden matkailijoiden määrä kasvoi neljä prosenttia päivämatkailijoiden lisääntyessä kolmanneksella (MEK: Rajahaastattelututkimus 2001).

Majoitustilastoinnin piiriin kuuluneissa majoitusliikkeissä yöpyneet 2 miljoonaa ulkomaalaista kattoivat 71 prosenttia Rajahaastattelun mukaan Suomessa yöpyneistä matkailijoista ja alle puolet kaikista matkailijoista, kun päiväkävijät on laskettu mukaan.

Alueellisesti Rajahaastattelututkimus ei ole täysin kattava, sillä haastatteluja ei tehty Ahvenanmaalla eikä Nuijamaan pohjoispuoleisilla raja-asemilla. Nuijamaan pohjoispuoleisten raja-asemien kautta Suomeen saapui lähes 400 000 ulkomaalaista vuonna 2001. Ahvenanmaan majoitusliikkeissä yöpyi runsaat 100 000 ulkomaalaista. Näiden lisäksi Ahvenanmaalle tulee Ruotsista paljon päiväkävijöitä ja sellaisia lomanviettäjiä, jotka asuvat joko omissa kesämökeissään tai sukulaisten ja tuttavien luona maksuttomassa majoituksessa. Rajahaastattelututkimuksen ulkopuolelle jää arviolta 450 000 - 500 000 ulkomaista matkailijaa, joista suurin osa on venäläisiä päiväkävijöitä ja Ahvenanmaalla lomailevia ruotsalaisia.

## Matkailu EU-maista hidastui

Matkailun kasvu muista EU-maista Suomeen hidastui edellisen vuoden viidestä prosentista yhteen prosenttiin vuonna 2001. Yhteensä EU-maista tulleiden matkailijoiden yöpymiset nousivat lähes 2,3 miljoonaan. Ruotsia ja Tanskaa sekä Italiaa ja Kreikkaa lukuun ottamatta matkailu lisääntyi muista EU-maista. Kuten yleensä, muutokset olivat nytkin suurimmat pienistä maista tulleilla matkailijoilla. Vuonna 2001 irlantilaisilla (37 %) ja portugalilaisilla (16 %) oli korkeimmat kasvuluvut, kreikkalaisten yöpymiset puolestaan vähenivät eniten (-28 %).

Hyvään 5–8 prosentin kasvuun nousivat ranskalaisen, espanjalaisten, itävaltalaisen ja hollantilaisten yöpymiset. Parin prosentin kasvuun päästiin saksalaisten ja belgialaisten yöpymisissä. Samalle tasolle ylsi brittien yöpymisten kokonaiskasvu loppuvuoden 6 prosentin laskusta huolimatta. Toisin kuin briteillä ja monilla muilla EU:sta tai kauempaa saapuneilla matkailijoilla saksalaisten ja hollantilaisten yöpymisten kasvu oli loppuvuonna alkuvuotta voimakkaampaa.

Ruotsalaisten ja tanskalaisten yöpymiset vähenivät 2–3 prosenttia. Muista Pohjoismaista poiketen norjalaisien yöpymiset lisääntyivät 14 prosenttia. Lämpimän kesän vuoksi norjalaisilla lisääntyivät eniten yöpymiset leirintäalueilla. Norjalaiset yöpyivät Suomen majoitusliikkeissä 231 000 kertaa, joista neljäsosa leirintäalueilla. Norjalaisilla leirintäalueyöpymisten osuus on ulkomaalaisista kaikkein korkein. Sveitsiläiset ylsivät lähes yhtä korkeisiin kasvulukuihin (13 %) kuin norjalaiset. (taulukot 3 ja 6)

Ruotsalaisten matkailun kehitys on ollut vuodesta 1995 lähtien vuoristoratamaista. Tämä poikkeaa 1990-luvun alun tasaisesta jaksosta, jolloin yöpymisten määrä ylitti vuosittain 600 000 rajan. Vuonna 2001 ruotsalaiset yöpyivät Suomen majoitusliikkeissä noin 630 000 kertaa, joista kolmasosa Ahvenanmaalla.

Saksalaisten matkailu on pysynyt suhteellisen vakaana viimeisen kolmen vuoden ajan, yöpymisten määrän vaihdellissa 480 000–490 000 välillä. Saksalaisen matkailun tähänastinen huippu ajoittui vuosille

1993–1995, jolloin yöpymisten määrät ylittivät vuosittain 600 000 rajan. Vuonna 1994 saksalaiset ylsivät lähes 700 000 yöpymiseen.

Brittien matkailu Suomeen on kasvanut tasaisen voimakkaasti viimeisen kymmenen vuoden aikana. Vuodesta 1992 vuoteen 2001 brittien yöpymiset ovat lähes kolminkertaistuneet, 130 000 yöpymisestä yli 370 000 yöpymiseen (taulukko 3B).

## Venäläisten yöpymiset lisääntyivät 16 prosenttia

Venäläisten matkailun kasvu jatkui 16 prosentin vauhdilla jo toisena peräkkäisenä vuonna. Vuonna 2001 venäläiset yöpyivät Suomen majoitusliikkeissä 521 000 kertaa. Venäläisten matkailu on jo lähes saavuttanut huippuvuosien 1997–1998 tason, jolloin yöpymisten määrät nousivat 540 000–550 000:een.

Venäläisten matkailun sesonki ajoittuu vuoden vaihteen tienoille joulutammikuulle, ja näiden sesonkihuippujen aikaisemmat ennätykset rikottiin joulutammikuussa 2000–2001. Vuoden 2000 joulukuun ennätysmäinen 45 prosentin kasvu jatkui lähes yhtä voimakkaana (40 %) vuodenvaihteen yli, ja vuoden 2001 tammikuussa yöpymisten määrä nousi ennätyskseen 120 000:een. Kasvu pysyi vielä helmi-maaliskuussa korkealla 20 prosentin tasolla, josta se hidastui asteittain. Vuoden 2000 joulukuun huimiin kasvulukuihin verrattuna vuoden 2001 joulukuun yhden prosentin kasvu oli suuri pettymys.

Venäläisten matkailu Suomeen alkoi kasvaa 1990-luvun alkupuolella ja saavutti tähänastisen huippunsa vuonna 1997. Kasvujakson päätti vuoden 1998 elokuussa puhjennut talouskriisi, jonka seurauksena venäläisten yöpymiset Suomen majoitusliikkeissä romahtivat 28 prosenttia. Elpymisen merkkejä näkyi vasta loppuvuodesta 1999, jolloin uusi kasvujakso alkoi (taulukot B3, 3 ja 6).

## Kiinasta matkailun kasvu jatkui voimakkaana

Matkailun kasvu Aasian maista hidastui vajaan neljään prosenttiin edellisen vuoden lähes 17 prosentin kasvuluvuista. Kasvun hidastumiseen vaikutti eniten japanilaisten matkailun romahdus syyskuun terroristi-

Yöpymisiä majoitusliikkeissä asuinmaan mukaan  
1993-2001

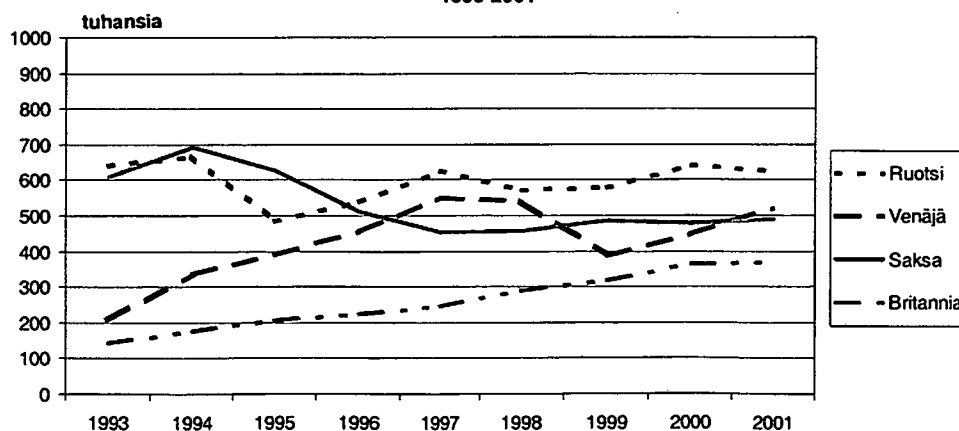

iskun jälkeen. Syys-joulukuussa japanilaisten yöpymiset vähenivät lähes neljänneksen edellisvuotisesta. Tammi-elokuun lähes 12 prosentin kasvun ansiosta koko vuoden osalta päästiin prosentin verran plussan puolelle. Kiinasta matkailun kasvu jatkui voimakkaana jo toisena peräkkäisenä vuotena.

Kiinalaisten yöpymiset lisääntyivät lähes 40 prosenttia edellisestä vuodesta. Toisin kuin japanilaisilla, kiinalasten matkailun kasvu oli loppuvuonna alkuvuotta voimakkaampaa.

Vuonna 2001 japanilaiset yöpyivät Suomen majoitusliikkeissä 144 000 kertaa ja kiinalaiset 53 000 kertaa. Aasian maista tulleiden matkailijoiden yöpymisistä puolet oli japanilaisten ja lähes viidennes kiinalaisten yöpymisiä. (taulukko 3)

Japanilaisten yöpymiset lisääntyivät tasaista tahtia 1990-luvulla. Vuodesta 1992 vuoteen 1997 yöpymiset yli kaksinkertaistuivat, jonka jälkeen seurasi pieni notkahdus Aasian talouskriisiin vuosina. Tämän jälkeen matkailun kasvu jatkui jälleen. Vuonna 2000 yöpymiset lisääntyivät edellisvuodesta 10 prosenttia.

Kiinalaisten matkailu on kasvanut asteittain. Vuosina 1993-1996 oli melko staattinen vaihe, vuosittaisten yöpymisten määrän pysytellessä 20 000 pinnassa. Seuraavalla kolmivuotisjaksolla taso nousi 30 000 yöpymiseen. Vuodesta 2000 alkaen kiinalaisten matkailu Suomeen on jatkunut erittäin voimakkaana. (taulukko B3)

### Matkailu Yhdysvalloista väheni

Syyskuun terroristi-isku leikkasi yhdysvaltalaisen matkailua ja yöpymiset Suomen majoitusliikkeissä vähenivät loppuvuodesta 14 prosenttia. Alkuvuoden parin prosentin kasvun ansiosta lasku jäi koko vuoden osalta suhteellisen lieväksi (-2 %). Yöpymisten kokonaismäärä jäi loppuvuoden heikon tuloksen vuoksi 221 000 yöpymiseen. Myös kanadalaisten matkailijoiden yöpymiset vähenivät loppuvuonna. Alkuvuoden erinomaisen kehityksen ansiosta koko vuoden osalta päästiin 9 prosentin kasvuun ja 28 000 yöpymiseen.

Yhdysvaltalaisen Suomeen suuntautuvan matkailun kehitys viimeisen kymmenen vuoden aikana on ollut hyvin samanlainen kuin brittien. Trendi on ollut kuitenkin loivempi. Yöpymisten määrä kasvoi puolella (54 %) vuodesta 1991 vuoteen 2000 (taulukot 3 ja B3).

### Suomen kymmenen kärjessä

Suomeen suuntautuvan matkailun 10 maan kärkir ryhmä on pysynyt jo vuosia ennallaan. Vuosittain kärkir ryhmän sisällä on maiden järjestyksessä tapahtunut pientä sisäistä liikettä. Vuonna 2001 venäläiset nousivat saksalaisten ohi toiseksi suurimmaksi matkailijaryhmäksi Ruotsin jälkeen. Samoin norjalaiset ohittivat yhdysvaltalaiset ja nousivat brittien jälkeen viidennelle sijalle. Ranskalaiset ohittivat 152 000 yöpymisellä sekä japanilaiset että italialaiset (135 000 yöpymistä) ja nousivat kahdeksanneksi suurimmaksi kansallisuusryhmäksi. Hollantilaiset säilyttivät 159 000 yöpymisellä edellisen vuoden seitsemännen sijan. Kärkisijaa vuodesta 1996 alkaen pitäneiden ruotsalaisten yöpymisistä kolmasosa tulee Ahvenanmaalta. Manner-Suomessa ruotsalaiset yltyvät 415 000 yöpymisellä vasta kolmannelle sijalle venäläisten ja saksalaisten jälkeen.

Kymmenen kärkimaan yöpymiset kattavat lähes kolme neljäsosaa kaikista ulkomaalaisten yöpymisistä. EU-maista tulleiden matkailijoiden osuus yöpymisistä on yli puolet (54 %). Osuudet ovat pysyneet samalla tasolla 1990-luvun puolivälistä lähtien. (taulukot 3B,3)

### Ulkomaalaisten matkailun kasvu kotimaista voimakkaampaa

Viimeisen runsaan kymmenen vuoden aikana ulkomailta suuntautuvan matkailun kasvu on ollut kotimaanmatkailun kasvua nopeampaa. Vuodesta 1990 vuoteen 2001 yöpymiset Suomen majoitusliikkeissä lisääntyivät yhteensä lähes neljänneksen, 13,1 miljoonasta 16,2 miljoonaan. Tänä aikana ulkomaalaisten yöpymiset lisääntyivät puolella kotimaanmatkailijoiden yöpymisten kasvun jäädessä vajaaseen viidennekseen. Myös vuosittaiset vaihtelut ovat ulkomaalaisilla olleet jyrkempiä. Erittäin korkeisiin kasvulukuihin päästiin vuosina 1992-1993 (keskimäärin 14 %). Kasvu oli voimakasta myös vuosina 1997 (11 %) ja 2000 (8 %). Kotimaanmatkailun huippu ajoittui viimeisen kymmenen vuoden aikana jaksolle 1993-1997, jolloin päästiin (vuotta 1996 lukuun ottamatta) 4-5 prosentin kasvulukuihin. Ulkomaisten matkailijoiden osuus kaikista majoitusliikkeiden yöpymisistä on hitaasti noussut 22 prosentista (1990) lähes 26 prosenttiin. (taulukko B3)

Yöpymiset Suomen majoitusliikkeissä 1990-2001 (1990=100)

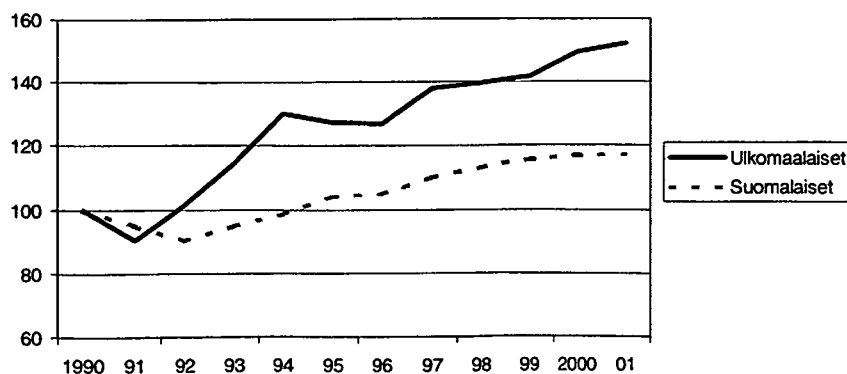

# Matkailun alueellinen kehitys

Vuonna 2001 Suomen majoitusliikkeissä yövyttiin 16,2 miljoonaa kertaa, mikä oli prosentin enemmän kuin vuonna 2000. Suomalaisien yöpymiset pysyivät lähes ennallaan (0,4 %) noin 12 miljoonassa. Ulkomaalaisten yöpymiset lisääntyivät 3 prosenttia ja nousivat 4,2 miljoonaan.

Yöpymisten muutoksissa oli alueellisia eroja, joskin suuralueiden suhteelliset osuudet pysyvät melko vakaina vuodesta toiseen. Yöpymisistä yli neljännes kohdentui Etelä-Suomen majoitusliikkeisiin ja vajaa neljännes Uudellemaalle. Pohjois- ja Itä-Suomi saivat yöpymisistä kumpikin vajaan viidenneksen. Helsingin majoitusliikkeiden 2,5 miljoonaa yöpymistä oli lähes yhtä paljon kuin Itä-Suomen kunnissa yhteensä. (taulukot 4 ja B2)

## Yöpymiset lisääntyivät eniten Keski-Pohjanmaalla

Maakunnista ylivoimainen on Uusimaa (3,8 miljoonaa yöpymistä). Toisena on Lappi (1,6 miljoonaa) ja seuraavina hyvin tasavertaisina Pirkanmaa, Varsinais-Suomi ja Pohjois-Pohjanmaa (1,2 miljoonaa kumpikin). Ahvenanmaan osuus yöpymisistä on vajaat 3 prosenttia (450 000 yöpymistä).

Yöpymisten määrä lisääntyi suhteellisesti eniten Keski-Pohjanmaalla (13 %). Korkeisiin (8-10 %) kasvulukuihin päästiin lisäksi Satakunnassa, Pohjanmaalla ja Kainuussa. Hyvää (6 %) kasvua oli myös Kymenlaaksossa ja Etelä-Karjalassa. Lapissa yöpymisten kasvu jäi koko maan tasolle. Helsingissä yöpymiset vähenivät noin 2 prosenttia, samoin koko Uudellamaalla (taulukko 4).

Koska suomalaisten osuus kaikista yöpymisistä on noin kolme neljäsosaa, kotimaanmatkailun korkeimmat kasvuluvut kohdentuivat pääasiassa samoille alueille kuin kaikkien yöpymisten kasvu. Ulkomaisten matkailijoiden yöpymisten alueellinen kasvu painottui eri tavalla. Helsingissä suomalaisten yöpymiset vähenivät lähes 6 prosenttia, kun taas ulkomaalaisten yöpymisissä oli hienoista kasvua. Lapissa suomalaisten yöpymiset vähenivät 2 prosenttia, sitä vastoin ulkomaalaisten yöpymiset lisääntyivät lähes 8 prosenttia. Korkeimpiin kasvulukuihin ulkomaalaisten yöpymisissä päästiin Kainuussa (36 %), Pohjois-Savossa (21 %), Keski-Pohjanmaalla ja Etelä-Karjalassa (17 %), Satakunnassa (15 %) sekä Pohjanmaalla ja Kanta-Hämeessä (10 %).

## Lapissa ulkomaalaisten yöpymiset lisääntyivät 8 prosenttia

Ulkomaalaisten matkailu keskittyy voimakkaasti Helsinkiin ja Lappiin. Lappi tulee pääkaupungin jälkeen vasta pitkän välimatkan päässä. Vuonna 2001 Helsingin majoitusliikkeissä kirjattiin yhteensä 2,5 miljoonaa yöpymistä, joista ulkomaalaisten yöpymisiä 1,5 miljoonaa. Suurin osa (96 %) ulkomaalaisten yöpymisistä oli hotelliyöpymisiä.

Helsingissä ulkomaalaisten osuus yöpymisistä oli 60 prosenttia, kun se oli koko maassa 26 prosenttia. Pääkaupunki nostaa ulkomaalaisten osuuden Uuden-

Ulkomaalaisten osuus kaikista yöpymisistä  
2001

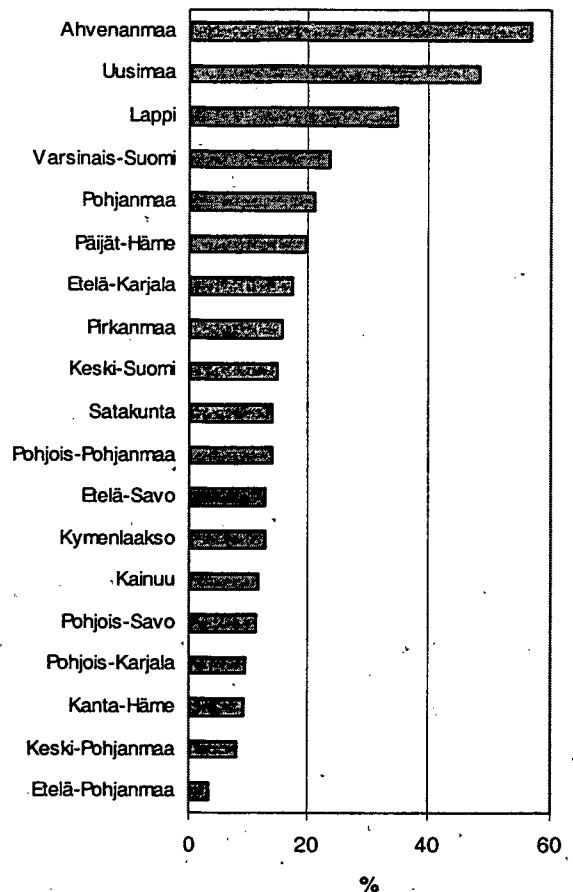

maan maakunnassa lähes puoleen. Ilman Helsinkiä ulkomaalaisten osuus yöpymisistä jäisi koko maassa viidennekseen. Kaikista ulkomaalaisten yöpymisistä pääkaupungin osuus oli 36 prosenttia ja hotelliyöpymisistä 40 prosenttia (taulukko 4).

Lapissa yöpyneistä matkailijoista runsas kolmasosa oli ulkomaalaisia. Vuonna 2001 Lapin majoitusliikkeissä kirjattiin 1,6 miljoonaa yöpymistä, joista 566 000 oli ulkomaalaisten yöpymisiä.

Kun Helsinkiä ei oteta huomioon, ulkomaalaisten suhteellinen osuus lomailijoista on korkein Ahvenanmaalla. Vuonna 2001 Ahvenanmaan majoitusliikkeissä kirjattiin 450 000 yöpymistä, joista 255 000 oli ulkomaalaisten yöpymisiä. Manner-Suomessa ulkomaalaisia on Uudenmaan ja Lapin lisäksi suhteellisesti eniten Varsinais-Suomessa, Pohjanmaalla ja Päijät-Hämeessä (sekä Itä-Uudellamaalla 23 %, ei ole yllä olevassa kuviossa mukana).

## Britit edelleen suurin kansallisuusryhmä Helsingissä

Ruotsalaiset ovat Suomen majoitusliikkeiden suurin ulkomainen asiakasryhmä. Ahvenanmaa nostaa ruotsalaiset kärkisijalle koko maan tasolla, sillä Manner-Suomessa ruotsalaiset ovat vasta kolmanneksi suurin ryhmä venäläisten ja saksalaisten jälkeen.

Ahvenanmaalla ruotsalaisten osuus kaikista yöpymisistä oli lähes puolet ja ulkomaalaisten yöpymisistä 84 prosenttia vuonna 2001.

Helsingissä ulkomaalaisten yöpymisten kasvu jäi vuonna 2001 marginaaliseksi (0,7 %). Vertailuvuoden 2000 erinomaista 10 prosentin kasvua oli vauhdittanut Euroopan kulttuurikaupunkivuosi. Heikkoon tulokseen vaikutti myös se, että syyskuun terroristi-iskun vaikutukset kohdentuivat Suomessa ehkä eniten juuri Helsinkiin, jossa käy paljon liikematkailijoita sekä yhdysvaltalaisia, brittejä ja japanilaisia. Näiden osaltahan matkailu väheni eniten loppuvuodesta. (taulukko 4)

Pääkaupungin majoitusliikkeissä britit olivat vaatimattomaksi jääneestä kasvusta huolimatta edelleen suurin ulkomaalaisten ryhmä (182 tuhatta yöpymistä). Venäläisten matkailun voimakas kasvu nosti heidät toiselle sijalle (155 000 yöpymistä). Ruotsalaisten matkailun pari prosentin väheneminen pudotti heidät kolmannelle sijalle (143 000). Yhdysvaltalaiset säilyttivät neljännen sijansa yöpymisten pysyessä lähes edellisen vuoden lukemissa (135 000). Saksalaisten 8 prosentin kasvu nosti yöpymisten määrää (126 000) kaventaen eroa yhdysvaltalaisiin, mutta riitti kuitenkin edellisen vuoden tapaan vasta viidennelle sijalle. Seuraavina olivat japanilaiset (74 000) ja italialaiset (57 000). Kummankin kansallisuusryhmän yöpymiset Helsingissä vähenivät vuoteen 2000 verrattuna.

Matkailu Kiinasta Suomeen on kasvanut vauhdilla parin viime vuoden aikana. Tämä näkyy erityisen hyvin Helsingissä, jossa kiinalaisten yöpymiset lähes kaksinkertaistuivat edellisestä vuodesta. Lukumääräisesti kiinalaiset jäivät (32 000 yöpymistä) vielä kauaksi pääkaupungin kärkirivistä, mutta nousivat jo lähes lahden takaa tulleiden virolaisten (35 000) tasolle (taulukko 4).

### **Saksalaiset ja britit suurimmat kansallisuusryhmät Lapissa**

Helsingin jälkeen brittien ja saksalaisten yöpymisiä kirjattiin eniten Lapissa. Vaikka saksalaisten yöpymiset Lapissa vähenivät, on se edelleen maakunnan suurin kansallisuusryhmä lähes 100 000 yöpymisellä. Britit ovat vuodesta 1998 lähtien olleet Lapin toiseksi suurin matkailijaryhmä. Vuodesta 1996 brittien yöpymiset La-

pin majoitusliikkeissä ovat lähes nelinkertaistuneet nouden 83 000 yöpymiseen vuonna 2001.

Seuraavina ovat melko tasavertaisina ranskalaiset (46 000), venäläiset (43 000) ja norjalaiset (41 000). Ranskalaisten yöpymiset Lapissa lisääntyivät edellisestä vuodesta yli neljänneksen. Ranskalaiset olivat vuonna 2001 ainoa suuremmista kansallisuusryhmistä, joilla oli Lapissa enemmän yöpymisiä kuin Helsingissä. Lähelle edellisten tasoa ylsivät japanilaiset ja hollantilaiset, kummallakin kansallisuusryhmällä 37 000 yöpymistä. Japanilaisten yöpymiset vähenivät edellisestä vuodesta viidenneksen, kun taas hollantilaisten yöpymiset lisääntyivät vajaan viidenneksen. (taulukko 4)

### **Venäläisturisteja eniten pääkaupunkiseudulla**

Venäläisten yöpymiset keskittyvät pääkaupunkiseudulle. Vuonna 2001 Helsingin osuus venäläisten 521 000 yöpymisestä oli vajaa kolmannes ja koko pääkaupunkiseudun osuus 35 prosenttia. Pääkaupunki on kuitenkin menettänyt jatkuvasti osuuttaan venäläisturisteista. Vuonna 1996 Helsingin osuus venäläisten yöpymisistä oli lähes puolet (47 %).

Venäläiset olivat suurin matkailijaryhmä Kaakois- ja Itä-Suomen maakunnissa lukuun ottamatta Etelä-Savoa, jossa saksalaiset pysyivät edelleen kärjessä. Kainuun majoitusliikkeiden ulkomaaisista asiakkaista lähes puolet oli venäläisiä. Muualla maassa venäläiset nousivat suurimmaksi ryhmäksi Päijät-Hämeen lisäksi Keski-Suomessa.

Läntisen Suomen maakunnista, Varsinais-Suomessa, Etelä-Pohjanmaalla ja Pohjanmaalla ruotsalaiset olivat yhä hallitseva kansallisuusryhmä. Pohjois-Pohjanmaalla norjalaisten ylivoimaisuus vahvistui yöpymisten lisääntyessä edellisestä vuodesta yli kolmanneksen. Saksalaiset olivat Lapin ja Etelä-Savon lisäksi suurin matkailijaryhmä Pirkanmaalla ja Pohjois-Pohjanmaalla.

Ulkomaisten matkailijoiden yöpymisten alueellinen kehitys asuinmaittain on esitetty taulukossa 4. Koti- ja ulkomaisten matkailijoiden yöpymiset alueittain ja matkan tarkoituksen mukaan on esitetty taulukossa 7. ja majoitusmuodon ja -tyypin mukaan taulukossa 8.

**Brittien yöpymiset Lapissa 1996-2001**

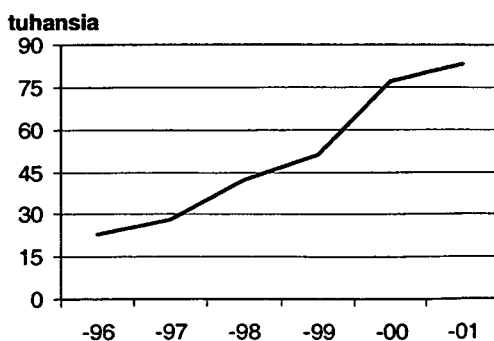

**Helsingin osuus venäläisten yöpymisistä 1996-2001**

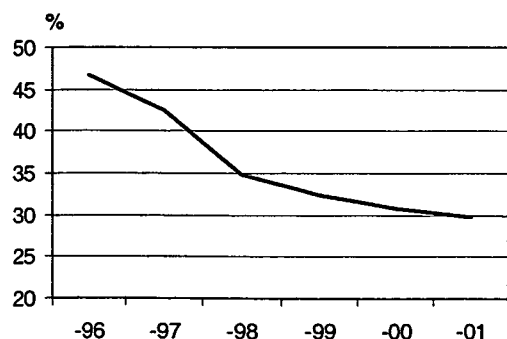

# Majoituskapasiteetin käyttö

## Hotellihuoneiden käyttöaste lähes ennallaan

Hotellihuoneiden keskimääräinen käyttöaste pysyi vuonna 2001 lähes edellisen vuoden lukemissa eli 49,4 prosentissa. Käyttöaste on pysytellyt samalla tasolla viimeiset neljä vuotta. Samaan aikaan hotelliyöpymisen määrä on kuitenkin lisääntynyt lähes miljoonalla (8 %). Käyttöasteen pysähtyminen johtuu tarjolla olevan huonekapasiteetin lisäyksestä. Vuodesta 1998 vuoteen 2001 tarjonta kasvoi runsaalla 1 700 hotellihuoneella (4 %). Vuonna 1992 hotellihuoneiden keskimääräinen käyttöaste oli 40,7 prosenttia, josta se kuudessa vuodessa nousi 8,7 prosenttiyksikköä nykyiselle tasolle (taulukot 1 ja B4).

## Helsingin hotellihuoneiden käyttöaste laski

Helsingissä hotellihuoneiden käyttöaste laski edellisestä vuodesta 1,4 prosenttiyksikköä 66,9 prosenttiin vuonna 2001. Käyttöastetta laskivat sekä kapasiteetin lisäys että yöpymisten marginaalinen väheneminen (-0,4 %). Helsingin huonekapasiteetti on kasvanut 1990-luvun alusta lähtien. Vuodesta 1994 vuoteen 2001 huoneiden määrä lisääntyi lähes neljänneksen (1 370 huonetta). Vuoden 2002 alkuun mennessä kapasiteetti kasvoi vielä yli 100 huoneella.

Matkailun kasvu on nostanut pääkaupungin hotellihuoneiden käyttöastetta aina vuoteen 1999 asti, jolloin käyttöaste vielä nousi 2,2 prosenttiyksikköä edellisestä vuodesta. Vuodesta 1994 vuoteen 2001 yöpymiset pääkaupungin hotelleissa ovat lisääntyneet noin 40 prosentilla eli 671 000 yöpymisellä.

Helsingin epäedullinen kehitys kahden viime vuoden aikana tarjonnan kasvaessa kysyntää nopeammin johti siihen, että Oulussa päästiin maan korkeimpaan käyttöasteeseen (68,0) vuonna 2001. Oulussa hotellihuoneiden käyttöaste nousi edellisvuodesta 1,3 prosenttiyksikköä. Tampereella huoneiden käyttöaste väheni prosenttiyksiköllä ja painui alle 60 prosentin (59,8).

Sotkamossa käyttöaste nousi 61,5 prosenttiin, mikä on maan kolmanneksi korkein. Kittilä säilytti

Lapin korkeimman (55,4) käyttöasteen 4,4 prosenttiyksikön pudotuksesta huolimatta (taulukot 1 ja 2).

## Hotellihuoneen keskihinta 75 euroa

Majoitusliikkeiden myyntitulojen mukaan laskettu hotellihuoneen keskihinta nousi edellisestä vuodesta noin 4 prosenttia, 72,1 eurosta 74,9 euroon. Yöpymisen keskihinta oli hotelleissa 46,8 euroa ja kaikissa majoitusliikkeissä 41,3 euroa (taulukko B4). Helsingissä hotellihuoneesta maksettiin keskimäärin 97,3 euroa. Pääkaupungin hotellien hintatason kasvu hidastui vajaan 3 prosenttiin edellisen vuoden 7 prosentista. Keskimäärin yli 70 euroa maksettiin hotellihuoneesta pääkaupunkiseudun lisäksi muissa suurissa kaupungeissa Tampereella, Turussa, Oulussa ja Lahdessa sekä keskisuurista kaupungeista Hämeenlinnassa, Kuopiossa ja Joensuussa.

Taulukossa 1. esitetyt hotellihuoneiden keskihinnat on saatu majoitusliikkeiden ilmoittamista huoneiden myyntituloista, jotka on jaettu myytyjen huoneiden lukumäärällä. Mukana ovat vain ne majoitusliikkeet, jotka ovat kuukausittain ilmoittaneet huonemyynnistä saadut tulot.

Taulukossa B4 on esitetty kuluttajahintaindeksin osiina olevia matkailuun liittyviä hintaindeksijä, jossa hotellihintaindeksi perustuu joka toinen kuukausi 15 kaupungin neljästä hotellista kerättyihin arkipäivinä toteutuneisiin hintoihin. Vuonna 2001 hotellihintaindeksi nousi 3,4 pistettä (+2,7 %) eli enemmän kuin kuluttajahintojen yleinen 2,7 pisteen nousu. Sitä vastoin ravintolapalvelujen hintojen nousuvauhti jäi keskimääräistä hintojen nousua pienemmäksi, 1,9 pisteeseen.

Matkailuhinnat ovat vuodesta 1995 alkaen nousseet nopeammin kuin kuluttajahinnat keskimäärin. Matkailun hintaindeksi sisältää useita tuoteryhmiä, hotellihuoneiden ja ravintolapalvelujen lisäksi mukaan on laskettu mm. liikennepalvelut sekä posti- ja telemaksut. Matkailun hintaindeksissä olevista tuotteista ulkomaanlentojen hinnat nousivat 4,9 pistettä ja valmismatkat 8,0 pistettä. Kummankin tuoteryhmän kallistuminen on seurannut polttoaineen hintojen voimakasta nousua kahden viime vuoden aikana. (taulukko B4)

Helsingin hotellihuoneet ja käyttöaste 1988 - 2001

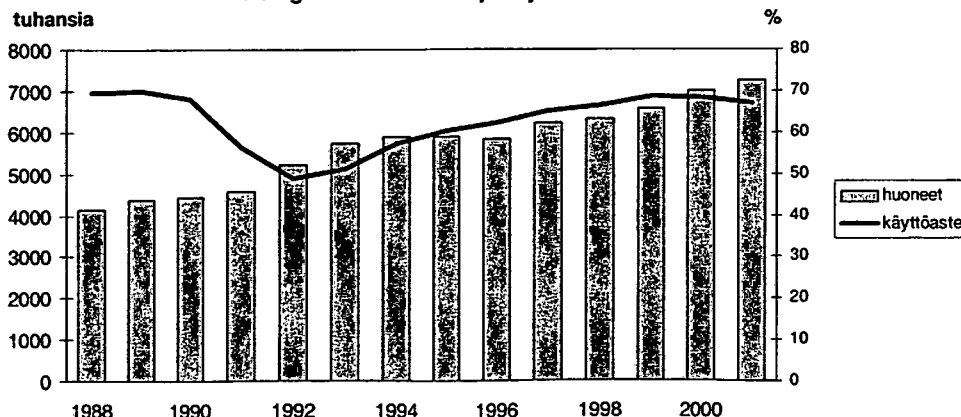

# Majoituskapasiteetti

## Hotellihuoneiden määrä väheni

Tilastokeskuksen majoitustilastossa oli vuoden 2002 alussa 1 455 majoitusliikettä, joista hotelleja 754, matkustajakoteja 217 (mm. Eurostatin tilastoissa nämä luokitellaan hotellien kanssa ryhmään 'Hotellit ja vastaavat majoitusliikkeet'), lomakylä 114, leirintäalueita 318 ja retkeilymajoja 52. Hotellien määrä väheni 42 liikkeellä, pientä vähennystä oli myös muiden majoitusliikkeiden määrissä. Kaikkiaan tilastoinnin piirissä olevien liikkeiden määrä väheni 57 liikkeellä.

Lukuun ottamatta pieniä vuosittaisia vaihteluja tilastoinnin piiriin kuuluvien liikkeiden (vähintään 10 huoneen / mökin / matkailuvaunupaikan majoitusliikkeet) kokonaisuus on pysynyt suhteellisen vakana vuodesta 1994 lähtien. Hotellit ovat jonkin verran lisääntyneet kasvattaen huoneiden ja vuodepaikkojen määrää. Sitä vastoin leirintäalueiden ja retkeilymajojen määrä on tasaisesti vähentynyt (taulukko A1).

## Helsinkiin lisää yli 1000 hotellihuonetta vuodesta 1998

Majoitusliikkeissä oli yhteensä 63 100 huonetta (tai mökkiä) ja 150 000 vuodepaikkaa. Huoneista liki 80 prosenttia (50 000 huonetta) ja vuodepaikoista 70 prosenttia (106 000 vuodepaikkaa) oli hotelleissa. Huonekapasiteetista viidennes (13 000) on Uudellamaalla ja runsas kymmenes (7 800) Helsingissä.

Pääkaupungin **hotellikapasiteetti** kasvoi edellisestä vuodesta yli 100 huoneella. Neljän viime vuoden aikana Helsingin majoituskapasiteetti on lisääntynyt yli 1000 hotellihuoneella. Vuoden 2001 alussa Helsingissä oli lähes 7 400 hotellihuonetta (luvussa on mukana myös palveluillaan hotellitasoiset retkeilymajat).

Pääkaupungin lisäksi kapasiteetti kasvoi Päijät-Hämeessä, Keski-Suomessa ja Lapissa. Lapin majoitusliikkeissä on vajaa 7 300 huonetta/mökkiä eli lähes 500 huonetta vähemmän kuin Helsingissä. Huonekapasiteetti väheni eniten Satakunnassa, Varsinais-Suomessa, Etelä- ja Pohjois-Karjalassa sekä Pohjois-Pohjanmaalla (taulukko A2).

Sähköliitäntäpisteellä varustettuja matkailuvaunupaikkoja oli käytettävissä 22 400, joista 17 000 sijaitsi leirintäalueilla. Matkailuvaunupaikkojen määrä on jonkin verran vähentynyt edellisestä vuodesta. Eurostatin tilastoissa yhtä matkailuvaunupaikkaa kohti lasketaan neljä vuodepaikkaa, joten laskennallisia vuodepaikkoja niille tulee noin 90 000. Matkailuvaunupaikkojen lisäksi leirintäalueilla oli 5 300 mökkiä (tai huonetta), joissa oli yhteensä 21 000 vuodepaikkaa.

Majoitusliikkeissä oli yhteensä 18 600 lisävuodetta. Kansainvälisissä kapasiteettitilastoissa lisävuoteita ei yleensä oteta huomioon, Suomessa niitä käytetään vuoteiden bruttokäyttöasteen laskemiseksi Eurostatin tilastoihin (taulukko 9.).

Taulukossa A1 esitetystä majoituskapasiteetista ovat mukana kaikki vuoden aikana toimintaa harjoittaneet majoitusliikkeet, myös kesähotellit ja muut vain osan vuodesta toiminnassa olevat liikkeet. Hotellien toimintaa kuvaavassa taulukossa 1. ja kaikkien majoitusliikkeiden toimintaa kuukausittain kuvaavassa taulukossa 4. esitetyt luvut osoittavat, kuinka paljon tilastoinnin piirissä on keskimäärin liikkeitä kuukausittain. Kuukausittain keskimäärin käytettävissä olevasta kapasiteetista (tarjonta) on laskettu huoneiden ja vuoteiden käyttöasteet.

Kuten taulukosta 1. käy ilmi, tilastoinnin piirissä oli kuukausittain keskimäärin 691 hotellia vuonna 2001. Kesäaikaisten ja muiden vain osan vuotta toiminnassa olevien hotellien määrä käy ilmi taulukosta 9, jossa aukiolokuukausien lisäksi on esitetty majoitusliikkeiden koko kapasiteetti tyypeittäin, ketjuittain sekä täydellisen kuntaluokituksen mukaan.

## Muu matkailun majoituskapasiteetti

Suomessa on noin 457 000 kesämökkiä, joista 83 prosenttia on yksityisten henkilöiden omistuksessa. Asuntokunnista 16 prosenttia omistaa kesämökin ja kesämökin omistaviin asuntokuntiin kuuluu noin 800 000 henkilöä. Eniten kesämökkejä on Varsinais-Suomessa, Pirkanmaalla ja Etelä-Savossa, joissa niiden määrä ylittää 40 000. Kolmasosa mökeistä sijaitsee omistajan kotikunnassa. Kesämökit maakunnittain vuosina 1993-2001 on esitetty taulukossa A2. Yksityiskohtaisempaa tietoa kesämökeistä on esitetty Tilastokeskuksen Kesämökit 2001 -julkaisussa.

Vuokrattavia lomamökkejä on arviolta yli 10 000. Luvussa eivät ole mukana yritysten henkilökunnan käytössä olevat mökit. Mökkien lisäksi yksityistä majoituskapasiteettia on matkailuun ja vapaa-ajanviettoon tarkoitetuissa kulkuvälineissä. Vuonna 2001 Suomessa oli lähes 60 000 matkailuvaunua ja yli 15 000 matkailuautoa. Yöpymistiloilla varustettuja retkeilyveneitä on arviolta noin 75 000. Matkailuvaunuissa ja -autoissa sekä retkeilyveneissä voidaan yöpyä leirintäalueilla, SF-Caravan -alueilla ja vierasvenesatamissa tai niiden ulkopuolella. Näistä vain leirintäalueet kuuluvat majoitustilastoinnin piiriin. Vuonna 2001 SF-Caravan -alueilla kirjattiin 635 000 yöpymistä. Veneilijöille eri tasoisia palveluja tarjoavia vierasvenesatamia on eri puolilla Suomea yhteensä 190, joista 50 sijaitsee Varsinais-Suomessa. Junissa on makuupaikkoja vajaa 4 000.

# Matkailutoiminta

## Suomen matkailutulot nousivat 1,6 miljardiin

Ennakkolaskelmien mukaan Suomen matkailutulot kasvoivat edellisestä vuodesta 5 prosenttia. Vuonna 2001 ulkomaiset matkailijat käyttivät tavaroiden ja palvelujen oston Suomessa yhteensä 1,6 miljardia euroa. Tulojen kasvu johtui pääasiassa runsaasti ostoksia tekevien venäläisten matkailun lisääntymisestä.

Suomalaisten matkailijoiden kulutus ulkomailla lisääntyi 3 prosenttia edellisestä vuodesta ja matkailumenot nousivat 2,1 miljardiin euroon vuonna 2001. Negatiivinen tase pieneni neljä prosenttia -461 miljoonaan euroon. Menoja kasvattivat suomalaisturistien lisääntynyt kulutus EU-maissa sekä Yhdysvaltojen dollarin ja Englannin punnan kallistuminen suhteessa Suomen markkaan (taulukko E1).

Matkustustase on Suomen maksutaseessa palvelujen ulkomaankauppaan kuuluva osa-alue. Matkustustaseen keruutapaa muutettiin vuonna 1999, kun Suomen Pankki lopetti taseen laatimisen pankkien ulkomaisten maksujen aineistoista vuoden 1998 lopussa. Vuodesta 1999 alkaen taseen pääasiallisena aineistona on käytetty matkailijoille tehtäviä kyselytutkimuksia. Matkustustaseen aineistonkeruun uudistusta on kuvattu tarkemmin Matkailutilasto 2000 -julkaisussa.

## Majoitustoiminnassa työpaikat vähenivät 1990-luvulla

Taulukossa D1. esitetään majoitus- ja ravitsemistoiminnan sekä muiden matkailuun liittyvien toimialojen toimipaikkojen, henkilöstön ja liikevaihdon kehitystä vuosina 1993-2000. Tiedot ovat Tilastokeskuksen yritysrekisteristä. Sen mukaan majoitustoimintaa harjoittavia toimipaikkoja oli 1 693 vuonna 2000. Luku on suurempi kuin majoitustilastoinnin piirissä vuoden 2000 alussa olleet 1 528 majoitusliikettä,

koska siihen sisältyvät kaikki **päätoimisesti** majoitustoimintaa harjoittavat toimipaikat (myös pienet alle 10 huoneen, mökin tai matkailuvaunupaikan liikkeet, jotka jäävät majoitustilaston ulkopuolelle).

Majoitustoiminnan liikevaihto ja henkilöstö vähenivät 1990-luvun alkupuolella. Liikevaihdon lasku kääntyi kasvuun vuonna 1993. Vasta kuusi vuotta jatkuneen hitaan kasvun jälkeen liikevaihto nousi markkamääräisesti vuoden 1990 tasolle. Vuonna 2000 majoitustoiminnan liikevaihto oli 1,2 miljardia euroa, jossa oli kasvua edellisestä vuodesta lähes 8 prosenttia. Vuoteen 1993 verrattuna liikevaihto oli kasvanut 42 prosenttia eli 357 miljoonaa euroa. (taulukko D1)

Majoitustoiminnan laman jälkeistä rakenteellista muutosta ja tuottavuuden nousua kuvastanee toimialan henkilöstön määrän kehitys viime vuosikymmenen aikana. Majoituslalla työskentelevien henkilöiden määrä näyttää vakiintuneen 1990-luvun lopulla noin kolmanneksen matalammalle tasolle vuosikymmenen alkuun verrattuna, vaikka majoituspalvelujen kysyntä on jatkuvasti kasvanut. Vuonna 2000 yöpymisten määrä majoitusliikkeissä oli lisääntynyt 3,4 miljoonaa (27 %) vuoteen 1993 verrattuna. Samaan aikaan alalla työskentelevien henkilöiden määrä kasvoi kuudella prosentilla nouden 13 000 henkilöön. Vuonna 1990 majoitustoiminta oli työllistänyt 20 000 henkilöä.

Palvelujen ulkoistaminen sekä vuokratyöntekijöiden ja tilapäistyövoiman käytön yleistyminen peittää osan alalla työskentelevien todellisesta määrästä 1990-luvun lopulla (Suomen hotelli- ja ravintolaliiton arvion mukaan majoitus- ja ravitsemisalalla vuokratyövoiman osuus on noin 5 prosenttia toimialalla tehdystä työtunneista).

Alla oleva kuvio esittää majoitustoiminnan liikevaihdon ja henkilöstön kehitystä vuosina 1990-2000, prosenttimuutoksina edellisestä vuodesta.

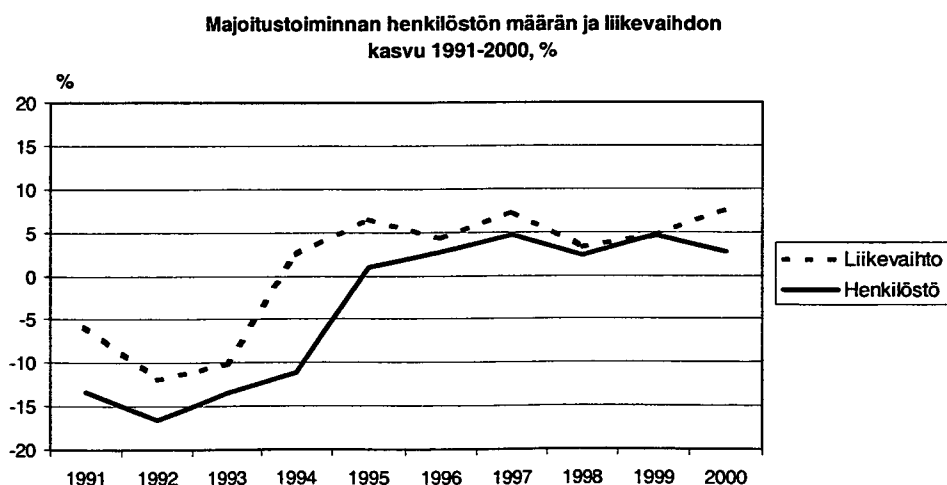



## Matkatoimistojen liikevaihto 1,1 miljardia vuonna 2000

Matkatoimistojen määrä on kasvanut 1990-luvun puolivälistä lähtien. Kaikki taulukossa D1. esitetyt toimialaluokan 633 toimipaikat eivät ole matkatoimistoja vaan samaan ryhmään kuuluu myös 'muu matkailua palveleva toiminta', joka sisältää mm. aikatauluihin, matkojen hintoihin ja hotellipalveluihin liittyvän tietopalvelun, matkojen varausjärjestelmät ja suunnittelu- ja palvelut, matkaoppaiden ja -johtajien toiminnan, majoitusliikkeiden huoneenvarauspalvelun ja välityksen (mm. lomamökkien välitys) sekä kuntien matkailutoimistot ja matkailun edistämistoiminnan.

Vuonna 2000 koko toimialalla oli 1 020 toimipaikkaa, edellisestä vuodesta alalle oli tullut 85 toimipaikkaa lisää. Ala työllisti 5 200 henkilöä. Edellisestä vuodesta henkilöstön määrä oli kasvanut 4 prosenttia (taulukko D1).

Yritysrekisterin mukaan (taulukko D1) matkatoimistojen ja muiden toimialaluokkaan 633 kuuluvien yritysten liikevaihto oli 1,129 miljardia euroa vuonna 2000. Tilinpäätöstilasto (taulukko D2) osoittaa jonkin verran pienempää eli 1,057 miljardin euron liikevaihtoa. Ero johtuu siitä, että tilinpäätöstilastossa liikevaihdon kirjaamiskäytäntö poikkeaa yritysrekisterin käytännöstä. Lisäksi tilastojen yritysperusteinen ei ole täysin yhdenmukainen. Matkatoimistojen tilinpäätöstietoja esitetään myös toimialakohtaisessa erillisjulkaisussa (Liikenteen tilinpäätöstietoja, 2000), joka perustuu 64 yrityksen tilinpäätöstietoihin.

## Henkilöliikenne Suomen ja ulkomaiden välillä

### Laivaliikenteen laskutrendi jatkui

Suomen ja ulkomaiden välisessä laivaliikenteessä matkustajamäärien lasku jatkui. Laivaliikenne kuljetti 15,6 miljoonaa matkustajaa (saapuneet ja lähteneet) vuonna 2001, mikä oli 2,3 prosenttia edellisvuotta vähemmän. Kasvu taittui vuonna 2000, mikä päätti matkustajalaivaliikenteen 20 vuotta lähes yhtäjaksoisesti jatkuneen kasvutrendin. Ruotsinliikenteen lisäksi matkustajien määrä väheni myös Suomen ja Viron välisessä laivaliikenteessä (-3 %). Viron liikenteen lasku käänsi koko Helsingin laivaliikenteen saman verran miinukselle. Merenkurkun liikenteessä matkustajien romahdusmainen lasku jatkui (-67 %).

Ahvenanmaan ja Ruotsin välisessä liikenteessä matkustajien määrät lisääntyivät edelleen 2,4 prosenttia. Turun ja Ruotsin välisen liikenteen edellisen vuoden lasku kääntyi marginaaliseen, vajaan prosentin kasvuun (taulukko G1).

### Viron laivaliikenne kääntyi laskuun

Helsingin ja Viron välinen laivaliikenne kuljetti runsaat 6 miljoonaa matkustajaa vuonna 2001. Viron liikenteessä matkustajien määrä kääntyi ensimmäisen kerran laskuun (-3 %) 15 vuotta jatkuneen kasvujakson jälkeen. Vuonna 1999 matkustajien määrä lisääntyi lähes 7 prosenttia ja vuonna 2000 päästi vielä 1,5 prosentin kasvuun.

Viron laivaliikenne kasvoi erittäin nopeasti 1990-luvun alkupuolella huipentuen vuonna 1995, jolloin matkustajien määrä lähes kaksinkertaistui edellisestä vuodesta. Tämän jälkeen kasvu on vuosittain hidastunut. Vuonna 2000 matkustajien määrä oli lähes kolminkertaistunut vuoteen 1993 verrattuna.

Helsingin ja Ruotsin välisessä laivaliikenteessä matkustajien määrä väheni yli 2 prosenttia. Yhteensä Suomen ja Ruotsin välisessä laivaliikenteessä kuljetettiin 9,1 miljoonaa matkustajaa vuonna 2001. Ruotsiin

Suomen ja Viron välinen laivaliikenne 1991-2001  
Viroon lähteneet matkustajat

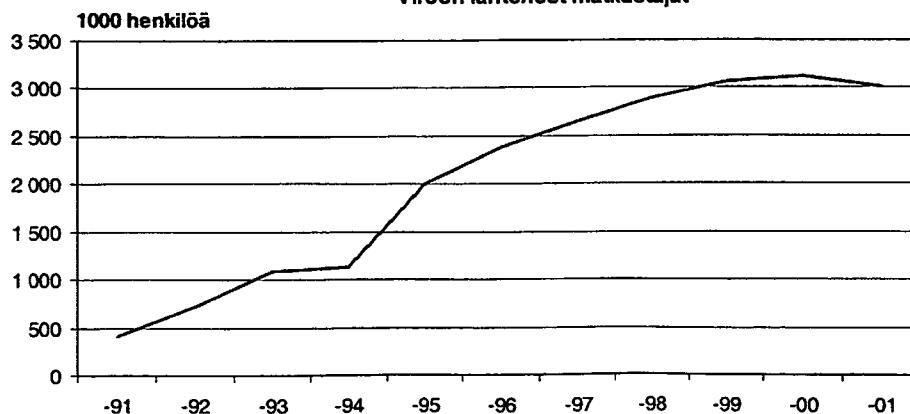

suuntautuva liikenne on vilkkainta Turussa, jossa saapuvien ja lähtevien matkustajien määrä oli 3,5 miljoonaa. Helsingin kautta Ruotsinlaivat kuljettivat 2,6 miljoonaa matkustajaa. Ahvenanmaalta Ruotsiin liikennöivien laivojen matkustajamäärä nousi 2,7 miljoonaan. Vaasan laivaliikenteessä matkustajia oli vajaa 100 000, mikä on vain runsas kymmenesosa vuoden 1998 tasosta. Lukuihin sisältyvät sekä saapuneet että lähteneet suomalaiset ja ulkomaiset matkustajat. Taulukossa G1. on esitetty Suomeen laivalla saapuneet matkustajat lähtömaittain ja satamittain.

### **Suomalaisten matkailu Viroon väheni 5 prosenttia**

Rajavartiolaitos kerää passintarkastukseen perustuvia tilastoja henkilöliikenteestä Suomen ulkorajoilla eli Suomen ja Viron välisessä laivaliikenteessä sekä Suomen ja Venäjän välisellä maarajalla. Rajavartiolaitoksen tilastot ovat ainoat Suomen ja ulkomaiden välisen henkilöliikenteen tilastot, joissa on tietoa maahan saapuneiden ja maasta lähteneiden henkilöiden kansalaisuudesta. Viron laivaliikenteessä suomalaisten osuus on yli 80 prosenttia, joten matkustajien kokonaismäärän kehitys kuvaa hyvin myös suomalaisten Viroon suuntautuvan laivamatkailun kehitystä. Sitä vastoin itärajan kautta kulkevassa henkilöliikenteessä suomalaisia ja venäläisiä on ollut suunnilleen yhtä paljon (taulukot H1 ja H2).

Taulukossa H1 on esitetty rajavartiolaitoksen keräämät tilastot Suomen ja Viron välisestä laivaliikenteestä vuosina 1998-2001. Kansalaisuutta kuvaavissa luvuissa on mukana sekä maahan saapuneet että maasta lähteneet henkilöt. Tilaston mukaan suomalaiset tekivät vajaan 5,1 miljoonaa yhdensuuntaista laivamatkaa Suomen ja Viron välillä vuonna 2001. Määrä väheni edellisestä vuodesta yli 3 prosenttia eli suunnilleen saman verran kuin laivamatkustajien kokonaismäärä. Edestakaisia matkoja kertyi noin 2,5 miljoonaa. Lukuun sisältyvät myös sellaiset suomalaisten risteilymatkat, joiden aikana ei käydä maissa.

Vertailupohjaa Suomen tilastoille saadaan Viron rajavartiolaitoksen tilastoista, joiden mukaan maahan saapui 1,8 miljoonaa suomalaista vuonna 2001. Näin ollen Viroon liikennöivien laivojen suomalaismatkustajista alle kolme neljäsosaa käy maissa Virossa.

Viron rajavartiolaitoksen tilastoissa näkyy samansuuntainen laskeva trendi kuin Suomen tilastoissa. Näyttääkin siltä, että Viron matkailussa olisi saavutettu jonkinlainen kyllästymisaste. Suomalaisten matkojen kasvu pysähtyi vuonna 2000 ja kääntyi vuonna 2001 viiden prosentin laskuun. Vuonna 1999 suomalaisten käynnit Virossa olivat lisääntyneet vielä yli 5 prosenttia (Estonia Tourist Board, Tourism to Estonia in 2001).

Vuonna 2001 Suomessa kävi noin 285 000 virolaista laivamatkailijaa. Määrä oli lähes 3 prosenttia edellisvuotta suurempi. Vuosina 1998-1999 virolaisten käynnit Suomessa lisääntyivät 12-13 prosenttia. Viron kautta Suomeen saapui laivalla noin 24 000 latvialaista ja lähes 10 000 liettualaista. Kummankin

maan kansalaisten määrät olivat lisääntyneet edellisestä vuodesta. (taulukko H1)

### **Venäläisten matkat Suomeen lisääntyivät viidenneksen**

Taulukossa H2 on esitetty rajavartiolaitoksen keräämät tilastot Suomen ja Venäjän maarajan yli tahtuvasta henkilöliikenteestä vuosina 1998-2001. Tilastot kattavat kaikkien kulkuvälineiden matkustajat: henkilöautot, bussit ja linja-autot, junat sekä kuorma-autot. Kansalaisuutta kuvaavissa luvuissa on mukana sekä maahan saapuneet että maasta lähteneet henkilöt.

Rajavartiolaitoksen tilastojen mukaan henkilöliikenne Suomen ja Venäjän välisellä rajalla kasvoi lähes 5 prosenttia. Yhteensä rajanylityksiä eli maahan saapuneita ja maasta lähteneitä kirjattiin 5,9 miljoonaa vuonna 2001. Näistä yli puolet (53 %) oli venäläisten ja 42 prosenttia suomalaisten rajanylityksiä. Suomeen saapui siis lähes 1,6 miljoonaa venäläistä ja Venäjän puolella kävi noin 1,2 miljoonaa suomalaista vuonna 2001. Venäläisten matkailussa kasvu jatkui matkojen määrän noustessa viidenneksellä edellisestä vuodesta. Suomalaisten käynnit Venäjän puolella kääntyivät 6 prosentin laskuun edellisen vuoden runsaasta kolmen prosentin kasvusta. Vuoteen 1997 verrattuna venäläisten käynnit Suomessa olivat lisääntyneet kahdella kolmasosalla. Vuodesta 1997 vuoteen 2000 suomalaisten käynnit Venäjällä lisääntyivät lähes kolmanneksen.(taulukko H2)

Kaikki rajanylittäneet henkilöt eivät ole matkailijoita, vaan lukuihin sisältyvät myös ammattimaista kuljetustoimintaa harjoittavat henkilöt, kuten rekka-kuskit, liikennevälineiden kuljettajat ja muu henkilökunta, jotka jätetään matkailutilastojen ulkopuolelle. Matkailutilastoihin verrattuna rajavartiolaitoksen tilastot osoittavatkin paljon suurempia maahan saapuneiden ja maasta lähteneiden määriä.

Rajahaastattelututkimuksen mukaan Suomessa kävi noin 1,2 miljoonaa venäläistä matkailijaa vuonna 2001. Määritelmällisten erojen lisäksi erot lukumäärissä johtuvat siitä, että Rajahaastattelututkimusta ei tehty Nuijamaan pohjoispuoleisilla rajanylityspaikoilla.

### **Lentoliikenteen kasvu hidastui edelleen**

Suomen ja ulkomaiden välinen lentoliikenne kuljetti yhteensä 7,7 miljoonaa matkustajaa vuonna 2001. Määrä kasvoi edellisestä vuodesta runsaan prosentin. Säännöllisen liikenteen vajaan kolmen prosentin kasvu nosti reittiliikenteen matkustajien määrän 6,5 miljoonaan. Tilausliikenteessä supistuminen jatkui 5 prosentin vauhdilla, mikä pudotti tilausliikenteen matkustajien määrän vajaan 1,2 miljoonaan. Luvut sisältävät suomalaiset ja ulkomaiset saapuneet, lähteneet ja vaihtomatkat.

Kansainvälisen lentoliikenteen matkustajamäärien kasvu hidastui jo neljäntenä peräkkäisenä vuonna. Vuosina 1997-78 lentomatrustajien määrät nousivat noin 10 prosenttia vauhdilla.

Taulukossa F1 on esitetty Suomen lentoasemille saapuneet kansainvälisen liikenteen matkustajat. Säännöllisessä reittiliikenteessä maahan saapui runsaat 3,3 miljoonaa matkustajaa ja tilauslennoilla 577 000 matkustajaa.

### **Kanarialla lomaili 220 000 suomalaista**

Vuonna 2001 tilausliikenteen lennoilla lähti Suomesta 603 000 matkustajaa, joista suurin osa oli etelän lomakohteisiin matkaavia suomalaisturisteja. Kanarian saaret, Espanja ja Kreikka ovat säilyttäneet asemansa tilauslentojen kestopuosikkeina. Vuonna 2001 Kanarialle matkusti tilauslennoilla 162 000, muualle Espanjaan yli 41 000 ja Kreikkaan lähes 100 000 suomalaisturistia. Tilauslentojen lisäksi reittilennoilla matkusti Kanarialle ja Kreikkaan kumpaakin 60 000 matkustajaa, joten Kanarialla lomaili yhteensä noin 220 000 ja Kreikassa lähes 160 000 suomalaisturistia. Matkailu Kanarialle pysyi edellisen vuoden tasolla, kun taas Kreikan matkailussa oli pientä kasvua.

Turkin matkailu on alkanut elpyä vuoden 1997 romahduksen jälkeen. Vuonna 2001 Turkkiin tehdyt 52 000 matkaa ovat vielä kaukana vuoden 1996 tasosta, jolloin maassa lomaili 100 000 suomalaista. Suomalaiset ovat löytäneet uudelleen myös Bulgarian, jonka suosio on nopeasti noussut ja ylittää jo 1980-luvun tason. Vuonna 2001 suomalaiset tekivät Bulgariaan noin 26 000 lomamatkaa (taulukko F2).

Huipussaan suomalaisten lomamatkailu oli vuonna 1990, jolloin tilauslennoilla matkusti lähes 1,2 miljoonaa turistia. Valmismatkojen siirtyminen entistä enemmän säännöllisen reittiliikenteen puolelle heikentää tilauslento liikenteen tilastojen käyttöä suomalaisten lomamatkailun volyymin kuvaajana. Taulukon F2 esittä-

mä tilauslentojen matkailijoiden määrän väheneminen vuosina 1993-1995 vajaan puoleen huippuvuosien luvuista antaa lamavuosien lomamatkailusta liian negatiivisen kuvan, koska silloin voimassa olleen matkustusveron vuoksi, valmismatkojen kuljetuksia siirrettiin tilauslennoilta vuorolennoille.

Suomen matkatoimistoalan liitto on alkanut julkaisemaan omilta jäsenoimistoiltaan kerättyjä tietoja lentäen tehdyistä valmismatkoista, jotka kattavat suurimman osan suomalaisten ulkomaille tehdyistä pakettimatkoista. SMALin tilastoja on esitetty mm. Tilastokeskuksen Suomalaisten matkailu -julkaisuissa 1997-2001.

### **Brittien joululennot lisääntyivät yli viidenneksen**

Viime vuosina tilauslentoja on alettu tehdä yhä enemmän myös ulkomailta Suomeen. Britannia Suomeen tehtyjen joululentojen suosio on jatkuvasti kasvanut. Tämä näkyy erittäin hyvin viime vuosien tilauslentojen kuukausitilastoissa, joissa matkustajamäärät ovat nopeasti kasvaneet Suomen ja Britannian välisillä joulukuisilla lennoilla. Vuoden 1997 joulukuussa Suomesta lähti Britanniaan tilauslennoilla 18 000 matkustajaa, vuonna 2001 matkustajia oli jo 39 000. Joulukuun osuus koko vuoden matkustajista Suomen ja Britannian välisillä tilauslennoilla on noussut lähes 92 prosenttiin. Toisin sanoen vuosina 1997-2001 suurin osa Suomen ja Britannian välisen tilausliikenteen matkustajista on ollut brittejä ja muita ulkomailta tulleita joulumatkailijoita.

Vaikka matkustajien määrä väheni syyskuun terroristi-iskun jälkeen Suomen ja Britannian välisessä reittiliikenteessä (lähtevät matkustajat) lähes viidenneksen vuoden 2001 syys-joulukuussa, joulukuun tilauslennoilla matkustajamäärät lisääntyivät runsaan viidenneksen (21 %).

**Lentomatrustajat Yhdysvaltoihin ja Britanniaan, muutokset kuukausittain 2001/2000, %**

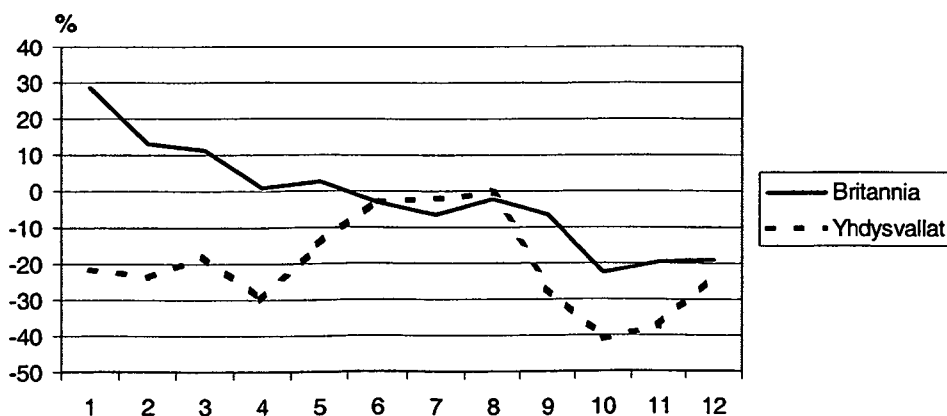

# Tuoteseloste

## Matkailun peruskäsitteitä

Matkailu on toimintaa, jossa ihmiset matkustavat ja oleskelevat tavanomaisen elinpiirinsä ulkopuolella olevassa paikassa korkeintaan yhden peräkkäisen vuoden ajan vapaa-ajan vietto-, liikematka- tai muussa tarkoituksessa.

Tämä Maailman matkailujärjestön (WTO) yleismääritelmä kaipaa käytännössä tarkennuksia, joista tärkeimmät ovat:

1. Henkilöliikenteestä matkailun ulkopuolelle jäävät työmatkaliikenne ja paikallisliikenne, jotka katsotaan tavanomaisessa elinpiirissä tapahtuvaksi.

2. Loma- ja viikonloppumatkat kesämökille tai muuhun toiseen asuntoon sisältyvät matkailuun, ellei matkustus sinne ole jokaviikkoista 'rutiinia', jolloin se luetaan tavanomaiseen elinpiiriin.

3. Päätoimista opiskelua oppilaitoksissa ei lueta matkailuun. Lyhyet ammattiin tai harrastuksiin liittyvät kurssit tavanomaisen elinpiirin ulkopuolella katsotaan ammattiin liittyväksi tai vapaa-ajan matkailuksi.

4. Sairaalassa oloa ei lueta matkailuun. Kylpylät ja muut kuntoutuslaitokset sisältyvät matkailuun. Ne ottavat normaalisti vastaan sekä muita vieraita että lääkärin lähettämiä potilaita (eivätkä usein erottele näitä).

5. Vankilassa oloa ja asevelvollisuuden suorittamista ei lueta matkailuun. Lomamatka varusmiespalveluksesta tai vankilasta on normaalia matkailua.

6. Pakolaisia ja turvapaikan hakijoita ei lueta matkailuun.

Matkailua on kolmea perustyyppiä:

(i) **Kotimaanmatkailu**, johon määritellään kuuluvaksi Suomessa pysyvästi asuvien henkilöiden matkailu ainoastaan Suomessa, mutta tavanomaisen elinpiirinsä ulkopuolella.

(ii) **Ulkomailta tuleva matkailu**, johon määritellään kuuluvaksi ulkomailla pysyvästi asuvien henkilöiden matkailu Suomessa (ja tavanomaisen elinpiirinsä ulkopuolella).

(iii) **Ulkomaanmatkailu**, johon määritellään kuuluvaksi Suomessa pysyvästi asuvien henkilöiden matkailu Suomen ulkopuolella (ja tavanomaisen elinpiirinsä ulkopuolella).

Matkailuun osallistuvia henkilöitä kutsutaan kävijöiksi. **Kävijä** kattaa sekä **matkailijat** (yöpyvät henkilöt) että **päiväkävijät**. Suomalaisen päivämatkailusta kotimaassa ei ole tilastoa. Ulkomailta tulevista päiväkävijöistä saadaan tietoja rajahaastattelututkimuksissa ja suomalaisten päivämatkoista ulkomaille Suomalaisten matkatutkimuksesta.

Kävijä määritellään henkilöksi, joka matkustaa tavanomaisen elinpiirinsä ulkopuolella olevaan paikkaan vähemmäksi aikaa kuin kahdeksitoista peräkkäiseksi kuukaudeksi ja jonka matkan päätarkoitus on muu kuin harjoittaa toimintaa, josta maksetaan matkan kohteena olevassa paikassa korvausta. Vuoden rajaa käytetään myös muissa tilastoissa. Jos henkilö asuu (tai aikoo asua) tietyssä paikassa vähintään vuoden, häntä pidetään paikkakunnalla asuvana eikä enää matkailijana.

Kävijän määritelmässä on lisäerottelu eli kohteessa maksettava korvaus, joksi ei kuitenkaan lueta matkakustannusten korvausta tai maksettua päivärahaa. Pyrkimyksenä on poistaa matkailutilastoista tilapäisesti toisessa paikassa työskentelevät kausityöntekijät. Käytännössä tämä on kuitenkin vaikeaa, esim. majoitusliikkeet eivät pysty erottelua tekemään.

Ongelmallisin matkailun peruskäsitteistä on tavanomaisen elinpiirin käsite, jota on käytännössä vaikea soveltaa matkailututkimuksiin ja tilastointiin vaikka sen käytöstä on annettu kansainväliset suositukset.

## Majoitustilasto

### Majoitustilaston käyttötarkoitus

Majoitustilastoa tarvitaan kotimaan matkailun ja ulkomailta Suomeen suuntautuvan matkailun seurantaan ja edistämiseen sekä matkailuinvestointien suunnitteluun valtakunnallisella ja paikallisella tasolla. Tilaston tietoja käytetään valtionhallinnossa, kunnissa, matkailualan yrityksissä sekä järjestöissä, tiedotuksessa ja tutkimuksessa. EU:n matkailutilastodirektiivi (95/7/EY) velvoittaa kansainvälisesti vertailukelpoisten majoitustilastojen tekoon. EU:n ohella tietoja käyttää ja julkaisee maailman matkailujärjestö WTO (World Tourism Organization).

### Kattavuus ja määritelmät

Majoitustilasto käsittää hotellit ja vastaavat majoitusliikkeet, lomakylät, retkeilymajat ja leirintäalueet (vuodesta 1986). Tilaston ulkopuolelle jää julkisissa liikennevälineissä tapahtuva majoittuminen, yöpymiset veneilysatamissa, SF-Caravanin alueista vain jäsenten käytössä olevat alueet, erilaiset työ- ja lomaleirit ja yksityismajoitus kokonaisuudessaan, myös yksittäisten lomamökkien vuokraus ym. Näistä saadaan tietoja otospohjaisesta Suomalaisten matkatutkimuksesta, joka kattaa kaikki majoitusmuodot.

Majoitustilasto uudistettiin 1993. Sitä ennen tilastoon sisältyivät luvanvaraiset majoitusliikkeet. Tammiukuusta 1993 lähtien on kuukausitiedot kysytyt niiltä majoitusliikkeiltä, joissa on vähintään 10 huonetta / mökkiä / matkailuvaunupaikkaa (sekä kaikilta retkeilymajoilta). Kokorajoituksen käyttöönotto poisti tilastosta pienet majoitusliikkeet. Sen sijaan kuukausitiedusteluun tuli mukaan mm. lomakyläiä sekä kurssi- ja vapaa-ajankeskuksia. Kokonaisuudessaan perusjoukon muutos lisäsi hieman kapasiteettia. Vaikka kokokriteerin alapuolelle jää noin 40 prosenttia majoitusliikkeistä, näiden osuus huonekapasiteetista on alle 10 prosenttia.

Tilastokeskuksen majoitusliikerekisteriä päivitetään jatkuvasti liikkeiltä saaduilla tiedoilla sekä yritys- ja toimipaikkarekisterin tiedoilla uusista liikkeistä. Kapasiteettitietojen oikeellisuutta verrataan mm. majoitusliikeoppaiden tietoihin. Majoitusliikkeiden tyypitys perustuu liikkeiden omiin ilmoituksiin, matkailujärjestöjen ja majoitusliikeoppaiden tietoihin. Majoitusliikkeiden ryhmitys lajin mukaan noudattaa toimialaluokitusta.

Huoneitten käyttöaste on laskettu käytössä olleiden huoneiden prosenttisena osuutena käytettävissä olleista huoneista (tarjonta). Kokonaishuonemäärästä on vähennetty peruskorjauksessa olevat huoneet. Vuoteitten käyttöaste on laskettu yöpymisten prosenttisena osuutena käytettävissä olleista vuodepaikoista. Lisävuoteita ei ole otettu huomioon. Huoneiden keskihinta on saatu jakamalla majoitusmyynnistä kertyneet tulot käytössä olleiden eli myytyjen huoneiden lukumäärällä.

### **Tietojen keruu**

Kapasiteetti- ja kapasiteetin käyttötiedot (huoneiden käyttö, yöpymiset, saapuneet vieraat) kerätään majoitusliikkeiltä kuukausittain Tilastokeskuksen lomakkeilla. Tiedot voidaan toimittaa myös lomakemallin mukaisina atk-listoina. Tarvittavat tiedot saadaan joko matkustaja- ja leirintäkorteista tai suoraan liikkeen asiakashallintajärjestelmästä.

Vuoden 1993 alusta lähtien tietosisältöä laajennettiin kuukauden aikana käytössä olleiden vuoteiden määrällä sekä majoitusmyyntituloilla. Samalla otettiin käyttöön täydellinen maaluettelo matkailijoiden asuinmaaluokittelussa.

Tietojen antaminen Tilastokeskukselle perustuu lakiin (62/1994) ja liikkeille, jotka eivät ole palauttaneet kuukausilomakkeita määräajassa, lähetetään muistutus. Kolmannesvuosittain lähetetään myös virka-apupyynnöt lääninhallituksille, jotka voivat velvoittaa sakon uhalla liikkeet toimittamaan pyydetty tiedot.

### **Vuositilaston peittävyys**

Vuositilaston tietojen peittävyys on parempi kuin aikaisemmin julkaistujen kuukausitilastojen, koska myöhästyneinä saapuneet kuukausitiedot on lisätty ao. kuukausien lukuihin. Sen vuoksi yöpymisten määrä on suurempi kuin kuukausitilastojen yhteen lasketut luvut. Myös kuukausittaisissa käyttöasteissa saattaa olla joissain kohdin pieniä muutoksia. Eri maakuntien, eri kuukausien ja eri majoitusmuotojen peittävyysluvuissa on eroavuuksia, mikä tulee ottaa huomioon vertailtaessa lukuja keskenään ja edellisten vuosien lukuihin.

### **Vertailtavuus**

Vuonna 1993 toteutetun majoitustilaston uudistuksen jälkeen eri vuosien tiedot ovat peittävyys huomioon ottaen vertailukelpoisia keskenään. Hotellien osalta vertailukelpoisuus pyrittiin säilyttämään vuosien 1992 ja 1993 välillä. Käyttöasteen laskentatapa muuttui vuonna 1983, joten vuosien 1971-82 tiedot eivät ole vertailukelpoisia vuodesta 1983 alkaen laskettuihin käyttöasteisiin.

Majoitustilastojen ja matkailun kysyntätutkimusten (Suomalaisten matkatutkimus) tulosten kansainvälinen vertailtavuus on viime vuosina parantunut, kun marraskuussa 1995 hyväksytty EU:n matkailutilastodirektiivin mukaista tilastointia on toteutettu täydessä laajuudessa vuoden 2001 alusta lähtien.

Tietoja Suomeen saapuvien ulkomaalaisten määräsistä, matkustustavasta, majoituksesta, rahankäytöstä yms. saadaan Tilastokeskuksen ja Matkailun edistämiskes-

kuksen yhteistyönä tekemästä rajahaastattelututkimuksesta, joiden tuloksia esitetään MEK:n julkaisuissa.

### **Mittaus- ja käsittelyvirheet**

Majoitustilaston tietojen tallennuksen atk-sovelluksessa on normaalit summatarkistukset yöpymisten yhteismäärän ja maittaisten ja majoitusmuodottaisten yöpymisten välillä sekä tarkistukset, että yöpymiset ja huoneitten/vuoteitten käyttö ovat liikkeen kapasiteetin rajoissa. Poikkeamat tarkistetaan liikkeiltä.

### **Julkaisemattomat taulukot ja erityisselvitykset**

Majoitustilaston aineistosta tuotetaan kuukausittainen julkaisematon taulukkopaketti, joka sisältää seuraavat taulukot:

— 1B. Majoitusliikkeiden kapasiteetti ja sen käyttö kunnittain ja maakunnittain sekä koko maan tasolla majoitusliikkeen tyyppin mukaan

— 3B. Yöpymiset asuinmaan mukaan (20 tärkeintä maata) maakunnittain ja kunnittain

— 4. Majoitusliikkeet ja niiden kapasiteetin käyttö kuukausittain.

— 5. Saapuneet vieraat ja yöpymiset majoitusliikkeissä asuinmaan mukaan kuukausittain

— 6. Yöpymiset matkan tarkoituksen mukaan majoitusliiketyypeittäin koko maassa sekä hotelliyöpymiset matkan tarkoituksen mukaan maakunnittain ja kunnittain

— 7. Yöpymiset majoitusmuodon mukaan majoitusliiketyypeittäin koko maassa sekä leirintäalueilla, yöpymiset maakunnittain ja kunnittain

Kunnittaisten tietojen toimittaminen edellyttää, että kunnassa on vähintään neljä majoitusliikettä (tyyppi- ja lajitulostuksessa vähintään neljä tietyn tyyppistä/lajista majoitusliikettä). Taulukossa 6 eritelty matkan tarkoitus jaotellaan matkustajakortin perusteella vapaa-aikaan, ammattiin ja muuhun tarkoitukseen liittyviin matkoihin

Taulukkopaketti on saatavana sähköpostilla (hinta 202 euroa/vuosi), paperitulosteena tai levykkeellä Excel-muodossa (hinta 235 euroa/vuosi). Taulukkopaketin tilauksia ottaa vastaan Marjut Tuominen puh. (09) 1734 3556.

Majoitustilaston aineistosta tuotetaan asiakkaan tilauksesta maksullisia erityisselvityksiä. Tietoja toimitetaan paperitulosteina tai levykkeillä tai sähköpostina halutussa muodossa. Lisäksi majoitusliikerekisteristä tulostetaan tilauksesta majoitusliikkeiden nimi- ja osoitetietoja mm. majoitusliiketyypeittäin.

Erityisselvityksiä koskeviin tiedusteluihin vastaavat Jussi Heino, puh (09)1734 3213 ja Kari Keränen, puh.(09)1734 3208, s-posti jussi.heino@tilastokeskus.fi ja kari.keranen@tilastokeskus.fi

### **Aluetietojen saatavuus**

Vuosijulkaisussa tietoja on julkaistu maakunta-, kunta- (NUTS-III) ja suuralue- (NUTS-II) tasoilla. Tietoja toimitetaan tilauksesta myös seutukunnittain, matkailualueittain tai millä hyvänsä halutulla aluejaoilla tietosuojan sallimissa puitteissa.

# Summary

## *Inbound tourism to Finland*

In 2001, the nights spent by foreign tourists at the accommodation establishments in Finland increased by 3 per cent from the year before. The overall growth rate was modest compared to the high rate achieved in the first quarter. In January-March the nights went up by 18 per cent, which raised hopes for an even bigger tourism boom in Finland than the one in 2000, when the nights spent by foreign tourists increased by 8 per cent. After the favourable beginning, the growth turned to a decline in May, whereafter the trend was a slightly downward one for the rest of the year. The terrorist attacks of September 11 strengthened the downtrend, and the growth rate of nearly 5 per cent in the first eighth months turned into a 2 per cent decline in September-December. During the last four months, the nights spent by American tourists fell by 14 per cent and the nights spent by British tourists dropped by 6 per cent. The effect was the most dramatic with Japanese tourists whose nights spent in Finland decreased by as much as 24 per cent. In January-August the growth rate for Japanese tourists was 12 per cent and that for British tourists 6 per cent (Tables 3,6, B3).

Compared to the other Nordic Countries, year 2001 was reasonable in Finland. In Denmark and Norway, nights spent by non-residents decreased by 2.5 per cent, while Sweden recorded the best growth rate of nearly 6 per cent. In 2000, Finland's growth rate of nearly 8 per cent was the highest in the Nordic Countries. The number of nights spent by non-residents is, however, the smallest in Finland among the Nordic Countries, of which Denmark is the most popular destination with 9.7 million tourist nights. Sweden comes a close second with its 9.1 million tourist night. In Norway, the number of nights spent by foreign tourists was 6.9 million and in Finland 4.2 million in 2001.

According to the Border Interview Survey, tourism to Finland grew by 12 per cent in 2001. The growth was mainly generated by an increase in Russian tourism to Finland. The total number of tourists rose to 4.2 million, of which one third were same-day visitors. The number of overnight tourists increased by 4 per cent, while the number of same-day visitors grew by one third. The Border Interview Survey covers the different visitor groups better than accommodation statistics, as it also encompasses visits to friends and relatives in addition to same-day tourism.

The growth in the volume of tourism to Finland, as shown by the Border Interview Survey, raised tourism receipts in 2001 by 5 per cent from 2000. According to preliminary estimates, tourism receipts went up to EUR 1.6 billion. The growth in the receipts mainly originated from the increase in the number of Russian tourists, who spend a considerable sum of money shopping in Finland (Table E1).

## *Tourism from the EU Countries slowed down*

Tourism from the other EU Countries to Finland grew only slightly in 2001. Nights spent at accommodation establishments increased to nearly 2.3 million, which is one per cent more than in 2000. Except for Sweden, Denmark, Italy and Greece, tourism increased from the other EU Countries. As usual, the changes were the biggest with small countries, and the growth rates were the highest for Ireland (37%) and Portugal (16%), while Greece showed the sharpest fall (-28%). The growth rates for France, Spain, Austria and the Netherlands reached a good level of between 5 and 8 per cent. Tourism from Germany, Belgium and the United Kingdom increased by two per cent. For Britons the total growth rate was reasonable in spite of the drop of 6 per cent in September-December. Unlike for Britons, as well as for many other tourists from and outside the EU, the growth rates for German and Dutch tourists were higher towards the end of the year than in January-August (Tables 3, 4, 6, B3).

## *Tourism from Russia continued to grow*

Tourism from Russia continued to grow at the high rate of 16 per cent in 2001. The nights spent by Russian tourists at accommodation establishments totalled 521,000, which approaches the peak years of 1997-1998. December-January is the high season in Russian tourism and past records were broken at the turn of the year 2000-2001. The record breaking growth rate of 45 per cent in December 2000 continued almost unchanged (40%) to January 2001, raising the monthly number of nights spent to almost 125,000. In February-March, the growth continued at an exceptionally high rate of 20 per cent, from which it gradually slowed down. Compared to the exceptionally high figures of December 2000, the increase of just one per cent in December 2001 was disappointing.

As regards the Baltic and central Eastern European countries, tourism from Latvia (4%) and the Czech Republic (23%) grew, but decreased from Estonia and Lithuania, as well as from Poland and Hungary (Tables 3, 4, 6, 3B).

## *Strong growth in tourism from China continued*

The growth rate in tourism from East Asia slowed down to 4 per cent in 2001 from the high rate of nearly 17 per cent in 2000. The slowing down was mainly due to a collapse in Japanese tourism following the terrorist attacks of September 11. In September-December, the nights spent by Japanese tourists fell by 24 per cent. Thanks to the considerable growth of 12 per cent in January-August, the total number of nights spent by Japanese tourists increased by one per cent in 2001. Strong growth in tourism from China continued for the second consecutive year and figures indicate an increase of nearly 40 per cent in the nights spent by Chinese tourists. Unlike for Japanese tourists, the growth rate for Chinese tourists was stronger in the last four months of the year than in January-August. In

2001, Japanese tourists spent 144,000 nights and Chinese tourists 53,000 nights at accommodation establishments in Finland. Japanese tourists accounted for one half and Chinese tourists for one fifth of the total number of nights spent by Asian tourists in Finland (Tables 3, 4, 6, B3).

### ***Tourism from the United States decreased***

The terrorist attacks of September 11 cut tourism from the United States sharply down. The number of nights spent by American tourists at accommodation establishments in Finland fell by 14 per cent in September-December. Due to the increase of two per cent in January-August, the fall in the total number was, nevertheless, quite moderate at minus 2 per cent. In 2001, tourists from the US spent 221,000 nights in Finland. Tourism from Canada also decreased during the last four months of 2001. Thanks to the excellent growth in January-August, the total number of nights spent by Canadian tourists went up by 9 per cent and rose to 28,000 (Tables 3, 4, 6, 3B).

### ***Top Ten tourist countries in Finland***

The Top Ten tourist countries in Finland have remained unchanged over many years, with minor up and down movements in the ranking from year to year. In 2001, Russians (521 thousand overnights) captured the second place behind Swedes (628), pushing Germans (489) down to the third place. Likewise, behind Britons (371), Norwegians (231) overtook Americans (221), putting them to the fifth place. The French (152) passed both the Japanese (143) and the Italians (135) and rose to the eighth place. The Dutch (158) remained at the seventh position. Swedes have ranked the first since 1996. One third of the overnights of Swedish tourists take place at the accommodation establishments on Åland. On Mainland Finland, with their 415,000 overnights Swedes are only the third biggest tourist group after Russians and Germans. The Top Ten tourist countries account for nearly 75 per cent and the EU Countries for more than a half (54%) of the total number of nights spent by non-residents in Finland. The shares have stayed almost unchanged since the mid-1990s (Tables 3, B3).

### ***Inbound tourism has grown more rapidly***

During the last 10 years, the growth rate in the tourism of non-residents has exceeded that of residents. In the 1990-2001 period, the total number of nights spent at the accommodation establishments in Finland increased by nearly one fourth, from 13.1 million to 16.2 million. During this period, the number of nights spent by non-residents increased by 50 per cent, while the corresponding growth rate for domestic tourists was only 17 per cent. Annual changes have also been sharper with non-residents. The growth rates were exceptionally high in 1992-1993 (14%, on average). Besides this two-year period, there were high rates

also in 1997 (11%) and 2000 (8%). During the last decade the most favourable period in domestic tourism dates back to the years 1993-1997, when the annual growth rates varied between 4 and 5 per cent. Since then the growth has slowed down (Table B3).

A characteristic feature of the structure of the guest flows of Finnish accommodation establishments is the dominating share of residents. Over the last ten years, the share of non-residents of the total number of nights spent has slowly grown from 22 per cent in 1990 to 26 per cent in 2001. Finland has one of the smallest shares of non-residents' overnights after Germany (14%) and Sweden (22%). Within the EU, accommodation statistics are harmonised and comparable between Member States (Table B3).

### ***Demand for accommodation services grew slightly***

Figures indicate a moderate growth of one per cent in 2001 over 2000 in the total number of nights spent at accommodation establishments in Finland. The number of nights registered by accommodation establishments reached 16.2 million, of which 12 million were residents' overnights, and the remaining 4.2 million non-residents' overnights. The growth rate was mainly generated by an increase of 3 per cent in the demand by non-residents. The growth rate of domestic demand was marginal at only 0.4 per cent and originated almost entirely from an increase in nights spent at hotels. Despite the favourable weather in summer, the number of nights spent at camping sites remained at the previous year's level of 2.1 million. The demand for other modes of accommodation contracted slightly.

The number of nights spent at hotels by non-residents went up by 3 per cent and totalled 3.6 million. The growth rate of the demand by residents for hotel services was 2.0 per cent, bringing the total number of nights spent to 9.4 million. In total, residents and non-residents spent 13 million nights at hotels (Tables 2, 3, B3).

### ***Tourism receipts increased by 5 per cent***

Preliminary estimates indicate a growth of 5 per cent in tourism receipts in 2001 from the previous year. The expenditure of foreign tourists in Finland rose to EUR 1.6 billion. The growth in the receipts mainly originated from the increase in the number of Russian tourists, who spent a notable sum of money shopping in Finland.

Tourism expenditure went up by 3 per cent and the expenditure of Finnish tourists abroad amounted to EUR 2.1 billion. The deficit of EUR 461 million was 4 per cent smaller than in 2000. The growth in expenditure was mainly due to the increase of Finnish tourists' spending in the eurozone countries, as well as to the risen exchange rates of the US dollar and British pound against the Finnish markka (Tables E1).

## ***Finns' outbound travel***

In 2001, Finns made 2.6 million leisure trips abroad, of which 1.7 million were long holiday trips involving at least four nights. Along with leisure travel abroad, there were some 0.9 million business trips with overnighing in the destination country. In addition to these, there were some 2.3 million cruises with overnighing on board, and some 0.5 million same-day trips abroad. Data derived from a sample survey of the outbound and domestic tourism of Finnish residents are presented in more detail in the publication "Suomalaisten matkailu - Finnish Travel 2001". A time series for 1993-2001 concerning domestic and outbound trips by different categories is presented in Table C1.

## ***Hotel room occupancy rate at standstill***

In 2001, the average room occupancy rate of hotels was 49.4 per cent. After a growing trend, the room occupancy rate levelled off in 1999, and has remained at the same height for four years now. The growing trend in the hotel occupancy rate started in 1992, when the room occupancy rate was 40.7 per cent, from which it went up by 8.7 percentage points in six years. The reason for the standstill in the room occupancy rate is growth in the room capacity in Finland during the last few years. At the same time, the number of guest nights at hotels has increased by nearly one million. However, by the beginning of 2002 the number of hotels seems to have fallen from the year before.

The room occupancy rate in Helsinki was 66.9 per cent in 2001, which indicates a decrease of 1.4 percentage points from 2000. While the favourable trend of a 2.2 percentage point growth still prevailed in 1999, the occupancy rate in Helsinki turned to a 0.4 percentage point fall in 2000. Due to this, the Finnish capital lost the title to the highest hotel occupancy rate to Oulu, where the rate went up by 1.3 percentage points.

Room capacity in Helsinki has grown continuously since the beginning of the 1990s: from 1994 to 2001 the number of rooms increased by almost one fifth. The one percentage point fall in Tampere kept its occupancy rate at barely 60 per cent. Sotkamo has raised its occupancy rate to 61.5 per cent, which is the third highest in the country.

In Lapland, the occupancy rate has fallen in Kittilä, but at 55.4 per cent, the rate of this polar region town still stands among the highest in Finland. (Table 1)

The average room price at hotels in 2001 was EUR 74.9 (+4%). The average price per night at all accommodation establishments was EUR 41.3 (+2%). In Helsinki, the average hotel room price was EUR 97.3 (+3%). (Tables 1, B4)

## ***Accommodation capacity***

Finnish accommodation statistics cover accommodation establishments with at least 10 rooms, cottages or caravan pitches. At the beginning of 2002, the statistics contained 1,455 establishments, of which 971 were hotels and similar establishments, 114 were holiday villages, 318 camping sites and 52 youth hostels. The number of hotels decreased by 42 units. The number of other accommodation establishments also fell slightly and, consequently, the number of all accommodation establishments decreased by 57 units.

By the beginning of 2002, the total room capacity was 63,100, of which nearly 55,000 were at hotels and similar establishments. The supply of all accommodation establishments consisted of 150,000 bed places, of which 118,000 were at hotels and similar establishments. Compared to the year before, the accommodation capacity of hotels and similar establishments decreased by 350 rooms and by 600 bed-places (Table A1-A2).

The capacity at tourist accommodation establishments (63,000 rooms/cottages with the above-mentioned size limitation) is notably lower than the private tourist accommodation capacity in Finland. There are almost 460,000 free-time residences in Finland, of which more than 83 per cent are owned by private households and used mainly by owners and their relatives (Table A2).

In addition to these, there are some 10,000 private cottages for rent. A large number of the nights spent in the 85,000 caravans and motor homes and in the 75,000 boats suitable for excursions and overnights, are spent in the open nature, away from camping sites and boating marinas.



# Product presentation

## Basic concepts and tourism units

Tourism comprises "the activities of persons travelling to and staying in places outside their usual environment for not more than one consecutive year for leisure, business and other purposes".

This is a general definition of tourism by the World Tourism Organisation. In practice more detailed instructions are necessary. The most important restrictions are:

1. Commuting and local transport are not included in tourism, they take place within the usual environment.

2. Holiday and weekend trips to a person's second residence are included in tourism unless they occur every week(end), in which case the usual environment is enlarged to include the second residence.

3. Full-time education is not included in tourism. Short courses related to profession and leisure-time courses outside the usual environment are considered as tourism.

4. Stays in hospital are excluded. Spas and other health establishments are included in tourism. These establishments are often unable to make a separation between persons, who are there for voluntary or non-voluntary reasons.

5. Stays in prison and stays in military service are excluded. Vacations from the institutions may be normally included in tourism.

6. Refugees and asylum-seekers are excluded from tourism.

Three basic forms of tourism can be distinguished:

(i) **Domestic** tourism comprises the activities of residents of a given country travelling to and staying in places only within that country but outside their usual environment;

(ii) **Inbound** tourism comprises the activities of non-residents of a given country travelling to and staying in places in that country and outside their usual environment;

(iii) **Outbound** tourism comprises the activities of residents of a given country travelling to and staying in places outside that country and outside their usual environment.

Internal tourism comprises "domestic tourism" and "inbound tourism";

National tourism comprises "domestic tourism" and "outbound tourism";

International tourism consists of "inbound tourism" and "outbound tourism".

Persons participating in tourism are called visitors. **Visitor** comprises both **tourists** (overnight visitors) and **day visitors**. There are no statistics concerning domestic day trips in Finland. Data on inbound day visitors can be obtained from border surveys and data on outbound day trips are asked in the tourism demand survey as from 1996.

A visitor is defined as "any person travelling to a place other than that of his/her usual environment for

less than twelve months and whose main purpose of trip is other than the exercise of an activity remunerated from within the place visited".

The remuneration criterion, which does not appear in the basic definition of tourism, is introduced in order to exclude seasonal workers and other short-stay migration from tourism. In practice, however, this is very difficult. Accommodation establishments, e.g., are unable to make such separation.

The concept of usual environment is most difficult to implement and there is no international consensus how it should be applied in practice. The one-year limit is applied also in other statistics. Staying for one year (or an intention to do so) in a place defines a person resident (and no more tourist) to that place and country.

## Accommodation statistics

### Application

Accommodation statistics are necessary for monitoring and promoting both domestic travel and inbound travel to Finland and for making investment strategies for the tourism industry at both national and local level. The statistics provide data for the needs of central government bodies, local authorities, tourism enterprises and organisations, tourist information and research.

The tourism statistics directive of the European Union (95/57/EC) gives an obligation for the production of comparable international statistics. Other main international user of tourism statistics is the World Tourism Organization.

### Coverage and definitions

Accommodation statistics covers hotels and similar establishments (guest houses, boarding houses), holiday villages, youth hostels and camping sites (as from 1986). Accommodation in public transport equipment, boating harbours, accommodation in establishments used only by members of certain organisations (e.g. SF-Caravan organisation), work and holiday camps and private accommodation are excluded. The Finnish tourism demand survey covers all means of accommodation.

Revised accommodation statistics have been produced since the beginning of 1993. As from January 1993, monthly data are collected from accommodation establishments that have at least ten rooms / cottages / places for caravans and from all youth hostels. Some small hotels and guest houses were excluded from the statistics and simultaneously some holiday villages and education and leisure-time centres were included in the monthly survey. The change in the population somewhat increased the registered capacity. The size criterion excludes over 40 per cent of establishments, but less than 10 per cent of room capacity is not included in the statistics.

Statistics Finland's register of accommodation establishments is constantly updated from several sources, e.g. with business register's data on new establishments. To ensure correctness, the capacity data are

compared with data from various accommodation guidebooks. The breakdown of the accommodation establishments by type is based on the reports from the establishments themselves and on the data from the tourism organisations and guidebooks. The grouping of the accommodation establishments by industry is based on the Standard Industrial Classification.

The room occupancy rate indicates the number of rooms occupied as a percentage of the total number of available rooms (supply). Rooms under renovation have been deducted from the total number of rooms. The bed occupancy rate indicates the number of guest nights as a percentage of available beds. Extra beds have not been taken into account. The average room prices have been calculated by dividing the income from the sale of accommodation by the number of rooms that have been occupied.

### **Data collection**

Each year, accommodation establishments receive a set of monthly forms which they fill out with data on guest nights and other items and return to Statistics Finland month by month. On agreement, the data may also be supplied in the form of computer print-outs. The data supplied are derived from the cards of travellers and campers or from the establishments' own data systems.

As from the beginning of 1993, Statistics Finland collects data from accommodation establishments on arrivals and guest nights by country, for all countries. Since the beginning of 1993 the accommodation establishments have also been asked to report the number of beds that have been occupied and the income from the provision of accommodation on a monthly basis.

Providing data to Statistics Finland is a statutory obligation (62/1994). Establishments that have not returned the monthly form in time are sent a reminder. In addition, three times a year executive assistance is requested of provincial governments, which may order establishments to provide the requested information under penalty of a fine.

### **Response rate**

The coverage of these annual statistics is better than that of the monthly statistics published previously, the data supplied after the monthly deadline having been added to the figures of each month. Thus, the number of guest nights is greater than the sum of guest nights in the monthly statistics. Monthly occupancy rates may also show some minor alterations. There are differences in response rates between different regions, different months and different types of accommodation, which should be taken into account when comparing the figures with each other and with those of previous years.

### **Comparability**

As from 1994, the data are comparable. In the revision of the accommodation statistics, an effort was made to preserve comparability between hotels in the data for the years 1992 and 1993. The data on the utilisation rates for the years 197-82 are not fully comparable with the rates calculated since 1983 as the method of calculation was changed in 1983.

The international comparability of accommodation statistics and tourism demand surveys have been improved greatly in the recent years, when the tourism statistics directive of the EU, adopted in November 1995, has been fully implemented in the EEA countries since the beginning of 2001. Until then there were differences in the coverage of different types of accommodation, e.g. youth hostels and holiday villages.

Data on the number of foreigners arriving in Finland, mode of travel, motives etc. appear from interview surveys at borders conducted by Statistics Finland. The results of the surveys have been presented in the publication series of the Finnish Tourist Board.

### **Measuring and processing errors**

For quality control, there are normal checks as part of data processings to ensure consistency between the total of guest nights and the numbers of guest nights by country and by type of accommodation. Checks are also performed to see if the number of guest nights and the room/bed occupancy rate agree with the capacity of the establishment. Any discrepancies are checked with the establishments.

### **Unpublished tables and special compilations**

An unpublished monthly table package is produced from the data of the accommodation statistics. It contains the following tables:

- 1B. Capacity of accommodation establishments and capacity utilisation by municipality, by region and by type of accommodation establishment.
- 3B. Nights spent by country of residence, by region and by municipality
- 4. Accommodation establishments and their capacity utilisation by month, by type of accommodation establishment.
- 5. Nights spent in accommodation establishments by country of residence, by month
- 6. Nights spent by purpose of visit in different accommodation establishments (type) in the whole of Finland and nights spent in hotels by purpose of visit by region and by municipality
- 7. Nights spent in accommodation establishments (type) by mode of lodging in the whole of Finland and nights spent in camping sites by mode of lodging by region/municipality

Data by municipality can be produced only for municipalities with at least four accommodation establishments (in the type/industry tables at least four accommodation establishments of a certain type/by a certain industry). The purpose of the visit specified in table 6 is broken down, according to the data derived from the cards of travellers, to travels relating to leisure, business/professional and other purpose.

The table package is available as paper print-out, on diskette or by e-mail in the spreadsheet form requested by the customer. The table package can be obtained by contacting Mrs. Marjut Tuominen, tel. +358-9-1734 3556.

Special compilations from the material of the accommodation statistics are produced to order subject to charge. Data are available as paper print-outs, on diskettes or by e-mail in the requested form.

In addition, name and address data of the accommodation establishments can be obtained to order from the accommodation statistics e.g. by type of accommodation establishment.

For inquiries concerning special compilations please contact Mr. Kari Keränen tel. +358-9-1734 3208, e-mail: kari.keranen@stat.fi and Mr. Jussi Heino, tel. +358-9-1734 3213, e-mail: jussi.heino@stat.fi and fax +358-9-1734 2786.

#### ***Availability of the regional data***

In the annual statistics the data have been published by municipality and also broken down according to NUTS II and NUTS III classifications used by the EU. Data are available to order also by sub-regional units.

**Taulukot**  
**Tables**

**A1. Majoitusliikkeiden kapasiteetti 1.1.1994 - 1.1.2002**
*Capacity of accommodation establishments, 1 January 1994 - 2002*

	1994	1995	1996	1997	1998	1999	2000	2001	2002
<b>Liikkeiden lukumäärä - Number of Establishments</b>									
<b>Yhteensä - Total</b>	<b>1 512</b>	<b>1 481</b>	<b>1 505</b>	<b>1 496</b>	<b>1 515</b>	<b>1 528</b>	<b>1 528</b>	<b>1 485</b>	<b>1 455</b>
Hotellit - <i>Hotels</i>	732	722	762	748	754	754	771	796	754
Vastaavat maj.liikk.- <i>Similar establ.</i> (matkustajakodit, täysihoidolat)	219	214	196	210	224	250	240	220	217
Leirintäalueet - <i>Camping sites</i>	359	348	347	341	338	336	328	322	318
Lomakylät - <i>Holiday dwellings</i>	127	117	122	123	128	125	128	118	114
Retkeilymajat - <i>Youth hostels</i> (retkeilyhotellit sisältyvät hotelleihin)	75	80	78	74	71	63	61	56	52
<b>Huoneiden / mökkien lkm - Number of bedrooms</b>									
<b>Yhteensä - Total</b>	<b>60 609</b>	<b>59 295</b>	<b>60 821</b>	<b>61 320</b>	<b>62 652</b>	<b>62 868</b>	<b>63 436</b>	<b>63 563</b>	<b>63 101</b>
Hotellit - <i>Hotels</i>	46 705	46 100	47 754	47 654	48 461	48 448	49 459	50 196	49 983
Vastaavat maj.liikk.- <i>Similar establ.</i> (matkustajakodit, täysihoidolat)	4 639	4 395	4 086	4 704	5 110	5 615	5 396	5 072	4 933
Leirintäalueet - <i>Camping sites</i>	6 074	5 781	5 845	5 828	5 706	5 584	5 488	5 348	5 334
Lomakylät - <i>Holiday dwellings</i>	2 171	1 915	2 047	2 006	2 143	2 097	2 131	2 003	1 926
Retkeilymajat - <i>Youth hostels</i> (retkeilyhotellit sisältyvät hotelleihin)	1 020	1 104	1 089	1 128	1 232	1 124	962	944	925
<b>Vuodepaikkojen lkm - Number of bed-places</b>									
<b>Yhteensä - Total <sup>1)</sup></b>	<b>216 658</b>	<b>216 443</b>	<b>224 713</b>	<b>225 736</b>	<b>231 655</b>	<b>242 233</b>	<b>243 709</b>	<b>245 299</b>	<b>239 687</b>
Hotellit - <i>Hotels</i>	95 012	94 286	98 620	98 397	100 181	101 087	103 779	105 808	105 585
Vastaavat maj.liikk.- <i>Similar establishments</i> (matkustajakodit, täysihoidolat)	11 362	10 744	9 798	10 994	12 108	13 805	13 543	12 665	12 285
Leirintäalueet - <i>Camping sites</i> vuoteet mökeissä - <i>beds in cottages</i> matk.vaunupaikat - <i>caravan pitches (=4x) <sup>1)</sup></i>	23 101 ..	22 020 ..	22 147 65 232	21 989 64 312	21 784 65 556	21 607 71 736	21 302 70 516	20 792 71 108	20 780 68 600
Muut matk.vaunupaikat - <i>Othercaravan pitches <sup>1)</sup></i>	..	..	16 996	18 180	19 580	21 896	22 336	23 274	21 088
Matkailuvaunupaikat yhteensä <sup>1)</sup> <i>Total caravan pitches <sup>1)</sup></i>	74 504	77 668	82 228	82 492	85 136	93 632	92 852	94 382	89 688
Lomakylät - <i>Holiday dwellings</i>	9 451	8 280	8 565	8 515	9 101	9 014	9 441	8 997	8 734
Retkeilymajat - <i>Youth hostels</i> (retkeilyhotellit sisältyvät hotelleihin)	3 228	3 445	3 355	3 349	3 345	3 088	2 792	2 655	2 615

<sup>1)</sup> Sisältää matkailuvaunupaikkojen laskennalliset vuodepaikat (4 vuodepaikkaa/matkailuvaunupaikka).  
*Calculatory bed places per caravan pitches are included (4 bed places per one caravan pitch).*

Vuodesta 1993 alkaen tiedot eivät ole tilaston uudistamisen takia täysin verrannollisia edellisiin vuosiin.  
*The figures from 1993 onwards are not fully comparable with those for previous years due to revision of statistics.*

**A2. Majoituskapasiteetti maakunnittain: majoitusliikkeet ja kesämökkit 1.1.1994 - 1.1.2002**
*Accommodation capacity by region: accommodation establishments and free-time residences, 1 January 1994 - 2002*

	1994	1995	1996	1997	1998	1999	2000	2001	2002
<b>Majoitusliikkeet: huoneiden / mökkien lkm - Accommodation establishments: number of bedrooms</b>									
<b>Yhteensä - Total</b>	<b>60 609</b>	<b>59 295</b>	<b>60 821</b>	<b>61 320</b>	<b>62 652</b>	<b>62 868</b>	<b>63 436</b>	<b>63 563</b>	<b>63 101</b>
Uusimaa	12 288	11 965	12 139	12 403	12 112	12 297	12 599	12 837	13 081
Helsinki	6 337	6 327	6 474	6 741	6 865	7 060	7 316	7 583	7 757
Itä-Uusimaa					622	623	647	650	650
Varsinais-Suomi	3 726	3 626	3 752	3 947	3 922	4 187	4 121	4 498	4 283
Satakunta	1 861	1 930	2 069	2 098	2 019	2 100	2 036	1 985	1 791
Kanta-Häme	1 672	1 580	1 569	1 516	1 707	1 679	1 658	1 616	1 610
Pirkanmaa	4 196	4 233	4 172	4 469	4 539	4 264	4 298	4 312	4 310
Päijät-Häme	1 810	1 788	1 879	1 890	2 000	1 986	1 975	1 952	2 034
Kymenlaakso	1 664	1 573	1 588	1 613	1 667	1 641	1 509	1 405	1 381
Etelä-Karjala	2 065	2 137	2 132	2 111	2 175	2 273	2 362	2 175	2 026
Etelä-Savo	3 488	3 141	3 481	3 521	3 686	3 793	3 666	3 558	3 571
Pohjois-Savo	3 076	2 954	2 922	2 907	3 082	3 081	3 043	2 974	2 969
Pohjois-Karjala	2 283	2 215	2 299	2 254	2 325	2 247	2 282	2 276	2 141
Keski-Suomi	3 299	3 268	3 552	3 461	3 646	3 537	3 640	3 593	3 640
Etelä-Pohjanmaa	2 259	2 217	2 247	2 222	2 168	2 104	2 109	2 080	2 072
Pohjanmaa	1 758	1 770	1 857	1 822	1 987	1 801	1 947	1 876	1 874
Keski-Pohjanmaa	818	762	762	763	829	906	766	747	754
Pohjois-Pohjanmaa	3 758	3 902	3 828	3 805	3 736	3 760	3 964	4 052	3 909
Kainuu	1 861	1 888	1 996	2 078	1 901	1 929	1 878	2 086	2 053
Lappi	7 255	6 843	7 009	6 887	6 939	7 038	7 272	7 227	7 268
Ahvenanmaa	1 472	1 503	1 537	1 553	1 590	1 622	1 664	1 664	1 684

**Kesämökkien lkm - Number of free-time residences**

<b>Yhteensä - Total</b>	<b>396 199</b>	<b>408 073</b>	<b>416 236</b>	<b>429 384</b>	<b>434 782</b>	<b>444 023</b>	<b>450 569</b>	<b>456 706</b>
Uusimaa <sup>1)</sup>	38 665	39 454	39 963	29 279	29 520	29 925	29 516	29 563
Itä-Uusimaa				10 123	10 225	10 108	10 070	10 230
Varsinais-Suomi	39 822	40 760	41 339	42 522	43 000	44 312	45 519	45 608
Satakunta	16 508	16 850	17 138	17 975	18 201	18 448	18 880	18 930
Kanta-Häme	17 026	17 395	17 686	18 160	18 332	18 799	19 842	20 101
Pirkanmaa	38 647	39 617	40 219	41 712	42 073	42 446	43 242	42 921
Päijät-Häme	16 518	17 002	17 279	19 025	19 279	20 137	20 257	20 355
Kymenlaakso	15 060	15 474	15 679	16 166	16 397	16 883	17 160	17 143
Etelä-Karjala	17 813	18 700	19 116	19 681	19 883	20 475	20 341	20 572
Etelä-Savo	37 447	38 637	39 207	40 420	40 752	41 911	42 303	43 106
Pohjois-Savo	25 325	26 015	26 362	27 051	27 481	28 178	27 728	28 315
Pohjois-Karjala	19 921	20 479	21 043	21 677	21 818	22 318	22 214	22 719
Keski-Suomi	25 929	26 758	27 575	28 564	28 996	30 149	31 371	32 056
Etelä-Pohjanmaa	10 166	10 579	10 955	11 408	11 563	11 814	12 214	12 347
Pohjanmaa	15 819	16 105	16 426	16 769	17 240	17 354	18 211	18 128
Keski-Pohjanmaa	3 010	3 176	3 236	3 389	3 450	3 506	3 706	3 644
Pohjois-Pohjanmaa	22 649	23 642	24 277	24 967	25 321	25 633	26 059	26 881
Kainuu	10 734	11 094	11 654	12 024	12 165	12 444	12 333	12 809
Lappi	20 542	21 506	22 171	23 411	23 826	24 233	24 204	25 809
Ahvenanmaa	4 598	4 830	4 911	5 061	5 260	4 950	5 399	5 469

<sup>1)</sup> Artjärven ja Orimattilan kunnat siirtyivät Uudeltamaalta Päijät-Hämeeseen 1.9.1997

*Artjärvi and Orimattila communities were transferred from Uusimaa to Päijät-Häme 1.9.1997*

## B1. Yöpyymiset majoitusliikkeissä tarkoituksen mukaan, lajeittain ja maakunnittain 1992-2001, 1000 kpl

Nights spent in accommodation establishments by purpose, type and region 1992-2001, in thousands

	1992	1993	1994	1995	1996	1997	1998	1999	2000	2001
<b>Yhteensä - Total</b>	<b>11 873</b>	<b>12 666</b>	<b>13 467</b>	<b>13 924</b>	<b>14 014</b>	<b>14 926</b>	<b>15 327</b>	<b>15 578</b>	<b>16 042</b>	<b>16 212</b>
<b>Suomalaiset - Residents</b>	<b>9 286</b>	<b>9 737</b>	<b>10 090</b>	<b>10 631</b>	<b>10 729</b>	<b>11 280</b>	<b>11 626</b>	<b>11 804</b>	<b>11 976</b>	<b>12 029</b>
Vapaa-aika - Leisure, %	..	66,0	62,5	61,8	61,8	62,7	63,4	67,0	67,5	67,1
Ammattiin liitt.- Professional, %	..	29,0	31,7	32,6	33,0	32,0	31,7	28,4	29,0	29,4
Muu - Other, %	..	5,0	5,8	5,5	5,2	5,3	4,9	4,5	3,5	3,5
<b>Ulkomaalaiset - Non-residents</b>	<b>2 587</b>	<b>2 929</b>	<b>3 377</b>	<b>3 292</b>	<b>3 285</b>	<b>3 646</b>	<b>3 700</b>	<b>3 774</b>	<b>4 066</b>	<b>4 183</b>
Vapaa-aika - Leisure, %	..	57,0	55,8	51,2	49,3	49,6	56,9	60,4	61,0	62,6
Ammattiin liitt.- Professional, %	..	39,0	40,6	44,7	47,3	47,2	40,3	36,0	35,2	33,8
Muu - Other, %	..	4,0	3,6	4,1	3,4	3,2	2,7	3,5	3,8	3,6
<b>Hotellit - Hotels</b>	<b>8 844</b>	<b>9 634</b>	<b>10 274</b>	<b>10 927</b>	<b>11 160</b>	<b>11 727</b>	<b>12 086</b>	<b>12 250</b>	<b>12 729</b>	<b>13 017</b>
Vastaavat maj.liikk.-Similar establ. (matkustajakodit, täysihotellit)	627	555	597	463	502	558	634	620	619	540
<b>Leirintäalueet - Camping sites</b>	<b>2 091</b>	<b>2 094</b>	<b>2 175</b>	<b>2 094</b>	<b>1 871</b>	<b>2 070</b>	<b>2 020</b>	<b>2 142</b>	<b>2 122</b>	<b>2 123</b>
matkailuvaunut-caravans	1 036	1 087	1 020	956	906	996	988	1 041	1 074	1 040
huoneet/mökkit-rooms/cottages	632	647	686	705	664	714	732	730	742	735
teltat - tents	423	360	468	433	301	360	300	371	306	348
<b>Lomakylät - Holiday dwellings</b>	<b>217</b>	<b>279</b>	<b>323</b>	<b>313</b>	<b>347</b>	<b>422</b>	<b>444</b>	<b>449</b>	<b>453</b>	<b>415</b>
<b>Retkeilymajat - Youth hostels</b>	<b>94</b>	<b>104</b>	<b>98</b>	<b>126</b>	<b>133</b>	<b>148</b>	<b>143</b>	<b>116</b>	<b>119</b>	<b>116</b>
(retkeilyhotellit sisältyvät hotelleihin)										

### Yöpyymiset tarkoituksen mukaan (%) 2001 Nights spent by purpose of visit (%) 2001

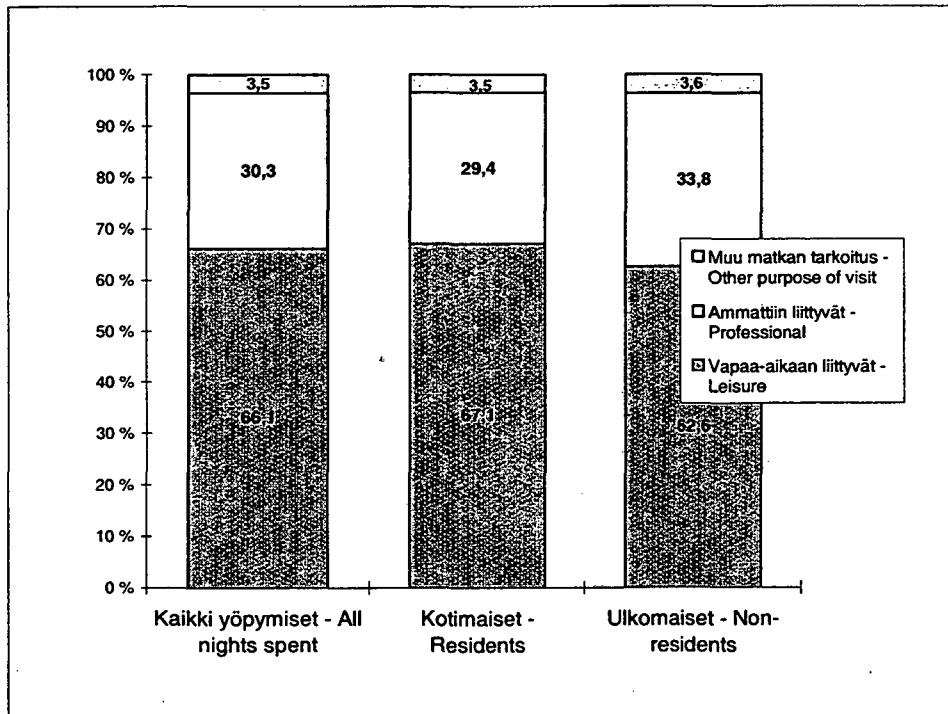

## B2. Yöpymiset maakunnittain ja kunnittain 1992-2001, 1000 kpl

Nights spent by region and municipality 1992-2001, in thousands

	1992	1993	1994	1995	1996	1997	1998	1999	2000	2001
<b>Maakunta - Region</b>										
<i>Kunta - Municipality</i>										
<b>Yhteensä - Total</b>	<b>11 873</b>	<b>12 666</b>	<b>13 467</b>	<b>13 924</b>	<b>14 014</b>	<b>14 926</b>	<b>15 327</b>	<b>15 578</b>	<b>16 042</b>	<b>16 212</b>
Uusimaa	2 309	2 575	2 937	3 093	3 287	3 515	3 585	3 671	3 880	3 788
Helsinki	1 463	1 559	1 828	1 915	2 048	2 225	2 268	2 404	2 589	2 539
Vantaa	152	181	221	296	335	387	376	373	371	361
Espoo	222	255	267	277	305	327	361	341	339	336
Itä-Uusimaa	..	..	..	..	..	105	115	122	137	..
Varsinais-Suomi	..	..	877	929	948	1 021	1 040	1 103	1 142	1 199
Turku	457	497	514	529	545	597	577	626	651	699
Satakunta	..	..	405	341	307	345	326	324	301	330
Kanta-Häme	..	..	334	361	352	343	380	378	386	383
Pirkanmaa	..	..	997	1 046	1 080	1 123	1 156	1 180	1 196	1 218
Tampere	510	512	533	604	624	633	630	647	663	678
Päijät-Häme	..	..	317	512	444	453	519	500	526	492
Kymenlaakso	..	..	290	292	284	309	294	305	276	294
Etelä-Karjala	..	..	401	452	447	431	438	467	456	482
Etelä-Savo	..	..	665	681	660	685	682	683	656	671
Pohjois-Savo	666	730	724	773	755	767	810	772	790	801
Kuopio	328	333	320	339	345	348	373	358	358	379
Pohjois-Karjala	425	417	410	442	366	402	408	441	451	457
Keski-Suomi	643	637	709	767	825	815	884	903	974	962
Jyväskylä	272	272	312	291	343	329	331	334	362	348
Etelä-Pohjanmaa	..	..	487	488	507	518	523	530	527	518
Pohjanmaa	..	..	360	342	375	422	432	363	357	388
Vaasa	261	258	262	250	280	322	325	255	252	276
Keski-Pohjanmaa	..	..	125	139	162	177	175	152	130	146
Pohjois-Pohjanmaa	..	..	921	884	865	945	940	1 030	1 099	1 150
Oulu	297	293	314	303	316	338	345	359	379	403
Kainuu	..	..	576	639	614	624	646	626	675	725
Sotkamo	76	257	232	285	274	285	316	311	364	381
Lappi	1 459	1 544	1 564	1 469	1 406	1 453	1 559	1 573	1 613	1 632
Inari	298	298	289	280	268	304	311	306	307	298
Ahvenanmaa	319	282	371	273	329	474	414	452	470	449

Kuvio B2.  
Figure B2.

Muutos (%) 2001 / 2000  
Change (%) 2001 / 2000

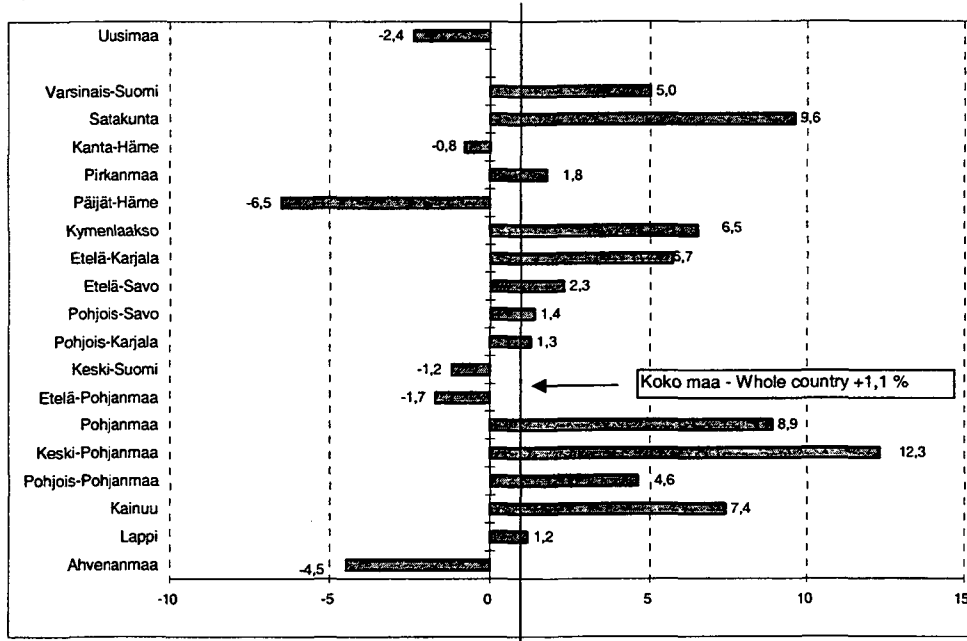



**B3. Saapuneet vieraat ja yöpymiset majoitusliikkeissä asuinmaan mukaan 1992-2001, 1000 kpl**  
*Arrivals and nights spent in accommodation establishments by country of residence 1992-2001, in thousands*

Asuinmaa - Country of residence	1992	1993	1994	1995	1996	1997	1998	1999	2000	2001
<b>Yhteensä - Total</b>										
Saap. vieraita - Arrivals	6 846	6 908	7 295	7 580	7 527	7 922	8 120	8 186	8 431	8 490
Yöpymisiä - Nights spent	11 873	12 666	13 467	13 924	14 014	14 926	15 327	15 578	16 042	16 212
<b>Suomi - Finland</b>										
Saap. vieraita - Arrivals	..	5 229	5 428	5 801	5 803	6 091	6 253	6 356	6 460	6 491
Yöpymisiä - Nights spent	9 286	9 737	10 090	10 631	10 729	11 280	11 627	11 804	11 976	12 029
%	78,2	76,9	74,9	76,4	76,6	75,6	75,9	75,8	74,7	74,2
<b>Ulkomaat - Non-residents</b>										
Saap. vieraita - Arrivals	..	1 679	1 868	1 779	1 724	1 832	1 867	1 831	1 971	1 999
Yöpymisiä yht. - Nights spent total	2 587	2 929	3 377	3 292	3 285	3 646	3 700	3 774	4 066	4 183
Ruotsi - Sweden	631	641	667	485	541	626	571	581	643	628
Venäjä - Russia	175	207	336	392	455	549	540	389	451	521
Saksa - Germany	476	609	692	628	512	454	458	484	478	489
Iso-Britannia - United Kingdom	131	144	178	205	224	248	291	320	365	371
Yhdysvallat - United States	152	165	177	191	187	199	201	223	226	221
Norja - Norway	114	136	149	141	138	164	169	195	202	231
Japani - Japan	57	72	94	116	119	132	121	129	142	144
Alankomaat - Netherlands	81	88	108	109	109	122	143	149	151	159
Ranska - France	99	114	123	115	113	119	123	140	141	152
Italia - Italy	89	87	95	100	101	104	120	141	141	135
Tanska - Denmark	72	69	84	85	82	89	85	104	103	100
Viro - Estonia	59	53	68	71	69	85	96	90	111	107
Sveitsi - Switzerland	74	84	90	98	88	82	84	90	90	102
Espanja - Spain	37	51	62	55	57	61	67	70	78	84
Puola - Poland	29	27	28	33	28	40	45	42	44	40
Itävalta - Austria	29	30	32	33	33	35	36	37	45	47
Belgia - Belgium	19	24	30	31	29	31	35	43	39	40
Kanada - Canada	22	25	22	25	23	29	25	28	26	28
Kiina - China	..	20	24	23	23	27	30	30	39	53
Australia	..	13	17	23	21	22	23	22	22	25
Kreikka - Greece	..	10	15	16	16	21	22	28	26	18
Latvia	..	9	14	13	14	21	25	23	25	26
Tšekki - Czech Republic	11	7	12	17	15	19	17	17	18	22
Unkari - Hungary	14	14	19	17	13	19	19	24	24	21
Etelä-Korea - South Korea	..	4	9	12	15	15	6	11	16	13
Brasilia - Brazil	..	4	7	9	11	11	11	8	6	6
Portugali - Portugal	..	10	6	7	8	10	12	18	18	15
Liettua - Lithuania	..	8	8	9	8	10	13	12	12	12
Intia - India	..	3	5	8	8	10	13	12	19	19
Taiwan	..	4	5	10	9	9	9	11	9	9
Israel	..	6	7	9	9	9	10	12	15	13
Irlanti - Ireland	..	2	5	5	8	9	11	15	16	22
Thaimaa - Thailand	..	5	7	6	10	8	4	3	4	4
Turkki - Turkey	..	5	6	6	8	8	7	9	8	7
Islanti - Iceland	8	7	11	7	7	6	7	7	7	7
Muut maat - Other countries	10	58	70	76	79	101	80	88	94	100
Erittelemätön - Not specified	198	114	95	106	95	142	171	169	212	192

#### B4. Majoitusliikkeiden kapasiteetin käyttöaste ja hinnat 1992-2001

Accommodation capacity utilisation and prices 1992-2001

	1992	1993	1994	1995	1996	1997	1998	1999	2000	2001
<b>Huoneiden käyttöprosentti - Room occupancy rate, per cent</b>										
Hotellit - Hotels	40,7	41,5	43,2	45,0	45,7	48,0	49,4	49,4	49,3	49,4
Hotellit ja vastaavat maj.liikk. Hotels and similar establishments	..	40,5	42,2	44,1	44,6	46,8	48,0	47,9	47,8	48,0
Kaikki majoitusliikkeet All accommodation establishments	39,7	39,2	40,9	42,8	43,3	45,5	46,8	46,7	46,6	47,0
<b>Vuoteiden käyttöprosentti - Bed occupancy rate, per cent</b>										
Hotellit - Hotels	..	33,7	34,8	36,0	36,4	38,1	38,5	38,3	38,1	38,3
Hotellit ja vastaavat maj.liikk. Hotels and similar establishments	..	32,7	33,9	35,1	35,4	37,1	37,4	36,9	36,8	37,0
Kaikki majoitusliikkeet All accommodation establishments	30,0	30,4	31,8	33,1	33,4	35,1	35,5	35,1	35,1	35,5
<b>Huoneiden keskihinta, euroa - Average room price, EUR</b>										
Hotellit - Hotels	..	48,77	50,96	53,99	56,17	60,21	64,08	68,96	72,15	74,93
<b>Yöpymisen keskihinta, euroa - Average price per night, EUR</b>										
Hotellit - Hotels	..	29,77	31,62	33,47	34,81	37,51	40,03	43,90	45,41	46,80
Kaikki majoitusliikkeet All accommodation establishments	..	25,06	27,41	29,26	30,78	32,80	35,15	38,35	40,37	41,29
<b>Matkailun kuluttajahintaindeksi 1992-2001, 1995=100 - Index of tourism consumer prices 1992-2001, 1995=100</b>										
Kuluttajahinnat - Consumer prices	95,4	97,7	98,9	100,0	100,6	101,8	103,2	104,4	108,0	110,7
Hotellihinnat - Hotel rates	91,3	88,7	90,7	100,0	104,6	110,3	116,2	121,3	126,5	129,9
Ravintolahinnat - Restaurant prices	97,7	97,8	98,0	100,0	100,4	102,7	105,4	107,8	111,0	112,9
Matkailuhinnat yht. - Tourism prices, total	94,9	96,0	97,1	100,0	101,8	104,3	107,0	109,8	114,1	116,9
Ulkomaan lentomatkat - Passenger flights abroad	..	..	..	100,0	104,8	108,8	110,3	111,4	118,2	123,1
Valmismatkat.- Package tours	..	..	..	100,0	98,5	99,9	107,2	109,7	114,6	122,6

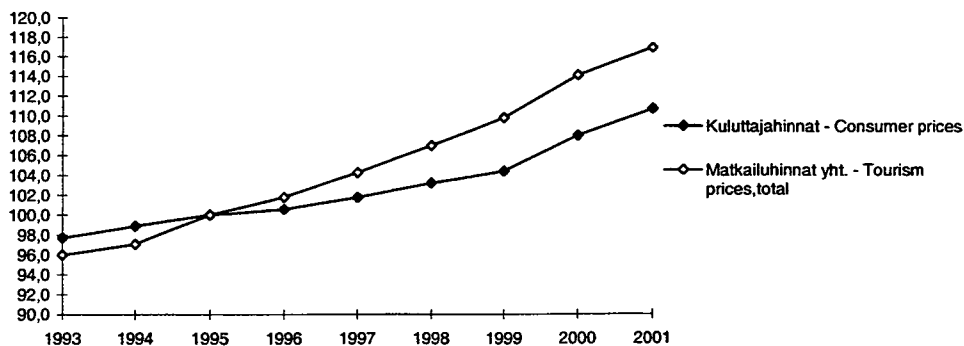

## C1. 15-74 -vuotiaan väestön yöpymisen sisältäneet matkat 1993 -2001

Overnight trips by persons aged 15-74 in 1993 -2001

	Tuhansia matkoja - Thousands of trips								
	1993	1994	1995	1996	1997	1998	1999	2000 <sup>1)</sup>	2001
<b>MATKOJA YHTEENSÄ - Trips, total</b>	29 517	33 269	33 287	31 253	33 561	30 671	33 821	<u>27 602</u>	29 235
Vapaa-ajanmatkoja - Leisure trips	24 940	28 321	28 038	26 280	29 873	26 369	29 394	<u>23 741</u>	25 304
Työ- ja kokousmatkoja - Business and professional trips	4 577	4 948	5 249	4 973	3 688	4 302	4 427	<u>3 861</u>	3 931
<b>KOTIMAANMATKAT - Domestic trips</b>	25 407	28 945	28 140	26 335	28 328	25 928	28 507	<u>21 688</u>	23 410
Vapaa-ajanmatkat - Leisure trips	21 984	25 244	24 440	22 535	25 786	22 871	25 304	<u>18 958</u>	20 571
Maksullisessa majoituksessa - With paid accommodation	2 384	2 644	2 740	2 684	2 790	2 886	2 971	<u>3 988</u>	3 962
Lyhyet matkat, 1-3 yötä - Short trips, 1-3 nights	1 525	1 920	1 950	1 940	2 021	2 142	2 177	<u>2 995</u>	3 013
Pitkät matkat, vähintään 4 yötä - Long trips, 4 or more nights	859	725	790	744	769	744	794	<u>993</u>	949
<b>Matkat omalle mökille ja vierailut sukulaisten tai tuttavien luo - Trips to own free-time residence and visits to friends and relatives</b>	19 600	22 600	21 700	19 851	22 996	19 985	22 333	14 970	16 609
Lyhyet matkat, 1-3 yötä - Short trips, 1-3 nights	15 800	17 500	19 100	17 560	20 637	17 709	19 694	<u>12 209</u>	13 442
Pitkät matkat, vähintään 4 yötä - Long trips, 4 or more nights	3 800	5 100	<u>2 600</u>	2 291	2 359	2 276	2 639	<u>2 761</u>	3 167
<b>Työ- ja kokousmatkat kotimaassa - Domestic business and professional trips</b>	3 423	3 701	3 700	3 800	<u>2 542</u>	3 057	3 203	<u>2 730</u>	2 839
<b>ULKOMAANMATKAT - Outbound trips</b>	4 110	4 324	5 147	4 918	5 233	4 743	5 314	<u>5 914</u>	5 825
Vapaa-ajanmatkat, yöpyminen kohdemaassa - Leisure trips, overnight in country of destination	1 363	1 358	1 626	1 846	1 915	1 748	2 144	<u>2 396</u>	2 646
Lyhyet matkat, 1-3 yötä - Short trips, 1-3 nights	403	428	550	601	627	582	817	<u>890</u>	936
Pitkät matkat, vähintään 4 yötä - Long trips, 4 or more nights	960	930	1 076	1 245	1 288	1 166	1 327	<u>1 506</u>	1 710
<b>Työ- ja kokousmatkat, yöpyminen kohdemaassa - Business and professional trips, overnight in country of destination</b>	913	998	1 264	<u>856</u>	786	1 035	1 045	<u>902</u>	861
<b>Risteilyt, yöpyminen vain laivalla - Cruises, overnight on board only</b>	1 834	1 968	2 257	2 216	2 532	1 960	2 125	<u>2 616</u>	2 318
Vapaa-ajanristeilyt - Leisure cruises	1 593	1 719	1 972	1 899	2 172	1 750	1 946	<u>2 387</u>	2 087
Työ- ja kokousristeilyt - Business and professional cruises	241	249	285	317	360	210	179	<u>229</u>	231
Maissakäyntejä - Visits ashore	1 040	1 222	1 546	1 531	1 340	1 084	1 169	<u>1 446</u>	1 213

<sup>1)</sup> Vuodesta 2000 lähtien luvut eivät ole vertailukelpoisia aikaisempien vuosien lukujen kanssa tiedonkeruun menetelmän muutoksen vuoksi.  
The figures since the year 2000 are not comparable with the figures for previous years due to the change in the data collection method.

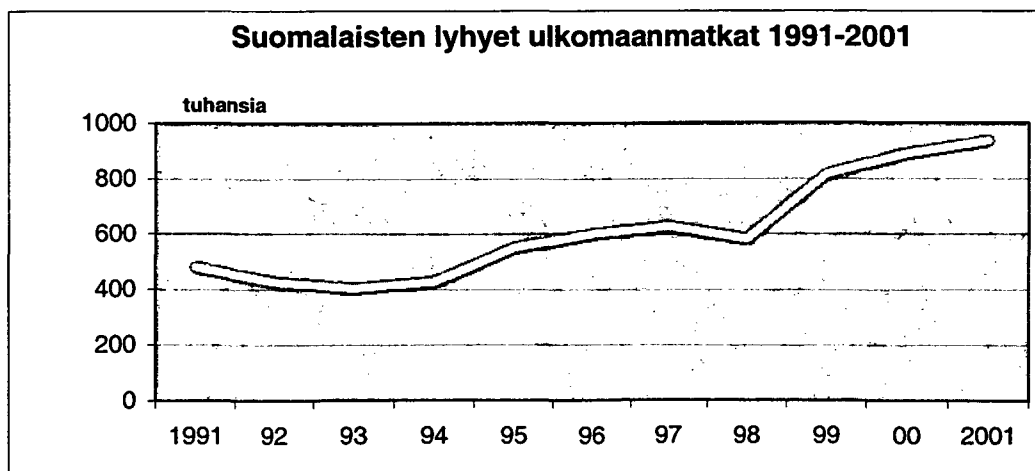

**D1. Matkailuun liittyvien toimialojen tietoja: toimipaikat, henkilöstö ja liikevaihto 1993 - 2000**
*Tourism-related industries: establishments, personnel and turnover 1993 - 2000*

	1993	1994	1995	1996	1997	1998	1999	2000
<b>Toimipaikkojen määrä - Number of establishments</b>								
55 Majoitus- ja ravitsemistoim. yht. <i>Hotels and restaurants, total</i>	11 634	11 508	11 860	12 246	12 694	12 905	13 094	13 256
551-2 Hotellit, leir.alueet ja muu maj.toim. <i>Hotels, camping sites and other acc.</i>	1 430	1 382	1 438	1 516	1 588	1 603	1 624	1 693
553-5 Ravitsemistoiminta yht. <i>Restaurants, bars, canteens, catering</i>	10 204	10 126	10 422	10 730	11 106	11 302	11 470	11 563
60 Maaliikenne yhteensä <i>Land transport, total</i>	20 582	19 520	19 437	20 804	20 937	21 073	20 983	20 868
601 Rautatieliikenne <i>Transport via railways</i>	157	155	.	104 <sup>1)</sup>	81 <sup>1)</sup>	81 <sup>1)</sup>	77	75
602 Muu maaliikenne <i>Other land transport</i>	20 423	19 364	19 431	20 798	20 930	20 993	20 905	20 792
60212,60231 Linja-autoliikenne <i>Bus transport</i>	434	426	463	445	461	483	505	525
6022 Taksiliikenne <i>Taxi operation</i>	8 292	7 743	7 778	8 367	8 361	8 387	8 395	8 429
61 Vesiliikenne yhteensä <i>Water transport, total</i>	309	294	308	322	324	321	322	332
61101 Meriliikenteen henkilökuljetus <i>Passenger transport by sea</i>	41	42	41	42	42	42	44	58
61103,612 Rannikko- ja sisävesiliikenne <i>Coastal and inland waterways</i>	201	185	193	201	199	196	191	186
62 Ilmaliikenne <i>Air transport</i>	131	116	107	108	123	125	124	117
63 Liikennettä palveleva toiminta yht. <i>Supporting and auxiliary transport activities</i>	1 623	1 711	1 831	1 951	2 122	2 230	2 420	2 541
633 Matkatoimistot, muu matkailua palveleva <i>Travel agencies and tour operators,</i>	576	586	638	666	737	796	935	1 020
92 Virkistys, kulttuuri ja urheilu yht. <i>Recreational, cultural and sporting total</i>	3 481	3 306	3 403	3 815	4 188	4 523	4 526	4 833
923 Muut kulttuuri- ja viihdepalvelut <i>Other entertainment activities</i>	978	875	974	1 170	1 334	1 536	1 506	1 631
925 Kirjastot, arkistot, museot, galleriat <i>Library, archives, museums and other</i>	51	42	38	41	46	45	48	51
926 Urheilutoiminta <i>Sporting activities</i>	1 212	1 187	1 160	1 318	1 448	1 513	1 542	1 637
927 Muut virkistyspalvelut <i>Other recreational activities</i>	463	421	437	479	507	525	531	597
<b>Toimialat 55, 60-63 ja 92 yht.</b> <i>Total tourism-related industries</i>	<b>37 760</b>	<b>36 455</b>	<b>36 946</b>	<b>39 246</b>	<b>40 388</b>	<b>41 177</b>	<b>41 345</b>	<b>41 947</b>
<b>Kaikki toimialat yhteensä <sup>4)</sup></b> <i>Total economy <sup>2)</sup></i>	<b>216 622</b>	<b>209 055</b>	<b>213 116</b>	<b>226 596</b>	<b>236 277</b>	<b>242 624</b>	<b>243 957</b>	<b>248 794</b>

<sup>1)</sup> Sisältää aputoimipaikat - *Ancillary establishments are included*
<sup>2)</sup> Ei sisällä julkisyhteisöjä eikä aatteellisia yhdistyksiä - *Public communities and non-profit associations are not included*

 Huom. Siirtyminen vuonna 1993 TOL95:n käyttämiseen aiheutti eräitä vertailukelpoisuuteen vaikuttavia toimialamuutoksia.  
*Shifting to SIC95 in 1993 has caused changes in grouping of branches.*

## D1.

Jatkoa - Continued

	1993	1994	1995	1996	1997	1998	1999	2000
<b>Henkilöstö - Personnel</b>								
55 Majoitus- ja ravitsemistoim. yht. <i>Hotels and restaurants, total</i>	43 028	40 459	42 985	44 734	46 382	48 770	51 507	52 944
551-2 Hotellit, leir.alueet ja muu maj.toim. <i>Hotels, camping sites and other activities</i>	12 310	10 948	11 044	11 347	11 869	12 139	12 715	13 052
553-5 Ravitsemistoiminta yht. <i>Restaurants, bars, canteens, catering</i>	30 718	29 511	31 941	33 387	34 513	36 630	38 793	39 892
60 Maaliikenne yhteensä <i>Land transport, total</i>	48 750	47 412	45 266	51 806	54 441	65 218	66 400	66 077
601 Rautatieliikenne <i>Transport via railways</i>	6 991			7 931 <sup>1)</sup>	8 027 <sup>1)</sup>	8 600 <sup>1)</sup>	7 127	
602 Muu maaliikenne <i>Other land transport</i>	41 755	40 686	42 819	49 390	53 422	57 901	59 267	59 206
60212,60231 Linja-autoliikenne <i>Bus transport</i>	9 329	8 689	8 988	9 386	9 374	9 314	9 151	9 385
6022 Taksiliikenne <i>Taxi operation</i>	5 265	6 029	6 887	8 733	9 107	11 287	11 638	12 025
61 Vesiliikenne yhteensä <i>Water transport, total</i>	8 732	8 190	8 904	8 448	8 629	8 892	8 689	8 766
61101 Meriliikenteen henkilökuljetus <i>Passenger transport by sea</i>	5 621	5 237	5 702	5 239	5 058	5 175	5 092	5 190
61103,612 Rannikko- ja sisävesiliikenne <i>Coastal and inland waterways</i>	449	387	337	351	376	412	437	435
62 Ilmailukenne <i>Air transport</i>	4 400	4 494	4 767	5 087	5 522	6 070	6 297	6 382
63 Liikennettä palveleva toiminta yht. <i>Supporting and auxiliary transport activities</i>	19 110	19 311	17 953	18 499	19 658	21 191	22 234	23 002
633 Matkatoimistot, muu matkailua palveleva <i>Travel agencies and tour operators</i>	3 387	3 351	3 539	3 981	4 226	4 504	4 999	5 211
92 Virkistys, kulttuuri ja urheilu yht. <i>Recreational, cultural and sporting activities</i>	15 027	13 701	14 236	14 758	15 440	17 114	16 482	17 090
923 Muut kulttuuri- ja viihdepalvelut <i>Other entertainment activities</i>	3 446	2 246	2 355	2 787	2 906	3 059	2 587	2 618
925 Kirjastot, arkistot, museot, galleriat <i>Library, archives, museums and other</i>	226	165	128	105	124	138	160	161
926 Urheilutoiminta <i>Sporting activities</i>	2 119	1 949	1 978	2 153	2 357	2 699	2 882	3 170
927 Muut virkistyspalvelut <i>Other recreational activities</i>	2 214	2 116	2 266	2 151	2 261	2 219	2 326	2 536
<b>Toimialat 55, 60-63 ja 92 yht.</b> <i>Total tourism-related industries</i>	<b>139 047</b>	<b>133 567</b>	<b>134 111</b>	<b>143 332</b>	<b>150 072</b>	<b>167 255</b>	<b>171 609</b>	<b>174 261</b>
<b>Kaikki toimialat yhteensä <sup>4)</sup></b> <i>Total economy <sup>4)</sup></i>	<b>1 044 122</b>	<b>1 012 697</b>	<b>1 051 092</b>	<b>1 082 680</b>	<b>1 138 110</b>	<b>1 195 501</b>	<b>1 228 174</b>	<b>1 264 249</b>

<sup>1)</sup> Sisältää aputoimipaikat - Ancillary establishments are included<sup>4)</sup> Ei sisällä julkisyhteisöjä eikä aatteellisia yhdistyksiä - Public communities and non-profit associations are not included

Huom. Siirtyminen vuonna 1993 TOL95:n käyttämiseen aiheutti eräitä vertailukelpoisuuteen vaikuttavia toimialamuutoksia. Shifting to SIC95 in 1993 has caused changes in grouping of branches.

## D1.

Jatkoa - Continued

	1993	1994	1995	1996	1997	1998	1999	2000
<b>Liikevaihto, milj.euroa - Turnover, Mio EUR</b>								
55 Majoitus- ja ravitsemistoim. yht. <i>Hotels and restaurants, total</i>	2 901	2 961	3 092	3 261	3 524	3 713	3 875	4 113
551-2 Hotellit, leir.alueet ja muu maj.toim. <i>Hotels, camping sites and other activities</i>	848	869	925	965	1 036	1 068	1 120	1 205
553-5 Ravitsemistoiminta yht. <i>Restaurants, bars, canteens, catering</i>	2 053	2 092	2 167	1 910	2 109	2 645	2 754	2 908
60 Maaliikenne yhteensä <i>Land transport, total</i>	2 775	2 920	3 498	4 123	4 550	4 832	5 068	5 500
601 Rautatieliikenne <i>Transport via railways</i>				517	572	592	629	
602 Muu maaliikenne <i>Other land transport</i>	2 766	2 918	3 162	3 604	3 977	4 238	4 436	4 840
60212,60231 Linja-autoliikenne <i>Bus transport</i>	494	479	490	509	517	531	546	561
6022 Taksiliikenne <i>Taxi operation</i>	323	314	349	412	451	487	519	563
61 Vesiliikenne yhteensä <i>Water transport, total</i>	1 704	1 787	1 713	1 807	1 999	2 122	2 077	2 330
61101 Meriliikenteen henkilökuljetus <i>Passenger transport by sea</i>	881	966	868	973	1 006	1 054	1 083	1 126
61103,612 Rannikko- ja sisävesiliikenne <i>Coastal and inland waterways</i>	26	26	29	27	30	29	33	32
62 Ilmailukenne <i>Air transport</i>	851	959	1 036	1 109	1 235	1 448	1 580	1 811
63 Liikennettä palveleva toiminta yht. <i>Supporting and auxiliary transport activities</i>	1 137	2 740	2 881	3 036	3 534	3 563	4 160	4 633
633 Matkatoimistot, muu matkailua palveleva <i>Travel agencies and tour operators,</i>	161	172	188	216	235	284	1003 <sup>1)</sup>	1 129
92 Virkistys, kulttuuri ja urheilu yht. <i>Recreational, cultural and sporting activities</i>	2 041	2 132	2 264	2 344	2 567	2 840	2 931	3 224
923 Muut kulttuuri- ja viihdepalvelut <i>Other entertainment activities</i>	186	64	84	98	109	123	131	143
925 Kirjastot, arkistot, museot, galleriat <i>Library, archives, museums and other</i>	10	6	7	6	6	6	8	8
926 Urheilutoiminta <i>Sporting activities</i>	137	130	128	143	171	202	226	274
927 Muut virkistyspalvelut <i>Other recreational activities</i>	1 054	1 246	1 311	1 326	1 455	1 562	1 567	1 746
<b>Toimialat 55, 60-63 ja 92 yht. <i>Total tourism-related industries</i></b>	<b>11 410</b>	<b>13 499</b>	<b>14 484</b>	<b>15 679</b>	<b>17 409</b>	<b>18 517</b>	<b>19 691</b>	<b>21 611</b>
<b>Kaikki toimialat yhteensä <sup>2)</sup> <i>Total economy <sup>2)</sup></i></b>	<b>141 376</b>	<b>152 184</b>	<b>164 957</b>	<b>174 382</b>	<b>196 082</b>	<b>210 812</b>	<b>223 910</b>	<b>259 051</b>

<sup>1)</sup> Vuodesta 1999 alkaen myyntikate on korvattu liiketoiminnantuotolla (liikevaihto+liiketoiminnan muut tuotot-käyttöomaisuuden myyntivoitot

Since 1999 gross margin has been replaced by returns on business operations (turnover+other returns on business operations-capital gains on fixed assets)

<sup>2)</sup> Ei sisällä julkisyhteisöjä eikä aatteellisia yhdistyksiä - Public communities and non-profit associations are not included

Huom. Siirtyminen vuonna 1993 TOL95:n käyttämiseen aiheutti eräitä vertailukelpoisuuteen vaikuttavia toimialamuutoksia.

Shifting to SIC95 in 1993 has caused changes in grouping of branches.

Lähde - Source: Tilastokeskus, Yritysten suhdanteet / yritysrekisteri - Statistics Finland, Business Trends / Business Register

**D2. Yritysten tilinpäätöstietoja ja tunnuslukuja matkailuun liittyviltä toimialoilta 1996 - 2000 <sup>1)</sup>***Financial statements statistics and key ratios of enterprises by tourism-related industries 1996 - 2000 <sup>1)</sup>*

	1996	1997	1998	1999	2000
<b>Liikevaihto, milj. euroa - Turnover, Mio EUR</b>					
Majoitus- ja ravitsemistoiminta <i>Hotels and restaurants</i>	3 337,2	3 398,0	3 560,7	3 682,1	3 967,7
Linja-autoliikenne <i>Bus transport</i>	523,7	541,6	580,2	642,0	673,3
Vesiliikenne <i>Water transport</i>	1 704,0	1 842,2	1 960,1	2 092,3	2 223,3
Matkatoimistot, muu matk.palv.toiminta <i>Travel agencies, other supporting activities</i>	..	..	..	1 030,0	1 056,9
<b>Palkat ja muut henkilöstökulut, % liikevaihdosta - Wages and other personnel expenses, per cent of turnover</b>					
Majoitus- ja ravitsemistoiminta <i>Hotels and restaurants</i>	..	25,7	26,6	25,6	26,6
Linja-autoliikenne <i>Bus transport</i>	45,1	46,8	48,7	49,9	50,4
Vesiliikenne <i>Water transport</i>	18,3	17,1	16,7	15,7	15,3
Matkatoimistot, muu matk.palv.toiminta <i>Travel agencies, other supporting activities</i>	..	..	..	12,7	13,3
<b>Käyttökate-% - Operating margin, per cent of turnover <sup>2)</sup></b>					
Majoitus- ja ravitsemistoiminta <i>Hotels and restaurants</i>	9,7	10,4	10,4	10,6	10,3
Linja-autoliikenne <i>Bus transport</i>	18,4	19,1	17,0	17,2	15,2
Vesiliikenne <i>Water transport</i>	8,9	11,8	14,6	13,2	11,1
Matkatoimistot, muu matk.palv.toiminta <i>Travel agencies, other supporting activities</i>	..	..	..	3,2	2,4
<b>Rahoitustulos-% - Financial result, per cent of turnover <sup>2)</sup></b>					
Majoitus- ja ravitsemistoiminta <i>Hotels and restaurants</i>	6,9	8,0	7,9	8,4	8,3
Linja-autoliikenne <i>Bus transport</i>	14,6	16,2	14,3	14,3	12,0
Vesiliikenne <i>Water transport</i>	5,9	10,0	11,5	11,5	8,8
Matkatoimistot, muu matk.palv.toiminta <i>Travel agencies, other supporting activities</i>	..	..	..	2,4	1,7

**D2.**  
**Jatkoa - Continued**

	1996	1997	1998	1999	2000
<b>Kokonaistulos-% - Total result, per cent of turnover <sup>2)</sup></b>					
Majoitus- ja ravitsemistoiminta <i>Hotels and restaurants</i>	2,8	2,7	3,9	4,0	4,3
Linja-autoliikenne <i>Bus transport</i>	4,7	3,9	3,3	1,8	0,2
Vesiliikenne <i>Water transport</i>	4,2	4,9	6,6	4,6	8,6
Matkatoimistot, muu matk.palv.toiminta <i>Travel agencies, other supporting activities</i>	..	..	..	1,3	0,4
<b>Omavaraisuusaste - Equity ratio</b>					
Majoitus- ja ravitsemistoiminta <i>Hotels and restaurants</i>	22,4	21,7	23,0	26,1	28,5
Linja-autoliikenne <i>Bus transport</i>	41,4	40,0	42,0	40,5	38,8
Vesiliikenne <i>Water transport</i>	30,0	34,7	35,3	36,9	41,8
Matkatoimistot, muu matk.palv.toiminta <i>Travel agencies, other supporting activities</i>	..	..	..	29,6	31,3
<b>Quick ratio</b>					
Majoitus- ja ravitsemistoiminta <i>Hotels and restaurants</i>	0,8	0,7	0,7	0,8	0,9
Linja-autoliikenne <i>Bus transport</i>	1,0	0,8	0,8	0,8	0,7
Vesiliikenne <i>Water transport</i>	0,8	0,9	0,9	0,8	1,1
Matkatoimistot, muu matk.palv.toiminta <i>Travel agencies, other supporting activities</i>	..	..	..	1,4	1,4

<sup>1)</sup> Tiedot eivät ole vertailukelpoisia Matkailutilasto 1998 julkaisussa esitettyihin aikasarjoihin, jotka kuvaavat yli 50 työntekijän yrityksiä.

*Data are not comparable with the time series presented in the publication Tourism Statistics 1998, which relate to enterprises with 50 or more employees.*

<sup>2)</sup> Vuodesta 1999 alkaen tunnusluvut laskettu liiketoiminnan kokonaistuotoista.

*Starting from the year 1999 these ratios are compared to total operating income.*

Lähde - Source: Tilastokeskus - Statistics Finland



**E1. Matkustustase ja henkilöliikennetase 1994 - 2001 <sup>1)</sup>***Balance of payments, Travel and Passenger transport 1994 - 2001*

	1994	1995	1996	1997	1998	1999	2000	2001 <sup>2)</sup>
<b>Matkustustase, milj. EUR - Travel, Mio EUR</b>								
Tulot - Credit	1 191,8	1 200,4	1 263,6	1 436,0	1 465,3	1 433,7	1 528,5	1 608,9
Menot - Debit	1 412,3	1 668,3	1 765,5	1 818,5	1 853,8	1 909,5	2 009,2	2 070,3
Netto - Net	-220,5	-467,9	-501,9	-382,5	-388,5	-475,8	-480,7	-461,4
<b>Henkilöliikennetase, milj. EUR - Passenger transport, Mio EUR</b>								
Tulot - Credit	557,4	545,1	596,9	626,8	651,7	672,1	685,0	..
Menot - Debit	404,2	422,3	366,8	402,3	441,2	459,0	477,0	..
Netto - Net	153,2	122,8	230,1	224,7	210,6	213,1	208,0	..
<b>Matkustustaseen tulot maittäin, milj. EUR - Travel receipts by country, Mio EUR</b>								
<b>Yhteensä - Total <sup>2)</sup></b>	<b>1 191,8</b>	<b>1 200,4</b>	<b>1 263,6</b>	<b>1 436,0</b>	<b>1 465,3</b>	<b>1 433,7</b>	<b>1 528,5</b>	<b>1 608,9</b>
Venäjä - Russia	171,2	218,6	270,1	333,4	348,8	264,1	351,0	424,0
Ruotsi - Sweden	376,2	280,0	300,2	346,0	316,9	326,6	332,0	324,4
Saksa - Germany	148,8	131,7	108,0	96,4	100,2	107,1	106,6	111,5
Iso-Britannia - United Kingdom	50,8	59,0	64,1	69,5	79,4	89,0	95,2	96,9
Yhdysvallat - United States	67,6	72,7	72,2	75,7	78,7	83,1	84,6	82,2
Norja - Norway	70,5	47,6	46,8	54,8	56,3	58,5	59,7	62,2
Japani - Japan	41,2	51,0	53,0	59,7	52,0	55,7	59,0	57,4
Alankomaat - Netherlands	26,1	26,9	27,6	33,0	38,9	43,1	43,1	44,6
Viro - Estonia	30,3	31,6	30,8	38,2	42,9	36,7	42,4	39,5
Italia - Italy	26,4	26,9	27,4	29,6	33,1	39,7	41,5	39,7
Ranska - France	30,6	27,8	26,9	30,1	31,1	34,6	35,7	37,3
Tanska - Denmark	32,6	22,4	21,5	23,2	27,6	30,9	30,6	30,1
Espanja - Spain	29,4	26,1	27,1	30,9	34,1	30,3	30,6	31,6
Sveitsi - Switzerland	23,7	26,6	24,1	23,4	27,2	29,1	29,4	33,8
Belgia - Belgium	11,4	11,8	10,9	11,8	14,3	19,5	19,0	21,7
Itävalta - Austria	11,1	11,4	11,9	13,1	13,6	14,0	14,8	16,1
Kanada - Canada	10,9	6,7	7,2	9,6	8,6	9,3	8,7	8,9
Kreikka - Greece	3,5	4,2	4,5	5,9	6,4	8,6	7,7	6,4
Irlanti - Ireland	2,4	2,5	3,5	4,0	4,7	5,6	5,9	7,2
Portugali - Portugal	4,0	4,5	4,7	4,9	5,0	5,9	4,7	5,4
Islanti - Iceland	1,3	1,0	1,2	1,0	1,2	1,3	1,2	1,5
Luxemburg - Luxembourg <sup>3)</sup>	..	0,7	0,5	0,5	0,7	1,2	0,8	0,8
EU	366,1	635,9	639,0	698,8	706,1	756,0	768,5	773,8
EFTA	482,9	75,2	72,0	79,2	84,8	89,5	91,0	97,9
CEE - Itä- ja Keski-Eurooppa	218,1	269,3	350,3	392,7	391,7	335,4	428,4	498,3
OECD	976,7	850,9	851,2	944,9	952,8	1 026,5	1 045,0	1 058,4

\*) Ennakkotieto - Preliminary

1) Tässä esitetyt taseet poikkeavat ennen vuotta 2000 julkaistuista, koska vuonna 1999 matkustustaseen laatimisessa siirryttiin ulkomaisten maksujen aineistojen sijasta käyttämään lähteenä matkailijoille tehtäviä haastattelututkimuksia. Tässä yhteydessä vuosien 1995-1998 taseita korjattiin takautuvasti. Maakohtaisia korjauksia tehtiin aina vuoteen 1992 asti.

*The travel accounts presented here differ from those published before year 2000, as data based on tourism surveys have replaced the formerly prevailing bank reporting systems. In this connection the accounts were retrospectively revised for years 1995-1998. The revision on the allocation by country was extended as far as 1992.*

2) Matkustustaseen tulot on eritelty vain tärkeimpien alkuperämaiden mukaan.

*The receipts in the travel accounts are allocated only by the most important countries of origin.*

3) Luxemburg sisältyy Belgiaan 1990-94 - Luxembourg is included in Belgium 1990-94

Lähteet: Suomen Pankki, Tilastokeskus - Sources: Bank of Finland, Statistics Finland

## E1.

Jatkoa - Continued

	1994	1995	1996	1 997	1 998	1999	2000	2001 *)
<b>Matkustustaseen menot maittain, milj. EUR - Travel expenditure by country, Mio EUR</b>								
<b>Yhteensä - Total <sup>2)</sup></b>	1 412,3	1 668,3	1 765,5	1 818,5	1 853,8	1 909,5	2 009,2	2 009,2
Viro - Estonia	51,1	177,1	239,0	248,9	272,5	270,8	303,2	309,3
Ruotsi - Sweden	226,0	266,9	282,6	290,8	298,7	286,3	283,7	277,5
Espanja - Spain	127,2	183,5	194,3	200,0	213,1	216,6	199,0	201,3
Venäjä - Russia	44,1	133,4	141,3	145,5	151,9	153,4	157,3	149,5
Saksa - Germany	76,2	88,5	95,2	98,2	100,4	106,0	113,5	113,2
Yhdysvallat - United States	70,6	81,7	86,4	89,1	90,5	94,7	103,6	109,0
Iso-Britannia - United Kingdom	56,5	60,0	63,6	65,4	66,1	69,5	85,8	95,5
Kreikka - Greece	56,5	65,1	68,8	71,0	72,0	82,6	72,5	84,8
Ranska - France	42,4	50,1	53,0	54,5	56,8	65,3	71,5	69,3
Italia - Italy	43,7	51,6	54,7	56,3	56,7	59,9	60,5	71,3
Norja - Norway	33,8	40,0	42,4	43,6	44,7	48,6	49,1	50,5
Belgia - Belgium	17,2	20,0	21,2	21,9	22,7	42,4	45,6	46,1
Tanska - Denmark	28,3	31,6	33,5	34,5	35,3	37,8	38,9	47,1
Sveitsi - Switzerland	28,3	26,7	28,3	29,1	30,3	30,6	31,8	34,1
Portugali - Portugal	28,3	26,7	28,3	28,6	29,4	25,4	24,9	28,8
Alankomaat - Netherlands	14,1	16,7	17,7	18,2	18,5	19,3	21,9	22,2
Turkki - Turkey	33,0	43,4	60,4	46,4	34,1	17,5	21,7	26,4
Itävalta - Austria	13,5	17,2	18,2	18,8	19,2	17,5	19,7	21,9
Kanada - Canada	12,6	15,0	15,8	16,3	16,3	14,0	12,6	11,8
Japani - Japan	9,3	10,8	11,4	11,8	12,1	10,3	12,6	12,8
Irlanti - Ireland	4,2	4,2	4,4	4,5	4,7	8,2	8,2	8,7
Luxemburg - Luxembourg <sup>3)</sup>	..	..	1,7	1,9	2,2	2,5	2,5	2,0
Islanti - Iceland	0,8	2,2	2,4	2,5	2,7	2,4	0,8	1,7
EU	494,5	883,8	936,8	964,6	995,9	1 038,1	1 048,2	1 089,7
EFTA	302,4	69,0	73,0	75,2	77,7	81,7	81,9	86,6
CEE - Itä- ja Keski-Eurooppa	133,9	350,3	420,6	432,4	458,7	475,6	516,7	524,8
OECD	947,9	1 129,9	1 209,5	1 241,4	1 262,1	1 308,5	1 338,8	1 403,7

## F1. Suomen lentoasemille saapuneet matkustajat 1990 - 2001, kansainvälinen liikenne

Passenger arrivals at Finnish airports 1990 - 2001, international traffic

Vuosi - Year	Säännöllinen - Scheduled		Tilauslento - Charter		Yhteensä - Total	
	Määrä Number	Muutos % Change %	Määrä Number	Muutos % Change %	Määrä Number	Muutos % Change %
1990	1 699 367	5,0	1 203 130	9,0	2 902 497	7,0
1991	1 484 342	-12,6	1 113 842	-7,4	2 598 184	-10,5
1992	1 517 733	2,2	841 925	-24,4	2 359 658	-9,2
1993	1 663 309	9,6	538 198	-36,1	2 201 517	-6,7
1994	1 955 566	17,6	479 026	-11,0	2 434 592	10,6
1995	2 219 885	13,5	525 595	9,7	2 745 480	12,8
1996	2 173 776	-2,1	762 803	45,1	2 936 579	7,0
1997	2 477 467	14,0	739 623	-3,0	3 217 090	9,6
1998	2 826 336	14,1	659 371	-10,9	3 485 707	8,3
1999	2 982 950	5,5	650 196	-1,4	3 633 146	4,2
2000	3 138 473	5,2	618 672	-4,8	3 757 145	3,4
2001	3 256 205	3,8	576 594	-6,8	3 832 799	2,0

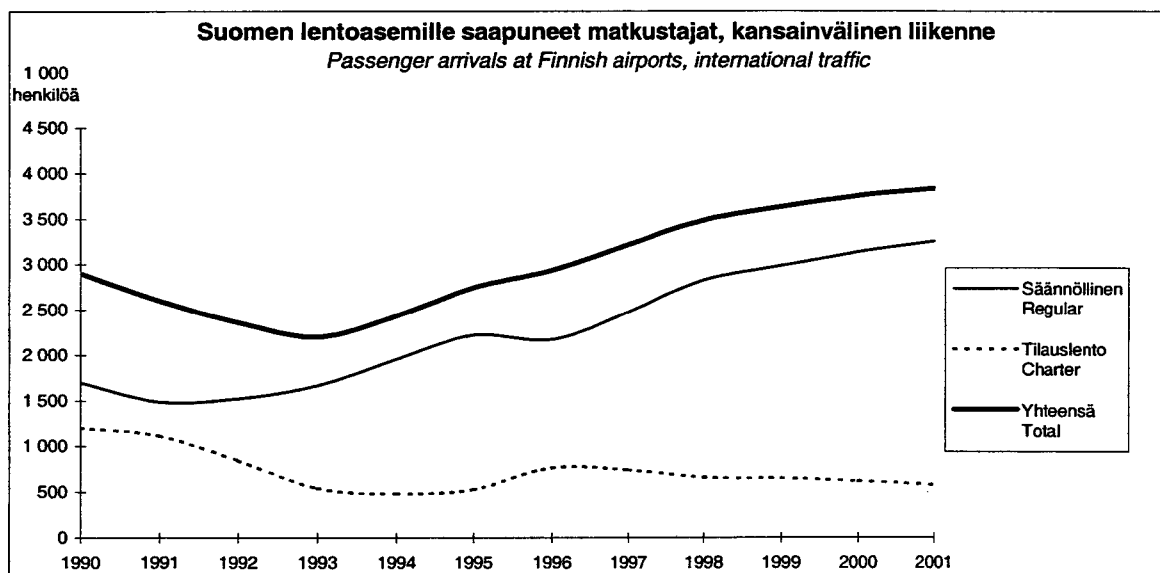

Tilasto sisältää myös suomalaiset matkustajat  
 Statistics include Finnish passengers

Lähde: Ilmailulaitos  
 Source: Finnish Civil Aviation Administration

**F2. Tilauslennolla Suomesta matkustaneet kohdemaan mukaan 1994 - 2001**
*Charter flights passengers by country of destination, 1994 - 2001*

Matkustajaa - Passengers	1994	1995	1996	1997	1998	1999	2000	2001	2001/2000%
<b>Yhteensä - Total</b>	<b>464 035</b>	<b>496 875</b>	<b>745 857</b>	<b>726 837</b>	<b>660 785</b>	<b>648 252</b>	<b>622 890</b>	<b>602 773</b>	<b>-3,2</b>
Espanja yht. - <i>Spain total</i>	127 805	102 166	280 711	279 530	260 864	242 008	205 426	203 142	-1,1
siitä: Kanaria- <i>Canary Islands</i>	76 218	70 058	182 942	196 044	193 364	183 318	170 919	161 687	-5,4
Kreikka - <i>Greece</i>	105 195	109 278	131 485	130 094	137 603	167 923	140 949	98 170	-30,4
Turkki - <i>Turkey</i>	75 142	105 301	109 304	91 090	62 521	32 699	42 090	52 064	23,7
Portugali yht. - <i>Portugal total</i>	22 584	28 749	33 546	36 269	34 939	17 027	19 438	11 331	-41,7
siitä: Madeira	9 863	13 628	16 332						
Iso-Britannia - <i>United Kingdom</i>	11 215	17 679	28 793	42 999	37 127	33 759	37 541	42 730	13,8
Italia - <i>Italy</i>	17 341	18 199	22 271	21 490	20 471	10 271	8 212	16 509	101,0
Tunisia	13 151	11 811	19 331	14 687	13 039	17 013	17 650	11 897	-32,6
Israel	15 738	16 314	16 345	15 025	14 205	16 033	17 617	8 000	-54,6
Ranska - <i>France</i>	10 236	3 102	10 844	6 017	1 474	8 124	2 973	3 778	27,1
Marokko - <i>Morocco</i>	6 802	8 710	10 175	6 788	5 172	6 135	5 740	4 447	-22,5
Intia - <i>India</i>	6 003	8 169	9 716	6 812	5 631	4 373	5 940	5 382	-9,4
Saksa - <i>Germany</i>	3 088	14 962	8 312	5 357	6 095	6 736	8 321	6 565	-21,1
Kypros - <i>Cyprus</i>	1 857	7 051	7 582	16 813	16 769	10 934	5 162	7 089	37,3
Bulgaria	3 639	3 015	6 212	5 996	6 629	9 352	15 774	25 973	64,7
Malta	3 912	4 810	6 175	4 524	3 069	2 187	3 833	3 807	-0,7
Itävalta - <i>Austria</i>	4 748	4 926	5 936	5 710	4 842	4 922	6 883	4 154	-39,6
Dominik. tas. - <i>Dominican Rep.</i>	3 414	4 041	5 015			7 497	7 734	6 498	-16,0
Thaimaa - <i>Thailand</i>		396	4 398	7 217	8 084	11 964	15 590	20 408	30,9
Ruotsi - <i>Sweden</i>	1 662	1 483	4 106	7 047	2 108	2 813	2 096	1 492	-28,8
Egypti - <i>Egypt</i>		1 192	3 371	3 459		3 400	15 865	26 559	67,4
Kenia - <i>Kenya</i>		1 018	3 146	2 316			621	804	29,5
Libanon - <i>Lebanon</i>	3 083	2 869	2 741						
Kuuba - <i>Cuba</i>		1 310	2 572						
Sveitsi - <i>Switzerland</i>	1 714	2 055	2 397	1 494	2 034	4 573	3 258	2 908	-10,7
Irlanti - <i>Ireland</i>	1 371	2 259	2 056	2 716	1 650	4 519	4 927	5 817	18,1
Arabiemiiraaatit - <i>U. Arab Emirates</i>	4 743	1 209	1 614	168	2 439	4 564	1 961	1 487	-24,2
Belgia - <i>Belgium</i>	519	710	909	1 543	947	4 532	2 020	1 422	-29,6
Alankomaat - <i>Netherlands</i>	202	327	386	454	230	952	343	944	175,2
Japani - <i>Japan</i>	2 208	2 229	300	190	1 306	1 136	1 268	3 154	148,7
Tanska - <i>Denmark</i>	643	222	97	1 156	475	478	1 042	926	-11,1
Sri Lanka	5 188	3 392							
Romania	2 066	1 271		1 627	118			68	
Malediivit - <i>Maldives</i>	1 865	1 086							
Jordania - <i>Jordan</i>	1 884								
Meksiko - <i>Mexico</i>						2 776	1 893	2 289	20,9
Gambia									
Yhdysvallat - <i>United States</i>				340	356	412		621	
Barbados									
Jamaika - <i>Jamaica</i>									
Luxemburg - <i>Luxembourg</i>									
Malesia - <i>Malaysia</i>							3 317	1 525	-54,0
Jugoslavia - <i>Yugoslavia</i>				2 099	1 034	2 483	6 701	7 273	8,5
Muut - <i>Others</i>	5017	5564	6011	5 810	9 554	6 657	10 705	13 540	26,5

Lähde: Ilmailulaitos

Source: Finnish Civil Aviation Administration

## G1. Tärkeimpiin Suomen matkustajasatamiin saapuneet matkustajat 1997 - 2001 <sup>1)</sup>

Passenger arrivals at major sea ports in Finland 1997 - 2001 <sup>1)</sup>

<b>Satama - Harbour</b>						<b>Muutos %</b>
Lähtömaa - Country of departure	1997	1998	1999	2000	2001	Change %
<b>Helsinki</b>	4 091 867	4 319 011	4 545 731	4 635 051	4 510 306	-2,7
Viro - Estonia	2 659 290	2 880 196	3 071 679	3 117 107	3 022 821	-3,0
Ruotsi - Sweden	1 287 100	1 315 057	1 343 593	1 353 900	1 323 922	-2,2
Saksa - Germany	111 494	77 145	84 929	89 978	91 242	1,4
Venäjä - Russia	27 212	40 279	36 891	65 511	65 838	0,5
Muut maat - Other countries	6 771	6 334	8 639	8 555	6 483	-24,2
<b>Turku</b>	1 799 175	1 829 247	1 843 583	1 762 064	1 772 666	0,6
Ruotsi - Sweden	1 796 280	1 827 298	1 842 194	1 762 064	1 772 666	0,6
<b>Maarianhamina</b>	800 660	915 171	931 571	945 836	935 520	-1,1
Ruotsi - Sweden	800 081	915 171	931 571	945 836	935 090	-1,1
Venäjä - Russia					430	
<b>Vaasa</b>	393 362	405 828	254 182	151 680	49 500	-67,4
Ruotsi - Sweden	393 362	405 828	254 182	151 680	49 500	-67,4
<b>Eckerö</b>	348 658	347 524	382 239	389 681	427 012	9,6
Ruotsi - Sweden	348 658	347 524	382 239	389 681	427 012	9,6
<b>Naantali</b>	29 807	41 375	46 546	49 643	50 072	0,9
Ruotsi - Sweden	29 807	41 375	46 546	49 643	50 072	0,9
<b>Pietarsaari</b>	72 271	77 309	15 259			
Ruotsi - Sweden	72 271	77 309	15 259			
<b>Kotka</b>	45 003	39 038	32 430	28 947	1 420	-95,1
Venäjä - Russia	35 916	31 611	27 626	27 679	1 420	-94,9
Viro - Estonia	8 537	7 427	4 804	1 078		
<b>Lappeenranta</b>	31 752	37 392	41 248	41 830	43 349	3,6
Venäjä - Russia	31 752	37 392	41 248	41 830	43 349	3,6
<b>Hanko</b>					43 974	
Saksa - Germany					43 959	
<b>Kaikki satamat - All harbours</b>						
Ruotsi - Sweden	4 732 112	4 929 565	4 816 523	4 655 924	4 560 689	-2,0
Viro - Estonia	2 668 031	2 887 623	3 076 483	3 118 322	3 022 834	-3,1
Saksa - Germany	112 274	77 203	85 076	90 488	135 626	49,9
Venäjä - Russia	95 505	109 282	105 814	135 020	111 090	-17,7
<b>A Yhteensä - Total</b>	<b>7 607 922</b>	<b>8 003 673</b>	<b>8 083 896</b>	<b>7 999 754</b>	<b>7 830 239</b>	<b>-2,1</b>
<b>B Muut maat - Other countries <sup>2)</sup></b>	<b>12 955</b>	<b>8 296</b>	<b>10 046</b>	<b>8 583</b>	<b>6 526</b>	<b>-24,0</b>
<b>A + B Yhteensä - Total</b>	<b>7 616 874</b>	<b>8 011 969</b>	<b>8 093 942</b>	<b>8 008 337</b>	<b>7 836 765</b>	<b>-2,1</b>

<sup>1)</sup> Tilasto sisältää myös suomalaiset matkustajat  
Finnish and foreign passengers are included

Lähde: Merenkululaitos  
Source: Finnish Maritime Administration

**H1. Matkustajat Suomen ja Viron välisessä laivaliikenteessä 1998-2001, saapuneet ja lähteneet.**  
*Passengers in sea transport between Finland and Estonia in 1998-2001, arrivals and departures.*

<b>Saapuneet ja lähteneet henkilöt</b> <i>Passenger arrivals and departures</i>	1998	1999	2000	2001	Muutos % Change % 2001/2000
<b>Yhteensä - Total</b>	5 565 075	6 125 235	6 077 016	6 092 379	0,3
<b>Saapuneet - Arrivals</b>	2 806 138	3 086 340	3 082 005	3 121 570	1,3
<b>Lähteneet - Departures</b>	2 758 937	3 038 895	2 995 011	2 970 809	-0,8
<i>Virolaiset - Estonians</i>	483 618	548 806	554 387	569 622	2,7
<i>Latvialaiset - Letts</i>	35 852	43 589	41 779	47 946	14,8
<i>Liettualaiset - Lithuanians</i>	10 493	13 463	16 510	19 757	19,7
<i>Venäläiset - Russians</i>	7 525	8 806	9 046	9 173	1,4
<i>Suomalaiset - Finns</i>	4 934 490	5 119 269	5 251 801	5 070 625	-3,4
<i>Muut EU-kansalaiset - Other EU-nationals</i>	36 041	59 060	76 362	152 744	100,0
<i>Muut - Others</i>	57 056	332 242	127 131	222 512	75,0

Lähde: Sisäasiainministeriö, Rajavartio-osasto  
 Source: Ministry of the Interior, Frontier Guard Department

**H2. Henkilöliikenne Suomen ja Venäjän välisellä maarajalla 1998-2001, saapuneet ja lähteneet.**  
*Passenger crossings on Finnish Russian border in 1998-2001, arrivals and departures.*

<b>Saapuneet ja lähteneet henkilöt</b> <i>Passenger arrivals and departures</i>	1998	1999	2000	2001	Muutos % Change % 2001/2000
<b>Yhteensä - Total</b>	4 568 370	5 112 053	5 632 777	5 904 714	4,8
<b>Saapuneet - Arrivals</b>	2 288 756	2 561 140	2 824 199	2 936 244	4,0
<b>Lähteneet - Departures</b>	2 279 614	2 550 913	2 808 578	2 968 470	5,7
<i>Venäläiset - Russians</i>	2 135 137	2 342 791	2 624 673	3 152 058	20,1
<i>Baltit - Balts</i>	20 271	19 602	19 846	23 627	19,1
<i>Suomalaiset - Finns</i>	2 236 626	2 569 879	2 657 177	2 498 680	-6,0
<i>Muut EU-kansalaiset - Other EU-nationals</i>	75 347	65 403	67 709	77 894	15,0
<i>Muut - Others</i>	100 989	114 378	263 372	152 455	-42,1

Lähde: Sisäasiainministeriö, Rajavartio-osasto  
 Source: Ministry of the Interior, Frontier Guard Department

1. Hotellikapasiteetti ja sen käyttö vuonna 2001 - Hotel capacity and capacity utilization in 2001

Maakunta - Region	Hotellien lukumäärä	Huoneet - Bedrooms						Vuoteet - Bed-places	
		Luku- määrä	Käyttöaste %	Muutos ed. vuodesta %-yks.	Peittävyys %	Keski- hinta €	Muutos ed. vuodesta	Luku- määrä	Käyttöaste %
Kunta - Municipality	Number of hotels	Number	Occupancy rate %	Change from previous year %-unit	Coverage %	Price per room €	Change from previous year €	Number	Occupancy rate %
<b>Koko maa - Whole country</b>	<b>691</b>	<b>45 739</b>	<b>49,4</b>	<b>0,1</b>	<b>97,9</b>	<b>74,93</b>	<b>2,81</b>	<b>96 515</b>	<b>38,3</b>
<b>Manner-Suomi - Mainland Finland</b>	<b>674</b>	<b>44 988</b>	<b>49,5</b>	<b>0,1</b>	<b>97,9</b>	<b>74,92</b>	<b>2,82</b>	<b>94 821</b>	<b>38,3</b>
<b>Uusimaa</b>	<b>103</b>	<b>11 736</b>	<b>59,7</b>	<b>-1,6</b>	<b>99,1</b>	<b>89,77</b>	<b>3,29</b>	<b>22 024</b>	<b>45,1</b>
Espoo	14	1 211	52,4	-1,6	100,0	71,64	3,42	2 306	39,8
Helsinki	45	7 108	66,9	-1,4	100,0	97,32	2,62	13 416	49,2
Kirkkonummi	4	410	35,3	-5,2	100,0	57,08	8,55	512	32,7
Lohja	4	204	34,3	-1,3	98,0	44,67	-1,64	431	28,7
Vantaa	10	1 395	50,9	-2,2	99,2	84,33	4,44	2 461	41,2
<b>Itä-Uusimaa</b>	<b>8</b>	<b>523</b>	<b>39,5</b>	<b>-2,1</b>	<b>99,6</b>	<b>75,52</b>	<b>-3,71</b>	<b>954</b>	<b>30,1</b>
Porvoo	6	466	41,6	-1,3	99,5	75,30	-5,27	834	31,9
<b>Varsinais-Suomi</b>	<b>42</b>	<b>3 310</b>	<b>50,6</b>	<b>-2,4</b>	<b>98,4</b>	<b>73,02</b>	<b>3,59</b>	<b>6 143</b>	<b>45,3</b>
Salo	4	153	54,5	-6,2	100,0	74,98	4,86	244	43,0
Turku	18	2 164	50,3	-4,2	99,9	75,33	3,48	3 893	45,3
<b>Satakunta</b>	<b>28</b>	<b>1 267</b>	<b>37,4</b>	<b>4,1</b>	<b>99,1</b>	<b>62,99</b>	<b>1,42</b>	<b>2 550</b>	<b>27,0</b>
Pori	7	598	42,9	3,5	98,3	67,14	1,82	1 165	31,7
Rauma	7	319	46,6	6,8	100,0	61,22	-0,52	574	33,8
<b>Kanta-Häme</b>	<b>23</b>	<b>1 276</b>	<b>39,2</b>	<b>-2,1</b>	<b>98,0</b>	<b>63,51</b>	<b>7,84</b>	<b>2 621</b>	<b>31,7</b>
Hämeenlinna	7	602	43,8	-3,8	100,0	75,44	13,67	1 210	33,0
<b>Pirkanmaa</b>	<b>45</b>	<b>3 236</b>	<b>53,3</b>	<b>-1,4</b>	<b>98,6</b>	<b>73,17</b>	<b>3,37</b>	<b>6 386</b>	<b>44,1</b>
Tampere	19	2 012	59,8	-1,0	99,1	75,09	3,68	3 721	47,0
<b>Päijät-Häme</b>	<b>22</b>	<b>1 635</b>	<b>42,7</b>	<b>2,0</b>	<b>97,4</b>	<b>72,17</b>	<b>8,36</b>	<b>3 364</b>	<b>36,7</b>
Heinola	4	387	46,2	1,0	100,0	74,98	10,89	838	47,1
Lahti	10	885	42,6	3,3	100,0	73,11	7,88	1 645	33,2
<b>Kymenlaakso</b>	<b>20</b>	<b>969</b>	<b>44,0</b>	<b>6,3</b>	<b>93,1</b>	<b>61,41</b>	<b>2,05</b>	<b>1 862</b>	<b>33,8</b>
Kotka	7	367	42,2	6,6	98,1	63,75	0,49	692	31,7
<b>Etelä-Karjala</b>	<b>29</b>	<b>1 495</b>	<b>47,0</b>	<b>4,9</b>	<b>99,3</b>	<b>63,72</b>	<b>1,81</b>	<b>3 037</b>	<b>37,2</b>
Imatra	7	484	52,3	6,6	100,0	68,12	1,52	935	43,1
Lappeenranta	9	605	53,9	2,7	99,8	63,58	3,84	1 123	44,3
<b>Etelä-Savo</b>	<b>39</b>	<b>1 751</b>	<b>41,1</b>	<b>2,2</b>	<b>96,2</b>	<b>60,69</b>	<b>0,70</b>	<b>3 756</b>	<b>33,2</b>
Mikkeli	7	523	41,3	0,0	98,6	62,20	1,07	1 027	34,3
Rantasalmi	4	65	18,3	0,3	100,0	59,02	2,51	186	15,0
Savonlinna	6	380	54,9	2,2	96,4	67,37	1,13	748	46,6
<b>Pohjois-Savo</b>	<b>32</b>	<b>2 013</b>	<b>50,9</b>	<b>1,7</b>	<b>99,8</b>	<b>67,43</b>	<b>4,46</b>	<b>4 316</b>	<b>40,7</b>
Iisalmi	4	203	49,8	3,8	100,0	61,42	2,88	351	46,9
Kuopio	12	933	54,8	2,5	100,0	70,64	4,02	1 787	46,1
Varkaus	4	289	48,3	-5,6	100,0	76,04	4,78	565	40,0
<b>Pohjois-Karjala</b>	<b>33</b>	<b>1 361</b>	<b>40,0</b>	<b>-0,1</b>	<b>98,3</b>	<b>66,61</b>	<b>1,94</b>	<b>3 169</b>	<b>29,6</b>
Joensuu	9	532	43,5	-0,1	99,1	71,68	2,19	948	34,1
Lieksa	6	210	34,5	3,4	96,4	64,21	-0,34	524	28,9
Nurmes	4	195	36,3	0,9	100,0	53,47	3,17	581	26,7
<b>Keski-Suomi</b>	<b>41</b>	<b>2 559</b>	<b>46,1</b>	<b>0,4</b>	<b>96,5</b>	<b>64,10</b>	<b>0,69</b>	<b>6 480</b>	<b>34,5</b>
Jyväskylä	12	1 251	50,9	-2,1	98,7	68,88	3,46	2 324	39,6
Jämsä	5	384	45,0	7,6	97,8	49,01	-14,60	1 681	32,6
<b>Etelä-Pohjanmaa</b>	<b>21</b>	<b>1 195</b>	<b>47,9</b>	<b>-3,4</b>	<b>98,2</b>	<b>57,28</b>	<b>0,80</b>	<b>2 356</b>	<b>43,3</b>
Seinäjoki	6	470	42,1	-5,7	100,0	65,29	2,62	871	31,7

1.

Jatkoa - Continued

Maakunta - Region	Hotellien lukumäärä	Huoneet - Bedrooms						Vuoteet - Bed-places	
		Luku- määrä	Käyttöaste %	Muutos ed. vuodesta %-yks.	Peittävyys %	Keski-hinta €	Muutos ed. vuodesta	Luku- määrä	Käyttöaste %
Kunta - Municipality	Number of hotels	Number	Occupancy rate %	Change from previous year %-unit	Coverage %	Price per room €	Change from previous year €	Number	Occupancy rate %
<b>Pohjanmaa</b>	<b>22</b>	<b>1 240</b>	<b>44,4</b>	<b>2,9</b>	<b>97,2</b>	<b>66,06</b>	<b>-0,69</b>	<b>2 814</b>	<b>31,9</b>
Vaasa	8	847	43,8	2,7	100,0	67,92	-0,56	2 066	30,9
<b>Keski-Pohjanmaa</b>	<b>10</b>	<b>420</b>	<b>44,2</b>	<b>1,1</b>	<b>93,8</b>	<b>59,32</b>	<b>5,55</b>	<b>802</b>	<b>32,5</b>
Kokkola	4	269	52,9	5,1	100,0	62,63	5,68	495	38,3
<b>Pohjois-Pohjanmaa</b>	<b>46</b>	<b>2 661</b>	<b>50,4</b>	<b>0,1</b>	<b>95,9</b>	<b>71,87</b>	<b>2,95</b>	<b>6 187</b>	<b>37,1</b>
Kalajoki	4	118	40,6	-3,4	96,6	77,80	9,21	385	26,2
Kuusamo	7	713	44,6	-5,9	91,9	66,80	2,24	2 014	31,6
Oulu	9	928	68,0	1,3	100,0	83,18	3,57	1 698	54,0
<b>Kainuu</b>	<b>25</b>	<b>1 538</b>	<b>45,9</b>	<b>3,4</b>	<b>97,9</b>	<b>59,29</b>	<b>2,36</b>	<b>4 333</b>	<b>35,1</b>
Kajaani	7	563	38,4	4,5	97,3	61,35	5,48	1 080	33,2
Sotkamo	7	621	61,5	1,4	100,0	61,01	0,84	2 092	44,0
<b>Lappi</b>	<b>89</b>	<b>4 803</b>	<b>41,5</b>	<b>0,2</b>	<b>96,6</b>	<b>67,77</b>	<b>2,37</b>	<b>11 668</b>	<b>32,2</b>
Enontekiö	5	249	29,7	-0,8	96,0	68,05	8,33	529	27,0
Inari	13	910	42,7	-4,1	97,1	67,01	3,99	2 199	33,8
Kemi	4	312	41,6	0,9	99,1	65,97	0,53	576	32,6
Kittilä	5	414	55,4	-4,4	100,0	77,46	4,87	1 290	37,4
Kolari	6	268	47,6	7,6	100,0	65,48	-6,30	672	38,1
Muonio	4	282	41,6	2,1	100,0	69,36	-3,05	796	27,1
Pelkosenniemi	4	128	47,1	1,4	100,0	64,41	3,12	376	37,6
Rovaniemi	10	931	48,6	1,5	100,0	70,02	3,10	1 844	40,1
Sodankylä	9	338	36,4	0,9	92,3	58,97	-1,81	1 031	22,6
<b>Ahvenanmaa</b>	<b>17</b>	<b>751</b>	<b>42,8</b>	<b>1,2</b>	<b>95,6</b>	<b>..</b>	<b>..</b>	<b>1 694</b>	<b>36,0</b>
Maarianhamina	8	469	51,1	-0,4	96,1	..	..	938	44,1
<b>Suuralueet - Major regions</b>									
Uusimaa	111	12 260	58,8	-1,7	99,1	89,35	3,09	22 977	44,5
Etelä-Suomi	208	13 188	47,1	0,7	98,1	69,41	3,87	25 962	39,0
Itä-Suomi	128	6 662	45,0	1,9	98,1	64,10	2,72	15 574	35,1
Väli-Suomi	93	5 415	46,0	0,2	96,8	62,42	0,91	12 452	35,5
Pohjois-Suomi	135	7 464	44,7	0,2	96,3	69,46	2,59	17 856	33,9
Ahvenanmaa	17	751	42,8	1,2	95,6	..	..	1 694	36,0
<b>Maakunnat - Regions</b>									
Uusimaa	103	11 736	59,7	-1,6	99,1	89,77	3,29	22 024	45,1
Itä-Uusimaa	8	523	39,5	-2,1	99,6	75,52	-3,71	954	30,1
Varsinais-Suomi	42	3 310	50,6	-2,4	98,4	73,02	3,59	6 143	45,3
Satakunta	28	1 267	37,4	4,1	99,1	62,99	1,42	2 550	27,0
Kanta-Häme	23	1 276	39,2	-2,1	98,0	63,51	7,84	2 621	31,7
Pirkanmaa	45	3 236	53,3	-1,4	98,6	73,17	3,37	6 386	44,1
Päijät-Häme	22	1 635	42,7	2,0	97,4	72,17	8,36	3 364	36,7
Kymenlaakso	20	969	44,0	6,3	93,1	61,41	2,05	1 862	33,8
Etelä-Karjala	29	1 495	47,0	4,9	99,3	63,72	1,81	3 037	37,2
Etelä-Savo	39	1 751	41,1	2,2	96,2	60,69	0,70	3 756	33,2
Pohjois-Savo	32	2 013	50,9	1,7	99,8	67,43	4,46	4 316	40,7
Pohjois-Karjala	33	1 361	40,0	-0,1	98,3	66,61	1,94	3 169	29,6
Keski-Suomi	41	2 559	46,1	0,4	96,5	64,10	0,69	6 480	34,5
Etelä-Pohjanmaa	21	1 195	47,9	-3,4	98,2	57,28	0,80	2 356	43,3
Pohjanmaa	22	1 240	44,4	2,9	97,2	66,06	-0,69	2 814	31,9
Keski-Pohjanmaa	10	420	44,2	1,1	93,8	59,32	5,55	802	32,5
Pohjois-Pohjanmaa	46	2 661	50,4	0,1	95,9	71,87	2,95	6 187	37,1
Kainuu	25	1 538	45,9	3,4	97,9	59,29	2,36	4 333	35,1
Lappi	89	4 803	41,5	0,2	96,6	67,77	2,37	11 668	32,2
Ahvenanmaa	17	751	42,8	1,2	95,6	..	..	1 694	36,0

.. Tieto puuttuu tai on liian epävarma esitettäväksi - Data not available or too uncertain for presentation



2. Saapuneet vieraat ja yöpymiset maakunnittain vuonna 2001 - Arrivals and nights spent by region in 2001

Maakunta - Region Kunta - Municipality	Kaikki liikkeet - All establishments					Hotellit - Hotels				
	Saapuneet - Arrivals		Yöpymiset - Nights			Saapuneet - Arrivals		Yöpymiset - Nights		
	Yhteensä	Ulkomaal.	Yhteensä	Muutos Change 2001 / 2000 %	Ulkomaal.	Yhteensä	Ulkomaal.	Yhteensä	Muutos Change 2001 / 2000 %	Ulkomaal.
	Total	Non-resid.	Total	Non-resid.	Total	Non-resid.	Total	Non-resid.	Total	Non-resid.
<b>Koko maa - Whole country</b>	<b>8 490 219</b>	<b>1 999 298</b>	<b>16 211 906</b>	<b>1,1</b>	<b>4 183 206</b>	<b>7 012 797</b>	<b>1 745 648</b>	<b>13 016 734</b>	<b>2,3</b>	<b>3 600 599</b>
<b>Manner-Suomi - Mainland Finland</b>	<b>8 266 227</b>	<b>1 882 300</b>	<b>15 763 044</b>	<b>1,2</b>	<b>3 928 433</b>	<b>6 887 795</b>	<b>1 680 243</b>	<b>12 815 747</b>	<b>2,4</b>	<b>3 490 219</b>
<b>Uusimaa</b>	<b>2 073 807</b>	<b>943 048</b>	<b>3 788 433</b>	<b>-2,4</b>	<b>1 824 617</b>	<b>1 962 330</b>	<b>906 360</b>	<b>3 516 458</b>	<b>-1,4</b>	<b>1 746 186</b>
Espoo	.	.	.	.	.	135 795	37 607	318 879	-1,6	106 657
Helsinki	1 410 906	776 932	2 539 453	-1,9	1 515 582	1 350 773	745 944	2 371 954	-0,4	1 448 758
Kirkkonummi	.	.	.	.	.	28 347	1 738	54 086	-1,8	4 939
Lohja	.	.	.	.	.	21 465	1 279	44 526	0,4	3 412
Vantaa	.	.	.	.	.	274 944	100 109	360 648	-2,7	141 671
<b>Itä-Uusimaa</b>	<b>..</b>	<b>..</b>	<b>..</b>	<b>..</b>	<b>..</b>	<b>56 175</b>	<b>9 432</b>	<b>103 754</b>	<b>2,6</b>	<b>20 395</b>
Porvoo	.	.	.	.	.	51 035	8 202	96 045	3,7	17 803
<b>Varsinais-Suomi</b>	<b>661 574</b>	<b>148 524</b>	<b>1 199 337</b>	<b>5,0</b>	<b>283 771</b>	<b>542 710</b>	<b>126 778</b>	<b>983 516</b>	<b>4,5</b>	<b>245 020</b>
Salo	.	.	.	.	.	22 216	6 296	36 497	-13,1	13 183
Turku	407 693	89 166	699 304	7,5	173 253	375 108	78 226	638 011	7,3	150 417
<b>Satakunta</b>	<b>190 576</b>	<b>20 057</b>	<b>330 462</b>	<b>9,6</b>	<b>47 013</b>	<b>146 034</b>	<b>16 807</b>	<b>242 090</b>	<b>7,5</b>	<b>40 879</b>
Pori	.	.	.	.	.	82 900	8 708	128 376	12,5	18 313
Rauma	.	.	.	.	.	39 141	6 575	68 240	10,4	18 867
<b>Kanta-Häme</b>	<b>226 771</b>	<b>14 834</b>	<b>382 546</b>	<b>-0,8</b>	<b>36 257</b>	<b>181 797</b>	<b>13 471</b>	<b>289 696</b>	<b>11,8</b>	<b>34 062</b>
Hämeenlinna	.	.	.	.	.	99 929	8 981	138 173	-8,6	19 709
<b>Pirkanmaa</b>	<b>719 486</b>	<b>77 972</b>	<b>1 217 841</b>	<b>1,8</b>	<b>193 619</b>	<b>621 458</b>	<b>69 140</b>	<b>1 005 858</b>	<b>1,5</b>	<b>169 777</b>
Tampere	.	.	.	.	.	412 899	59 184	625 410	1,6	144 833
<b>Päijät-Häme</b>	<b>269 283</b>	<b>38 877</b>	<b>491 919</b>	<b>-6,5</b>	<b>98 390</b>	<b>240 527</b>	<b>34 732</b>	<b>433 920</b>	<b>3,4</b>	<b>88 276</b>
Heinola	.	.	.	.	.	74 452	3 441	142 372	4,4	9 973
Lahti	.	.	.	.	.	120 790	26 937	197 639	7,0	61 347
<b>Kymenlaakso</b>	<b>170 385</b>	<b>20 153</b>	<b>293 555</b>	<b>6,3</b>	<b>37 656</b>	<b>124 202</b>	<b>16 996</b>	<b>208 991</b>	<b>9,1</b>	<b>31 383</b>
Kotka	.	.	.	.	.	48 760	10 016	77 278	14,0	17 848
<b>Etelä-Karjala</b>	<b>245 407</b>	<b>42 972</b>	<b>481 676</b>	<b>5,7</b>	<b>86 292</b>	<b>210 348</b>	<b>37 697</b>	<b>406 165</b>	<b>8,8</b>	<b>76 123</b>
Imatra	.	.	.	.	.	71 070	12 462	146 339	10,2	23 283
Lappeenranta	.	.	.	.	.	108 968	19 384	179 552	4,5	37 777
<b>Etelä-Savo</b>	<b>346 149</b>	<b>35 630</b>	<b>670 605</b>	<b>2,3</b>	<b>86 711</b>	<b>226 222</b>	<b>23 855</b>	<b>417 771</b>	<b>5,1</b>	<b>50 379</b>
Mikkeli	.	.	.	.	.	75 493	9 509	122 201	1,3	17 659
Rantasalmi	.	.	.	.	.	5 145	743	10 287	-10,2	2 187
Savonlinna	.	.	.	.	.	66 576	8 260	115 192	5,7	16 946
<b>Pohjois-Savo</b>	<b>408 287</b>	<b>37 787</b>	<b>800 537</b>	<b>1,4</b>	<b>91 910</b>	<b>331 321</b>	<b>29 385</b>	<b>638 077</b>	<b>0,7</b>	<b>68 007</b>
Iisalmi	.	.	.	.	.	33 746	1 701	60 093	8,0	2 894
Kuopio	233 418	26 339	378 509	5,8	57 759	194 076	21 917	299 476	4,3	45 992
Varkaus	.	.	.	.	.	32 644	2 456	85 594	-9,7	5 495
<b>Pohjois-Karjala</b>	<b>251 683</b>	<b>19 244</b>	<b>457 180</b>	<b>1,3</b>	<b>44 297</b>	<b>188 736</b>	<b>13 586</b>	<b>336 264</b>	<b>-0,2</b>	<b>31 570</b>
Joensuu	.	.	.	.	.	81 166	7 236	115 326	-1,7	14 516
Liekka	48 824	3 749	84 543	10,1	8 631	30 788	1 983	52 885	5,8	5 416
Nurmes	.	.	.	.	.	27 215	2 900	56 207	9,7	8 198
<b>Keski-Suomi</b>	<b>491 495</b>	<b>59 452</b>	<b>962 458</b>	<b>-1,2</b>	<b>144 339</b>	<b>430 814</b>	<b>52 690</b>	<b>831 542</b>	<b>-1,8</b>	<b>127 833</b>
Jyväskylä	.	.	.	.	.	222 311	34 709	329 120	-4,7	66 666
Jämsä	.	.	.	.	.	69 385	10 086	202 538	-2,5	42 261
<b>Etelä-Pohjanmaa</b>	<b>250 630</b>	<b>7 849</b>	<b>518 324</b>	<b>-1,7</b>	<b>17 019</b>	<b>181 109</b>	<b>6 953</b>	<b>361 031</b>	<b>-2,6</b>	<b>15 682</b>
Seinäjoki	.	.	.	.	.	72 556	3 197	98 738	0,4	6 601

2.  
Jatkoa - Continued

Maakunta - Region Kunta - Municipality	Kaikki liikkeet - All establishments					Hotellit - Hotels				
	Saapuneet - Arrivals		Yöpymiset - Nights			Saapuneet - Arrivals		Yöpymiset - Nights		
	Yhteensä	Ulkomaal.	Yhteensä	Muutos Change 2001 /	Ulkomaal.	Yhteensä	Ulkomaal.	Yhteensä	Muutos Change 2001 /	Ulkomaal.
	Total	Non-resid.	Total	2000 %	Non-resid.	Total	Non-resid.	Total	2000 %	Non-resid.
<b>Pohjanmaa</b>	<b>207 771</b>	<b>34 144</b>	<b>387 558</b>	<b>8,5</b>	<b>82 753</b>	<b>176 276</b>	<b>28 308</b>	<b>314 346</b>	<b>15,7</b>	<b>68 397</b>
Vaasa	.	.	.	.	.	140 419	23 739	229 061	17,3	54 580
<b>Keski-Pohjanmaa</b>	<b>84 848</b>	<b>5 334</b>	<b>146 180</b>	<b>12,6</b>	<b>12 022</b>	<b>56 126</b>	<b>3 886</b>	<b>89 722</b>	<b>5,8</b>	<b>7 618</b>
Kokkola	.	.	.	.	.	48 906	3 753	69 244	1,6	7 275
<b>Pohjois-Pohjanmaa</b>	<b>587 819</b>	<b>76 910</b>	<b>1 149 969</b>	<b>4,7</b>	<b>161 296</b>	<b>431 327</b>	<b>57 465</b>	<b>794 495</b>	<b>5,8</b>	<b>107 672</b>
Kalajoki	.	.	.	.	.	22 064	812	35 987	-4,8	1 945
Kuusamo	115 222	15 876	270 383	5,9	31 581	92 488	12 428	216 463	9,9	25 438
Oulu	.	.	.	.	.	219 050	36 797	329 130	3,3	63 177
<b>Kainuu</b>	<b>286 143</b>	<b>23 969</b>	<b>724 954</b>	<b>7,5</b>	<b>85 013</b>	<b>207 734</b>	<b>19 079</b>	<b>540 816</b>	<b>7,0</b>	<b>73 871</b>
Kajaani	.	.	.	.	.	72 082	6 718	124 798	12,8	14 869
Sotkamo	.	.	.	.	.	98 199	8 439	332 230	5,5	48 898
<b>Lappi</b>	<b>723 997</b>	<b>260 611</b>	<b>1 631 560</b>	<b>1,1</b>	<b>566 107</b>	<b>572 549</b>	<b>213 623</b>	<b>1 301 235</b>	<b>4,0</b>	<b>487 089</b>
Enontekiö	45 500	10 322	94 688	-4,6	16 971	20 123	6 045	46 176	-6,9	9 886
Inari	141 921	69 171	298 090	-3,0	119 415	118 779	58 793	261 290	-4,8	101 748
Kemi	.	.	.	.	.	46 445	9 143	68 038	1,7	14 824
Kittilä	76 348	15 039	223 673	-0,4	54 400	63 423	12 764	178 932	1,2	47 096
Kolari	32 854	9 940	124 621	-4,4	30 906	25 716	9 761	87 201	3,4	30 302
Muonio	29 905	14 588	96 298	14,3	49 218	23 608	13 275	78 317	116,8	46 924
Pelkosenniemi	.	.	.	.	.	13 979	449	46 237	-5,7	1 176
Rovaniemi	.	.	.	.	.	149 909	71 670	269 890	0,9	155 776
Sodankylä	47 235	18 961	99 041	-9,5	41 099	36 167	15 381	77 905	-15,5	36 445
<b>Ahvenanmaa</b>	<b>223 992</b>	<b>116 998</b>	<b>448 862</b>	<b>-4,5</b>	<b>254 773</b>	<b>125 002</b>	<b>65 405</b>	<b>200 987</b>	<b>-4,1</b>	<b>110 380</b>
Maarianhamina	.	.	.	.	.	87 452	45 480	137 828	-4,4	73 009
<b>Suuralueet - Major regions</b>										
Uusimaa	2 143 923	957 981	3 916 383	-2,5	1 853 968	2 018 505	915 792	3 620 212	-1,3	1 766 581
Etelä-Suomi	2 483 482	363 389	4 397 336	2,7	782 998	2 067 076	315 621	3 570 236	5,0	685 520
Itä-Suomi	1 292 262	116 630	2 653 276	3,2	307 931	954 013	85 905	1 932 928	3,2	223 827
Väli-Suomi	1 034 744	106 779	2 014 520	1,3	256 133	844 325	91 837	1 596 641	1,4	219 530
Pohjois-Suomi	1 311 816	337 521	2 781 529	2,6	727 403	1 003 876	271 088	2 095 730	4,7	594 761
Ahvenanmaa	223 992	116 998	448 862	-4,5	254 773	125 002	65 405	200 987	-4,1	110 380
<b>Maakunnat - Regions</b>										
Uusimaa	2 073 807	943 048	3 788 433	-2,4	1 824 617	1 962 330	906 360	3 516 458	-1,4	1 746 186
Itä-Uusimaa	..	..	..	..	..	56 175	9 432	103 754	2,6	20 395
Varsinais-Suomi	661 574	148 524	1 199 337	5,0	283 771	542 710	126 778	983 516	4,5	245 020
Satakunta	190 576	20 057	330 462	9,6	47 013	146 034	16 807	242 090	7,5	40 879
Kanta-Häme	226 771	14 834	382 546	-0,8	36 257	181 797	13 471	289 696	11,8	34 062
Pirkanmaa	719 486	77 972	1 217 841	1,8	193 619	621 458	69 140	1 005 858	1,5	169 777
Päijät-Häme	269 283	38 877	491 919	-6,5	98 390	240 527	34 732	433 920	3,4	88 276
Kymenlaakso	170 385	20 153	293 555	6,3	37 656	124 202	16 996	208 991	9,1	31 383
Etelä-Karjala	245 407	42 972	481 676	5,7	86 292	210 348	37 697	406 165	8,8	76 123
Etelä-Savo	346 149	35 630	670 605	2,3	86 711	226 222	23 855	417 771	5,1	50 379
Pohjois-Savo	408 287	37 787	800 537	1,4	91 910	331 321	29 385	638 077	0,7	68 007
Pohjois-Karjala	251 683	19 244	457 180	1,3	44 297	188 736	13 586	336 264	-0,2	31 570
Keski-Suomi	491 495	59 452	962 458	-1,2	144 339	430 814	52 690	831 542	-1,8	127 833
Etelä-Pohjanmaa	250 630	7 849	518 324	-1,7	17 019	181 109	6 953	361 031	-2,6	15 682
Pohjanmaa	207 771	34 144	387 558	8,5	82 753	176 276	28 308	314 346	15,7	68 397
Keski-Pohjanmaa	84 848	5 334	146 180	12,6	12 022	56 126	3 886	89 722	5,8	7 618
Pohjois-Pohjanmaa	587 819	76 910	1 149 969	4,7	161 296	431 327	57 465	794 495	5,8	107 672
Kainuu	286 143	23 969	724 954	7,5	85 013	207 734	19 079	540 816	7,0	73 871
Lappi	723 997	260 611	1 631 560	1,1	566 107	572 549	213 623	1 301 235	4,0	487 089
Ahvenanmaa	223 992	116 998	448 862	-4,5	254 773	125 002	65 405	200 987	-4,1	110 380

.. Tieto puuttuu tai on liian epävarma esitettäväksi - Data not available or too uncertain for presentation

Eri maista tulleiden matkailijoiden yöpymisiä majoitusliikkeissä vuonna 2001  
 kuukausittaiset %-muutokset 2001/2000

Ranska, Saksa ja Italia

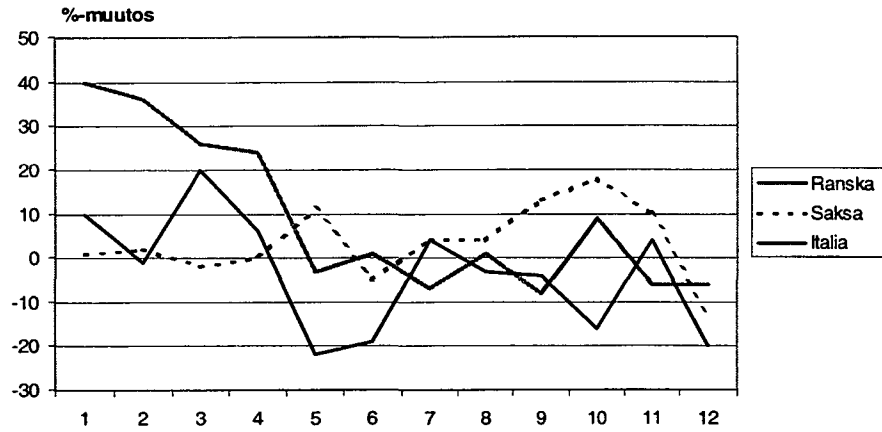

Hollanti, Sveitsi ja Japani

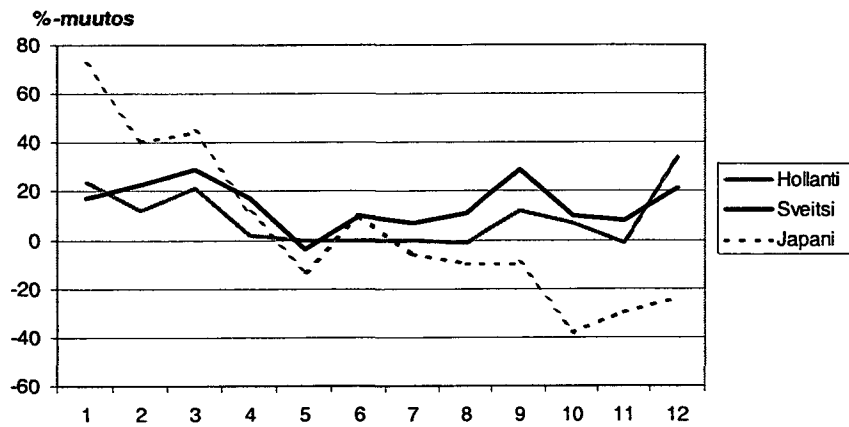

Kiina, Ruotsi ja Espanja

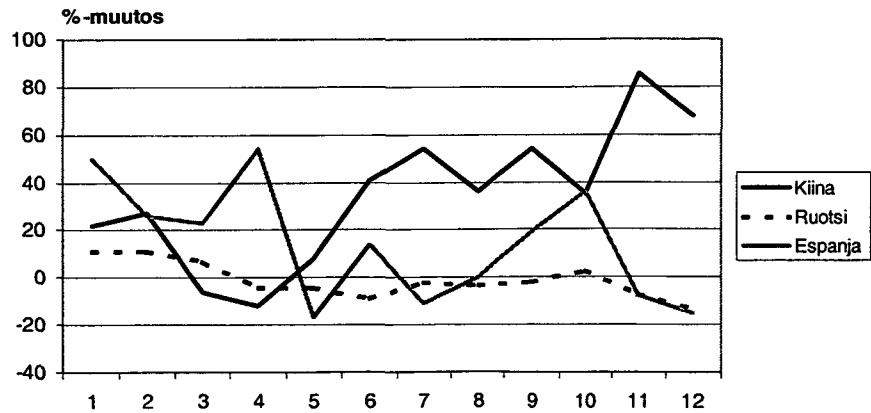

**3. Saapuneet vieraat ja yöpymiset asuinmaan mukaan vuonna 2001 -**  
*Visitor arrivals and nights spent by country of residence in 2001*

Asuinmaa <i>Country of residence</i>	Saapuneet yhteensä  <i>Arrivals total</i>	Yöpymiset - <i>Nights spent</i>							
		Yhteensä  <i>Total</i>	Muutos Change 2001 / 2000 %	Hotellit  <i>Hotels</i>	Muutos Change 2001 / 2000 %	Matkusta- jakodit  <i>Similar establ.</i>	Loma- kylät  <i>Holiday villages</i>	Leirintä- alueet  <i>Camping sites</i>	Retkeily- majat  <i>Youth hostels</i>
Yhteensä - <i>Total</i>	8 490 219	16 211 906	1,1	13 016 734	2,3	540 413	415 355	2 123 289	116 115
Suomi - <i>Residents</i>	6 490 921	12 028 700	0,4	9 416 135	1,9	466 073	315 611	1 769 502	61 379
Ulkomaat - <i>Non-residents</i>	1 999 298	4 183 206	2,9	3 600 599	3,2	74 340	99 744	353 787	54 736
<i>Europe</i>	1 604 439	3 388 553	3,8	2 834 941	4,2	67 465	97 991	343 677	44 479
EU	1 119 892	2 264 267	1,0	1 892 066	1,6	41 456	75 496	225 437	29 812
Skandinavia	519 934	966 959	1,2	738 182	0,3	23 651	42 258	155 759	7 109
Aasia - <i>Asia</i>	147 528	289 779	3,8	279 874	4,4	2 625	751	2 017	4 512
Oseania - <i>Oceania</i>	14 313	30 018	14,2	25 004	15,6	458	174	2 414	1 968
Afriikka - <i>Africa</i>	5 288	14 705	7,2	14 019	11,2	281	36	140	229
Amerikka - <i>America</i>	119 948	267 707	-1,0	256 615	-0,3	3 002	780	3 786	3 524
Ruotsi - <i>Sweden</i>	352 980	628 473	-2,3	473 436	-3,2	21 327	38 986	90 726	3 998
Saksa - <i>Germany</i>	233 351	489 066	2,3	385 260	3,7	6 254	20 749	69 494	7 309
Venäjä - <i>Russia</i>	204 459	520 671	15,5	468 066	16,2	14 539	12 343	21 356	4 367
Britannia - <i>UK</i>	161 457	370 643	1,6	356 323	1,5	2 474	3 952	4 807	3 087
Yhdysvallat - <i>USA</i>	101 035	220 826	-2,2	213 938	-1,5	2 325	639	1 745	2 179
Norja - <i>Norway</i>	110 231	230 710	14,3	166 156	12,6	1 606	2 523	58 443	1 982
Alankomaat - <i>Netherlands</i>	82 078	158 808	5,3	132 891	7,4	995	1 538	21 734	1 650
Italia - <i>Italy</i>	65 484	135 337	-4,1	119 080	-5,0	2 265	1 131	9 750	3 111
Ranska - <i>France</i>	67 345	152 253	8,1	129 493	13,2	3 698	3 838	11 253	3 971
Japani - <i>Japan</i>	82 317	143 643	1,0	139 335	1,5	1 043	418	452	2 395
Tanska - <i>Denmark</i>	53 603	99 995	-3,1	91 304	-1,2	617	721	6 294	1 059
Viro - <i>Estonia</i>	54 519	106 549	-4,0	87 478	-1,7	3 999	1 308	12 014	1 750
Sveitsi - <i>Switzerland</i>	48 730	101 665	12,8	86 147	16,6	1 121	3 392	9 485	1 520
Espanja - <i>Spain</i>	41 402	84 363	7,5	75 759	8,1	1 254	1 318	3 469	2 563
Puola - <i>Poland</i>	16 052	40 256	-7,7	30 267	-15,0	912	897	7 430	750
Itävalta - <i>Austria</i>	19 087	47 462	6,0	38 686	6,5	820	2 428	4 553	975
Belgia - <i>Belgium</i>	19 194	39 806	2,5	36 012	5,7	715	197	1 879	1 003
Kanada - <i>Canada</i>	10 518	27 902	9,1	26 363	11,4	413	98	360	668
Kiina - <i>China</i>	24 992	52 943	37,3	51 899	40,0	324	59	203	458
Australia	11 715	25 058	12,6	20 990	12,3	382	143	1 951	1 592
Latvia	13 421	25 917	4,0	19 570	1,1	679	1 253	3 403	1 012
Kreikka - <i>Greece</i>	7 495	18 424	-28,4	17 481	-29,8	215	407	119	202
Tšekki - <i>Czech</i>	8 258	21 977	23,3	18 344	18,7	435	45	2 473	680
Unkari - <i>Hungary</i>	7 622	21 249	-10,1	17 994	-17,2	1 089	450	1 081	635
Etelä-Korea - <i>South Korea</i>	7 002	12 790	-21,1	12 234	-22,2	29	13	90	424
Brasilia - <i>Brazil</i>	2 389	6 071	1,4	5 828	1,8	59	4	31	149
Liettua - <i>Lithuania</i>	5 911	12 263	-1,8	10 110	-6,0	397	7	1 180	569
Portugali - <i>Portugal</i>	6 346	14 813	16,3	13 492	18,3	316	26	653	326
Intia - <i>India</i>	3 820	19 219	0,4	18 547	2,0	389	56	75	152
Taiwan	6 708	8 968	-0,9	8 681	-2,1	45	22	41	179
Israel	6 327	13 388	-11,4	12 231	-14,2	433	45	489	190
Irlanti - <i>Ireland</i>	8 940	22 110	37,2	20 746	40,2	213	121	488	542
Thaimaa - <i>Thailand</i>	2 495	4 101	9,7	4 037	11,4	11	7	19	27
Turkki - <i>Turkey</i>	2 596	6 721	-19,1	6 565	-15,8	66	21	21	48
Islanti - <i>Iceland</i>	3 031	7 459	3,2	6 974	0,6	101	28	286	70
Erittelemätön - <i>Not specified</i>	107 782	192 444	-9,3	190 146	-8,6	509	12	1 753	24

4. Yöpymiset asuinmaan mukaan maakunnittain ja kunnittain vuonna 2001 -  
Nights spent by country of residence and by regions and municipalities in 2001

Kaikki majoitusliikkeet <i>All accommodation establishments</i>	Yöpymiset ja niiden muutos (2001 / 2000 %) - Nights spent and change (2001 / 2000 %)									
	Kaikki yhteensä - Total nights		Kotimaiset - Residents		Ulkomaiset - Non-residents		Ruotsi - Sweden		Saksa - Germany	
<b>Koko maa - Whole country</b>	<b>16 211 906</b>	<b>1,1</b>	<b>12 028 700</b>	<b>0,4</b>	<b>4 183 206</b>	<b>2,9</b>	<b>628 473</b>	<b>-2,3</b>	<b>489 066</b>	<b>2,3</b>
<b>Manner-Suomi - Mainland Finland</b>	<b>15 763 044</b>	<b>1,2</b>	<b>11 834 611</b>	<b>0,6</b>	<b>3 928 433</b>	<b>3,1</b>	<b>415 031</b>	<b>-3,3</b>	<b>473 305</b>	<b>2,1</b>
<b>Uusimaa</b>	<b>3 788 433</b>	<b>-2,4</b>	<b>1 963 816</b>	<b>-4,4</b>	<b>1 824 617</b>	<b>-0,1</b>	<b>175 357</b>	<b>-2,0</b>	<b>164 532</b>	<b>7,8</b>
Espoo	335 775	-1,0	224 318	-0,1	111 457	-2,7	10 097	8,1	10 097	23,9
Hanko	42 541	3,5	38 435	0,0	4 106	53,3	734	52,3	1 083	166,1
Helsinki	2 539 453	-1,9	1 023 871	-5,6	1 515 582	0,7	142 568	-1,9	126 446	8,0
Kirkkonummi	54 086	-1,8	49 147	1,9	4 939	-27,7	372	-21,8	1 100	-42,5
Lohja	52 274	-4,2	48 454	2,3	3 820	-47,1	781	-16,5	319	-45,8
Vantaa	360 648	-2,7	218 977	-3,8	141 671	-1,1	14 472	-9,1	18 373	9,5
<b>Itä-Uusimaa</b>	<b>..</b>	<b>..</b>	<b>..</b>	<b>..</b>	<b>..</b>	<b>..</b>	<b>..</b>	<b>..</b>	<b>..</b>	<b>..</b>
Porvoo	112 672	7,6	88 295	9,4	24 377	1,6	2 505	-32,5	3 245	19,0
<b>Varsinais-Suomi</b>	<b>1 199 337</b>	<b>5,0</b>	<b>915 566</b>	<b>4,7</b>	<b>283 771</b>	<b>5,8</b>	<b>97 199</b>	<b>4,0</b>	<b>24 000</b>	<b>15,5</b>
Nauvo	19 853	-10,5	17 099	-7,7	2 754	-24,6	399	-42,9	641	15,7
Salo	39 908	-13,4	25 963	-5,9	13 945	-24,7	1 061	-36,9	2 639	-26,0
Turku	699 304	7,5	526 051	9,5	173 253	1,8	55 257	3,7	13 714	11,0
<b>Satakunta</b>	<b>330 462</b>	<b>9,6</b>	<b>283 449</b>	<b>8,8</b>	<b>47 013</b>	<b>15,1</b>	<b>6 212</b>	<b>-16,6</b>	<b>6 007</b>	<b>-11,1</b>
Pori	186 203	14,2	163 966	15,7	22 237	3,8	3 261	1,2	3 218	-19,3
Rauma	82 549	11,5	61 952	4,3	20 597	40,4	2 346	-31,5	1 584	7,5
<b>Kanta-Häme</b>	<b>382 546</b>	<b>-0,8</b>	<b>346 289</b>	<b>-1,9</b>	<b>36 257</b>	<b>10,0</b>	<b>3 097</b>	<b>0,7</b>	<b>3 432</b>	<b>-12,5</b>
Hämeenlinna	156 628	-11,3	136 085	-12,4	20 543	-3,4	2 198	0,0	2 367	-13,1
Riihimäki	50 053	24,3	41 158	19,6	8 895	51,8	543	33,4	744	18,8
<b>Pirkanmaa</b>	<b>1 217 841</b>	<b>1,8</b>	<b>1 024 222</b>	<b>1,2</b>	<b>193 619</b>	<b>5,3</b>	<b>20 196</b>	<b>-9,3</b>	<b>24 796</b>	<b>7,3</b>
Nokia	96 198	-4,5	87 813	-5,9	8 385	13,6	655	-10,8	605	-44,6
Tampere	677 762	2,3	522 129	2,5	155 633	1,5	16 948	-11,9	16 507	-0,7
Virrat	47 885	0,6	44 607	-1,3	3 278	36,4	161	-0,6	1 140	33,5
<b>Päijät-Häme</b>	<b>491 919</b>	<b>-6,5</b>	<b>393 529</b>	<b>-7,9</b>	<b>98 390</b>	<b>-0,2</b>	<b>7 366</b>	<b>27,0</b>	<b>14 378</b>	<b>18,1</b>
Heinola	152 701	4,7	141 548	5,5	11 153	-4,8	947	104,1	1 334	-33,3
Lahti	214 020	2,3	148 252	-0,4	65 768	9,0	5 790	24,2	10 480	45,5
<b>Kymenlaakso</b>	<b>293 555</b>	<b>6,3</b>	<b>255 899</b>	<b>6,1</b>	<b>37 656</b>	<b>7,9</b>	<b>3 084</b>	<b>-8,1</b>	<b>5 948</b>	<b>115,9</b>
Kotka	95 586	13,4	75 886	10,0	19 700	28,7	1 549	-8,6	3 518	225,1
Kouvola	106 862	1,5	95 320	3,5	11 542	-12,6	1 168	3,3	1 898	96,7
<b>Etelä-Karjala</b>	<b>481 676</b>	<b>5,7</b>	<b>395 384</b>	<b>3,5</b>	<b>86 292</b>	<b>17,0</b>	<b>10 136</b>	<b>16,0</b>	<b>12 500</b>	<b>18,2</b>
Imatra	154 491	4,1	129 344	1,1	25 147	23,0	2 682	5,4	2 192	-17,0
Lappeenranta	198 876	4,8	157 132	3,0	41 744	12,5	6 855	20,3	7 453	26,6
Parikkala	27 565	14,4	26 904	15,3	661	-13,9	48	-4,0	127	-16,4
Ruokolahti	17 646	3,5	15 356	3,5	2 290	4,1	163	-2,4	858	16,3
<b>Etelä-Savo</b>	<b>670 605</b>	<b>2,3</b>	<b>583 894</b>	<b>2,1</b>	<b>86 711</b>	<b>3,2</b>	<b>5 632</b>	<b>-8,0</b>	<b>25 784</b>	<b>-2,4</b>
Mikkeli	172 557	2,5	150 119	0,4	22 438	20,0	1 638	-30,6	3 454	66,7
Punkaharju	103 122	-4,2	81 393	-5,2	21 729	0,0	295	-15,2	11 168	-5,1
Rantasalmi	17 289	-6,0	14 585	-4,0	2 704	-15,5	97	-23,0	1 051	-44,5
Ristiina	22 590	34,2	21 413	37,4	1 177	-5,4	17	13,3	60	-38,1
Savonlinna	128 279	3,5	107 876	5,0	20 403	-3,7	2 232	32,7	3 962	1,7
<b>Pohjois-Savo</b>	<b>800 537</b>	<b>1,4</b>	<b>708 627</b>	<b>-0,7</b>	<b>91 910</b>	<b>20,5</b>	<b>5 050</b>	<b>-14,6</b>	<b>15 644</b>	<b>27,2</b>
Iisalmi	76 351	7,5	72 533	10,1	3 818	-25,5	526	-11,9	902	-35,2
Kuopio	378 509	5,8	320 750	3,2	57 759	23,3	2 860	-11,4	11 621	51,4
Niilsjä	88 164	7,7	73 685	3,1	14 479	39,9	33	-76,8	866	-21,7
Varkaus	93 711	-8,7	87 193	-9,2	6 518	-1,0	1 286	-13,6	1 140	13,2

.. Tieto puuttuu tai on liian epävarma esitettäväksi - Data not available or too uncertain for presentation

## 4.

Jatkoa -Continued

Kaikki majoitusliikkeet <i>All accommodation establishments</i>	Yöpymiset ja niiden muutos (2001 / 2000 %) - <i>Nights spent and change (2001 / 2000 %)</i>									
	Kaikki yhteensä - <i>Total nights</i>		Kotimaiset - <i>Residents</i>		Ulkomaiset - <i>Non-residents</i>		Ruotsi - <i>Sweden</i>		Saksa - <i>Germany</i>	
<b>Pohjois-Karjala</b>	<b>457 180</b>	<b>1,3</b>	<b>412 883</b>	<b>2,8</b>	<b>44 297</b>	<b>-10,8</b>	<b>3 346</b>	<b>-4,0</b>	<b>8 079</b>	<b>-6,3</b>
Eno	8 053	-4,4	7 932	-5,2	121	92,1	..	..	19	26,7
Joensuu	142 201	-1,3	125 431	2,2	16 770	-21,2	1 625	-16,8	1 694	-23,7
Kitee	34 907	4,2	31 162	2,2	3 745	24,5	93	86,0	545	-31,0
Lieksa	84 543	10,1	75 912	11,7	8 631	-1,8	514	-30,3	1 729	19,0
Nurmes	65 329	11,0	55 881	10,0	9 448	17,2	225	-16,4	2 462	23,5
<b>Keski-Suomi</b>	<b>962 458</b>	<b>-1,2</b>	<b>818 119</b>	<b>-0,1</b>	<b>144 339</b>	<b>-7,2</b>	<b>9 216</b>	<b>-28,6</b>	<b>23 554</b>	<b>-24,3</b>
Jyväskylä	348 272	-3,7	276 544	-1,7	71 728	-10,9	6 512	-3,7	14 107	-17,4
Jämsä	213 660	-2,3	170 700	-1,5	42 960	-5,3	710	-81,7	2 968	-65,7
<b>Etelä-Pohjanmaa</b>	<b>518 324</b>	<b>-1,7</b>	<b>501 305</b>	<b>-0,5</b>	<b>17 019</b>	<b>-27,7</b>	<b>2 769</b>	<b>-20,8</b>	<b>2 159</b>	<b>-51,5</b>
Seinäjoki	139 049	17,8	132 135	21,9	6 914	-28,3	1 012	-24,5	1 336	-13,5
<b>Pohjanmaa</b>	<b>387 558</b>	<b>8,5</b>	<b>304 805</b>	<b>8,4</b>	<b>82 753</b>	<b>8,7</b>	<b>21 253</b>	<b>-21,6</b>	<b>5 648</b>	<b>17,6</b>
Vaasa	276 268	9,5	211 512	10,0	64 756	7,9	15 319	-27,3	3 955	16,9
<b>Keski-Pohjanmaa</b>	<b>146 180</b>	<b>12,6</b>	<b>134 158</b>	<b>12,3</b>	<b>12 022</b>	<b>17,2</b>	<b>1 840</b>	<b>18,6</b>	<b>1 869</b>	<b>74,3</b>
Kokkola	84 655	2,5	73 606	-0,1	11 049	25,0	1 535	15,6	1 780	80,2
<b>Pohjois-Pohjanmaa</b>	<b>1 149 969</b>	<b>4,7</b>	<b>988 673</b>	<b>4,6</b>	<b>161 296</b>	<b>5,0</b>	<b>18 592</b>	<b>2,7</b>	<b>23 053</b>	<b>2,5</b>
Kalajoki	151 180	5,9	138 830	6,4	12 350	1,0	2 545	-7,2	531	25,8
Kuusamo	270 383	5,9	238 802	5,0	31 581	13,8	1 625	86,8	6 508	-3,0
Oulu	402 524	6,2	308 637	7,4	93 887	2,4	11 741	-1,8	11 006	2,7
Pudasjärvi	66 980	-11,0	62 239	-13,1	4 741	28,8	19	-53,7	993	20,5
<b>Kainuu</b>	<b>724 954</b>	<b>7,5</b>	<b>639 941</b>	<b>4,6</b>	<b>85 013</b>	<b>35,5</b>	<b>3 683</b>	<b>25,4</b>	<b>9 210</b>	<b>5,4</b>
Kajaani	135 237	13,8	119 257	11,4	15 980	35,9	978	1,9	2 044	-24,2
Kuhmo	22 107	-3,9	16 499	-5,6	5 608	1,4	176	-30,7	2 032	12,1
Puolanka	47 431	-7,7	43 826	-9,9	3 605	31,0	260	182,6	740	1,4
Sotkamo	380 610	4,6	330 696	0,3	49 914	45,8	1 837	49,1	2 588	31,3
<b>Lappi</b>	<b>1 631 560</b>	<b>1,1</b>	<b>1 065 453</b>	<b>-2,0</b>	<b>566 107</b>	<b>7,5</b>	<b>18 148</b>	<b>-10,5</b>	<b>99 233</b>	<b>-7,9</b>
Enontekiö	94 688	-4,6	77 717	-5,3	16 971	-1,3	1 038	-55,7	3 615	17,0
Inari	298 090	-3,0	178 675	-3,7	119 415	-2,1	2 285	-7,2	30 004	-15,3
Kemi	71 099	1,7	55 585	-0,9	15 514	12,0	1 508	-44,7	3 136	81,4
Kittilä	223 673	-0,4	169 273	-6,4	54 400	24,4	819	-27,2	4 255	-31,5
Kolari	124 621	-4,4	93 715	-10,8	30 906	22,5	457	24,9	5 274	-2,9
Muonio	96 298	14,3	47 080	0,8	49 218	31,1	362	3,7	14 032	-19,5
Pelkosenniemi	50 777	-3,7	49 008	-5,1	1 769	61,7	103	281,5	197	80,7
Rovaniemi	295 827	0,5	122 048	-5,2	173 779	5,0	6 883	-0,4	23 880	-5,0
Sodankylä	99 041	-9,5	57 942	-0,7	41 099	-19,5	736	56,6	6 251	13,5
<b>Ahvenanmaa</b>	<b>448 862</b>	<b>-4,5</b>	<b>194 089</b>	<b>-8,8</b>	<b>254 773</b>	<b>-0,8</b>	<b>213 442</b>	<b>-0,1</b>	<b>15 761</b>	<b>9,9</b>
Eckerö	122 000	1,6	29 266	-9,8	92 734	5,7	85 647	4,5	3 823	78,0
Maarianhamina	185 952	-1,1	88 868	-5,0	97 084	2,8	80 862	4,7	2 936	6,1
<b>Suuralueet - Major regions</b>										
Uusimaa	3 916 383	-2,5	2 062 415	-4,5	1 853 968	-0,2	178 212	-2,8	168 011	7,8
Etelä-Suomi	4 397 336	2,7	3 614 338	1,8	782 998	6,8	147 290	2,2	91 061	13,7
Itä-Suomi	2 653 276	3,2	2 345 345	2,0	307 931	12,9	17 711	-4,1	58 717	4,7
Väli-Suomi	2 014 520	1,3	1 758 387	2,1	256 133	-3,5	35 078	-22,2	33 230	-19,8
Pohjois-Suomi	2 781 529	2,6	2 054 126	1,1	727 403	7,0	36 740	-4,2	122 286	-6,1
Ahvenanmaa	448 862	-4,5	194 089	-8,8	254 773	-0,8	213 442	-0,1	15 761	9,9

Kaikki majoitusliikkeet <i>All accommodation establishments</i>	Yöpymiset ja niiden muutos (2001 / 2000 %) - Nights spent and change (2001 / 2000 %)											
	Venäjä - Russia		Britannia - UK		USA		Norja - Norway		Japani - Japan		Alankomaat - Netherlands	
<b>Koko maa - Whole country</b>	<b>520 671</b>	<b>15,5</b>	<b>370 643</b>	<b>1,6</b>	<b>220 826</b>	<b>-2,2</b>	<b>230 710</b>	<b>14,3</b>	<b>143 643</b>	<b>1,0</b>	<b>158 808</b>	<b>5,3</b>
<b>Manner-Suomi - Mainland Finland</b>	<b>520 025</b>	<b>15,5</b>	<b>369 575</b>	<b>1,7</b>	<b>219 675</b>	<b>-2,3</b>	<b>221 984</b>	<b>14,8</b>	<b>143 555</b>	<b>1,0</b>	<b>157 496</b>	<b>5,4</b>
<b>Uusimaa</b>	<b>192 083</b>	<b>11,0</b>	<b>208 520</b>	<b>1,3</b>	<b>152 696</b>	<b>-0,4</b>	<b>65 778</b>	<b>20,6</b>	<b>80 716</b>	<b>-5,5</b>	<b>56 792</b>	<b>5,0</b>
Espoo	18 817	12,6	8 596	18,4	4 610	-12,7	2 944	11,0	1 349	-53,1	2 939	-19,7
Hanko	277	58,3	296	244,2	142	-40,6	256	-	18	-64,7	123	46,4
Helsinki	155 281	12,0	182 480	1,4	134 702	0,4	55 721	21,5	74 012	-4,5	46 097	10,1
Kirkkonummi	240	54,8	240	-	51	-62,8	30	-83,7	30	30,4	43	-46,9
Lohja	413	-19,5	160	-48,7	49	-48,4	48	-54,3	186	500,0	74	-56,7
Vantaa	10 334	19,1	14 541	-5,8	10 909	-3,8	5 090	39,0	4 730	2,7	4 864	-9,6
<b>Itä-Uusimaa</b>	<b>..</b>	<b>..</b>	<b>..</b>	<b>..</b>	<b>..</b>	<b>..</b>	<b>..</b>	<b>..</b>	<b>..</b>	<b>..</b>	<b>..</b>	<b>..</b>
Porvoo	3 466	15,1	1 561	-21,5	945	-12,0	1 291	24,4	361	-12,6	1 308	17,4
<b>Varsinais-Suomi</b>	<b>24 118</b>	<b>129,1</b>	<b>16 574</b>	<b>-0,1</b>	<b>13 736</b>	<b>-17,3</b>	<b>26 883</b>	<b>-4,5</b>	<b>9 110</b>	<b>20,9</b>	<b>5 595</b>	<b>11,5</b>
Nauvo	176	37,5	154	18,5	121	6,1	93	-74,7	36	350,0	109	473,7
Salo	828	43,5	1 985	-32,3	680	-32,6	163	7,2	885	-10,2	302	15,3
Turku	9 140	23,7	13 221	8,1	12 306	-15,8	12 669	-3,3	3 003	1,3	4 069	2,0
<b>Satakunta</b>	<b>1 662</b>	<b>-26,9</b>	<b>3 013</b>	<b>16,6</b>	<b>2 239</b>	<b>10,8</b>	<b>3 971</b>	<b>-18,3</b>	<b>493</b>	<b>36,9</b>	<b>1 753</b>	<b>15,9</b>
Pori	633	-23,0	1 106	-23,0	1 613	63,3	2 502	-30,1	314	40,2	676	29,5
Rauma	698	-11,3	1 754	77,0	570	-42,8	1 272	18,5	117	33,0	1 013	20,6
<b>Kanta-Häme</b>	<b>8 329</b>	<b>38,7</b>	<b>1 893</b>	<b>-16,6</b>	<b>778</b>	<b>-32,8</b>	<b>3 134</b>	<b>215,6</b>	<b>887</b>	<b>-30,2</b>	<b>1 573</b>	<b>-7,9</b>
Hämeenlinna	1 980	-7,5	1 529	-24,2	707	-24,9	2 800	285,7	801	-34,1	1 343	-5,3
Riihimäki	2 518	264,9	173	7,5	29	-73,4	189	107,7	37	-	105	-39,3
<b>Pirkanmaa</b>	<b>20 342</b>	<b>-6,1</b>	<b>13 214</b>	<b>-10,0</b>	<b>12 120</b>	<b>-0,1</b>	<b>6 565</b>	<b>19,4</b>	<b>3 963</b>	<b>-5,3</b>	<b>5 572</b>	<b>5,4</b>
Nokia	4 057	20,0	414	27,8	231	55,0	108	17,4	54	-65,8	106	-16,5
Tampere	11 703	-23,3	11 508	-11,6	11 379	-1,8	5 835	21,3	3 680	-5,0	4 882	8,2
Virrat	660	30,4	79	16,2	32	68,4	..	..	16	6,7	55	-9,8
<b>Päijät-Häme</b>	<b>27 586</b>	<b>-17,2</b>	<b>5 050</b>	<b>35,8</b>	<b>4 777</b>	<b>48,7</b>	<b>5 937</b>	<b>108,0</b>	<b>1 148</b>	<b>-42,1</b>	<b>4 213</b>	<b>-32,7</b>
Heinola	1 101	-23,1	604	32,5	55	-46,6	774	597,3	99	-71,7	1 841	-19,7
Lahti	16 144	-14,8	2 603	32,5	4 451	63,0	4 445	97,6	954	-25,0	1 331	-4,1
<b>Kymenlaakso</b>	<b>11 707</b>	<b>4,3</b>	<b>1 807</b>	<b>26,6</b>	<b>1 108</b>	<b>-28,2</b>	<b>776</b>	<b>-15,9</b>	<b>443</b>	<b>28,8</b>	<b>1 983</b>	<b>24,4</b>
Kotka	5 899	-0,4	1 125	53,9	707	-22,5	359	24,7	345	47,4	1 160	114,4
Kouvola	3 315	-0,2	462	-17,9	311	-37,0	374	-21,9	69	86,5	305	-40,4
<b>Etelä-Karjala</b>	<b>32 860</b>	<b>22,6</b>	<b>3 230</b>	<b>24,5</b>	<b>2 583</b>	<b>3,6</b>	<b>803</b>	<b>-3,7</b>	<b>479</b>	<b>20,1</b>	<b>4 273</b>	<b>-13,7</b>
Imatra	12 127	73,2	755	-22,6	1 271	-0,3	180	40,6	185	-2,1	349	-49,9
Lappeenranta	10 308	9,3	2 106	36,4	1 040	1,9	486	-15,9	216	13,1	3 254	-11,2
Parikkala	254	33,7	69	283,3	35	2,9	8	33,3	10	66,7	7	-58,8
Ruokolahti	956	12,9	22	120,0	22	-38,9	28	-55,6	4	-	38	-48,6
<b>Etelä-Savo</b>	<b>18 442</b>	<b>22,4</b>	<b>2 878</b>	<b>-14,3</b>	<b>2 656</b>	<b>42,4</b>	<b>1 323</b>	<b>16,7</b>	<b>672</b>	<b>-17,6</b>	<b>5 189</b>	<b>-1,9</b>
Mikkeli	8 363	60,7	653	-53,6	353	-10,6	733	49,3	188	84,3	1 735	-14,4
Punkaharju	2 558	-12,9	226	39,5	110	15,8	104	-21,2	28	-62,2	1 265	26,9
Rantasalmi	847	142,7	5	-94,3	23	187,5	14	-61,1	..	..	8	-72,4
Ristiina	795	23,1	12	71,4	..	..	12	500,0	..	..	23	228,6
Savonlinna	3 356	14,9	1 237	-8,4	1 978	71,9	274	-20,1	426	-14,5	1 089	-0,6
<b>Pohjois-Savo</b>	<b>27 756</b>	<b>65,0</b>	<b>3 324</b>	<b>-18,0</b>	<b>3 003</b>	<b>-4,3</b>	<b>1 873</b>	<b>0,5</b>	<b>873</b>	<b>-19,7</b>	<b>6 821</b>	<b>-6,3</b>
Iisalmi	722	8,4	173	-53,7	120	110,5	89	-36,0	48	-31,4	137	-55,9
Kuopio	11 146	43,3	2 522	-15,7	2 499	-1,1	1 472	11,3	756	16,5	5 940	-3,7
Niisiä	9 858	87,3	132	-6,4	16	-77,8	106	1 225,0	..	..	300	-20,4
Varkaus	411	50,5	343	8,2	315	4,0	128	-33,0	49	-84,5	238	-12,5

.. Tieto puuttuu tai on liian epävarma esitettäväksi - Data not available or too uncertain for presentation

4.  
Jatkoa -Continued

Kaikki majoitusliikkeet <i>All accommodation establishments</i>	Yöymiset ja niiden muutos (2001 / 2000 %) - <i>Nights spent and change (2001 / 2000 %)</i>											
	Venäjä - <i>Russia</i>		Britannia - <i>UK</i>		USA		Norja - <i>Norway</i>		Japani - <i>Japan</i>		Alankomaat - <i>Netherlands</i>	
<b>Pohjois-Karjala</b>	<b>14 726</b>	<b>-6,4</b>	<b>2 482</b>	<b>17,0</b>	<b>1 074</b>	<b>6,8</b>	<b>498</b>	<b>-25,0</b>	<b>663</b>	<b>113,9</b>	<b>2 270</b>	<b>6,1</b>
Eno	63	350,0	6	..	-	-	-	-	-	-	-	-
Joensuu	4 420	-27,0	1 315	-3,2	711	-9,3	249	-29,5	567	172,6	661	18,7
Kitee	2 791	42,3	9	-83,0	83	1 975,0	74	196,0	4	100,0	6	-62,5
Lieksa	2 869	-14,8	274	31,7	189	117,2	95	79,2	76	5,6	659	-31,6
Nurmes	3 409	17,1	804	81,9	67	1,5	53	-66,9	15	50,0	573	73,1
<b>Keski-Suomi</b>	<b>31 352</b>	<b>1,5</b>	<b>8 854</b>	<b>-9,8</b>	<b>3 958</b>	<b>-6,4</b>	<b>3 726</b>	<b>-27,2</b>	<b>1 052</b>	<b>-17,6</b>	<b>8 309</b>	<b>41,1</b>
Jyväskylä	9 026	18,7	6 845	-19,3	3 184	1,4	2 800	-10,6	951	-14,5	2 414	-40,4
Jämsä	14 537	-7,5	389	2,9	149	-58,0	299	-78,1	11	22,2	5 059	411,5
<b>Etelä-Pohjanmaa</b>	<b>1 347</b>	<b>-2,1</b>	<b>1 128</b>	<b>0,5</b>	<b>837</b>	<b>-23,6</b>	<b>1 243</b>	<b>-41,7</b>	<b>343</b>	<b>60,3</b>	<b>979</b>	<b>-18,8</b>
Seinäjoki	279	-6,4	508	-7,3	519	2,8	354	-21,7	187	21,4	163	-33,5
<b>Pohjanmaa</b>	<b>4 917</b>	<b>80,6</b>	<b>2 874</b>	<b>9,1</b>	<b>3 244</b>	<b>30,6</b>	<b>13 651</b>	<b>8,5</b>	<b>875</b>	<b>74,3</b>	<b>2 437</b>	<b>16,3</b>
Vaasa	2 199	50,3	2 317	13,7	2 460	24,6	12 528	9,8	687	80,3	2 012	11,3
<b>Keski-Pohjanmaa</b>	<b>324</b>	<b>-17,8</b>	<b>457</b>	<b>30,9</b>	<b>376</b>	<b>-38,8</b>	<b>1 021</b>	<b>39,7</b>	<b>71</b>	<b>22,4</b>	<b>912</b>	<b>-6,1</b>
Kokkola	261	-33,1	445	38,6	343	-43,3	888	75,5	57	18,8	893	-5,9
<b>Pohjois-Pohjanmaa</b>	<b>12 029</b>	<b>19,6</b>	<b>8 691</b>	<b>-17,1</b>	<b>3 877</b>	<b>-42,3</b>	<b>41 137</b>	<b>36,7</b>	<b>2 234</b>	<b>-8,6</b>	<b>7 259</b>	<b>-9,0</b>
Kalajoki	138	-70,1	23	-14,8	97	148,7	8 525	5,9	..	..	127	-24,0
Kuusamo	6 480	23,8	1 378	11,0	606	-25,6	495	94,9	175	7,4	3 109	-13,8
Oulu	4 240	28,5	5 653	-18,7	2 510	-55,1	30 689	50,3	1 543	-9,2	3 276	-4,6
Pudasjärvi	58	81,3	966	-39,8	13	44,4	92	..	..	..	5	..
<b>Kainuu</b>	<b>40 586</b>	<b>32,3</b>	<b>1 320</b>	<b>37,1</b>	<b>1 284</b>	<b>4,1</b>	<b>1 006</b>	<b>34,0</b>	<b>2 439</b>	<b>-10,2</b>	<b>3 319</b>	<b>1,1</b>
Kajaani	3 714	72,1	445	35,3	248	-7,5	601	33,3	146	49,0	1 161	-12,7
Kuhmo	790	45,2	229	59,0	215	-18,3	4	-	61	79,4	308	-11,5
Puolanka	2 213	29,9	2	-50,0	6	-	11	-	..	..	87	50,0
Sotkamo	29 533	30,0	597	34,5	790	21,0	232	38,9	2 227	-12,4	526	64,9
<b>Lappi</b>	<b>43 416</b>	<b>21,6</b>	<b>82 583</b>	<b>7,9</b>	<b>8 324</b>	<b>-5,2</b>	<b>41 208</b>	<b>6,9</b>	<b>36 697</b>	<b>19,1</b>	<b>36 882</b>	<b>16,3</b>
Enontekiö	43	30,3	658	19,4	285	-7,2	6 927	8,8	84	-2,3	1 275	24,4
Inari	6 652	-6,8	9 149	-9,4	1 891	-17,1	16 255	0,8	10 780	64,9	5 962	15,9
Kemi	460	74,2	812	13,4	208	-15,6	550	-11,4	298	238,6	1 106	68,6
Kittilä	5 908	48,3	27 393	65,2	543	55,1	2 399	-11,4	2 931	-38,3	1 385	35,7
Kolari	791	36,4	9 938	31,6	48	152,6	123	28,1	7 109	57,3	1 423	20,9
Muonio	2 171	281,5	3 119	12,6	227	17,0	1 414	19,2	333	139,6	1 106	48,1
Pelkosenniemi	151	112,7	422	25,2	54	671,4	9	-88,6	91	-39,7	98	100,0
Rovaniemi	17 234	25,6	13 471	3,6	4 038	5,4	8 470	21,2	13 123	-0,9	9 947	14,5
Sodankylä	1 438	-27,7	10 567	-53,0	195	-77,5	941	-3,2	665	62,6	4 768	1,4
<b>Ahvenanmaa</b>	<b>646</b>	<b>2,5</b>	<b>1 068</b>	<b>-30,1</b>	<b>1 151</b>	<b>40,9</b>	<b>8 726</b>	<b>2,7</b>	<b>88</b>	<b>20,5</b>	<b>1 312</b>	<b>-6,0</b>
Eckerö	98	-34,2	33	-19,5	17	-54,1	1 738	23,1	6	..	185	-19,9
Maarianhamina	438	24,4	864	-15,5	924	34,3	5 402	-6,5	60	22,4	401	1,5
<b>Suuralueet - Major regions</b>												
Uusimaa	198 526	10,8	210 203	1,1	153 701	-0,6	67 229	20,8	81 113	-5,5	58 157	5,3
Etelä-Suomi	126 604	13,2	44 781	2,1	37 341	-4,7	48 069	9,0	16 523	2,8	24 962	-5,2
Itä-Suomi	101 510	29,7	10 004	-4,7	8 017	10,7	4 700	6,5	4 647	-5,7	17 599	-2,2
Väli-Suomi	37 940	7,2	13 313	-4,3	8 415	-0,1	19 641	-4,5	2 341	14,1	12 637	24,4
Pohjois-Suomi	55 445	21,2	91 274	4,9	12 201	-21,3	82 345	20,0	38 931	17,1	44 141	11,2
Ahvenanmaa	646	2,5	1 068	-30,1	1 151	40,9	8 726	2,7	88	20,5	1 312	-6,0



4.  
Jatkoa -Continued

Kaikki majoitusliikkeet <i>All accommodation establishments</i>	Yöpymiset ja niiden muutos (2001 / 2000 %) - <i>Nights spent and change (2001 / 2000 %)</i>											
	Ranska - <i>France</i>		Italia - <i>Italy</i>		Viro - <i>Estonia</i>		Tanska - <i>Denmark</i>		Sveitsi - <i>Switzerland</i>		Espanja - <i>Spain</i>	
<b>Koko maa - Whole country</b>	<b>152 253</b>	<b>8,1</b>	<b>135 337</b>	<b>-4,1</b>	<b>106 549</b>	<b>-4,0</b>	<b>99 995</b>	<b>-3,1</b>	<b>101 665</b>	<b>12,8</b>	<b>84 363</b>	<b>7,5</b>
<b>Manner-Suomi - Mainland Finland</b>	<b>151 588</b>	<b>8,2</b>	<b>134 922</b>	<b>-4,2</b>	<b>105 554</b>	<b>-4,0</b>	<b>96 441</b>	<b>-1,1</b>	<b>100 377</b>	<b>13,6</b>	<b>84 322</b>	<b>7,6</b>
<b>Uusimaa</b>	<b>52 299</b>	<b>-8,3</b>	<b>68 121</b>	<b>-5,0</b>	<b>49 653</b>	<b>-14,1</b>	<b>51 191</b>	<b>-5,9</b>	<b>33 867</b>	<b>2,4</b>	<b>44 314</b>	<b>7,5</b>
Espoo	2 762	14,6	4 120	54,8	4 822	-35,4	2 849	-19,8	1 018	-48,8	983	-10,9
Hanko	222	241,5	121	80,6	131	22,4	192	-13,1	114	93,2	30	87,5
Helsinki	42 333	-7,2	57 363	-6,9	34 792	-4,1	41 660	-2,1	29 110	7,8	40 642	10,1
Kirkkonummi	108	-31,2	30	-89,4	91	-71,5	44	-85,8	8	-88,2	31	63,2
Lohja	70	-68,0	172	473,3	716	-77,4	75	8,7	42	-42,5	13	-
Vantaa	5 467	-21,5	4 988	-12,6	7 501	8,3	4 505	-15,8	2 770	-12,7	2 049	-18,2
<b>Itä-Uusimaa</b>	<b>..</b>	<b>..</b>	<b>..</b>	<b>..</b>	<b>..</b>	<b>..</b>	<b>..</b>	<b>..</b>	<b>..</b>	<b>..</b>	<b>..</b>	<b>..</b>
Porvoo	662	-33,5	673	5,3	2 778	216,0	973	-5,3	536	13,6	354	24,6
<b>Varsinais-Suomi</b>	<b>7 150</b>	<b>-13,7</b>	<b>9 056</b>	<b>-3,0</b>	<b>6 365</b>	<b>-4,4</b>	<b>7 459</b>	<b>-11,3</b>	<b>3 642</b>	<b>14,0</b>	<b>3 013</b>	<b>21,3</b>
Nauvo	102	-60,0	38	90,0	189	98,9	239	-26,7	99	33,8	65	182,6
Salo	230	-34,5	223	13,2	359	-54,0	1 201	17,7	269	108,5	57	39,0
Turku	5 042	-14,8	8 267	-2,3	3 460	-10,2	4 994	-21,0	2 566	8,0	2 503	23,6
<b>Satakunta</b>	<b>5 752</b>	<b>251,6</b>	<b>1 532</b>	<b>28,2</b>	<b>1 665</b>	<b>92,0</b>	<b>1 553</b>	<b>-11,4</b>	<b>894</b>	<b>-9,0</b>	<b>457</b>	<b>-4,2</b>
Pori	1 462	162,5	401	18,3	538	26,9	675	-35,0	569	-13,9	229	-12,9
Rauma	4 141	445,6	1 076	37,1	829	202,6	757	27,2	288	17,1	219	26,6
<b>Kanta-Häme</b>	<b>895</b>	<b>-30,7</b>	<b>1 086</b>	<b>-3,9</b>	<b>2 370</b>	<b>-19,3</b>	<b>1 577</b>	<b>66,7</b>	<b>785</b>	<b>6,1</b>	<b>203</b>	<b>-44,7</b>
Hämeenlinna	575	-48,1	831	-6,6	924	20,5	912	28,3	439	-33,1	162	-44,1
Riihimäki	213	79,0	212	84,3	1 146	-41,9	356	206,9	88	137,8	28	-53,3
<b>Pirkanmaa</b>	<b>7 408</b>	<b>0,7</b>	<b>7 215</b>	<b>16,2</b>	<b>5 761</b>	<b>4,7</b>	<b>6 548</b>	<b>16,8</b>	<b>4 859</b>	<b>39,5</b>	<b>3 395</b>	<b>37,3</b>
Nokia	180	45,2	169	128,4	487	45,4	113	-13,7	160	128,6	110	279,3
Tampere	6 397	-0,2	5 639	3,0	4 621	16,3	6 000	28,8	3 892	22,7	2 842	23,2
Virrat	38	31,0	26	116,7	15	-63,4	59	-40,4	65	150,0	193	196,9
<b>Päijät-Häme</b>	<b>2 166</b>	<b>11,2</b>	<b>2 351</b>	<b>-22,1</b>	<b>2 585</b>	<b>-18,9</b>	<b>3 669</b>	<b>9,1</b>	<b>2 409</b>	<b>-26,4</b>	<b>731</b>	<b>-2,3</b>
Heinola	358	57,7	249	-28,2	159	-54,4	1 435	-7,2	398	116,3	57	23,9
Lahti	1 451	4,2	1 945	-16,1	1 843	-16,3	2 111	47,9	1 186	-48,2	509	-8,1
<b>Kymenlaakso</b>	<b>1 202</b>	<b>-26,1</b>	<b>949</b>	<b>20,7</b>	<b>1 433</b>	<b>5,5</b>	<b>890</b>	<b>-19,2</b>	<b>758</b>	<b>-9,8</b>	<b>476</b>	<b>-47,5</b>
Kotka	457	35,6	422	53,5	411	-26,9	499	55,5	341	68,8	270	95,7
Kouvola	446	-60,1	312	-28,8	516	-15,5	342	-50,9	302	-48,2	99	-85,0
<b>Etelä-Karjala</b>	<b>1 683</b>	<b>7,2</b>	<b>2 011</b>	<b>16,0</b>	<b>1 338</b>	<b>24,1</b>	<b>870</b>	<b>-34,9</b>	<b>2 158</b>	<b>55,1</b>	<b>1 241</b>	<b>72,6</b>
Imatra	788	12,7	820	76,7	344	15,4	296	-35,2	326	-22,6	364	-3,4
Lappeenranta	464	-20,3	910	-18,7	462	-26,0	523	-37,0	758	12,1	422	59,8
Parikkala	6	-77,8	8	-87,3	5	-83,3	18	-	25	92,3	7	-65,0
Ruokolahti	8	-88,6	10	-71,4	23	283,3	..	..	21	31,3	10	150,0
<b>Etelä-Savo</b>	<b>2 674</b>	<b>18,6</b>	<b>3 183</b>	<b>-4,4</b>	<b>1 101</b>	<b>-7,1</b>	<b>1 617</b>	<b>25,1</b>	<b>4 947</b>	<b>9,3</b>	<b>1 374</b>	<b>37,3</b>
Mikkeli	496	19,2	624	27,6	375	-12,8	771	32,9	790	58,0	292	5,4
Punkaharju	376	-2,1	579	-25,9	65	32,7	99	-3,9	1 788	-14,7	80	-2,4
Rantasalmi	41	-40,6	311	42,0	12	200,0	28	-	187	-25,8	..	..
Ristiina	4	100,0	6	-77,8	76	-48,6	46	..	6	50,0	10	-23,1
Savonlinna	788	-13,7	1 110	3,5	150	0,7	305	-15,5	1 004	48,3	415	25,8
<b>Pohjois-Savo</b>	<b>3 135</b>	<b>23,0</b>	<b>2 549</b>	<b>16,7</b>	<b>2 793</b>	<b>39,4</b>	<b>1 155</b>	<b>-42,2</b>	<b>4 176</b>	<b>53,8</b>	<b>1 212</b>	<b>-48,7</b>
Iisalmi	92	-14,8	101	-6,5	237	-19,9	149	84,0	65	-34,3	92	21,1
Kuopio	2 499	81,2	1 999	11,6	948	68,1	807	-27,4	2 873	30,9	768	-37,0
Nilsiä	92	-71,6	221	784,0	1 119	24,9	..	..	852	512,9	192	-80,5
Varkaus	242	83,3	159	-4,2	257	102,4	112	-7,4	162	15,7	79	49,1

.. Tieto puuttuu tai on liian epävarma esitettäväksi - *Data not available or too uncertain for presentation*

## 4.

Jatkoa -Continued

Kaikki majoitusliikkeet <i>All accommodation establishments</i>	Yöpymiset ja niiden muutos (2001 / 2000 %) - Nights spent and change (2001 / 2000 %)											
	Ranska - France		Italia - Italy		Viro - Estonia		Tanska - Denmark		Sveitsi - Switzerland		Espanja - Spain	
<b>Pohjois-Karjala</b>	<b>1 212</b>	<b>-21,8</b>	<b>1 606</b>	<b>-23,3</b>	<b>661</b>	<b>-68,3</b>	<b>687</b>	<b>-32,2</b>	<b>1 664</b>	<b>-9,2</b>	<b>673</b>	<b>28,2</b>
Eno	-	-	-	-	-	-	-	-	-	-	-	-
Joensuu	483	-32,9	695	-32,1	316	81,6	329	-48,5	643	1,4	480	30,4
Kitee	9	50,0	39	457,1	..	..	6	-72,7	6	-64,7	4	..
Lieksa	387	59,9	507	22,5	108	-14,3	138	13,1	325	27,5	86	109,8
Nurmes	211	-38,8	192	-7,2	151	2,0	136	115,9	546	-13,6	80	14,3
<b>Keski-Suomi</b>	<b>5 930</b>	<b>-4,4</b>	<b>4 254</b>	<b>-19,6</b>	<b>14 422</b>	<b>13,4</b>	<b>4 477</b>	<b>16,3</b>	<b>1 740</b>	<b>-18,6</b>	<b>3 626</b>	<b>2,6</b>
Jyväskylä	3 813	-15,0	3 144	-22,7	1 654	43,0	1 638	-18,0	1 029	-22,7	1 743	-27,8
Jämsä	509	-3,4	345	36,4	12 090	19,5	2 476	76,2	115	-29,4	890	155,0
<b>Etelä-Pohjanmaa</b>	<b>221</b>	<b>-57,6</b>	<b>804</b>	<b>-18,5</b>	<b>745</b>	<b>28,2</b>	<b>707</b>	<b>-10,7</b>	<b>520</b>	<b>168,0</b>	<b>240</b>	<b>49,1</b>
Seinäjoki	119	-57,7	357	-38,0	209	-7,1	397	-29,7	139	65,5	184	49,6
<b>Pohjanmaa</b>	<b>1 649</b>	<b>-15,7</b>	<b>2 424</b>	<b>43,2</b>	<b>1 325</b>	<b>48,4</b>	<b>1 819</b>	<b>10,2</b>	<b>1 017</b>	<b>35,6</b>	<b>386</b>	<b>-34,4</b>
Vaasa	1 330	26,2	1 599	29,7	740	37,3	1 416	32,7	863	41,7	343	19,1
<b>Keski-Pohjanmaa</b>	<b>790</b>	<b>169,6</b>	<b>514</b>	<b>-10,5</b>	<b>458</b>	<b>12,0</b>	<b>213</b>	<b>-15,8</b>	<b>121</b>	<b>-26,7</b>	<b>423</b>	<b>17,2</b>
Kokkola	764	191,6	497	-11,6	374	20,3	191	-23,0	99	-11,6	423	18,5
<b>Pohjois-Pohjanmaa</b>	<b>5 480</b>	<b>6,8</b>	<b>3 267</b>	<b>-19,8</b>	<b>4 559</b>	<b>19,0</b>	<b>2 664</b>	<b>-4,4</b>	<b>3 956</b>	<b>3,4</b>	<b>1 704</b>	<b>-24,2</b>
Kalajokki	14	-50,0	60	30,4	36	9,1	18	-21,7	72	-19,1	14	40,0
Kuusamo	3 048	23,1	890	22,1	946	-1,9	386	144,3	1 517	35,2	433	-12,3
Oulu	1 849	-8,1	1 872	-30,6	1 283	-13,8	1 859	-18,6	1 827	-11,5	1 098	-31,4
Pudasjärvi	58	-12,1	38	-53,7	45	114,3	..	..	111	105,6	..	..
<b>Kainuu</b>	<b>4 659</b>	<b>169,2</b>	<b>1 203</b>	<b>7,8</b>	<b>1 250</b>	<b>-8,7</b>	<b>524</b>	<b>125,9</b>	<b>2 197</b>	<b>112,1</b>	<b>544</b>	<b>18,8</b>
Kajaani	363	-39,2	387	-31,0	166	-30,5	96	-1,0	324	47,9	151	-32,9
Kuhmo	543	37,8	123	-40,0	8	93,5	246	602,9	421	17,3	66	-21,4
Puolanka	34	161,5	27	-3,6	5	-76,2	10	150,0	68	223,8	40	150,0
Sotkamo	3 082	597,3	534	154,3	978	10,8	74	42,3	1 130	280,5	170	78,9
<b>Lappi</b>	<b>46 538</b>	<b>29,0</b>	<b>22 104</b>	<b>-6,6</b>	<b>4 177</b>	<b>-7,3</b>	<b>7 809</b>	<b>37,2</b>	<b>30 124</b>	<b>27,3</b>	<b>19 924</b>	<b>17,2</b>
Enontekiö	441	-7,7	205	-46,6	126	240,5	141	16,5	913	12,4	185	-3,1
Inari	6 476	0,7	5 419	-8,6	372	-20,0	2 216	37,0	6 283	8,3	1 801	-8,4
Kemi	847	29,9	1 176	4,7	43	-35,8	607	-14,4	517	-19,1	1 626	350,0
Kittilä	596	6,8	419	14,2	698	-51,2	1 904	142,5	1 822	151,7	839	-15,6
Kolari	731	59,3	161	-9,6	295	84,4	167	-29,5	3 814	2,7	35	-67,0
Muonio	11 011	81,3	1 039	-19,7	106	-44,8	202	12,2	6 294	131,3	417	143,9
Pelkosenniemi	206	415,0	36	16,1	43	-	48	..	25	47,1	41	310,0
Rovaniemi	14 561	23,9	9 919	-16,7	1 376	46,9	1 560	16,2	5 164	20,7	13 520	12,0
Sodankylä	7 356	26,0	699	-24,3	379	67,7	460	59,7	4 098	-0,7	311	6,5
<b>Ahvenanmaa</b>	<b>665</b>	<b>-21,8</b>	<b>415</b>	<b>29,7</b>	<b>995</b>	<b>-1,9</b>	<b>3 554</b>	<b>-36,7</b>	<b>1 288</b>	<b>-25,0</b>	<b>41</b>	<b>-61,3</b>
Eckerö	27	-41,3	69	263,2	172	117,7	427	-56,2	68	-35,8	..	..
Maarianhamina	406	-26,7	194	22,0	213	-53,3	2 341	-13,9	426	-1,8	27	-55,0
<b>Suuralueet - Major regions</b>												
Uusimaa	53 044	-8,7	68 814	-4,9	52 546	-10,7	52 203	-5,9	34 410	2,3	44 700	6,5
Etelä-Suomi	26 256	10,7	24 200	3,4	21 517	-0,4	22 566	0,2	15 505	11,5	9 516	16,4
Itä-Suomi	11 680	44,5	8 541	-2,1	5 805	-12,6	3 983	-12,2	12 984	28,4	3 803	-12,5
Väli-Suomi	8 590	-4,2	7 996	-6,4	16 950	16,1	7 216	10,3	3 398	4,7	4 675	0,6
Pohjois-Suomi	52 018	26,3	25 371	-8,5	8 736	4,8	10 473	23,5	34 080	24,0	21 628	12,4
Ahvenanmaa	665	-21,8	415	29,7	995	-1,9	3 554	-36,7	1 288	-25,0	41	-61,3

4.  
Jatkoa -Continued

Kaikki majoitusliikkeet <i>All accommodation establishments</i>	Yöpymiset ja niiden muutos (2001 / 2000 %) - <i>Nights spent and change (2001 / 2000 %)</i>									
	Puola - <i>Poland</i>		Itävalta - <i>Austria</i>		Belgia - <i>Belgium</i>		Kanada - <i>Canada</i>		Kiina - <i>China</i>	
<b>Koko maa - Whole country</b>	<b>40 256</b>	<b>-7,7</b>	<b>47 462</b>	<b>6,0</b>	<b>39 806</b>	<b>2,5</b>	<b>27 902</b>	<b>9,1</b>	<b>52 943</b>	<b>37,3</b>
<b>Manner-Suomi - Mainland Finland</b>	<b>39 326</b>	<b>-7,3</b>	<b>46 017</b>	<b>8,5</b>	<b>39 651</b>	<b>2,7</b>	<b>27 815</b>	<b>9,0</b>	<b>52 892</b>	<b>37,7</b>
<b>Uusimaa</b>	<b>16 378</b>	<b>-19,3</b>	<b>16 029</b>	<b>-14,9</b>	<b>19 559</b>	<b>0,5</b>	<b>15 672</b>	<b>15,2</b>	<b>41 440</b>	<b>61,4</b>
Espoo	3 491	-34,6	877	5,0	801	-10,8	975	14,6	5 540	-11,9
Hanko	21	5,0	30	-76,2	66	53,5	12	-29,4	..	..
Helsinki	10 546	-18,3	12 685	-22,7	16 404	1,5	13 224	14,2	31 560	80,9
Kirkkonummi	8	-85,7	19	90,0	9	-83,3	2	-93,8	4	-86,2
Lohja	77	63,8	82	70,8	19	111,1	71	3 450,0	35	-51,4
Vantaa	1 745	21,4	1 598	96,1	1 922	7,6	961	19,5	4 025	153,5
<b>Itä-Uusimaa</b>	<b>..</b>	<b>..</b>	<b>..</b>	<b>..</b>	<b>..</b>	<b>..</b>	<b>..</b>	<b>..</b>	<b>..</b>	<b>..</b>
Porvoo	497	38,4	541	18,1	362	-26,4	137	-46,1	78	-35,5
<b>Varsinais-Suomi</b>	<b>1 720</b>	<b>-18,6</b>	<b>1 924</b>	<b>14,9</b>	<b>1 958</b>	<b>31,2</b>	<b>1 724</b>	<b>9,0</b>	<b>2 038</b>	<b>4,0</b>
Nauvo	10	-44,4	19	-48,6	45	309,1	5	-16,7	10	-50,0
Salo	62	24,0	84	35,5	120	46,3	70	-26,3	793	98,2
Turku	1 060	-26,9	1 641	48,1	1 615	33,9	1 591	27,3	1 013	5,4
<b>Satakunta</b>	<b>1 759</b>	<b>162,9</b>	<b>1 122</b>	<b>246,3</b>	<b>440</b>	<b>25,0</b>	<b>398</b>	<b>1,3</b>	<b>295</b>	<b>-14,7</b>
Pori	171	74,5	689	236,1	233	73,9	182	-16,9	195	-17,7
Rauma	1 227	307,6	287	263,3	193	-7,7	204	25,2	93	1,1
<b>Kanta-Häme</b>	<b>644</b>	<b>80,4</b>	<b>260</b>	<b>-37,8</b>	<b>332</b>	<b>22,1</b>	<b>144</b>	<b>-50,0</b>	<b>130</b>	<b>1,6</b>
Hämeenlinna	298	60,2	223	-35,5	271	14,8	96	-60,7	127	27,0
Riihimäki	10	-28,6	21	-66,7	38	100,0	24	-	-	-
<b>Pirkanmaa</b>	<b>3 138</b>	<b>-15,7</b>	<b>3 511</b>	<b>18,3</b>	<b>2 293</b>	<b>29,4</b>	<b>2 509</b>	<b>0,6</b>	<b>1 964</b>	<b>18,2</b>
Nokia	46	-	38	-7,3	15	-54,5	71	446,2	22	-8,3
Tampere	1 949	-25,5	2 523	-0,7	2 200	40,3	2 234	-4,7	1 439	-5,1
Virrat	28	250,0	29	-	-	-	37	19,4	-	-
<b>Päijät-Häme</b>	<b>1 601</b>	<b>-39,9</b>	<b>2 734</b>	<b>68,7</b>	<b>611</b>	<b>6,6</b>	<b>1 248</b>	<b>40,1</b>	<b>372</b>	<b>1,6</b>
Heinola	371	-30,7	139	-63,2	40	-25,9	216	..	11	-70,3
Lahti	1 006	-48,2	2 070	104,1	423	22,6	1 002	15,8	359	15,1
<b>Kymenlaakso</b>	<b>404</b>	<b>9,8</b>	<b>1 178</b>	<b>80,1</b>	<b>343</b>	<b>19,1</b>	<b>353</b>	<b>-7,1</b>	<b>418</b>	<b>53,1</b>
Kotka	92	-16,4	818	211,0	110	12,2	133	-32,5	221	41,7
Kouvola	199	-15,0	312	-9,8	166	26,7	148	21,3	194	123,0
<b>Etelä-Karjala</b>	<b>850</b>	<b>3,9</b>	<b>2 298</b>	<b>15,8</b>	<b>638</b>	<b>-6,0</b>	<b>562</b>	<b>95,8</b>	<b>375</b>	<b>63,8</b>
Imatra	299	-2,3	378	73,4	129	-14,6	47	-51,5	96	26,3
Lappeenranta	479	20,1	1 847	11,2	422	69,5	337	88,3	249	69,4
Parikkala	5	-	..	..	..	..	5	66,7	..	..
Ruokolhti	6	-	4	-75,0	10	400,0	50	..	-	-
<b>Etelä-Savo</b>	<b>2 040</b>	<b>398,8</b>	<b>2 219</b>	<b>23,2</b>	<b>613</b>	<b>-13,7</b>	<b>254</b>	<b>25,1</b>	<b>238</b>	<b>-52,6</b>
Mikkeli	113	59,2	320	-3,6	147	-39,3	104	65,1	46	12,2
Punkaharju	1 696	..	763	-7,1	61	-50,4	15	275,0	-	-
Rantasalmi	-	-	-	-	11	175,0	-	-	-	-
Ristiina	39	-	11	..	12	71,4	-	-	-	-
Savonlinna	104	-3,7	472	34,5	179	-32,5	114	7,5	93	8,1
<b>Pohjois-Savo</b>	<b>1 238</b>	<b>17,7</b>	<b>2 596</b>	<b>175,0</b>	<b>422</b>	<b>-7,0</b>	<b>369</b>	<b>-29,0</b>	<b>441</b>	<b>-25,8</b>
Iisalmi	21	-76,1	33	22,2	10	-75,0	8	-72,4	..	..
Kuopio	591	60,6	2 141	183,6	302	-2,6	191	-22,4	316	45,6
Niisjä	269	-	115	-	49	-	..	..	4	-
Varkaus	220	-9,8	221	84,2	59	-15,7	121	-44,2	108	-32,5

.. Tieto puuttuu tai on liian epävarma esitettäväksi - *Data not available or too uncertain for presentation*

4.  
Jatkoa - Continued

Kaikki majoitusliikkeet <i>All accommodation establishments</i>	Yöymiset ja niiden muutos (2001 / 2000 %) - <i>Nights spent and change (2001 / 2000 %)</i>									
	Puola - <i>Poland</i>		Itävalta - <i>Austria</i>		Belgia - <i>Belgium</i>		Kanada - <i>Canada</i>		Kiina - <i>China</i>	
<b>Pohjois-Karjala</b>	<b>521</b>	<b>-58,7</b>	<b>635</b>	<b>23,8</b>	<b>307</b>	<b>-20,9</b>	<b>293</b>	<b>-22,3</b>	<b>480</b>	<b>45,5</b>
Eno	-	-	-	-	-	-	-	-	-	-
Joensuu	157	-83,9	248	95,3	117	-22,5	206	-29,5	437	50,7
Kitee	4	..	29	26,1	-	-	-	-	-	-
Lieksa	20	566,7	82	-43,1	82	-25,5	67	..	12	..
Nurmes	37	-47,9	136	74,4	65	-27,0	11	22,2	24	..
<b>Keski-Suomi</b>	<b>1 939</b>	<b>-5,2</b>	<b>1 183</b>	<b>-0,7</b>	<b>1 153</b>	<b>-21,4</b>	<b>692</b>	<b>-43,1</b>	<b>555</b>	<b>-35,8</b>
Jyväskylä	851	-25,6	681	-1,2	764	-33,2	574	-19,0	495	-34,1
Jämsä	155	..	84	-37,8	132	43,5	10	..	-	-
<b>Etelä-Pohjanmaa</b>	<b>139</b>	<b>-71,0</b>	<b>101</b>	<b>-20,5</b>	<b>227</b>	<b>29,7</b>	<b>150</b>	<b>-37,0</b>	<b>104</b>	<b>57,6</b>
Seinäjoki	76	-65,9	35	-56,3	158	29,5	49	-63,4	43	-8,5
<b>Pohjanmaa</b>	<b>573</b>	<b>14,8</b>	<b>1 057</b>	<b>280,2</b>	<b>410</b>	<b>-0,5</b>	<b>400</b>	<b>80,2</b>	<b>1 251</b>	<b>17,5</b>
Vaasa	488	53,5	519	173,2	367	5,8	371	189,8	1 029	28,1
<b>Keski-Pohjanmaa</b>	<b>204</b>	<b>-10,9</b>	<b>281</b>	<b>60,6</b>	<b>315</b>	<b>-23,0</b>	<b>42</b>	<b>82,6</b>	<b>22</b>	<b>-85,5</b>
Kokkola	91	24,7	280	60,0	308	-24,7	42	82,6	22	-85,5
<b>Pohjois-Pohjanmaa</b>	<b>1 291</b>	<b>-9,3</b>	<b>1 574</b>	<b>-9,6</b>	<b>1 292</b>	<b>18,2</b>	<b>716</b>	<b>38,8</b>	<b>838</b>	<b>-53,7</b>
Kalajokinen	12	-14,3	14	..	24	..	8	..	-	-
Kuusamo	258	35,1	576	57,4	617	86,4	146	53,7	65	-19,8
Oulu	645	21,2	654	-36,6	516	-19,5	418	6,4	692	-49,5
Pudasjärvi	..	..	7	-66,7	39	-4,9	..	..	-	-
<b>Kainuu</b>	<b>735</b>	<b>124,8</b>	<b>1 109</b>	<b>-10,3</b>	<b>175</b>	<b>-29,7</b>	<b>297</b>	<b>-49,2</b>	<b>177</b>	<b>..</b>
Kajaani	516	537,0	114	29,5	92	26,0	76	-65,3	47	571,4
Kuhmo	12	-65,7	149	-43,3	6	-82,9	31	-91,0	-	-
Puolanka	16	..	9	-57,1	..	..	..	..	-	-
Sotkamo	163	1,9	680	62,3	54	-46,5	185	..	130	..
<b>Lappi</b>	<b>3 634</b>	<b>9,8</b>	<b>5 627</b>	<b>4,9</b>	<b>8 184</b>	<b>5,1</b>	<b>1 855</b>	<b>29,7</b>	<b>1 666</b>	<b>-18,9</b>
Enontekiö	152	-3,8	175	-5,9	46	-55,8	21	61,5	..	..
Inari	822	15,3	2 106	24,9	1 586	-16,0	301	121,3	470	109,8
Kemi	30	-87,2	157	..	429	108,3	41	13,9	31	63,2
Kittilä	51	200,0	259	-10,4	83	45,6	80	27,0	41	-12,8
Kolari	8	-33,3	84	-48,1	188	30,6	5	-16,7	5	-44,4
Muonio	22	4,8	568	-34,5	1 570	89,4	14	-53,3	8	-75,0
Pelkosenniemi	70	79,5	23	..	..	..	..	..	4	..
Rovaniemi	1 820	34,5	974	-22,0	3 716	-4,9	1 278	21,0	968	-33,4
Sodankylä	110	-58,3	342	21,7	326	-6,9	47	193,8	..	..
<b>Ahvenanmaa</b>	<b>920</b>	<b>-23,6</b>	<b>1 445</b>	<b>-39,0</b>	<b>155</b>	<b>-20,9</b>	<b>87</b>	<b>81,3</b>	<b>51</b>	<b>-66,4</b>
Eckerö	41	-73,7	25	66,7	21	110,0	7	-22,2	-	-
Maarianhamina	86	-55,4	133	77,3	117	-20,9	70	89,2	44	-34,3
<b>Suuralueet - Major regions</b>										
Uusimaa	16 906	-18,2	16 608	-14,4	19 938	-0,6	15 809	14,0	41 528	59,8
Etelä-Suomi	10 116	-5,5	13 027	35,1	6 615	21,9	6 938	9,9	5 592	12,7
Itä-Suomi	4 534	48,6	6 559	46,0	1 517	-15,8	1 213	-28,0	1 336	-7,2
Väli-Suomi	2 855	-12,3	2 622	48,1	2 105	-14,5	1 284	-24,5	1 932	-10,0
Pohjois-Suomi	4 925	4,1	7 201	1,4	9 476	6,7	2 571	32,1	25	-35,2
Ahvenanmaa	920	-23,6	1 445	-39,0	155	-20,9	87	81,3	51	-66,4

**5. Majoitusliikkeet ja niiden kapasiteetin käyttö kuukausittain vuonna 2001 -  
Accommodation establishments and capacity utilization by month in 2001**

	Yhteensä Total	Tammikuu January	Helmikuu February	Maaliskuu March	Huhtikuu April	Toukokuu May	Kesäkuu June
<b>Kaikki majoitusliikkeet - All accommodation establishments</b>							
Liikkeitä - Establishments	1 144	1 001	1 014	1 025	1 055	1 172	1 440
Huoneita - Rooms	53 453	49 526	49 700	49 831	50 435	53 584	62 510
Vuoteita - Bed-places	122 970	110 531	110 782	112 126	114 469	125 025	148 364
Peittävyys-% Coverage-%	95,8	96,3	96,3	96,4	96,5	95,2	95,3
Huonekäyttöaste - Room occupancy rate (%)	47,0	41,9	48,8	51,6	44,1	43,9	49,2
Vuodekäyttöaste - Bed occupancy rate (%)	35,5	30,3	36,8	39,2	33,6	29,5	37,6
<b>Hotellit - Hotels</b>							
Liikkeitä - Establishments	691	669	671	669	677	686	756
Huoneita - Rooms	45 739	44 392	44 377	44 278	44 491	45 104	49 647
Vuoteita - Bed-places	96 515	92 916	92 615	93 101	94 012	95 341	104 957
Peittävyys-% Coverage-%	97,9	97,7	97,9	98,1	98,2	97,5	97,8
Huonekäyttöaste - Room occupancy rate (%)	49,4	44,2	50,9	53,7	45,7	47,2	52,9
Vuodekäyttöaste - Bed occupancy rate (%)	38,3	33,3	39,4	41,8	35,7	33,2	41,4
<b>Matkustajakodit, täysihoidot - Similar establishments</b>							
Liikkeitä - Establishments	170	147	154	156	158	179	213
Huoneita - Rooms	3 448	2 825	2 964	3 035	3 078	3 536	4 784
Vuoteita - Bed-places	8 628	7 019	7 488	7 633	7 756	8 995	11 763
Peittävyys-% Coverage-%	83,1	87,8	86,1	84,7	84,6	80,2	82,1
Huonekäyttöaste - Room occupancy rate (%)	27,3	18,5	27,2	30,5	29,8	26,8	30,3
Vuodekäyttöaste - Bed occupancy rate (%)	20,7	12,4	20,4	23,4	23,3	18,8	24,5
<b>Lomakylät - Holiday villages</b>							
Liikkeitä - Establishments	84	62	63	66	79	95	116
Huoneita - Rooms	1 349	970	989	1 041	1 236	1 526	1 925
Vuoteita - Bed-places	6 360	4 820	4 864	5 123	5 847	7 147	8 656
Peittävyys-% Coverage-%	76,9	80,4	78,8	78,6	82,2	82,2	77,0
Huonekäyttöaste - Room occupancy rate (%)	31,0	17,6	36,7	41,4	29,7	19,1	35,3
Vuodekäyttöaste - Bed occupancy rate (%)	22,7	12,5	27,1	30,8	22,7	13,4	27,6
<b>Leirintäalueet - Camping sites</b>							
Liikkeitä - Establishments	167	100	102	107	114	179	306
Huoneita - Rooms	2 473	1 111	1 137	1 168	1 304	2 987	5 299
Vuoteita - Bed-places	10 027	4 953	4 979	5 159	5 669	12 089	20 533
Peittävyys-% Coverage-%	84,4	77,0	76,1	77,0	80,4	85,1	90,1
Huonekäyttöaste - Room occupancy rate (%)	33,8	16,8	20,7	27,0	27,2	15,4	34,2
Vuodekäyttöaste - Bed occupancy rate (%)	25,3	10,3	14,4	18,4	18,6	10,8	28,3
<b>Retkeilymajat - Youth hostels</b>							
Liikkeitä - Establishments	32	23	24	27	27	33	49
Huoneita - Rooms	445	228	233	309	326	431	855
Vuoteita - Bed-places	1 440	823	836	1 110	1 185	1 453	2 455
Peittävyys-% Coverage-%	94,4	95,6	95,7	96,8	95,7	92,1	95,6
Huonekäyttöaste - Room occupancy rate (%)	31,6	23,8	28,6	29,2	34,0	26,0	31,1
Vuodekäyttöaste - Bed occupancy rate (%)	24,4	14,4	20,0	21,4	24,2	23,5	25,0

## 5.

Jatkoa - Continued

Heinäkuu July	Elokuu August	Syyskuu September	Lokakuu October	Marraskuu November	Joulukuu December	
<b>Kaikki majoitusliikkeet - All accommodation establishments</b>						
1 431	1 414	1 162	1 018	998	995	Liikkeitä - Establishments
61 991	61 346	53 378	49 789	49 716	49 633	Huoneita - Rooms
147 874	145 728	124 295	112 553	112 231	111 658	Vuoteita - Bed-places
95,3	94,7	95,4	96,0	95,8	96,3	Peittävyys-% Coverage-%
52,1	51,0	49,3	46,2	46,6	36,6	Huonekäyttöaste - Room occupancy rate (%)
46,8	39,0	33,9	32,5	31,9	29,5	Vuodekäyttöaste - Bed occupancy rate (%)
<b>Hotellit - Hotels</b>						
748	741	684	658	670	662	Liikkeitä - Establishments
49 193	48 958	45 275	44 234	44 509	44 407	Huoneita - Rooms
104 580	103 260	95 943	93 200	94 456	93 796	Vuoteita - Bed-places
97,9	97,6	97,7	98,0	98,0	98,2	Peittävyys-% Coverage-%
52,6	54,6	52,8	48,8	49,0	38,2	Huonekäyttöaste - Room occupancy rate (%)
48,4	43,6	38,1	35,8	34,7	31,8	Vuodekäyttöaste - Bed occupancy rate (%)
<b>Matkustajakodit, täysihoidot - Similar establishments</b>						
209	205	177	148	147	146	Liikkeitä - Establishments
4 690	4 362	3 476	2 868	2 853	2 899	Huoneita - Rooms
11 549	11 042	8 949	7 093	6 988	7 260	Vuoteita - Bed-places
83,1	82,1	80,0	83,5	81,6	83,2	Peittävyys-% Coverage-%
34,7	29,8	28,2	22,4	21,4	19,9	Huonekäyttöaste - Room occupancy rate (%)
29,5	23,4	20,2	14,9	14,5	14,1	Vuodekäyttöaste - Bed occupancy rate (%)
<b>Lomakylät - Holiday villages</b>						
116	115	97	78	61	60	Liikkeitä - Establishments
1 921	1 901	1 603	1 177	945	952	Huoneita - Rooms
8 668	8 568	7 443	5 743	4 740	4 699	Vuoteita - Bed-places
78,6	75,3	79,0	71,0	56,6	78,2	Peittävyys-% Coverage-%
54,9	37,7	22,1	14,6	12,1	25,1	Huonekäyttöaste - Room occupancy rate (%)
42,9	26,3	14,7	10,0	7,7	18,2	Vuodekäyttöaste - Bed occupancy rate (%)
<b>Leirintäalueet - Camping sites</b>						
309	306	175	107	94	101	Liikkeitä - Establishments
5 328	5 300	2 649	1 194	1 116	1 082	Huoneita - Rooms
20 655	20 480	10 627	5 379	4 975	4 828	Vuoteita - Bed-places
88,1	85,2	86,5	77,9	77,1	70,9	Peittävyys-% Coverage-%
62,1	34,8	21,9	19,7	16,4	18,3	Huonekäyttöaste - Room occupancy rate (%)
50,2	25,8	14,1	11,4	9,7	12,7	Vuodekäyttöaste - Bed occupancy rate (%)
<b>Retkeilymajat - Youth hostels</b>						
49	47	29	27	26	26	Liikkeitä - Establishments
859	825	375	316	293	293	Huoneita - Rooms
2 422	2 378	1 333	1 138	1 072	1 075	Vuoteita - Bed-places
95,6	95,4	89,9	91,8	95,2	90,1	Peittävyys-% Coverage-%
39,3	37,3	32,2	26,7	24,9	24,0	Huonekäyttöaste - Room occupancy rate (%)
34,0	32,1	25,3	18,2	15,2	16,5	Vuodekäyttöaste - Bed occupancy rate (%)

**6. Yöpyymiset asuinmaan mukaan kuukausittain vuonna 2001 -**  
*Nights spent by country of residence and by month in 2001*

<b>Kaikki majoitusliikkeet</b> <i>All accommodation establishm</i>	<b>Yhteensä</b> <i>Total</i>	<b>Tammikuu</b> <i>January</i>	<b>Helmikuu</b> <i>February</i>	<b>Maaliskuu</b> <i>March</i>	<b>Huhtikuu</b> <i>April</i>	<b>Toukokuu</b> <i>May</i>	<b>Kesäkuu</b> <i>June</i>
<b>Yhteensä - Total</b>	16 211 906	992 220	1 106 095	1 326 918	1 122 538	1 077 495	1 900 431
<b>Suomi - Residents</b>	12 028 700	657 317	847 517	1 034 866	914 568	804 000	1 415 424
<b>Ulkomaat - Non-residents</b>	4 183 206	334 903	258 578	292 052	207 970	273 495	485 007
<b>Eurooppa - Europe</b>	3 388 553	286 025	206 645	238 277	166 338	208 872	370 839
<b>EU</b>	2 264 267	131 322	143 288	160 685	115 663	151 036	280 431
<b>Skandinavia</b>	966 959	37 568	50 647	53 682	47 937	75 215	111 520
<b>Aasia - Asia</b>	289 779	20 648	22 841	20 992	13 128	20 949	38 130
<b>Oseania - Oceania</b>	30 018	1 155	979	1 537	1 467	2 538	4 945
<b>Afrikka - Africa</b>	14 705	963	688	563	1 066	1 593	2 264
<b>Amerikka - America</b>	267 707	12 300	13 211	16 984	15 784	24 416	43 005
<b>Ruotsi - Sweden</b>	628 473	23 660	27 889	35 767	33 440	54 570	71 312
<b>Saksa - Germany</b>	489 066	29 292	29 997	33 449	19 120	25 784	75 982
<b>Venäjä - Russia</b>	520 671	124 534	23 448	32 925	21 098	23 171	28 083
<b>Britannia - UK</b>	370 643	27 194	28 213	29 382	19 850	24 384	34 323
<b>Yhdysvallat - USA</b>	220 826	10 334	10 408	14 414	11 985	19 660	36 376
<b>Norja - Norway</b>	230 710	6 934	15 688	10 813	9 218	11 460	23 573
<b>Alankomaat - Netherlands</b>	158 808	7 899	11 704	13 671	6 096	7 771	29 510
<b>Italia - Italy</b>	135 337	8 332	6 494	9 112	6 795	6 823	11 533
<b>Ranska - France</b>	152 253	15 260	16 144	16 267	9 913	8 639	15 539
<b>Japani - Japan</b>	143 643	13 871	15 569	12 186	4 769	7 952	17 869
<b>Tanska - Denmark</b>	99 995	6 651	6 310	6 630	4 845	8 490	15 206
<b>Viro - Estonia</b>	106 549	10 334	8 011	9 953	7 184	6 436	7 759
<b>Sveitsi - Switzerland</b>	101 665	4 090	7 207	7 061	3 835	4 293	14 406
<b>Espanja - Spain</b>	84 363	4 686	4 617	6 649	6 763	4 222	8 664
<b>Puola - Poland</b>	40 256	1 769	2 480	3 544	1 690	3 031	4 862
<b>Itävalta - Austria</b>	47 462	2 948	3 894	3 168	2 340	3 802	5 664
<b>Belgia - Belgium</b>	39 806	2 467	3 720	3 481	2 722	2 709	4 630
<b>Kanada - Canada</b>	27 902	1 156	1 633	1 696	2 746	1 983	4 250
<b>Kiina - China</b>	52 943	1 806	1 840	2 506	2 636	4 972	6 271
<b>Australia</b>	25 058	995	828	1 357	1 256	2 100	4 216
<b>Latvia</b>	25 917	1 934	1 225	2 013	1 894	1 851	1 905
<b>Kreikka - Greece</b>	18 424	1 194	686	861	721	1 703	1 736
<b>Tšekki - Czech</b>	21 977	1 078	1 400	2 171	1 523	1 713	2 229
<b>Unkari - Hungary</b>	21 249	1 151	900	2 054	1 284	1 509	1 918
<b>Etelä-Korea - South Korea</b>	12 790	388	339	604	508	1 015	2 101
<b>Brasilia - Brazil</b>	6 071	411	315	297	323	388	1 000
<b>Liettua - Lithuania</b>	12 263	1 067	865	809	965	992	1 015
<b>Portugali - Portugal</b>	14 813	514	682	733	1 169	890	3 940
<b>Intia - India</b>	19 219	1 401	2 005	1 952	1 843	2 211	2 415
<b>Taiwan</b>	8 968	98	165	205	233	503	2 633
<b>Israel</b>	13 388	473	441	1 044	610	719	2 075
<b>Irlanti - Ireland</b>	22 110	1 135	2 639	1 400	1 745	1 043	2 107
<b>Thaimaa - Thailand</b>	4 101	172	115	241	288	247	601
<b>Turkki - Turkey</b>	6 721	395	432	606	377	560	864
<b>Islanti - Iceland</b>	7 459	323	622	464	428	691	1 406
<b>Erittelemätön - Not specified</b>	192 444	13 812	14 214	13 699	10 187	15 127	25 824

## 6.

Jatkoa - Continued

Heinäkuu <i>July</i>	Elokuu <i>August</i>	Syyskuu <i>September</i>	Lokakuu <i>October</i>	Marraskuu <i>November</i>	Joulukuu <i>December</i>	Kaikki majoitusliikkeet <i>All accommodation establishments</i>
2 635 761	1 824 797	1 209 127	1 079 155	1 013 463	923 906	Yhteensä - <i>Total</i>
1 919 736	1 236 550	924 025	861 592	797 250	615 855	Suomi - <i>Residents</i>
716 025	588 247	285 102	217 563	216 213	308 051	Ulkomaat - <i>Non-residents</i>
608 264	476 439	216 475	171 844	174 816	263 719	Eurooppa - <i>Europe</i>
413 835	343 328	151 935	112 805	106 864	153 075	EU
251 459	132 295	71 244	55 413	49 635	30 344	Skandinavia
36 003	41 904	24 216	14 676	16 650	19 642	Aasia - <i>Asia</i>
5 981	4 829	2 624	1 315	1 257	1 391	Oseania - <i>Oceania</i>
1 929	1 866	1 077	768	1 071	857	Afriikka - <i>Africa</i>
40 152	40 354	23 414	16 851	11 186	10 050	Amerikka - <i>America</i>
152 907	91 038	48 315	36 499	32 228	20 848	Ruotsi - <i>Sweden</i>
112 403	73 698	29 140	19 623	19 881	20 697	Saksa - <i>Germany</i>
49 662	52 796	26 539	26 029	33 585	78 801	Venäjä - <i>Russia</i>
30 537	45 829	25 356	21 388	21 836	62 351	Britannia - <i>UK</i>
34 454	33 294	19 544	13 722	8 587	8 048	Yhdysvallat - <i>USA</i>
83 109	28 869	12 032	12 195	10 915	5 904	Norja - <i>Norway</i>
32 454	23 876	8 141	5 855	5 029	6 802	Alankomaat - <i>Netherlands</i>
18 316	39 174	8 006	5 181	5 998	9 573	Italia - <i>Italy</i>
19 333	18 702	8 384	7 041	6 412	10 619	Ranska - <i>France</i>
16 952	21 066	10 758	5 118	6 204	11 329	Japani - <i>Japan</i>
14 913	11 457	9 731	6 262	6 089	3 411	Tanska - <i>Denmark</i>
10 907	12 250	7 573	7 533	7 155	11 454	Viro - <i>Estonia</i>
27 788	14 950	5 779	2 999	4 297	4 960	Sveitsi - <i>Switzerland</i>
11 560	21 273	5 881	3 374	2 143	4 531	Espanja - <i>Spain</i>
7 228	4 478	3 428	2 883	2 542	2 321	Puola - <i>Poland</i>
9 490	6 590	2 808	2 409	2 741	1 608	Itävalta - <i>Austria</i>
4 800	4 649	2 329	2 464	2 065	3 770	Belgia - <i>Belgium</i>
3 555	3 832	2 096	1 838	1 752	1 365	Kanada - <i>Canada</i>
5 502	6 669	5 896	4 665	6 075	4 105	Kiina - <i>China</i>
4 975	4 051	2 117	1 069	912	1 182	Australia
3 296	3 855	1 625	1 751	1 631	2 937	Latvia
2 482	2 140	1 258	823	737	4 083	Kreikka - <i>Greece</i>
3 877	2 842	1 543	1 239	1 536	826	Tsekki - <i>Czech</i>
2 494	5 320	1 449	1 114	1 070	986	Unkari - <i>Hungary</i>
1 843	3 493	1 042	679	543	235	Etelä-Korea - <i>South Korea</i>
793	707	572	702	318	245	Brasilia - <i>Brazil</i>
1 622	1 505	1 020	778	894	731	Liettua - <i>Lithuania</i>
1 757	2 402	893	653	467	713	Portugali - <i>Portugal</i>
1 307	1 444	1 476	1 177	1 153	835	Intia - <i>India</i>
2 376	1 588	457	168	341	201	Taiwan
2 693	3 009	984	547	380	413	Israel
2 512	2 010	1 462	1 124	1 071	3 862	Irlanti - <i>Ireland</i>
1 017	344	326	287	80	383	Thaimaa - <i>Thailand</i>
965	888	555	433	332	314	Turkki - <i>Turkey</i>
530	903	1 058	454	399	181	Islanti - <i>Iceland</i>
23 696	22 855	17 296	12 109	11 233	12 392	Erittelemätön - <i>Not specified</i>



7. Yöpymiset matkan tarkoituksen mukaan vuonna 2001 - Nights spent by purpose of visit in 2001

Laji - Type	Kaikki yöpymiset - All nights spent				Kotimaiset - Residents				Ulkomaiset - Non-residents			
	Yhteensä	Vapaa- aika	Ammattiin liittyvä	Muu matka	Yhteensä	Vapaa- aika	Ammattiin liittyvä	Muu matka	Yhteensä	Vapaa- aika	Ammattiin liittyvä	Muu matka
Maakunta - Region	Total	Leisure	Prof..	Other	Total	Leisure	Prof..	Other	Total	Leisure	Prof..	Other
Kunta - Municipality		%	%	%		%	%	%		%	%	%
Aamiaismajoitus												
Bed & Breakfast	66 747	69,3	26,0	4,8	56 158	66,7	27,6	5,6	10 589	82,4	17,3	0,3
Asunto-, huoneistohotelli												
Residential hotel	328 632	32,4	46,4	21,2	227 863	34,5	35,5	30,0	100 769	27,7	71,0	1,3
Gasthaus												
Guest house	58 016	39,8	54,8	5,4	43 970	31,2	62,2	6,6	14 046	64,4	33,5	2,0
Kartanohotelli												
Estate hotel	39 372	40,9	56,0	3,1	32 999	41,6	55,2	3,3	6 373	37,2	60,5	2,3
Kesähotelli												
Summer hotel	67 821	67,7	29,8	2,5	43 771	66,8	30,3	2,9	24 050	69,0	29,0	2,0
Kokous-,liikemieshotellit												
Conference, business hotel	4 916 687	33,5	61,5	5,1	2 935 050	32,5	64,4	3,1	1 981 637	35,1	56,6	8,3
Koulutuskeskus												
Educational training center	600 588	48,0	44,6	7,4	556 237	48,7	44,1	7,2	44 351	37,9	51,7	10,4
Kylpylä												
Spa	2 252 151	85,6	10,4	4,0	2 012 895	85,8	9,8	4,4	239 256	82,9	17,1	0,0
Leirintä-, matkailuvaunualue												
Camping, caravan site	2 123 289	94,4	5,2	0,4	1 769 502	93,7	5,9	0,4	353 787	97,3	1,9	0,8
Liikunta-, leirikeskus												
Fitness training center	248 008	70,5	25,8	3,7	239 079	71,8	24,3	3,9	8 929	44,8	55,0	0,2
Lomahotelli												
Resort hotel	1 764 263	72,5	25,2	2,3	1 353 595	69,7	27,6	2,7	410 668	82,1	17,2	0,7
Lomakylä												
Holiday village	869 917	93,4	5,5	1,1	699 121	93,0	5,8	1,2	170 796	94,8	4,4	0,7
Maatilamatkailu												
Farm holiday accommodation	7 681	62,2	36,5	1,3	7 264	62,3	37,3	0,4	417	61,1	21,2	17,7
Matkailu-, lomamaja												
Inn, holiday hostes	103 484	77,4	17,7	4,9	95 152	77,5	17,7	4,8	8 332	76,2	17,1	6,7
Matkustajakoti												
Lodging house	88 215	51,5	46,8	1,7	65 156	54,8	43,5	1,7	23 059	43,3	54,9	1,8
Motelli												
Motel	90 455	51,7	46,7	1,6	79 939	49,6	48,9	1,6	10 516	74,9	22,8	2,3
Retkeilymaja, -hotelli												
(Youth) hostel	387 293	66,1	26,9	7,1	224 248	57,4	34,6	8,0	163 045	77,9	16,2	5,9
Taajamahotelli												
(Other) urban hotel	2 140 174	36,2	62,0	1,8	1 540 605	34,3	63,8	1,9	599 569	43,7	55,1	1,2
Täysihoitotola, lomakoti												
Boarding house	50 677	97,6	1,9	0,5	38 709	97,1	2,3	0,7	11 968	99,3	0,7	-
Kaikki majoitusliikkeet												
All accommodation establish.	16 211 906	66,1	30,3	3,5	12 028 700	67,1	29,4	3,5	4 183 206	62,6	33,8	3,6
Hotellit												
Hotels	13 016 734	57,4	38,4	4,1	9 416 135	58,8	37,1	4,1	3 600 599	52,8	43,0	4,2
Matkustajakodit, täysihoitolat												
Similar establishments	540 413	65,1	27,5	7,5	466 073	64,3	28,0	7,8	74 340	70,2	24,2	5,6
Lomakylät												
Holiday villages	415 355	94,8	3,8	1,4	315 611	93,6	4,6	1,8	99 744	98,4	1,5	0,1
Leirintäalueet												
Camping sites	2 123 289	94,4	5,2	0,4	1 769 502	93,7	5,9	0,4	353 787	97,3	1,9	0,8
Retkeilymajat												
Youth hostels	116 115	77,4	14,5	8,1	61 379	74,5	18,1	7,4	54 736	80,8	10,2	9,0

7.  
Jatkoa - Continued

Laji - Type	Kaikki yöpymiset - All nights spent				Kotimaiset - Residents				Ulkomaiset - Non-residents			
	Yhteensä	Vapaa- aika	Ammattiin liittyvä	Muu matka	Yhteensä	Vapaa- aika	Ammattiin liittyvä	Muu matka	Yhteensä	Vapaa- aika	Ammattiin liittyvä	Muu matka
Maakunta - Region												
Kunta - Municipality	Total	Leisure	Prof..	Other	Total	Leisure	Prof..	Other	Total	Leisure	Prof..	Other
		%	%	%		%	%	%		%	%	%
<b>Kaikki majoitusliikkeet - All accommodation establishments</b>												
<b>Koko maa - Whole country</b>	<b>16 211 906</b>	<b>66,1</b>	<b>30,3</b>	<b>3,5</b>	<b>12 028 700</b>	<b>67,1</b>	<b>29,4</b>	<b>3,5</b>	<b>4 183 206</b>	<b>62,6</b>	<b>33,8</b>	<b>3,6</b>
<b>Manner-Suomi - Mainland Finland</b>	<b>15 763 044</b>	<b>64,9</b>	<b>31,5</b>	<b>3,6</b>	<b>11 834 611</b>	<b>66,5</b>	<b>29,9</b>	<b>3,5</b>	<b>3 928 433</b>	<b>58,4</b>	<b>37,6</b>	<b>4,0</b>
<b>Uusimaa</b>	<b>3 788 433</b>	<b>41,3</b>	<b>51,4</b>	<b>7,2</b>	<b>1 963 816</b>	<b>42,4</b>	<b>50,8</b>	<b>6,8</b>	<b>1 824 617</b>	<b>39,8</b>	<b>52,3</b>	<b>7,9</b>
Espoo	335 775	38,0	57,4	4,6	224 318	41,6	52,9	5,5	111 457	28,1	69,8	2,1
Hanko	42 541	76,7	22,7	0,6	38 435	78,4	20,9	0,7	4 106	60,2	39,7	0,1
Helsinki	2 539 453	38,5	50,7	10,8	1 023 871	34,7	53,5	11,8	1 515 582	41,7	48,4	9,9
Kirkkonummi	54 086	11,8	88,2	-	49 147	11,1	88,9	-	4 939	18,8	81,2	-
Lohja	52 274	64,3	35,5	0,1	48 454	69,2	30,7	0,1	3 820	15,3	83,9	0,8
Vantaa	360 648	36,1	62,9	1,1	218 977	38,4	60,6	1,0	141 671	32,7	66,1	1,2
<b>Itä-Uusimaa</b>	<b>..</b>	<b>..</b>	<b>..</b>	<b>..</b>	<b>..</b>	<b>..</b>	<b>..</b>	<b>..</b>	<b>..</b>	<b>..</b>	<b>..</b>	<b>..</b>
Porvoo	112 672	45,3	53,8	0,9	88 295	36,6	62,8	0,7	24 377	68,7	29,9	1,4
<b>Varsinais-Suomi</b>	<b>1 199 337</b>	<b>73,7</b>	<b>25,5</b>	<b>0,9</b>	<b>915 566</b>	<b>76,3</b>	<b>22,7</b>	<b>0,9</b>	<b>283 771</b>	<b>63,9</b>	<b>35,3</b>	<b>0,8</b>
Nauvo	19 853	63,7	35,9	0,4	17 099	63,6	35,9	0,5	2 754	64,1	35,8	0,1
Salo	39 908	36,4	63,6	0,0	25 963	40,4	59,5	0,0	13 945	26,0	74,0	-
Turku	699 304	70,0	29,5	0,5	526 051	73,5	26,1	0,4	173 253	56,7	42,3	1,0
<b>Satakunta</b>	<b>330 462</b>	<b>58,8</b>	<b>40,0</b>	<b>1,2</b>	<b>283 449</b>	<b>61,0</b>	<b>37,8</b>	<b>1,2</b>	<b>47 013</b>	<b>39,3</b>	<b>59,6</b>	<b>1,0</b>
Pori	186 203	66,2	32,4	1,4	163 966	68,1	30,5	1,4	22 237	46,7	52,0	1,3
Rauma	82 549	37,3	61,6	1,1	61 952	39,3	59,6	1,2	20 597	27,5	72,0	0,6
<b>Kanta-Häme</b>	<b>382 546</b>	<b>60,6</b>	<b>36,8</b>	<b>2,5</b>	<b>346 289</b>	<b>60,0</b>	<b>37,2</b>	<b>2,8</b>	<b>36 257</b>	<b>66,6</b>	<b>33,2</b>	<b>0,2</b>
Hämeenlinna	156 628	33,5	65,1	1,4	136 085	30,9	67,5	1,5	20 543	52,7	47,2	0,1
Riihimäki	50 053	75,1	23,7	1,2	41 158	70,2	28,4	1,5	8 895	92,5	7,4	0,2
<b>Pirkanmaa</b>	<b>1 217 841</b>	<b>64,5</b>	<b>31,4</b>	<b>4,1</b>	<b>1 024 222</b>	<b>67,1</b>	<b>29,1</b>	<b>3,8</b>	<b>193 619</b>	<b>45,3</b>	<b>48,3</b>	<b>6,4</b>
Nokia	96 198	97,3	2,7	0,0	87 813	97,3	2,7	0,0	8 385	100,0	-	-
Tampere	677 762	45,8	49,0	5,2	522 129	47,9	47,6	4,5	155 633	37,6	54,6	7,7
Virrat	47 885	70,7	4,0	25,3	44 607	69,3	3,8	26,9	3 278	89,5	6,7	3,8
<b>Päijät-Häme</b>	<b>491 919</b>	<b>48,5</b>	<b>50,6</b>	<b>0,9</b>	<b>393 529</b>	<b>47,6</b>	<b>51,4</b>	<b>1,0</b>	<b>98 390</b>	<b>52,0</b>	<b>47,4</b>	<b>0,5</b>
Heinola	152 701	50,6	49,4	-	141 548	49,6	50,4	-	11 153	53,7	46,3	-
Lahti	214 020	34,1	64,1	1,8	148 252	29,8	68,1	2,1	65 768	44,2	54,9	0,9
<b>Kymenlaakso</b>	<b>293 555</b>	<b>56,1</b>	<b>42,8</b>	<b>1,1</b>	<b>255 899</b>	<b>57,7</b>	<b>41,3</b>	<b>1,1</b>	<b>37 656</b>	<b>43,1</b>	<b>55,7</b>	<b>1,2</b>
Kotka	95 586	40,6	59,0	0,4	75 886	44,2	55,5	0,3	19 700	27,6	71,9	0,6
Kouvola	106 862	61,2	38,8	0,0	95 320	61,6	38,4	0,0	11 542	57,1	42,9	-
<b>Etelä-Karjala</b>	<b>481 676</b>	<b>62,4</b>	<b>37,2</b>	<b>0,4</b>	<b>395 384</b>	<b>59,7</b>	<b>39,9</b>	<b>0,4</b>	<b>86 292</b>	<b>81,1</b>	<b>18,4</b>	<b>0,5</b>
Imatra	154 491	40,8	58,4	0,8	129 344	33,8	65,5	0,7	25 147	75,9	22,8	1,2
Lappeenranta	198 876	65,1	34,8	0,1	157 132	60,8	39,1	0,1	41 744	84,4	15,5	0,1
Parikkala	27 565	86,1	13,6	0,3	26 904	86,4	13,3	0,3	661	75,8	24,2	-
Ruokolahhti	17 646	74,7	25,3	-	15 356	71,9	28,1	-	2 290	97,3	2,7	-
<b>Etelä-Savo</b>	<b>670 605</b>	<b>74,9</b>	<b>15,6</b>	<b>9,6</b>	<b>583 894</b>	<b>73,7</b>	<b>15,6</b>	<b>10,7</b>	<b>86 711</b>	<b>83,6</b>	<b>15,3</b>	<b>1,1</b>
Mikkeli	172 557	60,7	25,1	14,2	150 119	58,6	25,6	15,8	22 438	77,0	21,0	2,1
Punkaharju	103 122	95,8	4,1	0,1	81 393	97,9	1,9	0,2	21 729	87,6	12,4	-
Rantasalmi	17 289	82,6	4,0	13,4	14 585	82,2	3,8	14,0	2 704	84,7	5,0	10,3
Ristiina	22 590	68,9	31,1	-	21 413	67,2	32,8	-	1 177	97,6	2,4	-
Savonlinna	128 279	76,2	23,3	0,5	107 876	75,4	24,1	0,5	20 403	78,9	20,8	0,4

.. Tieto puuttuu tai on liian epävarma esitettäväksi - Data not available or too uncertain for presentation

7.  
Jatkoa - Continued

Maakunta - Region Kunta - Municipality	Kaikki yöpymiset - All nights spent				Kotimaiset - Residents				Ulkomaiset - Non-residents			
	Yhteensä	Vapaa- aika	Ammattiin liittyvä	Muu matka	Yhteensä	Vapaa- aika	Ammattiin liittyvä	Muu matka	Yhteensä	Vapaa- aika	Ammattiin liittyvä	Muu matka
	Total	Leisure	Prof..	Other	Total	Leisure	Prof..	Other	Total	Leisure	Prof..	Other
	%	%	%		%	%	%		%	%	%	
<b>Pohjois-Savo</b>	<b>800 537</b>	<b>79,7</b>	<b>17,6</b>	<b>2,6</b>	<b>708 627</b>	<b>80,3</b>	<b>17,1</b>	<b>2,7</b>	<b>91 910</b>	<b>74,5</b>	<b>23,4</b>	<b>2,1</b>
Ilalampi	76 351	75,0	21,4	3,6	72 533	76,4	19,9	3,7	3 818	49,6	48,6	1,8
Kuopio	378 509	73,5	25,4	1,2	320 750	73,7	25,2	1,1	57 759	72,0	26,3	1,7
Nilsia	88 164	97,1	2,9	0,1	73 685	96,7	3,2	0,1	14 479	99,2	0,8	-
Varkaus	93 711	90,6	9,1	0,2	87 193	91,1	8,7	0,2	6 518	71,4	28,4	0,1
<b>Pohjois-Karjala</b>	<b>457 180</b>	<b>71,9</b>	<b>22,9</b>	<b>5,1</b>	<b>412 883</b>	<b>72,9</b>	<b>22,0</b>	<b>5,1</b>	<b>44 297</b>	<b>61,8</b>	<b>32,4</b>	<b>5,8</b>
Eno	8 053	50,9	49,1	-	7 932	50,2	49,8	-	121	100,0	-	-
Joensuu	142 201	26,6	64,2	9,2	125 431	27,1	63,7	9,2	16 770	23,8	66,8	9,4
Kitee	34 907	74,6	23,7	1,6	31 162	74,5	23,9	1,7	3 745	76,2	22,6	1,2
Lieksa	84 543	79,8	20,1	0,1	75 912	79,5	20,5	0,0	8 631	82,3	17,4	0,3
Nurmes	65 329	66,0	16,9	17,1	55 881	67,7	15,7	16,6	9 448	55,1	24,7	20,2
<b>Keski-Suomi</b>	<b>962 458</b>	<b>60,2</b>	<b>36,2</b>	<b>3,6</b>	<b>818 119</b>	<b>60,0</b>	<b>36,5</b>	<b>3,5</b>	<b>144 339</b>	<b>61,4</b>	<b>34,6</b>	<b>4,0</b>
Jyväskylä	348 272	35,9	56,2	8,0	276 544	33,7	58,2	8,1	71 728	44,6	47,9	7,4
Jämsä	213 660	55,2	44,8	0,0	170 700	48,4	51,6	0,0	42 960	82,4	17,6	-
<b>Etelä-Pohjanmaa</b>	<b>518 324</b>	<b>71,5</b>	<b>26,3</b>	<b>2,2</b>	<b>501 305</b>	<b>72,4</b>	<b>25,3</b>	<b>2,2</b>	<b>17 019</b>	<b>37,9</b>	<b>61,5</b>	<b>0,6</b>
Seinäjäki	139 049	57,9	40,6	1,4	132 135	59,6	38,9	1,5	6 914	22,5	77,0	0,5
<b>Pohjanmaa</b>	<b>387 558</b>	<b>68,5</b>	<b>30,2</b>	<b>1,3</b>	<b>304 805</b>	<b>67,6</b>	<b>31,0</b>	<b>1,3</b>	<b>82 753</b>	<b>72,6</b>	<b>26,0</b>	<b>1,3</b>
Vaasa	276 268	74,8	24,9	0,3	211 512	73,3	26,5	0,2	64 756	81,2	18,1	0,7
<b>Keski-Pohjanmaa</b>	<b>146 180</b>	<b>74,1</b>	<b>24,4</b>	<b>1,5</b>	<b>134 158</b>	<b>73,9</b>	<b>24,5</b>	<b>1,5</b>	<b>12 022</b>	<b>77,7</b>	<b>21,3</b>	<b>0,9</b>
Kokkola	84 655	39,5	57,6	2,9	73 606	33,8	62,9	3,2	11 049	75,0	24,2	0,8
<b>Pohjois-Pohjanmaa</b>	<b>1 149 969</b>	<b>68,0</b>	<b>27,6</b>	<b>4,4</b>	<b>988 673</b>	<b>66,9</b>	<b>28,1</b>	<b>5,0</b>	<b>161 296</b>	<b>74,9</b>	<b>24,0</b>	<b>1,0</b>
Kalajoiki	151 180	96,0	3,9	0,0	138 830	96,0	4,0	0,0	12 350	96,8	3,1	0,0
Kuusamo	270 383	78,9	16,9	4,2	238 802	79,7	16,0	4,3	31 581	73,1	23,7	3,2
Oulu	402 524	58,1	41,1	0,8	308 637	53,4	45,8	0,8	93 887	73,9	25,5	0,6
Pudasjärvi	66 980	92,3	7,7	-	62 239	90,8	9,2	-	4 741	97,2	2,8	-
<b>Kainuu</b>	<b>724 954</b>	<b>80,6</b>	<b>18,3</b>	<b>1,1</b>	<b>639 941</b>	<b>81,8</b>	<b>17,1</b>	<b>1,1</b>	<b>85 013</b>	<b>72,0</b>	<b>27,1</b>	<b>0,9</b>
Kajaani	135 237	64,3	32,4	3,4	119 257	62,3	34,0	3,7	15 980	78,2	21,2	0,6
Kuhmo	22 107	67,7	21,7	10,5	16 499	62,0	26,9	11,1	5 608	84,5	6,7	8,8
Puolanka	47 431	96,3	3,3	0,4	43 826	96,1	3,6	0,4	3 605	98,9	0,2	0,9
Sotkamo	380 610	78,2	21,8	0,0	330 696	80,9	19,1	0,0	49 914	61,4	38,6	-
<b>Lappi</b>	<b>1 631 560</b>	<b>81,9</b>	<b>17,0</b>	<b>1,1</b>	<b>1 065 453</b>	<b>80,3</b>	<b>18,3</b>	<b>1,4</b>	<b>566 107</b>	<b>85,6</b>	<b>13,9</b>	<b>0,5</b>
Enontekiö	94 688	92,9	7,1	0,0	77 717	94,8	5,2	0,0	16 971	83,9	16,1	0,0
Inari	298 090	85,5	12,9	1,6	178 675	79,3	18,3	2,4	119 415	94,3	5,3	0,4
Kemi	71 099	43,3	51,0	5,7	55 585	39,0	54,9	6,1	15 514	78,7	18,8	2,5
Kittilä	223 673	61,2	38,7	0,1	169 273	65,7	34,1	0,2	54 400	47,8	52,2	-
Kolari	124 621	97,7	1,4	1,0	93 715	97,7	1,1	1,2	30 906	97,7	2,3	-
Muonio	96 298	91,9	8,1	-	47 080	90,4	9,6	-	49 218	93,6	6,4	-
Pelkosenniemi	50 777	97,8	1,9	0,3	49 008	97,7	2,0	0,3	1 769	99,6	0,4	-
Rovaniemi	295 827	78,9	20,3	0,8	122 048	60,7	38,3	1,0	173 779	90,1	9,2	0,7
Sodankylä	99 041	79,3	20,5	0,1	57 942	71,5	28,3	0,1	41 099	94,4	5,4	0,2
Ylitomio	22 002	70,9	10,6	18,5	19 451	66,6	12,2	21,2	2 551	100,0	0,0	-
<b>Ahvenanmaa</b>	<b>448 862</b>	<b>92,2</b>	<b>6,5</b>	<b>1,3</b>	<b>194 089</b>	<b>90,2</b>	<b>7,9</b>	<b>1,9</b>	<b>254 773</b>	<b>93,7</b>	<b>5,5</b>	<b>0,8</b>
Maarianhamina	185 952	86,4	12,8	0,8	88 868	83,6	15,1	1,3	97 084	88,9	10,7	0,4

	Kaikki yöpymiset - All nights spent				Kotimaiset - Residents				Ulkomaiset - Non-residents			
	Yhteensä	Vapaa- aika	Ammattiin liittyvä	Muu matka	Yhteensä	Vapaa- aika	Ammattiin liittyvä	Muu matka	Yhteensä	Vapaa- aika	Ammattiin liittyvä	Muu matka
Maakunta - Region	Total	Leisure	Prof..	Other	Total	Leisure	Prof..	Other	Total	Leisure	Prof..	Other
Kunta - Municipality		%	%	%		%	%	%		%	%	%

## Suuralueet - Major regions

Uusimaa	3 916 383	41,5	51,4	7,0	2 062 415	42,3	51,1	6,6	1 853 968	40,4	51,9	7,7
Etelä-Suomi	4 397 336	64,2	33,9	2,0	3 614 338	65,5	32,6	2,0	782 998	57,0	41,0	2,0
Itä-Suomi	2 653 276	77,7	18,0	4,2	2 345 345	78,1	17,4	4,5	307 931	74,9	23,3	1,8
Väli-Suomi	2 014 520	65,8	31,5	2,7	1 758 387	66,1	31,2	2,7	256 133	62,6	34,5	3,0
Pohjois-Suomi	2 781 529	75,3	22,0	2,7	2 054 126	73,2	23,5	3,3	727 403	82,5	16,9	0,7
Ahvenanmaa	448 862	92,2	6,5	1,3	194 089	90,2	7,9	1,9	254 773	93,7	5,5	0,8

## Maakunnat - Regions

Uusimaa	3 788 433	41,3	51,4	7,2	1 963 816	42,4	50,8	6,8	1 824 617	39,8	52,3	7,9
Itä-Uusimaa	..	..	..	..	..	..	..	..	..	..	..	..
Varsinais-Suomi	1 199 337	73,7	25,5	0,9	915 566	76,3	22,7	0,9	283 771	63,9	35,3	0,8
Satakunta	330 462	58,8	40,0	1,2	283 449	61,0	37,8	1,2	47 013	39,3	59,6	1,0
Kanta-Häme	382 546	60,6	36,8	2,5	346 289	60,0	37,2	2,8	36 257	66,6	33,2	0,2
Pirkanmaa	1 217 841	64,5	31,4	4,1	1 024 222	67,1	29,1	3,8	193 619	45,3	48,3	6,4
Päijät-Häme	491 919	48,5	50,6	0,9	393 529	47,6	51,4	1,0	98 390	52,0	47,4	0,5
Kymenlaakso	293 555	56,1	42,8	1,1	255 899	57,7	41,3	1,1	37 656	43,1	55,7	1,2
Etelä-Karjala	481 676	62,4	37,2	0,4	395 384	59,7	39,9	0,4	86 292	81,1	18,4	0,5
Etelä-Savo	670 605	74,9	15,6	9,6	583 894	73,7	15,6	10,7	86 711	83,6	15,3	1,1
Pohjois-Savo	800 537	79,7	17,6	2,6	708 627	80,3	17,1	2,7	91 910	74,5	23,4	2,1
Pohjois-Karjala	457 180	71,9	22,9	5,1	412 883	72,9	22,0	5,1	44 297	61,8	32,4	5,8
Keski-Suomi	962 458	60,2	36,2	3,6	818 119	60,0	36,5	3,5	144 339	61,4	34,6	4,0
Etelä-Pohjanmaa	518 324	71,5	26,3	2,2	501 305	72,4	25,3	2,2	17 019	37,9	61,5	0,6
Pohjanmaa	387 558	68,5	30,2	1,3	304 805	67,6	31,0	1,3	82 753	72,6	26,0	1,3
Keski-Pohjanmaa	146 180	74,1	24,4	1,5	134 158	73,9	24,5	1,5	12 022	77,7	21,3	0,9
Pohjois-Pohjanmaa	1 149 969	68,0	27,6	4,4	988 673	66,9	28,1	5,0	161 296	74,9	24,0	1,0
Kainuu	724 954	80,6	18,3	1,1	639 941	81,8	17,1	1,1	85 013	72,0	27,1	0,9
Lappi	1 631 560	81,9	17,0	1,1	1 065 453	80,3	18,3	1,4	566 107	85,6	13,9	0,5
Ahvenanmaa	448 862	92,2	6,5	1,3	194 089	90,2	7,9	1,9	254 773	93,7	5,5	0,8

.. Tieto puuttuu tai on liian epävarma esitettäväksi - Data not available or too uncertain for presentation

8. Yöpymiset majoitusmuodon mukaan vuonna 2001 - Nights spent by mode of lodging in 2001

Laji - Type Maakunta - Region Kunta - Municipality	Yöpymiset yhteensä - Total nights				Kotimaiset - Residents				Ulkomaiset - Non-residents			
	Yhteensä Total	Huone Room %	Matkai- luvaunu Caravan %	Teltta, muu Tent, % other, %	Yhteensä Total	Huone Room %	Matkai- luvaunu Caravan %	Teltta, muu Tent, % other, %	Yhteensä Total	Huone Room %	Matkai- luvaunu Caravan %	Teltta, muu Tent, % other, %
Aamiaismajoitus												
Bed & Breakfast	66 747	97,9	1,2	0,9	56 158	97,6	1,4	1,0	10 589	99,7	0,2	0,2
Asunto-, huoneistohotelli												
Residential hotel	328 632	99,9	0,1	-	227 863	99,9	0,1	-	100 769	100,0	-	-
Gasthaus												
Guest house	58 016	100,0	0,0	-	43 970	100,0	0,0	-	14 046	100,0	-	-
Kartanohotelli												
Estate hotel	39 372	98,7	1,3	0,0	32 999	98,5	1,5	0,0	6 373	100,0	-	-
Kesähotelli												
Summer hotel	67 821	100,0	-	-	43 771	100,0	-	-	24 050	100,0	-	-
Kokous-,liikemieshotellit												
Conference, business hotel	4 916 687	100,0	-	-	2 935 050	100,0	-	-	1 981 637	100,0	-	-
Koulutuskeskus												
Educational training center	600 588	92,2	2,8	5,0	556 237	91,6	3,0	5,4	44 351	99,5	0,3	0,2
Kylpylä												
Spa	2 252 151	100,0	-	-	2 012 895	100,0	-	-	239 256	100,0	-	-
Leirintä-, matkailuvaunualue												
Camping, caravan site	2 123 289	34,6	49,0	16,4	1 769 502	34,5	50,6	14,8	353 787	35,0	40,6	24,4
Liikunta-, leinikeskus												
Fitness training center	248 008	99,5	0,0	0,5	239 079	99,4	0,0	0,5	8 929	100,0	-	-
Lomahotelli												
Resort hotel	1 764 263	98,4	1,1	0,5	1 353 595	98,0	1,3	0,7	410 668	99,7	0,3	0,0
Lomakylä												
Holiday village	869 917	97,9	1,6	0,5	699 121	97,5	1,9	0,6	170 796	99,4	0,5	0,2
Maatilamatkailu												
Farm holiday accommodation	7 681	100,0	-	-	7 264	100,0	-	-	417	100,0	-	-
Matkailu-, lomamaja												
Inn, holiday hostes	103 484	95,8	2,7	1,5	95 152	95,5	2,9	1,6	8 332	99,8	0,0	0,2
Matkustajakoti												
Lodging house	88 215	100,0	-	-	65 156	100,0	-	-	23 059	100,0	-	-
Motelli												
Motel	90 455	95,9	4,1	0,0	79 939	95,4	4,6	0,0	10 516	99,7	0,3	-
Retkeilymaja, -hotelli												
(Youth) hostel	387 293	98,7	1,3	0,0	224 248	97,8	2,2	0,0	163 045	99,9	0,1	0,0
Taajamahotelli												
(Other) urban hotel	2 140 174	99,9	0,0	0,0	1 540 605	99,9	0,0	0,0	599 569	100,0	0,0	0,0
Täysihoitola, lomakoti												
Boarding house	50 677	100,0	-	0,0	38 709	100,0	-	0,0	11 968	100,0	-	-
Kaikki majoitusliikkeet												
All accommodation establish.	16 211 906	90,8	6,8	2,4	12 028 700	89,5	8,0	2,6	4 183 206	94,4	3,5	2,1
Hotellit												
Hotels	13 016 734	99,3	0,4	0,3	9 416 135	99,1	0,5	0,4	3 600 599	100,0	0,0	0,0
Matkustajakodit, täysihoitolat												
Similar establishments	540 413	98,1	0,7	1,3	466 073	97,8	0,8	1,5	74 340	99,9	0,0	0,0
Lomakylät												
Holiday villages	415 355	97,0	2,1	0,9	315 611	96,3	2,6	1,1	99 744	99,2	0,7	0,2
Leirintäalueet												
Camping sites	2 123 289	34,6	49,0	16,4	1 769 502	34,5	50,6	14,8	353 787	35,0	40,6	24,4
Retkeilymajat												
Youth hostels	116 115	99,8	0,2	0,1	61 379	99,7	0,3	0,0	54 736	99,8	0,1	0,1

Laji - Type Maakunta - Region Kunta - Municipality	Yöpymiset yhteensä - Total nights				Kotimaiset - Residents				Ulkomaiset - Non-residents			
	Yhteensä Total	Huone Room %	Matkai- luvaunu Caravan %	Teltta, muu Tent, % other, %	Yhteensä Total	Huone Room %	Matkai- luvaunu Caravan %	Teltta, muu Tent, % other, %	Yhteensä Total	Huone Room %	Matkai- luvaunu Caravan %	Teltta, muu Tent, % other, %
<b>Kaikki majoitusliikkeet - All accommodation establishments</b>												
<b>Koko maa - Whole country</b>	<b>16 211 906</b>	<b>90,8</b>	<b>6,8</b>	<b>2,4</b>	<b>12 028 700</b>	<b>89,5</b>	<b>8,0</b>	<b>2,6</b>	<b>4 183 206</b>	<b>94,4</b>	<b>3,5</b>	<b>2,1</b>
<b>Manner-Suomi - Mainland Finland</b>	<b>15 763 044</b>	<b>91,2</b>	<b>6,7</b>	<b>2,2</b>	<b>11 834 611</b>	<b>89,7</b>	<b>8,0</b>	<b>2,4</b>	<b>3 928 433</b>	<b>95,7</b>	<b>2,7</b>	<b>1,5</b>
<b>Uusimaa</b>	<b>3 788 433</b>	<b>96,8</b>	<b>2,3</b>	<b>0,9</b>	<b>1 963 816</b>	<b>95,0</b>	<b>3,9</b>	<b>1,1</b>	<b>1 824 617</b>	<b>98,7</b>	<b>0,6</b>	<b>0,7</b>
Espoo	335 775	96,2	2,7	1,1	224 318	95,8	3,3	0,9	111 457	97,0	1,6	1,4
Hanko	42 541	64,5	15,5	20,0	38 435	63,1	16,0	21,0	4 106	77,8	10,9	11,3
Helsinki	2 539 453	97,4	2,0	0,5	1 023 871	95,4	4,2	0,4	1 515 582	98,8	0,5	0,6
Kirkkonummi	54 086	100,0	-	-	49 147	100,0	-	-	4 939	100,0	-	-
Lohja	52 274	98,4	0,8	0,8	48 454	98,2	0,9	0,9	3 820	99,9	0,1	0,1
Vantaa	360 648	100,0	-	-	218 977	100,0	-	-	141 671	100,0	-	-
<b>Itä-Uusimaa</b>	<b>..</b>	<b>..</b>	<b>..</b>	<b>..</b>	<b>..</b>	<b>..</b>	<b>..</b>	<b>..</b>	<b>..</b>	<b>..</b>	<b>..</b>	<b>..</b>
Porvoo	112 672	92,3	3,7	4,0	88 295	95,0	3,3	1,7	24 377	82,5	5,2	12,3
<b>Varsinais-Suomi</b>	<b>1 199 337</b>	<b>92,5</b>	<b>5,5</b>	<b>2,1</b>	<b>915 566</b>	<b>91,5</b>	<b>6,3</b>	<b>2,2</b>	<b>283 771</b>	<b>95,6</b>	<b>2,8</b>	<b>1,6</b>
Nauvo	19 853	100,0	-	-	17 099	100,0	-	-	2 754	100,0	-	-
Salo	39 908	94,7	3,4	1,9	25 963	93,3	4,5	2,3	13 945	97,3	1,5	1,2
Turku	699 304	96,2	2,2	1,6	526 051	96,1	2,1	1,8	173 253	96,4	2,7	0,9
<b>Satakunta</b>	<b>330 462</b>	<b>84,3</b>	<b>10,0</b>	<b>5,7</b>	<b>283 449</b>	<b>83,0</b>	<b>11,0</b>	<b>6,0</b>	<b>47 013</b>	<b>92,3</b>	<b>3,8</b>	<b>3,9</b>
Pori	186 203	81,3	10,6	8,0	163 966	80,1	11,4	8,5	22 237	90,4	5,0	4,6
Rauma	82 549	86,2	9,9	3,9	61 952	83,6	12,3	4,1	20 597	93,7	2,8	3,5
<b>Kanta-Häme</b>	<b>382 546</b>	<b>82,9</b>	<b>15,0</b>	<b>2,1</b>	<b>346 289</b>	<b>81,4</b>	<b>16,5</b>	<b>2,1</b>	<b>36 257</b>	<b>96,8</b>	<b>1,2</b>	<b>2,0</b>
Hämeenlinna	156 628	93,5	5,1	1,4	136 085	92,8	5,7	1,4	20 543	97,8	1,0	1,2
Riihimäki	50 053	76,0	21,3	2,7	41 158	71,8	25,5	2,7	8 895	95,5	1,9	2,6
<b>Pirkanmaa</b>	<b>1 217 841</b>	<b>93,0</b>	<b>5,7</b>	<b>1,3</b>	<b>1 024 222</b>	<b>92,3</b>	<b>6,5</b>	<b>1,2</b>	<b>193 619</b>	<b>96,4</b>	<b>1,3</b>	<b>2,3</b>
Nokia	96 198	81,3	17,6	1,0	87 813	79,9	19,1	1,0	8 385	96,1	2,2	1,7
Tampere	677 762	96,3	2,5	1,3	522 129	95,9	2,9	1,2	155 633	97,5	0,8	1,6
Virrat	47 885	95,8	2,5	1,7	44 607	96,4	2,5	1,1	3 278	87,6	2,6	9,8
<b>Päijät-Häme</b>	<b>491 919</b>	<b>94,3</b>	<b>4,6</b>	<b>1,1</b>	<b>393 529</b>	<b>93,7</b>	<b>5,4</b>	<b>0,9</b>	<b>98 390</b>	<b>96,9</b>	<b>1,6</b>	<b>1,5</b>
Heinola	152 701	95,8	3,5	0,7	141 548	95,9	3,6	0,6	11 153	94,8	2,7	2,6
Lahti	214 020	96,6	2,7	0,8	148 252	96,1	3,3	0,6	65 768	97,7	1,1	1,1
<b>Kymenlaakso</b>	<b>293 555</b>	<b>84,2</b>	<b>13,2</b>	<b>2,6</b>	<b>255 899</b>	<b>82,9</b>	<b>14,5</b>	<b>2,5</b>	<b>37 656</b>	<b>93,1</b>	<b>3,8</b>	<b>3,1</b>
Kotka	95 586	91,8	6,0	2,2	75 886	91,0	6,7	2,3	19 700	95,1	3,0	1,9
Kouvola	106 862	80,1	16,7	3,2	95 320	78,4	18,3	3,3	11 542	93,5	3,3	3,2
<b>Etelä-Karjala</b>	<b>481 676</b>	<b>93,9</b>	<b>4,5</b>	<b>1,6</b>	<b>395 384</b>	<b>93,8</b>	<b>4,7</b>	<b>1,4</b>	<b>86 292</b>	<b>94,0</b>	<b>3,6</b>	<b>2,4</b>
Imatra	154 491	96,7	2,5	0,8	129 344	96,8	2,5	0,7	25 147	95,7	2,6	1,7
Lappeenranta	198 876	93,9	4,6	1,5	157 132	93,8	4,7	1,4	41 744	94,1	3,9	2,0
Parikkala	27 565	97,0	1,1	1,9	26 904	97,0	1,1	2,0	661	97,3	2,4	0,3
Ruokolahdi	17 646	75,1	24,0	0,8	15 356	72,6	27,0	0,4	2 290	92,1	4,2	3,6
<b>Etelä-Savo</b>	<b>670 605</b>	<b>86,5</b>	<b>9,6</b>	<b>4,0</b>	<b>583 894</b>	<b>86,2</b>	<b>10,0</b>	<b>3,9</b>	<b>86 711</b>	<b>88,7</b>	<b>6,7</b>	<b>4,6</b>
Mikkeli	172 557	83,7	12,3	4,0	150 119	82,4	13,6	4,0	22 438	92,6	3,7	3,7
Punkaharju	103 122	81,6	12,5	5,9	81 393	78,9	14,3	6,8	21 729	91,6	5,8	2,6
Rantasalmi	17 289	77,3	22,0	0,7	14 585	73,1	26,0	0,9	2 704	100,0	-	-
Ristiina	22 590	82,8	5,0	12,2	21 413	82,0	5,3	12,7	1 177	97,6	0,2	2,2
Savonlinna	128 279	92,5	4,7	2,8	107 876	93,7	3,9	2,4	20 403	86,2	8,7	5,1

.. Tieto puuttuu tai on liian epävarma esitettäväksi - Data not available or too uncertain for presentation

8.  
Jatkkoa - Continued

Maakunta - Region Kunta - Municipality	Yöpyymiset yhteensä - Total nights				Kotimaiset - Residents				Ulkomaiset - Non-residents			
	Yhteensä	Huone	Matkai- luvaunu	Telitta, muu	Yhteensä	Huone	Matkai- luvaunu	Telitta, muu	Yhteensä	Huone	Matkai- luvaunu	Telitta, muu
	Total	Room %	Caravan %	Tent, % other, %	Total	Room %	Caravan %	Tent, % other, %	Total	Room %	Caravan %	Tent, % other, %
<b>Pohjois-Savo</b>	<b>800 537</b>	<b>92,0</b>	<b>6,4</b>	<b>1,6</b>	<b>708 627</b>	<b>92,0</b>	<b>6,6</b>	<b>1,4</b>	<b>91 910</b>	<b>91,9</b>	<b>5,0</b>	<b>3,1</b>
Iisalmi	76 351	88,7	9,7	1,5	72 533	89,0	9,7	1,3	3 818	83,1	11,3	5,6
Kuopio	378 509	89,1	8,3	2,5	320 750	89,0	8,7	2,3	57 759	90,0	6,1	3,9
Nilsiä	88 164	97,5	2,5	-	73 685	97,1	2,9	-	14 479	100,0	0,0	-
Varkaus	93 711	91,0	7,9	1,1	87 193	91,1	8,0	1,0	6 518	90,3	6,4	3,3
<b>Pohjois-Karjala</b>	<b>457 180</b>	<b>87,5</b>	<b>8,0</b>	<b>4,4</b>	<b>412 883</b>	<b>87,5</b>	<b>8,1</b>	<b>4,4</b>	<b>44 297</b>	<b>87,6</b>	<b>8,0</b>	<b>4,4</b>
Eno	8 053	100,0	-	-	7 932	100,0	-	-	121	100,0	-	-
Joensuu	142 201	87,9	3,7	8,4	125 431	86,9	3,9	9,3	16 770	96,0	2,0	2,0
Kitee	34 907	80,1	14,0	5,9	31 162	78,3	15,4	6,3	3 745	94,8	2,9	2,3
Liekksa	84 543	84,8	11,8	3,4	75 912	85,9	11,2	2,8	8 631	74,4	16,9	8,7
Nurmes	65 329	93,3	5,7	1,1	55 881	93,3	5,8	0,9	9 448	93,2	5,0	1,7
<b>Keski-Suomi</b>	<b>962 458</b>	<b>89,9</b>	<b>5,5</b>	<b>4,6</b>	<b>818 119</b>	<b>88,8</b>	<b>6,2</b>	<b>5,0</b>	<b>144 339</b>	<b>96,3</b>	<b>1,8</b>	<b>1,9</b>
Jyväskylä	348 272	95,9	3,1	1,0	276 544	95,7	3,4	0,8	71 728	96,6	1,6	1,7
Jämsä	213 660	95,5	0,9	3,6	170 700	94,4	1,2	4,5	42 960	99,9	0,1	-
<b>Etelä-Pohjanmaa</b>	<b>518 324</b>	<b>81,7</b>	<b>10,5</b>	<b>7,8</b>	<b>501 305</b>	<b>81,1</b>	<b>10,8</b>	<b>8,0</b>	<b>17 019</b>	<b>97,5</b>	<b>1,5</b>	<b>1,0</b>
Seinäjoki	139 049	72,2	1,8	26,0	132 135	70,9	1,8	27,3	6 914	97,3	1,8	0,9
<b>Pohjanmaa</b>	<b>387 558</b>	<b>86,5</b>	<b>9,9</b>	<b>3,6</b>	<b>304 805</b>	<b>85,7</b>	<b>10,7</b>	<b>3,6</b>	<b>82 753</b>	<b>89,3</b>	<b>7,1</b>	<b>3,6</b>
Vaasa	276 268	86,9	8,6	4,5	211 512	86,5	8,9	4,6	64 756	88,2	7,7	4,1
<b>Keski-Pohjanmaa</b>	<b>146 180</b>	<b>79,3</b>	<b>16,8</b>	<b>3,8</b>	<b>134 158</b>	<b>78,0</b>	<b>18,0</b>	<b>4,0</b>	<b>12 022</b>	<b>93,8</b>	<b>4,3</b>	<b>1,9</b>
Kokkola	84 655	95,7	3,6	0,7	73 606	95,8	3,6	0,6	11 049	95,2	3,6	1,2
<b>Pohjois-Pohjanmaa</b>	<b>1 149 969</b>	<b>82,4</b>	<b>15,2</b>	<b>2,5</b>	<b>988 673</b>	<b>83,0</b>	<b>14,7</b>	<b>2,3</b>	<b>161 296</b>	<b>78,4</b>	<b>17,9</b>	<b>3,7</b>
Kalajokki	151 180	40,9	48,1	11,0	138 830	42,0	46,8	11,2	12 350	28,9	62,5	8,6
Kuusamo	270 383	96,4	2,7	0,9	238 802	96,7	2,7	0,6	31 581	93,7	3,4	3,0
Oulu	402 524	88,8	9,7	1,5	308 637	92,2	7,0	0,8	93 887	77,7	18,8	3,5
Pudasjärvi	66 980	53,6	46,3	0,1	62 239	50,1	49,8	0,1	4 741	99,3	0,6	0,1
<b>Kainuu</b>	<b>724 954</b>	<b>87,0</b>	<b>12,2</b>	<b>0,8</b>	<b>639 941</b>	<b>85,8</b>	<b>13,4</b>	<b>0,8</b>	<b>85 013</b>	<b>95,7</b>	<b>3,2</b>	<b>1,1</b>
Kajaani	135 237	97,8	1,7	0,5	119 257	97,7	1,8	0,5	15 980	98,5	0,8	0,7
Kuhmo	22 107	84,6	11,7	3,7	16 499	83,2	13,1	3,7	5 608	88,8	7,6	3,5
Puolanka	47 431	79,5	19,9	0,6	43 826	78,8	20,7	0,4	3 605	88,2	9,4	2,5
Sotkamo	380 610	88,6	11,2	0,2	330 696	87,0	12,8	0,2	49 914	99,2	0,4	0,3
<b>Lappi</b>	<b>1 631 560</b>	<b>95,0</b>	<b>4,1</b>	<b>0,9</b>	<b>1 065 453</b>	<b>95,1</b>	<b>4,2</b>	<b>0,7</b>	<b>566 107</b>	<b>94,9</b>	<b>3,9</b>	<b>1,2</b>
Enontekiö	94 688	91,3	6,4	2,3	77 717	92,8	5,1	2,1	16 971	84,5	12,8	2,8
Inari	298 090	96,1	3,3	0,6	178 675	97,1	2,5	0,4	119 415	94,5	4,5	1,0
Kemi	71 099	97,8	1,9	0,3	55 585	98,5	1,4	0,2	15 514	95,5	3,8	0,7
Kittilä	223 673	97,6	2,3	0,1	169 273	96,9	3,0	0,1	54 400	99,8	0,1	0,0
Kolari	124 621	94,5	5,5	0,0	93 715	92,6	7,3	0,0	30 906	100,0	0,0	-
Muonio	96 298	97,9	2,0	0,1	47 080	97,1	2,9	0,1	49 218	98,7	1,2	0,1
Pelkosenniemi	50 777	95,1	4,5	0,3	49 008	95,3	4,5	0,2	1 769	90,4	4,3	5,3
Rovaniemi	295 827	95,3	3,5	1,2	122 048	96,1	3,1	0,8	173 779	94,8	3,7	1,5
Sodankylä	99 041	95,0	3,7	1,2	57 942	95,3	3,7	1,1	41 099	94,7	3,8	1,5
Ylitornio	22 002	99,1	0,9	0,0	19 451	99,1	0,9	0,0	2 551	98,8	1,2	0,0
<b>Ahvenanmaa</b>	<b>448 862</b>	<b>76,0</b>	<b>11,5</b>	<b>12,5</b>	<b>194 089</b>	<b>77,5</b>	<b>7,0</b>	<b>15,5</b>	<b>254 773</b>	<b>74,8</b>	<b>15,0</b>	<b>10,2</b>
Maarianhamina	185 952	89,9	2,5	7,6	88 868	88,7	2,1	9,3	97 084	91,1	2,9	6,0

9. Majoitusliikkeiden kapasiteetti 1.1.2002 - Capacity of accommodation establishments, 1 January 2002

	Liikkeet <i>Establishments</i>	Huoneet <i>Bedrooms</i>	Vuoteet <i>Bed-places</i>	Lisävuoteet <i>Extra beds</i>	Matkailuvaunujen sähköliit.pisteet <i>Caravan places</i>
Kaikki majoitusliikkeet <i>All accommodation establishments</i>	1 455	63 101	149 999	18 597	22 422
Hotellit <i>Hotels</i>	754	49 983	105 585	16 394	4 006
Matkustajakodit, täysihotolat <i>Similar establishments</i>	217	4 933	12 285	769	585
Lomakylät <i>Holiday villages</i>	114	1 926	8 734	638	597
Leirintäalueet <i>Camping sites</i>	318	5 334	20 780	607	17 150
Retkeilymajat <i>Youth hostels</i>	52	925	2 615	189	84
<b>Ketju - Chain</b>					
Sokos Hotels	36	5 395	9 761	1 030	152
Radisson SAS hotels	6	1 665	3 089	234	-
Finlandia hotels	35	1 801	3 490	836	114
Scandic hotels	25	4 357	8 602	1 125	147
Best Western Finland	18	1 573	3 164	648	10
Cumulus	23	2 938	5 141	282	-
Rantasipi	9	1 562	3 834	418	-
Ramada	5	1 386	2 495	75	-
Summer hotels and hostels	4	333	660	49	-
Lomarengas	26	496	1 598	162	147
Suomen matkailuliitto	6	180	702	27	226
Suomen retkeilymajajärjestö	98	2 992	6 866	654	279
Valtakunnallinen leirintäalueverkosto	170	3760	14847	331	8636
Lomaliitto	27	1 914	5 769	590	670
4-H	6	81	288	40	26
<b>Tyyppi - Type</b>					
Aamiaismajoitus <i>Bed &amp; Breakfast</i>	43	756	2075	161	129
Asunto-, huoneistohotelli <i>Residential hotel</i>	33	1163	2509	449	57
Gasthaus <i>Guest house</i>	23	384	837	134	30
Kartanohotelli, lomakartano <i>Estate hotel</i>	19	375	942	60	83
Kesähotelli <i>Summer hotel</i>	36	2 070	3 975	193	22
Kokous-, liikemieshotelli <i>Conference, business hotel</i>	103	17 902	32 875	3 533	148
Koulutuskeskus <i>Educational training center</i>	93	4 313	8 972	560	486
Kylpylä <i>Spa</i>	44	4 869	10 797	2 969	364
Leirintä-, matkailuvaunualue <i>Camping, caravan site</i>	318	5 334	20 780	607	17 150
Liikunta-, leirikeskus <i>Fitness training center</i>	24	816	2 440	200	46
Lomahotelli <i>Resort hotel</i>	172	7 309	18 649	3 626	1 913
Lomakylä <i>Holiday village</i>	137	2 990	13 628	1 329	952
Lomaosakekylä <i>Time-sharing dwellings</i>	1	39	198	-	12
Maatilamatkailu <i>Farm holiday accommodation</i>	7	111	292	39	8
Matkailu-, lomamaja <i>Inn, holiday home</i>	46	798	2 208	167	266
Matkustajakoti <i>Lodging house</i>	26	537	1 096	123	23
Motelli <i>Motel</i>	19	520	1 374	325	112



9.  
Jatkoa - Continued

	Liikkeet <i>Establishments</i>	Huoneet <i>Bedrooms</i>	Vuoteet <i>Bed-places</i>	Lisävuoteet <i>Extra beds</i>	Matkailuvaunujen sähköliit.pisteet <i>Caravan places</i>
Retkeilymaja, -hotelli <i>(Youth) hostel</i>	98	2 992	6 866	654	279
Taajamahotelli <i>(Other) Urban hotel</i>	193	9 359	18 371	3 391	330
Täysihoitola, lomakoti <i>Boarding house</i>	20	464	1 115	77	12
<b>Avoinnaolokuukaudet - Opening months</b>					
<b>Kaikki majoitusliikkeet - All accommodation establishments</b>					
Avoinnaolokuukaudet yhteensä <i>Opening months, all</i>	<b>1 455</b>	<b>63 101</b>	<b>149 999</b>	<b>18 597</b>	<b>22 422</b>
1 - 3	231	6 676	16 363	845	3 408
4 - 6	200	3 837	13 214	566	6 036
7 - 11	56	1 295	4 027	445	2 355
12	968	51 293	116 395	16 741	10 623
<b>Hotellit - Hotels</b>					
Avoinnaolokuukaudet yhteensä <i>Opening months, all</i>	<b>754</b>	<b>49 983</b>	<b>105 585</b>	<b>16 394</b>	<b>4 006</b>
1 - 3	70	3 704	7 358	571	335
4 - 6	18	658	1 552	248	65
7 - 11	13	634	1 510	205	-
12	653	44 987	95 165	15 370	3 606
<b>Matkustajakodit, täysihoitolat - Similar establishments</b>					
Avoinnaolokuukaudet yhteensä <i>Opening months, all</i>	<b>217</b>	<b>4 933</b>	<b>12 285</b>	<b>769</b>	<b>585</b>
1 - 3	30	894	1 959	35	65
4 - 6	30	567	1 523	58	54
7 - 11	9	133	466	34	6
12	148	3 339	8 337	642	460
<b>Lomakylät - Holiday villages</b>					
Avoinnaolokuukaudet yhteensä <i>Opening months, all</i>	<b>114</b>	<b>1 926</b>	<b>8 734</b>	<b>638</b>	<b>597</b>
1 - 3	11	161	594	21	29
4 - 6	30	502	2 083	109	205
7 - 11	15	273	1 202	122	45
12	58	990	4 855	386	318
<b>Leirintäalueet - Camping sites</b>					
Avoinnaolokuukaudet yhteensä <i>Opening months, all</i>	<b>318</b>	<b>5 334</b>	<b>20 780</b>	<b>607</b>	<b>17 150</b>
1 - 3	103	1 520	5 565	116	2 965
4 - 6	116	1 975	7 805	147	5 692
7 - 11	17	220	723	80	2 294
12	82	1 619	6 687	264	6 199
<b>Retkeilymajat - Youth hostels</b>					
Avoinnaolokuukaudet yhteensä <i>Opening months, all</i>	<b>52</b>	<b>925</b>	<b>2 615</b>	<b>189</b>	<b>84</b>
1 - 3	17	397	887	102	14
4 - 6	6	135	251	4	20
7 - 11	2	35	126	4	10
12	27	358	1 351	79	40

9.  
Jatkoa - Continued

	Liikkeet <i>Establishments</i>	Huoneet <i>Bedrooms</i>	Vuoteet <i>Bed-places</i>	Lisävuoteet <i>Extra beds</i>	Matkailuvaunujen sähköliit.pisteet <i>Caravan places</i>
<b>Vuodemäärä - - Number of bed-places</b>					
<b>Kaikki majoitusliikkeet - All accommodation establishments</b>					
Vuodemäärä, kaikki					
<i>Number of bed-places, all</i>	<b>1 455</b>	<b>63 101</b>	<b>149 999</b>	<b>18 597</b>	<b>22 422</b>
- 19	80	223	543	65	6 594
20 - 39	261	3 285	7 773	1 233	1 848
40 - 69	451	8 871	23 768	2 936	4 761
70 - 99	209	6 767	17 199	2 218	2 905
100 - 149	171	8 618	20 453	2 362	2 532
150 - 199	107	8 031	18 113	2 281	1 369
200 - 499	154	20 864	45 560	5 966	2 193
500 -	22	6 442	16 590	1 536	220
<b>Hotellit - Hotels</b>					
Vuodemäärä, kaikki					
<i>Number of bed-places, all</i>	<b>754</b>	<b>49 983</b>	<b>105 585</b>	<b>16 394</b>	<b>4 006</b>
- 19	6	65	107	29	2
20 - 39	98	1 440	2 890	734	207
40 - 69	186	4 559	9 678	2 142	631
70 - 99	107	4 233	8 937	1 776	812
100 - 149	121	6 970	14 661	2 094	888
150 - 199	82	6 976	14 046	2 150	625
200 - 499	134	19 568	40 315	5 933	751
500 -	20	6 172	14 951	1 536	90
<b>Matkustajakodit, täysihoidot - Similar establishments</b>					
Vuodemäärä, kaikki					
<i>Number of bed-places, all</i>	<b>217</b>	<b>4 933</b>	<b>12 285</b>	<b>769</b>	<b>585</b>
- 19	2	25	36	-	-
20 - 39	78	1 050	2 333	348	148
40 - 69	88	1 761	4 651	243	252
70 - 99	27	978	2 251	96	51
100 - 149	15	613	1 731	72	112
150 - 199	4	267	631	-	12
200 - 499	3	239	652	10	10
<b>Lomakylät - Holiday villages</b>					
Vuodemäärä, kaikki					
<i>Number of bed-places, all</i>	<b>114</b>	<b>1 926</b>	<b>8 734</b>	<b>638</b>	<b>597</b>
- 19	1	3	12	-	-
20 - 39	14	135	414	16	130
40 - 69	64	829	3 406	305	217
70 - 99	19	354	1 505	205	205
100 - 149	5	122	571	70	-
150 - 199	5	143	816	42	-
200 - 499	5	218	1 146	-	45
500 -	1	122	864	-	-
<b>Leirintäalueet - Campsites</b>					
Vuodemäärä, kaikki					
<i>Number of bed-places, all</i>	<b>318</b>	<b>5 334</b>	<b>20 780</b>	<b>607</b>	<b>17 150</b>
- 19	65	98	308	19	6 570
20 - 39	55	495	1 660	105	1 345
40 - 69	94	1 335	5 033	130	3 628
70 - 99	49	988	3 958	129	1 828
100 - 149	28	848	3 289	112	1 532
150 - 199	14	583	2 310	89	730
200 - 499	12	839	3 447	23	1 387
500 -	1	148	775	-	130

9.  
Jatkoa - Continued

	Liikkeet <i>Establishments</i>	Huoneet <i>Bedrooms</i>	Vuoteet <i>Bed-places</i>	Lisävuoteet <i>Extra beds</i>	Matkailuvaunujen sähköliit.pisteet <i>Caravan places</i>
<b>Retkeilymajat - Youth hostels</b>					
Vuodemäärä, kaikki					
<i>Number of bed-places, all</i>					
	<b>52</b>	<b>925</b>	<b>2 615</b>	<b>189</b>	<b>84</b>
- 19	6	32	80	17	22
20 - 39	16	165	476	30	18
40 - 69	19	387	1 000	116	33
70 - 99	7	214	548	12	9
100 - 149	2	65	201	14	-
150 - 199	2	62	310	-	2
<b>Huonemäärä - Number of rooms</b>					
<b>Kaikki majoitusliikkeet - All accommodation establishments</b>					
Huonemäärä, kaikki					
<i>Number of rooms, all</i>					
	<b>1 455</b>	<b>63 101</b>	<b>149 999</b>	<b>18 597</b>	<b>22 422</b>
- 9	135	590	2 327	106	7 924
10 - 19	492	6 859	22 530	2 201	5 972
20 - 39	366	10 038	26 609	3 299	3 865
40 - 69	210	10 764	25 673	3 358	2 497
70 - 99	95	7 883	17 723	2 246	1 396
100 - 149	81	9 599	19 180	2 580	376
150 - 199	33	5 610	12 615	2 217	194
200 -	43	11 758	23 342	2 590	198
<b>Hotellit - Hotels</b>					
Huonemäärä, kaikki					
<i>Number of rooms, all</i>					
	<b>754</b>	<b>49 983</b>	<b>105 585</b>	<b>16 394</b>	<b>4 006</b>
- 9	6	49	172	12	45
10 - 19	139	2 024	5 221	1 075	562
20 - 39	213	6 018	13 737	2 610	1 182
40 - 69	157	8 269	18 353	3 083	1 274
70 - 99	86	7 143	15 267	2 227	413
100 - 149	77	9 112	16 878	2 580	138
150 - 199	33	5 610	12 615	2 217	194
200 -	43	11 758	23 342	2 590	198
<b>Matkustajakodit, täysihoidotat - Similar establishments</b>					
Huonemäärä, kaikki					
<i>Number of rooms, all</i>					
	<b>217</b>	<b>4 933</b>	<b>12 285</b>	<b>769</b>	<b>585</b>
- 9	2	12	52	2	25
10 - 19	124	1 714	4 724	421	299
20 - 39	63	1 707	4 103	257	107
40 - 69	24	1 131	2 677	79	144
70 - 99	3	263	523	10	-
100 - 149	1	106	206	-	10
<b>Lomakylät - Holiday villages</b>					
Huonemäärä, kaikki					
<i>Number of rooms, all</i>					
	<b>114</b>	<b>1 926</b>	<b>8 734</b>	<b>638</b>	<b>597</b>
- 9	10	62	308	10	151
10 - 19	76	990	4 277	424	267
20 - 39	23	567	2 405	204	134
40 - 69	4	185	880	-	45
100 - 149	1	122	864	-	-

## 9.

Jatkoa - Continued

	Liikkeet Establishments	Huoneet Bedrooms	Vuoteet Bed-places	Lisävuoteet Extra beds	Matkailuvaunujen sähköliit.pisteet Caravan places
<b>Leirintäalueet - Camping sites</b>					
Huonemäärä, kaikki Number of rooms, all	<b>318</b>	<b>5 334</b>	<b>20 780</b>	<b>607</b>	<b>17 150</b>
- 9	102	362	1 412	57	7 666
10 - 19	133	1 861	7 440	228	4 818
20 - 39	57	1 504	5 625	153	2 429
40 - 69	18	871	3 138	160	1 026
70 - 99	6	477	1 933	9	983
100 - 149	2	259	1 232	-	228
<b>Retkeilymajat - Youth hostels</b>					
Huonemäärä, kaikki Number of rooms, all	<b>52</b>	<b>925</b>	<b>2 615</b>	<b>189</b>	<b>84</b>
- 9	15	105	383	25	37
10 - 19	20	270	868	53	26
20 - 39	10	242	739	75	13
40 - 69	7	308	625	36	8

## 9.

Jatkoa - Continued

<b>Kaikki majoitusliikkeet -</b> <i>All accommodation establishments</i>	<b>Liikkeet</b> <i>Establishments</i>	<b>Huoneet</b> <i>Bedrooms</i>	<b>Vuoteet</b> <i>Bed-places</i>	<b>Lisävuoteet</b> <i>Extra beds</i>	<b>Matkailuvaunujen</b> <i>sähkölit.pisteet</i> <i>Caravan places</i>
<b>Koko maa - Whole country</b>	<b>1 455</b>	<b>63 101</b>	<b>149 999</b>	<b>18 597</b>	<b>22 422</b>
<b>Manner-Suomi - Mainland Finland</b>	<b>1 379</b>	<b>61 417</b>	<b>144 894</b>	<b>17 996</b>	<b>21 813</b>
<b>Uusimaa</b>	<b>144</b>	<b>13 081</b>	<b>25 130</b>	<b>2 151</b>	<b>1 676</b>
Espoo	16	1 336	2 521	271	39
Hanko	8	177	451	49	75
Helsinki	62	7 757	14 990	992	220
Hyvinkää	2	234	461	82	-
Järvenpää	2	142	376	117	150
Karjaa	4	226	403	29	15
Karjalohja	2	108	232	19	16
Kauniainen	2	87	192	10	-
Kirkkonummi	4	424	527	99	20
Lohja	7	275	559	75	188
Mäntsälä	1	24	50	9	-
Nummi-Pusula	4	43	115	14	500
Nurmijärvi	3	158	326	15	4
Pohja	1	60	205	-	5
Sammatti	1	48	96	-	-
Siuntio	2	209	420	40	-
Tammisaari	6	146	360	13	82
Tuusula	3	158	241	69	12
Vantaa	11	1 403	2 473	224	80
Vihti	3	66	132	24	270
<b>Itä-Uusimaa</b>	<b>17</b>	<b>650</b>	<b>1 292</b>	<b>165</b>	<b>116</b>
Lapinjärvi	1	10	29	-	-
Loviisa	3	72	155	20	60
Porvoo	9	493	937	145	56
Ruotsinpyhtää	1	8	18	-	-
Sipoo	3	67	153	-	-
<b>Varsinais-Suomi</b>	<b>94</b>	<b>4 283</b>	<b>9 023</b>	<b>1 485</b>	<b>926</b>
Alastaro	1	12	40	-	-
Dragsfjärd	5	106	305	51	-
Houtskari	2	46	145	-	30
Kaarina	4	90	175	27	79
Kemiö	2	51	126	3	24
Kustavi	3	100	371	34	24
Laitila	3	74	170	-	-
Lieto	1	7	14	-	50
Loimaa	3	98	208	20	3
Loimaan kunta	1	5	24	-	10
Merimasku	1	10	44	-	-
Muurla	1	31	55	10	3
Naantali	4	315	732	424	49
Nauvo	6	133	329	30	-
Paimio	3	155	403	5	14
Parainen	6	114	316	39	70
Pemiö	2	105	282	2	-
Piikkiö	1	78	120	-	-
Pyhäranta	1	8	26	4	40
Raisio	2	36	72	15	-
Rymättylä	2	26	84	6	2
Salo	6	178	323	83	11
Somero	2	26	70	9	36
Särkisalo	1	18	45	-	-
Taivassalo	1	5	18	-	100
Turku	24	2 304	4 200	693	64
Uusikaupunki	4	103	223	8	267
Vehmaa	1	46	94	20	-
Yläne	1	3	9	2	50

9.  
Jatkoa - *Continued*

<b>Kaikki majoitusliikkeet -</b> <i>All accommodation establishments</i>	<b>Liikkeet</b> <i>Establishments</i>	<b>Huoneet</b> <i>Bedrooms</i>	<b>Vuoteet</b> <i>Bed-places</i>	<b>Lisävuoteet</b> <i>Extra beds</i>	<b>Matkailuvaunujen</b> <i>sähköliit.pisteet</i> <i>Caravan places</i>
<b>Satakunta</b>	<b>47</b>	<b>1 791</b>	<b>3 959</b>	<b>526</b>	<b>800</b>
Eura	4	61	140	30	210
Eurajoki	2	76	142	-	4
Harjavalta	2	77	154	27	10
Huittinen	2	31	71	5	-
Jämijärvi	1	11	36	8	25
Kankaanpää	3	137	296	41	12
Karvia	1	11	25	-	-
Kokemäki	3	74	170	-	-
Kullaa	1	40	80	80	-
Merikarvia	2	64	183	19	126
Pomarkku	2	15	63	-	25
Pori	11	696	1 553	214	196
Rauma	11	462	878	102	52
Säkylä	2	36	168	-	140
<b>Kanta-Häme</b>	<b>39</b>	<b>1 610</b>	<b>3 672</b>	<b>341</b>	<b>1 119</b>
Forssa	5	224	425	70	-
Hattula	1	59	97	49	5
Hauho	5	186	413	33	8
Humppila	1	20	63	-	-
Hämeenlinna	10	656	1 440	91	80
Janakkala	3	36	151	2	203
Kalvola	1	-	-	-	250
Lammi	3	89	215	-	48
Loppi	3	54	196	21	350
Riihimäki	5	208	443	45	150
Tammela	2	78	229	30	25
<b>Pirkanmaa</b>	<b>88</b>	<b>4 310</b>	<b>9 562</b>	<b>1 500</b>	<b>1 097</b>
Hämeenkyrö	3	57	144	-	-
Ikaalinen	5	476	1 017	422	142
Juupajoki	3	128	293	59	3
Kangasala	2	30	91	11	34
Kuru	3	67	171	2	50
Lempäälä	3	100	195	10	13
Luopioinen	1	32	70	-	6
Längelmäki	2	42	136	-	7
Mänttä	3	61	94	25	10
Nokia	5	200	448	161	130
Orivesi	3	72	184	46	50
Parkano	2	32	78	7	30
Pirkkala	1	18	35	10	-
Pälkäne	3	53	176	3	230
Ruovesi	3	79	236	2	40
Sahalahti	1	11	17	-	-
Tampere	23	2 217	4 394	369	133
Urjala	1	11	46	-	50
Valkeakoski	4	129	304	60	36
Vammala	3	192	417	203	48
Vesilahti	1	16	96	-	-
Viljakkala	1	10	65	-	8
Virrat	10	227	685	104	71
Ylöjärvi	2	50	170	6	6
<b>Päijät-Häme</b>	<b>38</b>	<b>2 034</b>	<b>4 436</b>	<b>475</b>	<b>732</b>
Asikkala	4	186	508	38	6
Hartola	2	53	111	15	45
Heinola	8	513	1 154	186	70
Hollola	3	90	271	10	370
Kärkölä	1	11	25	-	-
Lahti	15	994	1 869	221	138
Nastola	1	116	283	-	-
Padasjoki	3	51	135	5	65
Sysmä	1	20	80	-	38

9.  
Jatkoa - *Continued*

<b>Kaikki majoitusliikkeet -</b> <i>All accommodation establishments</i>	<b>Liikkeet</b> <i>Establishments</i>	<b>Huoneet</b> <i>Bedrooms</i>	<b>Vuoteet</b> <i>Bed-places</i>	<b>Lisävuoteet</b> <i>Extra beds</i>	<b>Matkailuvaunujen</b> <i>sähköliit.pisteet</i> <i>Caravan places</i>
<b>Kymenlaakso</b>	<b>37</b>	<b>1 381</b>	<b>3 035</b>	<b>482</b>	<b>501</b>
Anjalankoski	3	51	124	-	86
Elimäki	1	11	22	-	-
Hamina	5	112	232	38	72
Iitti	2	73	161	10	-
Jaala	2	33	171	-	24
Kotka	9	438	938	251	53
Kouvola	5	362	693	51	111
Kuusankoski	1	89	170	-	-
Pyhtää	3	75	156	48	-
Valkeala	1	56	170	49	80
Virolahti	5	81	198	35	75
<b>Etelä-Karjala</b>	<b>45</b>	<b>2 026</b>	<b>4 876</b>	<b>643</b>	<b>549</b>
Imatra	10	522	1 086	197	58
Joutseno	3	145	318	57	21
Lappeenranta	11	731	1 489	173	202
Luumäki	3	137	532	34	108
Parikkala	4	117	336	22	17
Rautjärvi	1	24	42	5	-
Ruokolahti	6	110	264	26	79
Savitaipale	2	37	132	-	15
Suomenniemi	1	5	20	-	16
Taipalsaari	2	158	512	129	22
Uukuniemi	2	40	145	-	11
<b>Etelä-Savo</b>	<b>93</b>	<b>3 571</b>	<b>9 638</b>	<b>997</b>	<b>1 409</b>
Enonkoski	1	11	28	6	-
Haukivuori	1	27	56	6	7
Heinävesi	5	180	472	33	104
Joroinen	2	53	126	50	10
Juva	5	107	412	24	70
Kangaslampi	1	20	80	-	-
Kangasniemi	3	41	146	5	38
Kerimäki	5	173	468	85	-
Mikkeli	14	784	1 671	130	233
Mäntyharju	3	68	192	97	97
Pertunmaa	2	60	202	10	19
Pieksämäen mlk	5	118	421	43	77
Pieksämäki	3	164	318	54	3
Punkaharju	11	483	1 914	34	323
Puumala	7	134	546	11	137
Rantasalmi	5	100	310	44	112
Ristiina	4	97	215	38	39
Savonlinna	13	857	1 764	251	107
Sulkava	3	94	297	76	33
<b>Pohjois-Savo</b>	<b>73</b>	<b>2 969</b>	<b>6 923</b>	<b>772</b>	<b>1 094</b>
Iisalmi	8	268	511	50	140
Juankoski	2	23	50	-	24
Karttula	3	47	143	5	4
Keitele	1	29	50	11	8
Kiuruvesi	2	33	64	27	5
Kuopio	19	1 173	2 433	298	413
Lapinlahti	1	40	88	10	6
Leppävirta	2	55	196	28	20
Nilsjä	6	288	1 061	183	200
Pielavesi	2	44	89	-	-
Rautalampi	4	85	202	2	13
Rautavaara	2	40	142	-	55
Siilinjärvi	2	162	307	44	-
Sonkajärvi	3	24	90	-	34
Suonenjoki	2	130	253	43	10
Tervo	3	37	155	-	42
Tuusniemi	3	76	212	8	20
Varkaus	6	350	692	52	85
Vehmersalmi	1	42	150	-	10
Vieremä	1	23	35	11	5

9.  
Jatkoa - Continued

Kaikki majoitusliikkeet - All accommodation establishments	Liikkeet Establishments	Huoneet Bedrooms	Vuoteet Bed-places	Lisävuoteet Extra beds	Matkailuvaunujen sähköliit.pisteet Caravan places
<b>Pohjois-Karjala</b>	<b>74</b>	<b>2 141</b>	<b>5 749</b>	<b>606</b>	<b>1 028</b>
Eno	5	70	174	25	24
Ilomantsi	8	199	574	23	88
Joensuu	13	648	1 261	193	138
Juuka	4	35	128	-	106
Kesälahti	5	105	394	13	204
Kitee	5	130	381	44	22
Kontiolahti	1	32	61	8	6
Lieksa	16	393	1 107	141	292
Liperi	2	54	166	15	6
Nurmes	7	282	865	28	78
Outokumpu	3	38	95	23	10
Polvijärvi	1	76	334	63	8
Rääkkylä	1	27	70	4	16
Tohmajärvi	2	30	95	12	30
Tuupovaara	1	22	44	14	-
<b>Keski-Suomi</b>	<b>85</b>	<b>3 640</b>	<b>9 637</b>	<b>1 079</b>	<b>1 258</b>
Hankasalmi	2	73	298	36	92
Joutsa	4	92	319	58	12
Jyväskylä	15	1 515	2 941	308	119
Jyväskylän mlk	3	51	190	20	50
Jämsä	8	421	1 775	64	103
Jämsänkoski	3	95	246	-	68
Kannonkoski	1	48	140	-	10
Karstula	3	52	175	33	130
Keuruu	6	287	792	102	230
Kivijärvi	2	47	278	-	14
Konnevesi	1	26	43	15	-
Korpilahti	2	28	92	10	8
Kuhmoinen	3	38	92	-	22
Kyyjärvi	1	19	74	-	18
Laukaa	3	144	283	98	60
Leivonmäki	1	26	52	-	-
Luhanka	1	19	92	2	4
Multia	1	5	20	-	28
Muurame	2	43	146	30	20
Petäjävesi	2	22	86	10	4
Pihlajavesi	5	94	229	29	65
Saarijärvi	4	203	567	177	50
Suolahti	3	112	242	10	30
Toivakka	1	20	50	6	3
Viitasaari	4	67	221	39	66
Äänekoski	4	93	194	32	52
<b>Etelä-Pohjanmaa</b>	<b>55</b>	<b>2 072</b>	<b>4 871</b>	<b>490</b>	<b>1 044</b>
Alajärvi	4	92	254	12	10
Alavus	2	28	70	10	32
Evijärvi	2	29	86	-	50
Ilmajoki	3	104	238	-	10
Isojoki	1	10	34	10	40
Jalasjärvi	3	117	224	18	15
Jurva	2	20	52	17	71
Kauhajoki	3	58	155	29	29
Kauhava	2	134	222	5	17
Kuortane	4	191	482	39	29
Kurikka	3	67	166	20	49
Lappajärvi	3	115	251	20	16
Lapua	6	184	526	10	116
Lehtimäki	1	20	74	-	20
Nurmo	1	30	60	30	-
Peräseinäjoki	1	-	-	-	240
Seinäjoki	7	500	966	68	20
Teuva	1	10	60	-	30
Töysä	1	12	74	2	20
Ylihärmä	1	150	300	130	130
Ähtäri	4	201	577	70	100



## 9.

Jatkoa - Continued

Kaikki majoitusliikkeet - All accommodation establishments	Liikkeet Establishments	Huoneet Bedrooms	Vuoteet Bed-places	Lisävuoteet Extra beds	Matkailuvaunujen sähköliit.pisteet Caravan places
<b>Pohjanmaa</b>	<b>48</b>	<b>1 874</b>	<b>4 691</b>	<b>526</b>	<b>622</b>
Isokyrö	3	31	98	-	99
Kaskinen	2	31	82	11	22
Kristiinankaupunki	4	79	222	38	43
Kruunupyy	2	38	113	-	29
Laihia	1	14	26	14	-
Luoto	1	14	55	-	50
Maalahti	2	34	133	-	62
Maksamaa	2	14	69	10	25
Mustasaari	2	65	130	22	-
Närpiö	3	116	161	77	5
Pedersöre	2	37	94	26	8
Pietarsaari	5	158	368	17	36
Uusikaarlepyy	3	54	150	2	34
Vaasa	14	1 119	2 846	295	195
Vöyri	2	70	144	14	14
<b>Keski-Pohjanmaa</b>	<b>27</b>	<b>754</b>	<b>1 883</b>	<b>236</b>	<b>727</b>
Halsua	1	13	56	-	408
Himanka	1	40	163	-	100
Kannus	2	74	142	3	3
Kaustinen	6	93	228	72	74
Kokkola	8	330	736	107	42
Kälviä	2	72	145	-	20
Lestijärvi	1	11	55	-	50
Lohtaja	2	27	108	4	4
Perho	1	18	36	-	-
Toholampi	1	35	70	-	6
Veteli	2	41	144	50	20
<b>Pohjois-Pohjanmaa</b>	<b>106</b>	<b>3 909</b>	<b>10 440</b>	<b>1 392</b>	<b>2 674</b>
Alavieska	1	14	33	-	6
Haapajärvi	3	70	107	29	-
Haapavesi	4	73	165	7	20
Haukipudas	5	105	281	30	10
Ii	2	35	121	-	57
Kalajoki	7	308	1 083	135	420
Kempele	4	121	228	98	18
Kiiminki	1	14	78	-	-
Kuivaniemi	2	32	90	12	16
Kuusamo	26	1 002	3 145	483	407
Muhos	2	53	163	-	40
Nivala	2	82	156	36	34
Oulainen	2	36	66	35	8
Oulu	10	1 053	2 147	192	150
Pudasjärvi	9	184	641	64	942
Pyhäjoki	1	17	67	-	36
Pyhäjärvi	4	115	344	33	90
Pyhäntä	1	8	33	-	25
Raahe	3	145	308	56	20
Reisjärvi	2	20	60	20	10
Ruukki	2	42	84	20	48
Sievi	2	26	82	-	160
Taivalkoski	6	86	336	25	127
Utajärvi	4	200	482	94	30
Ylivieska	1	68	140	23	-
<b>Kainuu</b>	<b>58</b>	<b>2 053</b>	<b>6 657</b>	<b>931</b>	<b>1 701</b>
Hyrnsalmi	4	156	971	8	480
Kajaani	11	611	1 224	184	66
Kuhmo	8	158	393	31	56
Paltamo	2	34	105	-	-
Puolanka	5	121	672	48	300
Ristijärvi	3	34	134	30	67
Sotkamo	11	690	2 346	545	356
Suomussalmi	8	187	590	81	166
Vaala	6	62	222	4	210

<b>Kaikki majoitusliikkeet -</b> <i>All accommodation establishments</i>	<b>Liikkeet</b> <i>Establishments</i>	<b>Huoneet</b> <i>Bedrooms</i>	<b>Vuoteet</b> <i>Bed-places</i>	<b>Lisävuoteet</b> <i>Extra beds</i>	<b>Matkailuvaunujen</b> <i>sähköliit.pisteet</i> <i>Caravan places</i>
<b>Lappi</b>	<b>211</b>	<b>7 268</b>	<b>19 420</b>	<b>3 199</b>	<b>2 740</b>
Enontekiö	22	525	1 457	210	320
Inari	30	1 241	3 271	683	309
Kemi	7	383	695	120	33
Kemijärvi	8	215	684	23	207
Keminmaa	4	97	240	45	25
Kittilä	13	607	1 915	320	196
Kolari	19	480	1 367	219	375
Muonio	10	389	1 161	176	68
Pelkosenniemi	6	176	495	135	74
Pello	6	156	384	55	103
Posio	3	53	129	50	20
Ranua	3	57	152	15	37
Rovaniemen mlk	14	316	962	132	239
Rovaniemi	13	1 071	2 136	418	70
Salla	9	258	902	280	114
Savukoski	3	44	142	40	40
Simo	1	18	100	-	12
Sodankylä	16	544	1 665	104	293
Tervola	1	9	50	-	10
Tornio	6	327	629	53	71
Utsjoki	10	153	456	57	73
Ylitornio	7	149	428	64	51
<b>Ahvenanmaa</b>	<b>76</b>	<b>1 684</b>	<b>5 105</b>	<b>601</b>	<b>609</b>
Brändö	3	42	176	10	-
Eckerö	18	342	1 391	63	356
Finström	6	111	363	5	10
Föglö	3	29	110	17	10
Geta	3	53	164	37	40
Hammarland	6	89	267	53	75
Jomala	3	42	132	3	40
Kumlinge	3	39	142	12	12
Kökar	4	53	139	12	-
Lemland	1	10	50	10	-
Lumparland	2	30	108	10	-
Maarianhamina	16	697	1 471	291	20
Saltvik	1	10	40	-	-
Sottunga	2	50	240	-	-
Sund	4	75	255	78	38
Vårdö	1	12	57	-	8
<b>Suuralueet - Major regions</b>					
Uusimaa	161	13 731	26 422	2 316	1 792
Etelä-Suomi	388	17 435	38 563	5 452	5 724
Itä-Suomi	298	10 734	28 967	3 306	5 232
Väli-Suomi	215	8 340	21 082	2 331	3 651
Pohjois-Suomi	317	11 177	29 860	4 591	5 414
Ahvenanmaa	76	1 684	5 105	601	609

# Kirjallisuutta - Bibliography

**Applying the Eurostat Methodological Guidelines in Basic Tourism and Travel Statistics.** A practical manual (revised version), Eurostat, Luxembourg 1996.

**Balance of Payments Manual;** fifth edition. International Monetary Fund, Washington 1993.

**Community Methodology on Tourism Statistics,** Eurostat, Luxembourg 1998

**Reference Manual on Design and Implementation of Surveys of Inbound Tourism Area.** Preliminary version, Eurostat, Luxembourg 1998.

**Compendium of Tourism Statistics 1992-2001;** World Tourism Organization Madrid

**Measuring the Role of Tourism in OECD Economies. The OECD Manual on Tourism Satellite Account and Employment.** OECD Paris 2000

**Tourism Satellite Account: Recommended Methodological Framework.** Eurostat, World Tourism Organization, OECD, UN, Luxembourg, Madrid, Paris, New York 2001

**Methodological Manual on Service Statistics, Chapter Horeca and Travel Agencies (draft),** Eurostat, Luxembourg 1998.

**Recommendations on Tourism Statistics.** United Nations - World Tourism Organization, New York 1994.

**Tourism. Annual statistics.** Eurostat, Luxembourg

**Tourism Highlights 1997-2001,** WTO, Madrid

**Tourism in Europe. Key Figures 1997-1998.** Eurostat, Luxembourg 1999.

**Tourism - Europe, Central European countries, Mediterranean countries. Key figures 1999-2000.** Eurostat, Luxembourg 2001.

**Travel & Tourism, A New Economic Perspective.** World Travel & Tourism Council, Brussels 1993.

**Travel and Tourism Barometer (bi-annual).** World Tourism Organization, Madrid.

**Yearbook of Tourism Statistics (annual).** World Tourism Organization, Madrid.

**Rajahaastattelututkimus 2001/ Border Interview Survey. Rajahaastattelututkimus Suomeen saapuvista matkustajista 2001** MEK/ Finnish Tourist Board, Helsinki 2001

**Suomalaisten matkailu / Finnish Travel (vuosijulkaisu/annual);** Tilastokeskus, Helsinki.

**Kesämökkit / Free-time Residences (vuosijulkaisu/annual);** Tilastokeskus, Helsinki.

**Kotimaan vesiliikenne / Domestic waterborne traffic (vuosijulkaisu/annual);** Merenkululaitos/Finnish Maritime Administration, Helsinki.

**Asetus majoitus- ja ravitsemisliikkeistä (727/1991)**

**Laki ulkoilulain muuttamisesta (1343/94).**

**Liikennetilastollinen vuosikirja / Transport and Communications Statistical Yearbook for Finland (vuosijulkaisu/annual);** Tilastokeskus, Helsinki.

**Liikenteen tilinpäätöstietoja 2000,** Tilastokeskus, Helsinki.

**Meriliikenne Suomen ja ulkomaiden välillä / Shipping between Finland and Foreign Countries (vuosijulkaisu/annual);** Merenkululaitos/Finnish Maritime Administration, Helsinki.

**Neuvoston direktiivi 95/57/EY matkailualaa koskevien tilastotietojen keräämisestä / Council Directive on the Collection of Statistical Information in the Field of Tourism.** Annettu 23 päivänä marraskuuta 1995. Bryssel.

**Rautatietilasto / Railway statistics (vuosijulkaisu/annual);** Valtionrautatiet, Helsinki.

**Siviili-ilmailun tilastoja / Statistics of Finnish Civil Aviation (vuosijulkaisu/annual);** Ilmailulaitos/Civil Aviation Administration, Vantaa.

**Suomen yritykset / Corporate enterprises and personal businesses in Finland (vuosijulkaisu/annual);** Tilastokeskus, Helsinki.

**Tietilasto / Finnish Road Statistics (vuosijulkaisu/annual);** Tielaitos/Finnish National Road Administration, Helsinki.

**Tilinpäätöstilasto / Financial statements statistics (vuosijulkaisu/annual);** Tilastokeskus, Helsinki.

Internet-osoitteita:

[www.stat.fi/tk/tp/t\\_opas](http://www.stat.fi/tk/tp/t_opas) Tilastokeskuksen tilasto-opas sisältää selostukset ja yhteystiedot maassamme julkaistavista tilastoista; ks. aihealue Liikenne ja Matkailu.

[www.mek.fi](http://www.mek.fi) Matkailun edistämiskeskus on vienyt Internetiin useita matkailun perustilastoja.

[www.world-tourism.org](http://www.world-tourism.org) Maailman matkailujärjestö on vienyt Internetiin useita maailman matkailun perustilastoja.

---

Matkailutilasto 2002 sisältää runsaasti erilaisia aikasarjoja kotimaisen ja kansainvälisen matkailun kehityksestä vuosilta 1992–2001, majoitusilaston lopulliset tiedot vuodelta 2001 kunnittain ja maakunnittain sekä majoitusliikkeiden kapasiteetin vuoden 2002 alussa. Majoitusilaston tiedot on esitetty kuntatasolla, jos kunnassa on vähintään neljä tilastoinnin piirissä olevaa hotellia tai muuta majoitusliikettä.

Aikasarjat kuvaavat sekä matkailun kysyntää että tarjontaa:

- majoitusliikkeiden kapasiteetti ja kesämökkien määrä
- majoitusliikkeisiin saapuneet vieraat ja yöpymiset asuinmaan mukaan
- kapasiteetin käyttöasteet, huonehinnat, yöpymishinnat ja matkailun hintaindeksejä
- suomalaisten tekemät koti- ja ulkomaanmatkat
- matkailuun liittyvien toimialojen henkilöstö, liikevaihto ja tilinpäätöksen tunnuslukuja
- matkustustase ja henkilöliikennetase
- kansainvälinen matkailutilastokatsaus

Tourism statistics 2002 includes time series on the development of tourism for 1992-2001, final results of accommodation statistics for 2001 and the capacity of accommodation establishments at the beginning of 2002. Accommodation statistics are presented also at the regional (NUTSII and NUTSIII) and municipal levels, provided the municipality has at least four hotels or other accommodation establishments.

The time series describe both tourism supply and demand:

- accommodation establishment capacity and the number of free-time residences
- guest flows in accommodation establishments by country of residence
- capacity utilisation, room prices, prices by night spent and tourism price indices
- domestic and outbound trips
- tourism-related industries: personnel, turnover and key ratios
- travel balance and passenger transport balance
- summary on international tourism

