

F1201

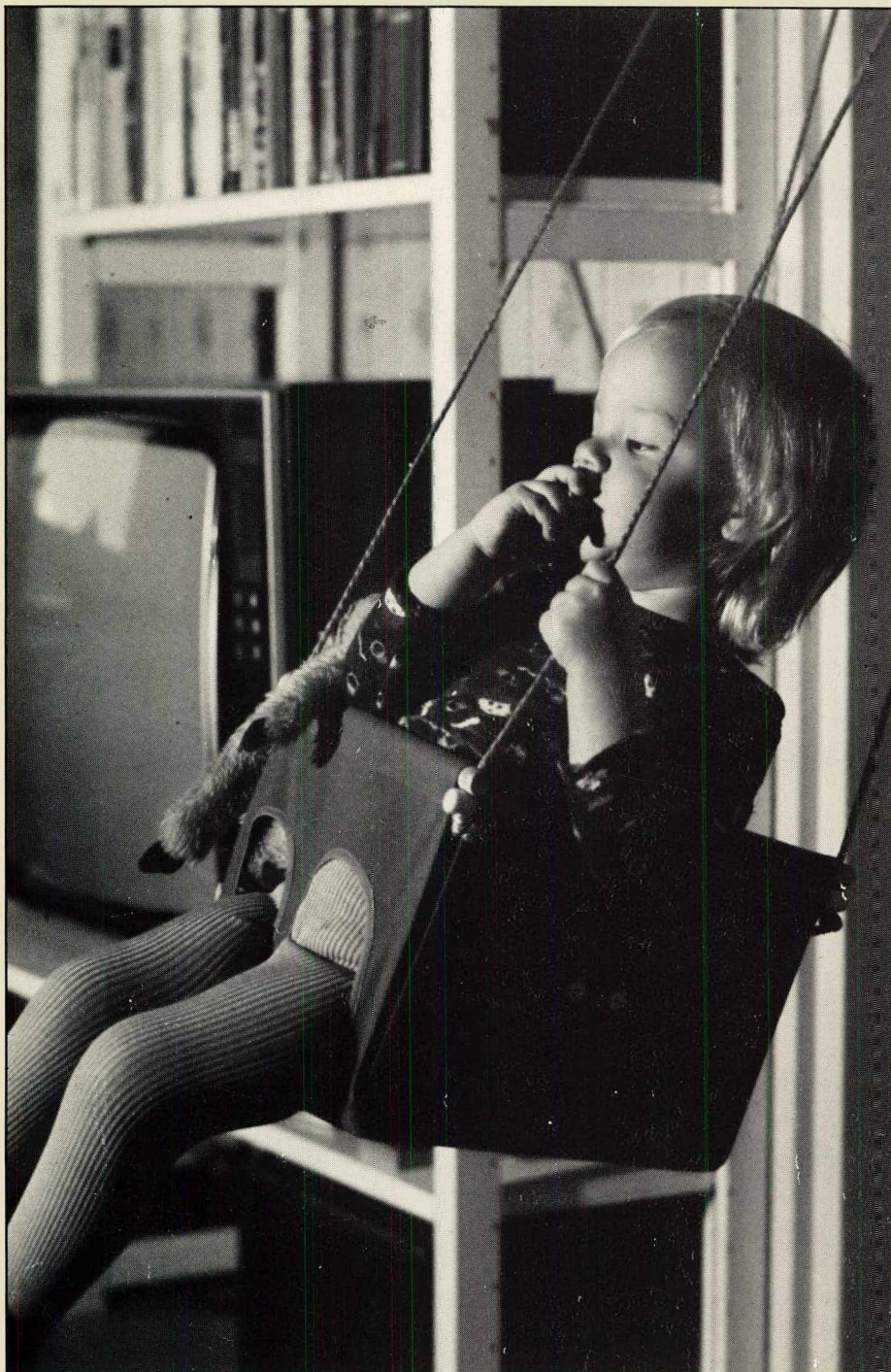

Asuinolot 1989

Boendeförhållanden



F12.1

Tilastokeskus
Statistikcentralen
Statistics Finland



SVT

Asuminen 1991:8
Boende
Housing

29. 11. 91

Asuinolot 1989

Boendeförhållanden

Marraskuu 1991

Helsinki – Helsingfors 1991

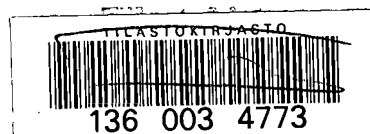

Tiedustelut – Förfrågningar:

Elina Aspblad-Huohvanainen
Ari Tyrkkö
(90) 17 341

SVT *Suomen Virallinen Tilasto*
Finlands Officiella Statistik
Official Statistics of Finland

Kansikuva – Pärmbild: Mikko Nurmi

Helsinki – Helsingfors 1991

HAKAPAINO OY, HELSINKI 1991

Alkusanat

Tilastokeskus julkaisee vuoden 1989 lopullisia asuntokuntien asuinoloja kuvaavia tietoja. Tilastot on laadittu Väestörekisterikeskuksen ylläpitämän väestön keskusrekisterin ja Verohallituksen tietojen perusteella. Tiedot koskevat tilannetta 31.12.1989.

Ahtaasti asumista on tilastossa mitattu ensimmäisen kerran normilla 4. Sen mukaan ahtaasti asuvia ovat ne taloudet, joiden henkilöluku on suurempi kuin huoneluku ilman keittiötä.

Julkaisun ovat toimittaneet vs. toimistopäällikkö Ari Tyrkkö ja aktuaari Elina Aspblad-Huohvanainen. Atk osuudesta ovat vastanneet pääsuunnittelija Raija Kannusmäki ja atk-suunnittelija Markku Koivula.

Helsingissä, Tilastokeskuksessa marraskuussa 1991.

Förord

Statistikcentralen publicerar de slutliga uppgifterna om bostadshushållens boendeförhållanden 1989. Statistiken har uppgjorts på basen av Befolkningsregistercentralens centrala befolkningsregister och Skattestyrelsens register. Uppgifterna gäller situationen 31.12.1989.

Trångbodda hushåll har för första gången mätts med norm 4. Enligt denna norm anses de hushåll som trångbodda där personantalet är större än rumsantalet, köket inte medräknat.

Publikationen har redigerats av vik. byråchef Ari Tyrkkö och aktuarie Elina Aspblad-Huohvanainen. Chefsplanerare Raija Kannusmäki och dataplanerare Markku Koivula har stått för data-arbetet.

Helsingfors, Statistikcentralen i november 1991.

Hilkka Vihavainen

Sisältö

Innehåll

Johdanto	7
Kunnittaisten tietojen tilaaminen	7
Asuntokuntien asuinolot	8
Asuinolotilastoissa käytetyt käsitteet	16

TAULUT JA TAULUKOHTAISET HUOMAUTUKSET

1. Asuntokunnat henkilöluvun ja talotyypin mukaan 31.12.1989; koko maa kuntamuodon mukaan ja pääkaupunkiseutu	24
2. Asuntokunnat asunnon hallintaperusteen ja huoneluvun mukaan 31.12.1989; koko maa kuntamuodon mukaan ja pääkaupunkiseutu	33
3. Asuntokunnat elinvaiheen ja asumistason mukaan 31.12.1989; koko maa kuntamuodon mukaan ja pääkaupunkiseutu	39
4. Asuntokunnat talotyypin, huoneluvun ja viitehenkilön iän mukaan 31.12.1989; koko maa kuntamuodon mukaan ja pääkaupunkiseutu	48
5. Asuntokunnat viitehenkilön iän ja asunnon hallintaperusteen mukaan; ahtaasti asuvat asuntokunnat erikseen 31.12.1989; koko maa kuntamuodon mukaan ja pääkaupunkiseutu	57
6. Asuntokunnat henkilöluvun ja asunnon huoneluvun mukaan 31.12.1989; vanhusasuntokunnat erikseen; koko maa kuntamuodon mukaan ja pääkaupunkiseutu	62
7. Asuntokunnat talotyypin, hallintaperusteen ja asumistason mukaan 31.12.1989; koko maa kuntamuodon mukaan ja pääkaupunkiseutu	65
8. Nuoret asuntokunnat elinvaiheen ja viitehenkilön iän sekä asunnon pinta-alan, asumistiheyden ja vuoden 1989 valtionveronalaisten tulojen mukaan 31.12.1989; koko maa kuntamuodon mukaan ja pääkaupunkiseutu	82

Inledning	7
Beställning av uppgifter kommunvis	7
Bostadshushållens boendeförhållanden	13
Begrepp som använts i statistiken över boendeförhållandena	19

TABELLER OCH ANMÄRKNINGAR TILL TABELLERNÄ

1. Bostadshushåll efter personantal och hustyp 31.12.1989; hela landet efter kommunform och huvudstadsregionen	24
2. Bostadshushåll efter bostadens upplåtelseform 31.12.1989; hela landet efter kommunform och huvudstadsregionen	33
3. Bostadshushåll efter livsfas och boendenivå 31.12.1989; hela landet efter kommunform och huvudstadsregionen	39
4. Bostadshushåll efter hustyp, rumsantal och referenspersonens ålder 31.12.1989; hela landet efter kommunform och huvudstadsregionen	48
5. Bostadshushåll efter referenspersonens ålder och bostadens upplåtelseform; trångbodda bostadshushåll separat 31.12.1989; hela landet efter kommunform och huvudstadsregionen	57
6. Bostadshushåll efter personantal samt bostadens rumsantal 31.12.1989; åldringsbostadshushåll separat; hela landet efter kommunform och huvudstadsregionen	62
7. Bostadshushåll efter bostadens hustyp, upplåtelseform och boendenivå 31.12.1989; hela landet efter kommunform och huvudstadsregionen	65
8. Unga bostadshushåll efter referenspersonens ålder och kön, bostadens golvyta, boendetäthet och 1989 års statsskattepliktiga inkomster 31.12.1989; hela landet efter kommunform och huvudstadsregionen	82

- | | |
|--|---|
| <p>9. Vanhusasuntokunnat viitehenkilön iän ja sukupuolen, asunnon pinta-alan, asumistiheyden ja vuoden 1989 valtionveronalaisten tulojen mukaan 31.12.1989; koko maa kuntamuodon mukaan ja pääkaupunkiseutu87</p> <p>10. Asuntokunnat asunnon pinta-alan, asumistiheyden ja vuoden 1989 valtionveronalaisten tulojen mukaan 31.12.1989; koko maa, läänit ja seutukaava-alueet, Keski-Pohjanmaa, Vaasan rannikkoseutu ja Etelä-Pohjanmaa kuntamuodon mukaan sekä pääkaupunkiseutu ja kunnat92</p> | <p>9. Åldringsbostadshushåll efter referenspersonens ålder och kön, bostadens golvyta, boendetäthet och 1989 års statsskattepliktiga inkomster 31.12.1989; hela landet efter kommunform och huvudstadsregionen 87</p> <p>10. Bostadshushåll efter bostadens golvyta, boendetäthet och 1989 års statsskattepliktiga inkomster 31.12.1989; hela landet, länen, regionplaneområdena, Mellersta Österbotten, Vasa kustområde och Södra Österbotten efter kommunform samt huvudstadsregionen och kommunerna 92</p> |
|--|---|

Johdanto

Tässä julkaisussa esitetyt tiedot kuvaavat tilannetta 31.12.1989.

Asutokuntia, perheitä ja näiden asuntoja kuvaavat tiedot on saatu Väestörekisterikeskuksen ylläpitämästä väestön keskusrekisteristä. Asuntojen hallintaperustietoa on tarkistettu Verohallituksen rekistereillä ja niistä on myös poimittu asutokuntien tulotiedot. Väestörekisterikeskus täydensi väestön keskusrekisteriä vuoden 1980 väestölaskennassa kerätyillä rakennus- ja huoneistotiedoilla. Sen jälkeen rekisterin rakennus- ja huoneistotietoja on ylläpidetty lähinnä kuntien rakennusvalvontaviranomaisilta saaduilla tiedoilla ja määräaikaistarkistuksilla. Tarkistusten laajuus on vaihdellut vuosittain.

Asuinolotilastojen henkilöperusjoukon muodostaa vakinaisesti varsinaisessa asunnossa asuva ns. asuntoväestö. Laitoksissa ja asuntoloissa asuvat henkilöt eivät ole mukana luvuissa.

Tässä julkaisussa tarkastellaan demografiselta taustaltaan erilaisten asutokuntien asuinoloja. Asuinoloja kuvaavat käsitteet perustuvat tietoihin asunnon omistuksesta, tyypistä, koosta ja varusteista. Näistä kansainvälisiin suosituksiin pohjautuvista käsitteistä on lisäksi muodostettu asumistasoluokitus. Luokituksessa asuinoloja mitataan asumistiheyttä ja asunnon varustetasoa kuvaavien tietojen avulla. Asuinoloja mitataan myös keskiarvoluvuilla, jotka kuvaavat esim. asunnon pinta-alaa ja huonelukua asutokuntaa ja henkilöä kohti.

Julkaisemattomien tietojen tilaaminen

Tässä julkaistavien aluejakojen ja taulukoiden lisäksi on asuinolotilastoista mahdollista tuottaa myös erityiselvityksenä käyttäjän itsensä määrittelemiä taulukoita tai kokonaisia taulupaketteja. Tietoja voidaan tulostaa esim. kunnittain tai kuntien osa-alueittain. Erityiselvityksen hinnat määräytyvät toimeksiantoon käytetyn työ- ja koneajan mukaan.

Toimeksiantoja hoitaa
Riitta Salonen puh. (90) 1734 3214.

Inledning

Uppgifterna i denna publikation gäller situationen 31.12.1989.

Uppgifterna om bostadshushållen, familjerna och deras bostäder har tagits ur Befolkningsregistercentralens centrala befolkningsregister. Bostädernas upplåtelseform kontrollerades med Skattestyrelsens register och uppgifterna om bostadshushållens inkomster har även tagits ur dessa. Befolkningsregistercentralen har kompletterat det centrala befolkningsregistret med de byggnads- och lägenhetsuppgifter som insamlades i 1980 års folkräkning. Därefter har registrets uppgifter om byggnader och bostäder uppdaterats främst med uppgifter från kommunernas byggnadsövervakningsmyndigheter och med periodvisa kontroller. Kontrollens omfattning har varierat från år till år.

Individpopulationen i statistiken över boendeförhållanden består av den befolkning som stadigvarande bor i egentliga bostäder, s.k. bostadsbefolkning. Personer som bor på anstalter eller i kollektiva bostäder ingår inte i statistiken.

I denna publikation behandlas boendeförhållanden för bostadshushåll med demografiskt olika bakgrund. De begrepp som beskriver boendeförhållanden bygger på uppgifter om bostadens ägandeförhållande, bostadstyp, storlek och utrustning. Dessa begrepp är uppställda enligt internationella rekommendationer och därtill har en boendenivåklassificering gjorts upp. I klassificeringen mäts boendeförhållanden med hjälp av uppgifter om boendetäthet och bostadens utrustningsstandard. Boendeförhållanden mäts även med uppgifter om medeltal för t.ex. bostadens golvyta och antalet rum per bostadshushåll eller person.

Beställning av opublicerade uppgifter

Utöver de områdesindelningar och tabeller som publiceras här är det möjligt att på beställning utarbeta tabeller och hela tabellpaket gällande boendeförhållanden. Uppgifterna kan tas ut bl.a. enligt kommun eller kommunens delområden. Priset för beställda utredningar fastställs enligt den arbetstid och maskintid som uppdraget kräver.

Beställningsuppdragen handhas av
Riitta Salonen tel. (90) 1734 3214.

Asuntokuntien asuinolot

Väestön kasvu hidastuu, asuntokuntien määrä jatkaa kasvuaan

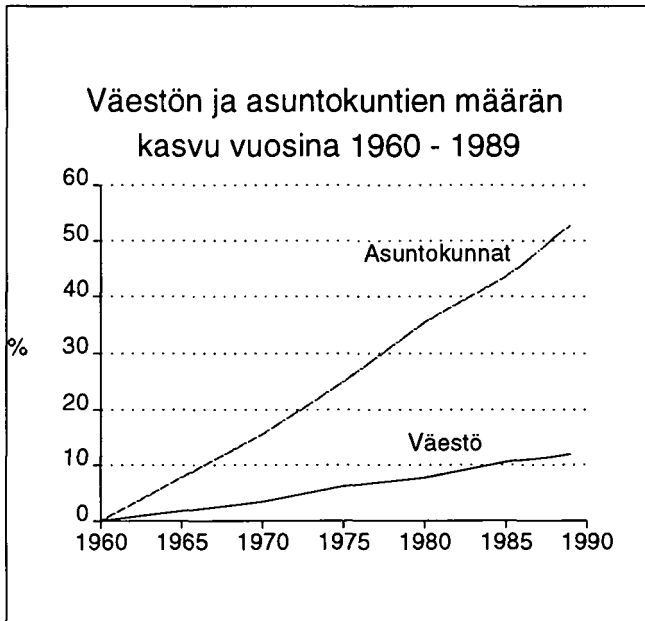

Maamme väkiluku oli vuoden 1989 lopussa 4 974 000 henkeä. Väestön kasvu on 1980-luvulla hidastunut nopeasti. Vuosikymmenen alussa väestö kasvoi keskimäärin 25 000 hengellä vuodessa (5-6 promillea), vuosikymmenen puolivälin jälkeen vuosittainen kasvu on vaihdellut 13 000 ja 16 000 hengen välillä (n. 3 promillea). Tilastokeskuksen ennusteen mukaan väestön kasvun on arvioitu jäävän 90-luvulla noin 4 000 henkeen vuodessa. Vuoden 2000 jälkeen kasvu pysähtyy ja väestön määrä alkaa vähentyä.

Asuntokuntia oli maassamme vuoden 1989 lopussa 2 009 000. Väestön kasvun taantumisesta huolimatta asuntokuntien määrän kasvu on 1980-luvun lopulla vain kiihtynyt. Vuosikymmenen alkupuoliskolla asuntokuntien määrä kasvoi keskimäärin 21 000 vuodessa (11,9 promillea). Vuosina 1985-86 kasvu oli noin 29 000 asuntokuntaa ja vuodesta 1988 vuoteen 1989 27 000 asuntokuntaa. Vuosikymmenen lopulla asuntokuntia on siis syntynyt kolminkertainen määrä väkiluvun lisäykseen verrattuna. Asuntokuntien määrän on arvioitu jatkavan kasvuaan vielä väestön vähenemisen ensimmäisinä vuosikymmeninä.

Asuntokuntien määrän nopea kasvu on johtunut ennenkaikkea asuntokuntakoon pienenemisestä. Vuoden 1989 lopussa asuntokuntien keskikoko oli 2,44 henkeä. Vajaassa kolmessa vuosikymmenessä on asuntokuntien keskikoko supistunut lähes yhdellä henkilöllä. Pieneneminen on ollut nopeinta ns. kehitysalueilla ja maaseudulla, jossa perhekoko on ollut suurin.

Pääkaupunkiseudulla oli asuntokuntien keskikoko vuonna 1989 laskenut 2,19 henkilöön; kaupungeissa yhteensä se oli 2,30 henkilöä. Asuntokuntien keskikoko oli edelleen suurin muissa kunnissa, joissa perheisiin ja asuntokuntiin kuului keskimäärin 2,71 henkeä.

Kehitys on Suomessa ollut saman suuntaista kuin muissa Pohjoismaissa. Varsinkin Ruotsin ja Tanskan asuntokuntakoko on selvästi pienempi kuin meillä. Ruotsissa talouksien keskikoko oli vuonna 1985 laskenut 2,23 henkilöön ja Suur-Tukholman alueella 2,18 henkeen. Tanskassa asuntokuntaan kuului vuon-

Asuntokuntien lukumäärä ja keskikoko vuosina 1960 - 1989

Vuosi	Asuntokuntien lukumäärä	Asuntokuntien keskikoko
1960	1 315 434	3,34
1970	1 518 819	2,99
1975	1 644 018	2,73
1980	1 781 771	2,64
1985	1 887 710	2,56
1986	1 916 606	2,53
1987	1 947 574	2,50
1988	1 981 693	2,46
1989	2 008 531	2,44

na 1990 keskimäärin 2,26 henkeä. Asuntokuntakoon pieneneminen on viime aikoina ollut Suomessa nopeampaa kuin muissa Pohjoismaissa, joten kehitys on viemässä meidät koko ajan lähemmäksi pohjoismaista tasoa.

Pienet asuntokunnat yleistyvät

Asuntokuntien keskikoon pieneneminen johtuu ennenkaikkea pieniasuntokuntien voimakkaasta lisäyksestä. Vielä vajaat kolme vuosikymmentä sitten noin kahdessa kolmasosassa talouksista oli vähintään kolme henkilöä. Vuonna 1989 vastaava osuus oli pudonnut 40 prosenttiin. Kasvava enemmistö asuntokunnista on nykyään pieniä yhden ja kahden henkilön talouksia.

Pieniasuntokuntien määrä kasvoi 1980-luvun alkupuoliskolla keskimäärin 21 000 taloudella vuodessa. Kasvu on selvästi nopeutunut vuosikymmenen loppupuoliskolla. Vuosina 1985-86 pieniasuntokunnat lisääntyivät 37 000:lla ja vuonna 1989 38 000 taloudella.

Pieniasuntokuntien määrä on viime vuosina kasvanut nopeammin kuin asuntokuntien kokonaismäärää. Tämä on merkinnyt sitä, että keskikoisten ja suurten asuntokuntien määrä on kääntynyt laskuun. Suurimpien asuntokuntien määrä alkoi vähentyä jo vuosikymmenen puolivälissä. Myös tyyppillisten perheasuntokuntien, kolmen ja neljän hengen talouksien määrä on vähentynyt viime vuosina. Vuonna 1989 vähennys oli noin 11 500 taloutta.

Eniten yhden ja kahden hengen talouksia syntyy niissä ikäryhmissä, joissa lapset lähtevät pois kotoa. Kun lapsiluku on vähentynyt syntyy näistä perheistä pieniasuntokuntia entistä nopeammin.

Myös avioerot lisäävät pienten asuntokuntien määrää. Uuden avioliittolain tultua voimaan vuoden 1988 alussa on avioerojen määrä kasvanut tuntuvasti. 1980-luvun alkupuoliskolla avioeroja otettiin keskimäärin 10 000 vuodessa. Vuonna 1989 erojen määrä oli 14 000.

Kolmas pieniasuntokuntien määrää lisäävä seikka on väestön ikääntyminen. Vanhusväestön määrä on kaksinkertaistunut runsaan kahdenkymmenen vuoden aikana. Koko väestön määrä on vastaavana aikana lisääntynyt 10 prosenttia. Vanhusasuntokuntien määrä on lisääntynyt vielä nopeammin. 1960-luvun alussa vanhusasuntokuntia oli 170 000 eli 13 prosenttia kaikista asuntokunnista. Vuonna 1989 vanhusasuntokuntia oli jo 495 000. Osuus oli tällöin kasvanut neljännekseen kaikista asuntokunnista. Lähes puolet (48 prosenttia) vanhustalouksista on yhden hengen asuntokuntia.

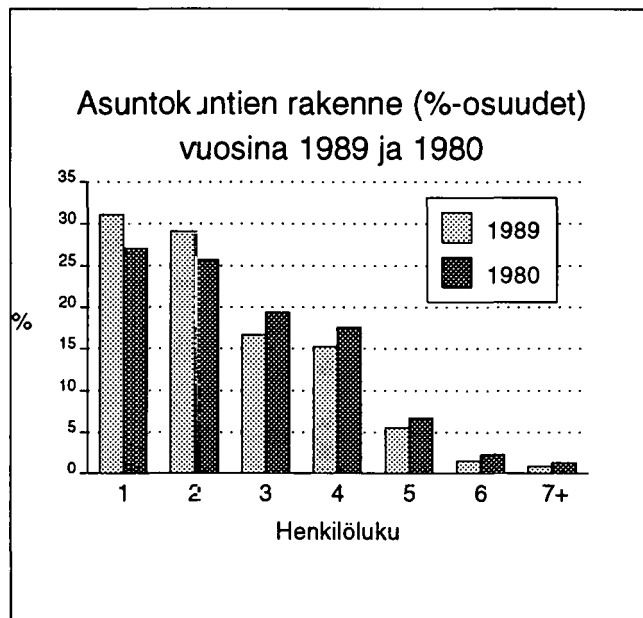

Asuntokunnat henkilöluvun mukaan vuosina 1989 ja 1980

Asuntokunnan henkilöluku	1989	1980
1	624 762	600 717
2	583 894	569 977
3	335 155	339 981
4	306 515	313 191
5	111 888	112 518
6	30 272	30 294
7+	16 045	15 015
Yhteensä	2 008 531	1 981 693

Yleisimpiä pieniasuntokunnat ovat pääkaupunkiseudulla, jossa kaksi kolmesta taloudesta oli vuonna 1989 yhden ja kahden hengen asuntokuntia. 1980-luvun loppupuoliskolla on pieniasuntokuntien osuus kasvanut pääkaupunkiseudulla lähes neljä prosenttiyksikköä. Nopeinta muutos on kuitenkin ollut Kuopion, Pohjois-Karjalan, Oulun ja Lapin lääneissä, joissa yhden ja kahden henkilön talouksien osuus on noussut 5,5 - 7,0 prosenttiyksikköä. Pieniasuntokunnat olivat vuonna 1989 enemmistönä kaikissa lääneissä.

Omistusasuminen yleisty

Merkittävimpiä piirteitä Suomen asunto-olojen kehitykselle toisen maailmasodan jälkeen on ollut omistusasuminen yleistyminen. Kehityksen seurauksena erot kaupunkien ja maaseudun välillä ovat kaventuneet oleellisesti. Vajaat kolme vuosikymmentä sitten asui kaupunkitalouksista vain runsas 40 prosenttia

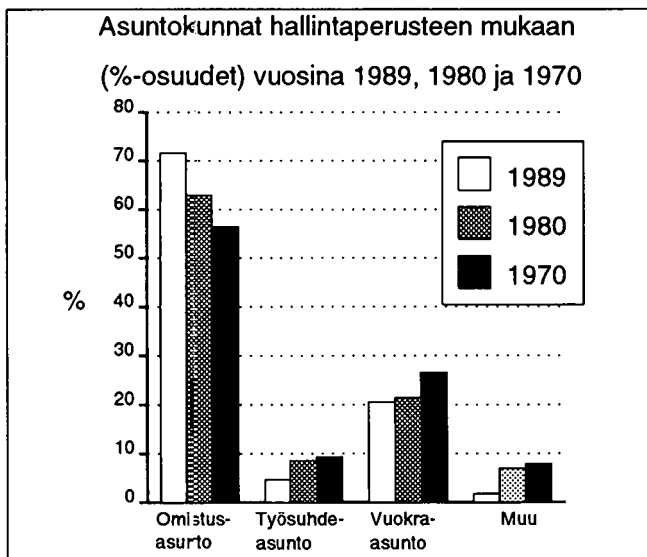

Asuntokunnat asunnon hallintaperusteiden mukaan vuosina 1989, 1980 ja 1970

Hallintaperuste	1989	1980	1970
Omistusasunto	1 436 548	1 120 128	855 942
Työsuhdeasunto	93 518	153 137	141 031
Vuokra-asunto	411 009	383 690	402 388
Muu tai tunt.	37 008	124 816	119 458
Yhteensä	2 008 531	1 781 771	1 518 819

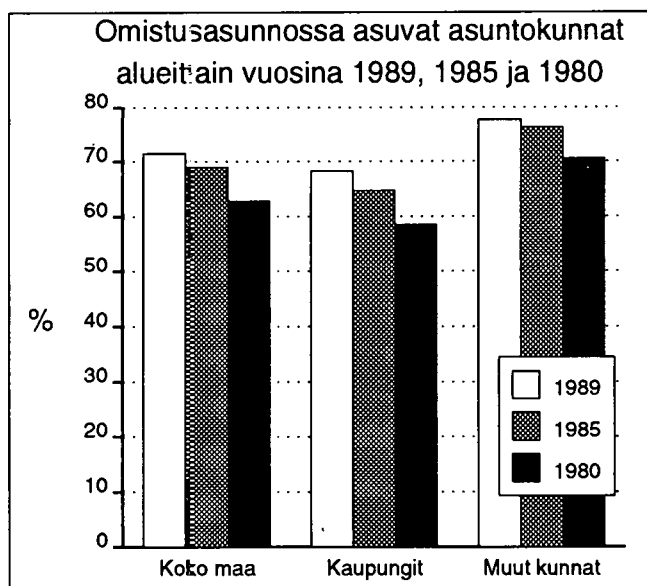

omistusasunnossa. Vuoteen 1989 mennessä oli vastaava osuus kasvanut lähes 70 prosenttiin. Maaseutukunnissa ei omistusasumisen yleisydessä tapahtunut oleellisia muutoksia 60- ja 70-luvuilla. Osuus pysyi runsaana 70 prosenttina. Vasta 80-luvulla on omistusasuminen alkanut selvästi lisääntyä myös maaseudulla, vaikkakin ero kaupunkien ja maaseudun välillä on edelleen kaventunut.

Asuntonsa omistaneiden talouksien osuus on 80-luvulla lisääntynyt lähes 10 prosenttiyksikköä. Vuonna 1989 asui omistusasunnossa jo lähes kolme neljästä asuntokunnasta. Omassa asunnossa elävien talouksien määrä on 80-luvulla lisääntynyt keskimäärin 35 000 asuntokunnalla vuodessa. Vuonna 1988 omistusasujien määrä lisääntyi kuitenkin poikkeuksellisen paljon, noin 58 000 asuntokunnalla. Vuonna 1989 liisäys oli 9 000 taloutta.

Asunto omistetaan nykyään varhaisemmassa elämänvaiheessa kuin vuosikymmenen alussa. Tällöin noin puolet 25-34-vuotiaiden talouksista asui oman katonsa alla. Osuus kasvoi vuoteen 1989 mennessä 60 prosenttiin.

Eräs keskeisimmistä syistä omistusasumisen lisääntymiseen on ollut vuokra-asuntojen riittämätön tarjonta. Vuokra-asuntojen määrää pienensi 80-luvulla erityisesti työsuhdeasuntojen väheneminen. Vuosina 1980-85 vuokra-asuntokannasta poistui 40 000 työsuhdeasuntoa. Väheneminen on jatkunut vuosikymmenen loppupuoliskolla. Vuonna 1988 työsuhdeasunnossa elävien asuntokuntien määrä laski 10 000:lla. Muissa vuokra-asunnoissa asuvien määrä väheni samana vuonna 8 000 asuntokunnalla, mutta vuonna 1989 vuokra-asunnossa asuvien asuntokuntien määrä lisääntyi jo lähes 11 000:lla..

Hallintaperusteeltaan tuntemattomien ja muiden asuntokuntien määrä on supistunut 80-luvulla puoleen entisestä. Varsin suuri osa tuntemattomista on todennäköisesti ollut vuokralla asuneita. Tällä kehityksellä on siten ollut vaikutusta myös vuokralla asuvien määrän muutoksiin.

Pientalo suosituin asumismuoto

Suurimmat muutokset sodanjälkeisen asuntokannan rakenteessa ovat tapahtuneet lähiörakentamisen huippuvuosina 70-luvulla. Kerrostaloasuntojen määrä lisääntyi tuolloin lähes neljännesmiljoonalla. Myös rivitalojen rakentaminen pääsi varsinaisesti vauhtiin 70-luvulla. Niiden määrä kasvoi vuosikymmenen aikana runsaalla sadalla tuhannella. Omakotitalojen rakentaminen oli näihin aikoihin selvästi vähäisempää. Toi-

saalta osa maaseudun pientalokannasta jäi tyhjilleen ja poistui asumiskäytöstä omistajien muutettua kaupunkiin.

Muutokset 80-luvulla ovat olleet tuntuvasti seesteisempiä kuin edellisellä vuosikymmenellä. Erillisessä pientalossa ja kerrostalossa asuvien asuntokuntien osuus on pysynyt lähes vakiona koko vuosikymmenen ajan. Rivitalossa eli kytketyssä pientalossa asuvien osuus on sen sijaan jatkanut kasvuaan. Rivitaloasuntokuntien määrä on 80-luvulla lisääntynyt 120 000:lla ja niiden osuus kaikista asuntokunnista on noussut runsaaseen kahteentoista prosenttiin.

Kytkeytyt pientalot ovat kasvattaneet varsin yhtenäisesti suosiotaan sekä maaseudulla että kaupungeissa. Asutuksen keskittyessä taajamiin on rivitalossa asuvien osuus noussut yli 15 prosenttiin maaseutokuntien talouksista. Kaupungeissa asui vuoden 1989 lopussa rivitalossa joka kymmenes asuntokunta.

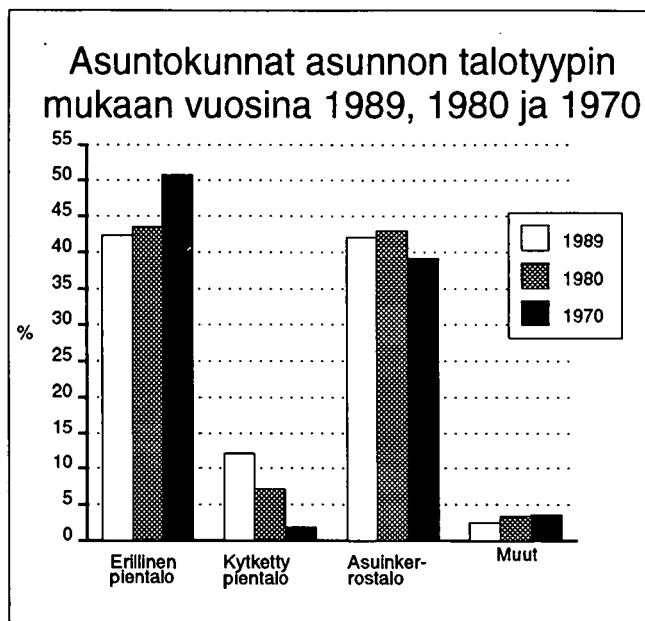

Asuntokunnat talotyyppin mukaan vuosina 1989 ja 1980

Talotyyppi	1989	1980
Kaikki rakennukset	2 008 531	1 781 771
Varsinaiset asuinrakennukset	1 942 111	1 665 790
Pientalot	1 094 838	900 205
Erilliset	849 642	774 215
Kytkeytyt	245 196	125 990
Asuinkerrostalot	846 040	765 585
Muut rakennukset	48 875	61 214

Asumisväljyys kasvaa

Suomalaisten asumisväljyys on kohentunut nopeasti viime vuosikymmeninä. Vielä 70-luvun puolivälissä oli 40 prosentilla talouksista ahdas asunto. Heillä oli toisin sanoen käytössään vähemmän kuin huone henkilöä kohti. 80-luvun loppupuoliskolla ahtaasti asuvien osuus on supistunut alle viidennekseen talouksista. Ahtaasti asuvien talouksien määrä on vuosikymmenen loppupuoliskolla vähentynyt yli 10 000 asuntokunnalla vuodessa.

Tilavasti asuvien talouksien määrä on saman aikaisesti lisääntynyt. Vuonna 1989 tilavasti asui 97 000 asuntokuntaa. Tilavasti asuviksi määritellään ne taloudet, joissa asunnon huoneluku ylittää asukkaiden määrä vähintään kolmella (1-5 hengen asuntokunnilla).

Entistä väljempi asuminen näkyy myös käytössä olevan pinta-alan kasvuna. 60-luvun alussa asuinpinta-ala henkilöä kohti oli runsas 14 neliometriä. Vuoteen 1989 mennessä henkeä kohti laskettu pinta-ala oli kasvanut yli kaksinkertaiseksi, 31 neliometriin.

Asumisväljyyden lisääntyminen ei ole johtunut pelkästään voimakkaasta uustuotannosta ja perusrantamisesta, vaan siihen on vaikuttanut oleellisesti myös väestö- ja asuntokuntarakenteen muutos. Kasvava osa asuntokunnista on pieniä yhden ja kahden hengen talouksia. Tätä suurempien asuntokuntien määrä on viime vuosina vähentynyt jopa absoluuttisesti. Onkin arvioitu, että viime vuosien keskimääräisestä asumisväljyyden kasvusta runsaat puolet on seurausta pienasuntokuntien lisääntymisestä.

Keskimääräinen asumisväljyys vuosina 1989 ja 1980

	1989	1980
Pinta-ala/asuntokunta	75,5	70,0
Pinta-ala/henkilö	31,0	26,3
Huoneluku/asuntokunta	3,58	3,30
Huoneluku/henkilö	1,47	1,25

Myös alueellisesti ovat asumisväljyyserot tasoittuneet. 80-luvulla on kohentunut nopeimmin erityisesti Itä- ja Pohjois-Suomessa elävien talouksien asumisväljyys. Vuosikymmenen alussa asui joka kolmas Pohjois-Karjalan, Kuopion, Oulun ja Lapin läänin asuntokunta ahtaasti. Vuoteen 1989 mennessä asui vastaavissa olosuhteissa enää runsas viidennes talouksista. Hitainta

Ahtaasti ja tilavasti asuvat asuntokunnat lääneittäin vuonna 1989

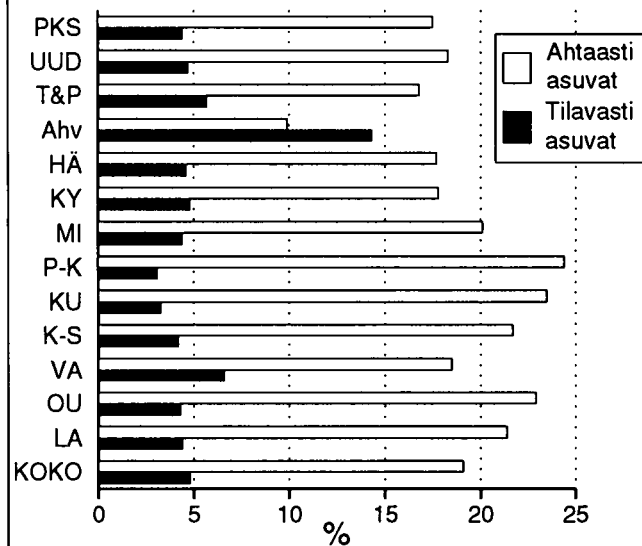

Asuntojen varusteet vuosina 1960-89

(osuus kaikista asunnoista)

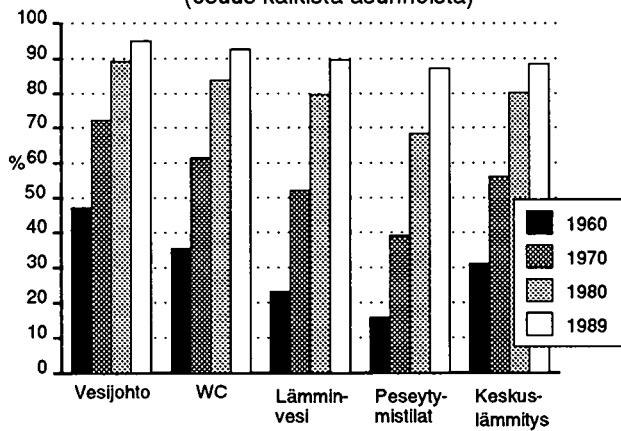

Asuntokunnat varustetason mukaan vuosina 1985, 1987 ja 1989

Varustetaso	1985	1987	1989
Hyvä	1 464 764	1 567 897	1 651 630
%	77,6	80,5	82,2
Puutteellinen	140 729	146 266	140 462
%	7,5	7,5	6,9
Erittäin puutteellinen	249 980	209 652	189 820
%	13,2	10,8	9,5
Kaikki	1 887 710	1 947 574	2 008 531
%	100,0	100,0	100,0

asumisväljyyden kehitys on ollut pääkaupunkiseudulla ja viime vuosina myös eräissä voimakkaimmin kasvaneissa asutuskeskuksissa.

Kehityksestä huolimatta on asumisväljyytemme edelleen alhaisin Pohjoismaissa. Suomessa 80-luvun puolivälissä vallinnut taso 1,4 huonetta henkilöä kohti, oli saavutettu Tanskassa jo ennen vuotta 1960 ja Ruotsissa ja Norjassa ennen vuotta 1970.

Lähes joka viides talous asui puutteellisesti

Asumisväljyyden ohella asuntojen varustetaso on kehittynyt oleellisesti viime vuosikymmeninä. Nykyään hyvin varustetun asunnon perusvarusteisiin luettava lämminvesi oli 60-luvun alussa vain joka neljännessä taloudessa ja keskuslämmitys joka kolmannessa. 80-luvun loppupuoliskolla vastaavat mukavuudet puuttivat enää yhdeltä taloudelta kymmenestä. Asunnon perusvarusteisiin luetaan lämpimän veden ja keskuslämmityksen ohella viemäri, vesijohto, WC ja peseytymistilat. Vuonna 1989 ne kuuluivat asuntoon yli 80 prosentilla asuntokunnista.

Hyvin varustetussa asunnossa elävien talouksien määrä on 80-luvun loppupuoliskolla lisääntynyt keskimäärin 50 000 vuodessa. Erittäin puutteellisessa asunnossa elävien joukko supistui vuosina 1985-89 yhteensä 60 000 taloudella. Heidän osuutensa kaikista talouksista on supistunut vajaaseen kymmenekseen. Asuntojen varustetasoa on parantanut vilkas uudisrakentaminen ja varsinkin 80-luvulla myös asuntojen perusparannus. Asumiskäytöstä on samanaikaisesti poistunut erityisesti haja-asutusalueiden huonokuntoisia pientaloja.

Asuntojen varustetasoerot ovat maan eri alueiden ja erityisesti kaupunkien ja maaseudun välillä edelleen varsin suuret, vaikka asuntokannan taso on parantunut varustetasoltaan huonoimmilla alueilla keskimääräistä nopeammin.

Vuonna 1989 asui lähes 90 prosenttia kaupunkien asuntokunnista hyvin varustetussa asunnossa. Vastavaan perusvarustetukseen ylsi vain hieman yli 70 prosenttia maaseutukuntien talouksista. Erittäin puutteellisesti varustettu asunto oli yli 16 prosentilla maaseudulla asuneista talouksista. Kaupungeissa vastaavien mukavuuksien puuttuminen koski enää vajaata kuutta prosenttia asuntokunnista.

Myös asuntojen varustetaso on Suomessa selvästi alhaisempi kuin muissa Pohjoismaissa, erityisesti Ruotsissa. Asuntojen varustetasoa mitataan Ruotsissa toisenlaisilla käsitteillä kuin Suomessa, koska esimerkiksi vesijohto, viemäri ja keskuslämmitys ovat jo lähes 100 prosenttisesti kaikissa talouksissa.

Bostadshushållens boendeförhållanden

Befolkningstillväxten avtar, bostadshushållen ökar

I slutet av 1989 uppgick folkmängden i landet till 4 974 000. Folkökningen har avtagit mycket snabbt under 1980-talet. I början av årtiondet ökade befolkningen med i medeltal 25 000 personer i året (5-6 promille), efter 1985 har den årliga ökningen varierat mellan 13 000 och 16 000 personer (3 promille). Enligt Statistikcentralens prognos kommer folkökningen under 1990-talet att stanna vid omkring 4 000 personer i året. Efter år 2000 börjar folkmängden sjunka.

I slutet av 1989 fanns det 2 009 000 bostadshushåll. Trots att befolkningstillväxten minskat ökade antalet bostadshushåll under slutet av 1980-talet. I början av årtiondet ökade bostadshushållen med i medeltal 21 000 i året (11,9 promille). Åren 1985-86 var ökningen omkring 29 000 bostadshushåll och 1989 var ökningen 27 000 bostadshushåll. I slutet av årtiondet hade alltså antalet bostadshushåll ökat tre gånger mera än befolkningen. Bostadshushållen kommer enligt prognosen att öka ännu under de första årtiondena av sjunkande folkmängd.

Bostadshushållens snabba ökning beror främst på att bostadshushållen blivit mindre. I slutet av 1989 var bostadshushållens medelstorlek 2,44 personer. På knappa tre årtionden har bostadshushållens medelstorlek minskat med omkring en person. Minskningen har varit snabbast i de sk. utvecklingslänen och på landsorten där familjerna varit stora.

I huvudstadsregionen hade bostadshushållens medelstorlek sjunkit till 2,19 personer 1989; i städerna var den 2,30 personer. Bostadshushållens medelstorlek var fortfarande störst i övriga kommuner där familjer och bostadshushåll hade i medeltal 2,71 personer.

Utvecklingen i Finland har varit densamma som i de övriga nordiska länderna. I Sverige och Danmark är bostadshushållen klart mindre än hos oss. I Sverige hade hushållens medelstorlek 1985 sjunkit till 2,23 personer och inom Storstockholm till 2,18 personer. I Danmark hade bostadshushållen 1990 i medeltal 2,26 personer. Under senaste tid har bostadshushållens storlek minskat snabbare i Finland än i de övriga nordiska länderna varför man kan säga att utvecklingen hos oss närmar sig nordisk nivå.

Små bostadshushåll vanligare

Att bostadshushållen i genomsnitt blir mindre beror framför allt på att de små bostadshushållen ökar kraftigt. För knappa tre decennier sedan var två tredjedelar av hushållen minst trepersonershushåll. År 1989 hade de sjunkit till 40 procent. En växande majoritet av bostadshushållen är små en- och tvåpersonershushåll.

Småbostadshushållen ökade under början av 1980-talet med i medeltal 21 000 hushåll i året. Ökningen har varit klart snabbare under slutet av årtiondet. Under åren 1985-86 ökade småbostadshushållen med 37 000 och från 1987 till 1988 med hela 46 000 hushåll, 1989 var ökningen 38 000 hushåll.

Småbostadshushållen har under de senaste åren ökat snabbare än det totala antalet bostadshushåll. Detta betyder att medelstora och stora bostadshushåll börjat minska. Redan i mitten av årtiondet började de stora bostadshushållen bli färre. Även typiska familjebostadshushåll, tre- och fyrapersonershushåll, har minskat under de senaste åren. 1989 var minskningen omkring 11 500 hushåll.

Det största antalet en- och tvåpersonershushåll finns i de åldersgrupper där barnen har flyttat hemifrån. I och med att antalet barn har minskat blir dessa familjer snabbare än förut småbostadshushåll.

Även skilsmässorna ökar antalet småbostadshushåll. Efter det den nya äktenskapslagen trädde i kraft i början av 1988 har antalet skilsmässor ökat märkbart. I början av 1980-talet togs i medeltal 10 000 skilsmässor ut i året, 1989 var de 14 000.

En tredje faktor som ökat antalet småbostadshushåll är den åldrande befolkningen. Åldringsbefolkningen har fördubblats på drygt tjugo år. Hela befolkningen har under samma tid ökat med 10 procent. Åldringsbostadshushållen har ökat ännu snabbare. I början av 1960-talet fanns det 170 000 åldringsbostadshushåll dvs. 13 procent av alla bostadshushåll. År 1989 var de redan 495 000 vilket var en fjärdedel av alla bostadshushåll. Närmare hälften (48 procent) av alla åldringshushåll är enpersoners bostadshushåll.

Småbostadshushållen är vanligast i huvudstadsregionen där två av tre hushåll 1989 var en- eller tvåpersoners bostadshushåll. Under senare hälften av 1980-talet har småbostadshushållens andel i huvudstadsregionen ökat med närmare fyra procentenheter. I Kuopio, Norra Karelen, Uleåborgs och Lapplands län var ökningen dock snabbast, där en- och tvåpersonershushållen ökat med 5,5 - 7,0 procentenheter. År 1989 var de flesta bostadshushållen i landets alla län småbostadshushåll.

Ägarboendet vanligare

Betecknande för utvecklingen av boendeförhållandena i Finland efter andra världskriget är den stora ökningen av ägarbostäder. Utvecklingen har framför allt minskat skillnaden mellan stad och landsbygd. För drygt trettio år sedan bodde bara omkring 40 procent av stadshushållen i ägarbostäder. Fram till 1989 hade de ökat till närmare 70 procent. Under 1960- och 70-talen förekom inte några märkbara förändringar av landsortskommunernas ägarbostäder, de höll sig kring 70 procent. Det är först i början på 1980-talet som ägarbostäderna börjat öka också på landsorten, trots att skillnaden mellan stad och landsbygd fortsättningsvis minskat.

Andelen hushåll som äger sina bostäder har under 1980-talet ökat med närmare 10 procentenheter. År 1989 bodde redan omkring tre av fyra bostadshushåll i ägarbostäder. Under 1980-talet har antalet hushåll som bor i en egen bostad ökat med i medeltal 35 000 bostadshushåll i året. År 1988 ökade dock antalet som bor i ägarbostäder påfallande mycket, med omkring 58 000 bostadshushåll. År 1989 var ökningen 9 000 hushåll.

Idag äger folk sin bostad i ett klart tidigare livsskede än i början av årtiondet då omkring hälften av 25-34-åringarnas hushåll bodde under eget tak. Fram till 1989 hade de ökat till 60 procent.

En av de främsta orsakerna till att det blivit vanligare att bo i ägarbostäder är att utbudet av hyresbostäder är för litet. Antalet hyresbostäder sjönk under 1980-talet främst på grund av att antalet tjänstebostäder minskade. Under åren 1980-1985 minskade hyresbostadsbeståndet med 40 000 tjänstebostäder. Utvecklingen fortsatte i samma riktning under den senare hälften av årtiondet. Under år 1988 minskade antalet hushåll som bodde i tjänstebostäder med 10 000. Antalet personer som bodde i andra hyresbostäder minskade samma år med 8 000 bostadshushåll, men 1989 ökade antalet hushåll som bodde i hyresbostäder med nästan 11 000.

Både antalet bostadshushåll vars upplåtelseform är okänd och övriga bostadshushåll har under 1980-talet

sjunkit till hälften. En rätt stor del av de okända bostadshushållen har antagligen bött på hyra. Utvecklingen har sålunda även påverkat det ändrade antalet bostadshushåll som bor på hyra.

Småhusboendet populärast

Den största förändringen i det efterkrigstida bostadsbeståndet skedde under förortsbyggnationens boom under 1970-talet. Antalet lägenheter i flervåningshus ökade då med närmare en kvarts miljon. Radhusbygandet tog fart under samma tid och antalet radhus ökade under 1970-talet med drygt 100 000. Under samma tid byggdes avsevärt färre egna hem. Å andra sidan blev en del av landsortens egna hem stående tomma och tagna ur bruk då ägarna flyttade till städerna.

Förändringarna under 1980-talet har varit mycket tydligare än under 1970-talet. Andelen bostadshushåll som bor i fristående småhus och flervåningshus har hållits så gott som oförändrad under hela årtiondet. Däremot har andelen som bor i radhus eller sammanbyggda småhus hela tiden ökat. Radhusbostadshushållen har ökat med 120 000 under 1980-talet och deras andel av alla bostadshushåll har ökat till en dryg tiondedel.

De sammanbyggda småhusen har ökat i popularitet både på landsorten och i städerna. En allt större koncentration av bosättningen till tätorterna har medfört att över 15 procent av bostadshushållen på landsbygden bor i radhus. I slutet av 1989 bodde vart tionde bostadshushåll i städerna i radhus.

Boenderymligheten ökar

Finländarnas boenderymlighet har ökat snabbt under de senaste årtiondena. Ännu imitten av 1970-talet var 40 procent av hushållen trångboddade, de hade med andra ord tillgång till mindre än ett rum per person. Under senare hälften av 1980-talet har de trångboddas andel sjunkit till mindre än en femtedel av hushållen. Under senare hälften av årtiondet har antalet trångboddade hushåll minskat med 10 000 i året.

Under samma tid har de hushåll som bor rymligt ökat. Antalet bostadshushåll som bor rymligt var år 1989 97 000. Med rymligt boende avses att rummets antal i bostaden överstiger de boendes antal med minst tre (1-5-personers bostadshushåll).

Rymligare boende kommer även fram i den ökade arealen. I början av 1960-talet var bostadsarean per

person drygt 14 kvadratmeter, 1988 var arean över den dubbla, 31 kvadratmeter.

Den ökade boenderymligheten beror inte enbart på den kraftiga nyproduktionen och ombyggandet, en avgörande betydelse har också haft den förändrade befolknings- och bostadshushållsstrukturen. En ökande andel av bostadshushållen är en- och tvåpersonershushåll. Större hushåll har under de senaste åren minskat t.o.m. absolut sett. Det kan antas att drygt hälften av den ökade genomsnittliga boenderymligheten under de senaste åren är en direkt följd av det ökade antalet små bostadshushåll.

Regionalt har även skillnaderna i boenderymligheten utjämnats. Under 1980-talet har boenderymligheten främst ökat bland hushåll i östra och norra Finland. I början av årtiondet var vart tredje bostadshushåll trångbott i norra Karelen, Kuopio, Uleåborgs och Lapplands län. År 1989 var bara vart femte trångbott. Långsammast har boenderymligheten ökat i huvudsadsregionen och under de senaste åren också i vissa snabbt växande tätorter.

Trots denna utveckling har vi fortfarande den lägsta boenderymligheten i Norden. Boendestandarden om 1,4 rum per person som Finland kom upp till i mitten på 1980-talet uppnådde Danmark redan före 1960 och Sverige och Norge före 1970.

Omkring vart femte hushåll bodde bristfälligt

Förutom boendetätheten har bostädernas utrustningsstandard utvecklats mycket under de senaste årtiondena. Varmvatten som i dag hör till en välutrustad bostads basutrustning hade i början på 1960-talet bara

vart fjärde hushåll och var tredje hade centralvärme. Under senare hälften av 1980-talet saknade endast ett hushåll av tio dessa bekvämligheter. Till bostadens basutrustning räknas förutom varmvatten och centralvärme också avlopp, vattenledning, WC och tvätttrum vilket över 80 procent av bostadshushållen hade 1989.

Antalet hushåll som bor i välutrustade bostäder har under senare hälften av 1980-talet ökat med i medeltal 50 000 i året. De som bodde i ytterst bristfälligt utrustade bostäder minskade under åren 1985-1989 med omkring 60 000 hushåll. Deras andel av alla hushåll har gått ner till en tiondedel. Den livliga nybyggnationen och under 1980-talet även ombyggnadsverksamheten har förbättrat bostädernas utrustningsstandard. Under samma tid har främst småhus i dåligt skick på glesbygdsområden rivits.

Skillnaden i utrustningsstandard är mycket stor i olika delar av landet. Skillnaden är störst mellan stad och landsbygd, trots att bostadsbeståndets standard stigit snabbare på områden som haft den sämsta utrustningsstandarderna.

Närmare 90 procent av stadsbostadshushållen bodde 1989 i välutrustade bostäder, mot bara 70 procent av bostadshushållen på landsbygden. Omkring 16 procent av hushåll på landsbygden bodde i mycket bristfälligt utrustade bostäder. I städerna var det bara sex procent av bostadshushållen som saknade bekvämligheter.

Bostädernas utrustningsstandard är lägre än i de övriga nordiska länderna, främst jämfört med Sverige. Bostädernas utrustningsstandard mäts i Sverige på ett annat sätt än i Finland då redan närmare 100 procent av hushållen har t.ex. vattenledning, avlopp och centralvärme.

Käsitteet ja määritelmät

Ahtaasti asuminen
 Asumistaso
 Asunnon hallintaperuste
 Asunnon pinta-ala
 Asunnon varusteet
 Asunto/asuinhuoneisto
 Asuntokunnan viitehenkilö
 Asuntokunta
 Asuntoväestö
 Elinvaihe
 Huone/huoneluku
 Keittiö
 Nuoret asuntokunnat
 Perhe
 Talotyyppi
 Valtionveronalaiset tulot
 Vanhusasuntokunnat

Ahtaasti asuminen

Asunto määritellään ahtaasti asutuksi ja siinä asuvat henkilöt ahtaasti asuviksi, jos asunnossa asuu **normi 1** enemmän kuin 2 henkilöä huonetta kohti, kun keittiö lasketaan huonelukuun
normi 2 enemmän kuin 2 henkilöä huonetta kohti, kun keittiötä ei lasketa huonelukuun
normi 3 enemmän kuin 1 henkilö huonetta kohti, kun keittiö lasketaan huonelukuun
normi 4 enemmän kuin 1 henkilö huonetta kohti, kun keittiötä ei lasketa huonelukuun

Asumistaso

Asumistasoluokituksessa asuntokunnat luokitellaan ensiksi asumistiheyden mukaan kolmeen luokkaan asuntokunnan henkilöluvun ja asunnon huoneluvun perusteella. Luokitusperusteet on esitetty oheisessa taulukossa. Luokitus poikkeaa aikaisemmista vuosista siinä, että keittiötä ei enää lueta huoneeksi.

Asunto- kunnan	Huoneluku ilman keittiötä											
	1	2	3	4	5	6	7	8	9	10+		
Hen- ki- lö- lu- ku	1			0	0	0	0	0	0	0	0	T
2	X				0	0	0	0	0	0	i	
3	X	X				0	0	0	0	0	l	
4	X	X	X				0	0	0	0	a	
5	X	X	X	X				0	0	0	v	
6	X	X	X	X	X							
7+	X	X	X	X	X	X						
	Ahdas						Normaali					

X=ahdas asunto, 0=tilava asunto

Tämän jälkeen kukin asumistiheysluokka on luokiteltu edelleen asunnon varustetason mukaan seuraavasti:

- hyvin varustettu asunto eli asunnossa on vesijohto, viemäri, lämminvesi, WC, peseymistilat (joko suihku/kylpyhuone tai huoneistokohtainen sauna) ja keskus- tai sähkölämmitys
- puutteellisesti varustettu asunto eli asunnosta puuttuu vain peseymistilat ja/tai keskuslämmitys (tai sähkölämmitys)
- erittäin puutteellisesti varustettu asunto eli asunnosta puuttuu jokin seuraavista varusteista: vesijohto, viemäri, lämminvesi tai WC.

Asunnon hallintaperuste

Asunnot luokitellaan asuinhuoneiston hallintaperusteen mukaan seuraavasti:

- omistusasunto
- - huoneiston haltija omistaa talon
- - huoneiston haltija omistaa osakkeet
- työsuhde- tai vuokra-asunto
- muu hallintaperuste (esim. syytinki, sukulaisuus)

Luokka 'muu hallintaperuste' otettiin käyttöön vuoden 1980 väestölaskennassa.

Asunnon pinta-ala

Asunnon pinta-ala on huoneistoa rajoittavien seinien sisäpintojen rajaama alue.

Asunnon varusteet

Asunnon varusteita ovat

- viemäri
- vesijohto
- WC
- lämminvesi
- peseytymistilat (joko suihku-/kylpyhuone tai huoneistokohtainen sauna)
- huoneistokohtainen sauna
- keskus- tai sähkölämmitys.
- hissi (vain asuinkerrostaloissa)

Asunto/asuinhuoneisto

Asunnolla tarkoitetaan keittiöllä, keittokomerolla tai keittotilalla varustettua yhden tai useampia asuinhuoneita käsittävää ympärivuotiseen asumiseen tarkoitettua huoneistoa, jonka huoneistoala on vähintään 7 neliometriä. Jokaisella asunnolla on oltava oma välitön sisäänkäyntinsä. Sisäänkäynniksi luetaan esim. omakotitaloissa erillinen ns. ulkoveranta (eteinen). Mikäli käynti asuinhuoneistoon tapahtuu toiseen asuinhuoneistoon varsinaisesti kuuluvien tilojen läpi, ei edellistä pidetä erillisenä asuinhuoneistona, vaan nämä kokonaisuudet muodostavat yhden asuinhuoneiston.

Asuntola-asunnot luetaan asuinhuoneistoiksi vain silloin, kun niissä on vähintään yksi huone ja keittiö tai keittokomero, WC ja peseytymistilat (suihku, amme tai huoneistokohtainen sauna). Asuntola-asuinhuoneistoja ei voida erottaa muista asunnoista.

Asuntokunnan viitehenkilö

Viitehenkilöllä tarkoitetaan asuntokunnan suurituloisinta henkilöä. Tulotietoina on käytetty vuoden 1989 valtionveronalaisia tuloja.

Mikäli suurituloisin henkilö oli alle 25-vuotias lapsi, häntä ei määritelty asuntokunnan viitehenkilöksi. Tällöin viitehenkilön määrittelyssä käytettiin tulotietojen lisäksi myös perheasema-, sukupuoli- ja ikätietoja. Mikäli asuntokunnassa ei kenelläkään ollut valtionveronalaisia tuloja, niin viitehenkilö määriteltiin perheasema-, sukupuoli- ja ikätietojen perusteella.

Vuoden 1985 väestölaskennan asuinoloa kuvaavissa tilastoissa viitehenkilö määritettiin samoin kuin tämän julkaisun tauluissa. Muissa väestölaskennan tilastoissa

käytettiin viitehenkilön määrittelyssä lisäksi apuna jäsenten ammatissatoimivuustietoa kuten vuoden 1980 väestölaskennassa. Ennen vuoden 1980 väestö- ja asuntolaskentaa ruokakunnan päämiestietoa kysyttiin väestölaskentalomakkeella.

Asuntokunta

Asuntokunnan muodostavat kaikki samassa asuinhuoneistossa vakinaisesti asuvat henkilöt. Väestön keskusrekisterin mukaan laitoksissa olevat, asunnottomat, ulkomailla olevat ja henkikirjoituksessa tietymättömissä olevat henkilöt eivät muodosta asuntokuntia. Myöskään ne asuntolarakennuksiksi luokitelluissa rakennuksissa asuvat henkilöt, joiden asunto ei täytä asuinhuoneiston määritelmää, eivät muodosta asuntokuntia. Vuoden 1980 laskennassa näistä henkilöistä muodostettiin asuntokuntia.

Asuntokuntakäsite otettiin käyttöön vuoden 1980 väestölaskennassa. Sitä aikaisemmissa laskennoissa käytettiin ruokakunta-käsitettä. Ruokakunnan katsottiin muodostuvan yhdessä asuvista perheenjäsenistä ja muista henkilöistä, joilla oli yhteinen ruokatalous. Alivuokralainen, jolla oli oma ruokatalous, muodosti oman ruokakuntansa. Vuosien 1980 ja 1985 väestölaskennoissa alivuokralainen kuuluu samaan asuntokuntaan muiden asunnossa asuvien kanssa.

Asuntoväestö

Asuntoväestöön kuuluvat väestön keskusrekisterin mukaan varsinaisissa asuinhuoneistoissa asuvat henkilöt. Laitoksissa hoidettavina olevat, ulkomailla asuvat ja henkikirjoituksissa tietymättömissä olleet eivät kuulu asuntoväestöön. Myöskään ne asuntolarakennuksiksi luokitelluissa rakennuksissa asuvat henkilöt, joiden asunto ei täytä asuinhuoneiston määritelmää, eivät kuulu asuntoväestöön.

Elinvaihe

Elinvaiheluokituksella erotellaan kotitalouksien elämänvaiheet, jotka yleensä eroavat tulojen käytöltään ja kulutukseltaan. Elinvaiheluokitus muodostetaan väestölaskennan asuntokuntatyypin, viitehenkilön iän ja lasten iän perusteella.

Asuntokunnan elinvaihetta kuvataan viitehenkilön iällä siinä tapauksessa, että asuntokunnassa ei ole perhettä (yhden henkilön taloudet, perheettömät vähintään kahden henkilön taloudet). Samalla tavoin menettellään myös lapsettomien avioparien kohdalla. Lapsiperheiden elinvaihetta sensijaan kuvataan asuntokuntaan kuuluvien lasten iän avulla.

Huone/huoneluku

Huone on ikkunallinen tila, jonka lattiapinta-ala on vähintään 7 neliometriä ja keskikorkeus vähintään 2 metriä. Eteistä, vilpolaa, makuuaukkoja tai muuta seläistä ei lueta erilliseksi huoneeksi.

Huonelukuun sisältyy myös keittiö.

Keittiö

Keittiöllä tarkoitetaan ruoanlaittoa varten varattua huonetta, jonka pinta-ala on vähintään 7 neliometriä. Alle 7 neliömetrin suuruinen ruoanlaittoa varten sisustettu tila katsotaan keittokomeroiksi tai keittotilaksi.

Nuoret asutokunnat

Nuoriksi asutokunniksi luetaan kaikki asutokunnat, joiden viitehenkilö on alle 30-vuotias.

Perhe

Perheen muodostavat

- avio- tai avoliitossa olevat vanhemmat ja heidän naimaton tai naimattomat lapsensa tai jompikumpi vanhemmista naimattomine lapsineen
- lapsettomat aviopuolisot

Perhe koostuu vain yhdessä asuvista henkilöistä. Lapset, jotka eivät asu vakinaisesti vanhempiensa kanssa, eivät kuulu vanhempiensa perheeseen. Yksinäinen henkilö on perheeseen kuulumaton.

Perheessä voi olla korkeintaan kaksi perättäistä sukupolvea. Jos asutokunnassa on useampia sukupolvia, perhe muodostetaan nuorimmasta sukupolvesta lähtien.

Lapsettomia avopareja ei lueta perheiksi, koska väestön keskusrekisterissä on aviosuhteita sekä äiti-lapsi- ja isä-lapsisuhteita koskevat tiedot, mutta ei avosuhteita koskevia tietoja.

Talotyyppi

Rakennukset luokitellaan talotyypin mukaan seuraavasti:

- Erillinen pientalo. Ryhmään luetaan 2:n asunnon asuinrakennukset ja muut erilliseen pientaloon verrattavat rakennukset.
- Kytetty pientalo. Ryhmä sisältää asuinrakennukset, joissa on vähintään kolme vierekkäistä asuntoa (rivi- ja ketjutalot). Huoneistoihin on myös oma sisäänkäynti suoraan ulkoa.
- Asuinkerrostalot. Ryhmä sisältää vähintään 3 asunnon talot, joista ainakin 2 huoneistoa sijaitsee päällekkäin ja jotka eivät kuulu edellisiin luokkiin.

- Muut rakennukset. Ryhmä sisältää muut kuin varsinaiset asuinrakennukset.

Valtionveronalaiset tulot

Tiedot perustuvat verohallituksen verotusrekisterin valtionveronalaisia tuloja koskeviin tietoihin vuodelta 1989. Valtionveronalaisiksi tuloiksi on katsottu vähintään 10 markan suuruiset tulot.

Valtionveronalaiset tulot jaetaan tulolähteen mukaan seuraaviin ryhmiin:

- palkkatulot (rahopalkka, autoetu, muut luontoisedut, muut palkkatulot, työnantajan suorittamat palkaksi katsottavat kustannusten korvaukset, palvelurahat, toimituskirjain lunastukset yms. sekä hankintatyön arvo metsätaloudesta
- yrittäjätulot (liiketulot, ammattitulot, maatilatalouden ansio- ja muut tulot, metsätalouden puhdas tuotto, tulot yhtymästä, asunto- ja vuokratulot sekä muut kiinteistötulot)
- muut valtionveronalaiset tulot (eläketulot, omaisuustulot, muut tulot, päivä- ja äitiysrahat, työttömyysturvatuet, lapsen kotihoidon tuki sekä tulot ulkomailta)

Valtionveronalaisia tuloja eivät ole mm. opintoja tai tutkimusta varten saadut stipendit ja apurahat, Yhdistyneiden Kansakuntien tai sen erityisjärjestöjen muualla kuin Suomessa suoritettua tehtävää maksamat palkat ja palkkiot, yleensä julkiselta sektorilta saadut sosiaaliturvaetuudet ja sosiaaliavustukset ja verovapaat korko- ja osinkotulot.

Vanhusasutokunta

Vanhusasutokunnan muodostavat sellaiset asutokunnat, joissa on vähintään yksi 65 vuotta täyttänyt henkilö.

Vanhusasutokunnat jaetaan

- yhden henkilön vanhusasutokuntiin,
- kahden tai useamman henkilön vanhusasutokuntiin, joissa on vain 65 vuotta täyttäneitä henkilöitä sekä
- vanhusasutokuntiin, joissa on sekä yli että alle 65 vuotiaita.

Begrepp och definitioner

Boendenivå
 Bostad/bostadslägenhet
 Bostadens golvyta
 Bostadens upplåtelseform
 Bostadens utrustning
 Bostadsbefolkning
 Bostadshushåll
 Bostadshushållets referensperson
 Familj
 Hustyp
 Kök
 Livsfas
 Rum och rumsantal
 Statsskattepliktiga inkomster
 Unga bostadshushåll
 Trångbodda bostadshushåll
 Åldringsbostadshushåll

Boendestandard (nivå)

I boendestandardklassificeringen grupperas bostadshushållen enligt boendetäthet (på basen av uppgifter om person- och rumsantal) i tre klasser. Klassificeringsgrunderna framgår ur tabllån nedan. Klassificeringsgrunderna avviker från de tidigare åren så att köket inte mera räknas med i rumsantalet.

Bostadshushål- lens	Rumsantal, köket inte medräknat										R y m l i g	
	1	2	3	4	5	6	7	8	9	10+		
Per- son- an- tal	1				0	0	0	0	0	0	0	
	2	X				0	0	0	0	0	0	
	3	X	X				0	0	0	0	0	
	4	X	X	X				0	0	0	0	
	5	X	X	X	X				0	0	0	
	6	X	X	X	X	X						
	7+	X	X	X	X	X	X					
		Trång					Normal					

X=trång bostad, 0=rymlig bostad

Därefter indelas varje boendetäthetsklass efter bostadens utrustningsnivå enligt följande:

- välutrustad bostad: i bostaden finns vattenledning, avlopp, varmvatten, WC, tvättutrymmen (antingen dusch, badrum eller bastu i bostaden) och central- eller elvärme
- bristfälligt utrustad bostad: bostaden saknar endast tvättutrymmen och/eller central- eller elvärme

- ytterst bristfälligt utrustad bostad: bostaden saknar någon av följande bekvämligheter: vattenledning, avlopp, varmvatten eller WC

Bostad/bostadslägenhet

Med bostad avses lägenhet som är avsedd att bebos året runt och som är utrustad med kök, kokvrå eller kokutrymme och som består av ett eller flera bostadsrum. Lägenheten skall vara minst 7 kvadratmeter och varje bostad måste ha egen direkt ingång. Som ingång betraktas t. ex. i småhus en skild veranda (tambur). Ifall man går in till bostaden genom utrymmen som hör till en annan bostadslägenhet räknas bostaden inte som en separat bostadslägenhet, utan de två helheterna utgör tillsammans en bostadslägenhet.

Kollektivbostäder räknas som bostäder endast då det i bostaden finns minst ett rum och kök eller kokvrå, WC och tvättutrymmen (dusch, badkar eller bastu i bostaden). Sådana kollektivbostäder kan inte åtskiljas från övriga bostäder.

Bostadens golvyta

Bostadens golvyta beräknas från insidorna av de väggar som begränsar den.

Bostadens upplåtelseform

Bostäderna klassificeras efter upplåtelseform (besittningsform) på följande sätt:

- ägarbostad

- - innehavaren äger huset
- - innehavaren äger bostadens aktier
- tjänste- eller hyresbostad
- annan upplåtelseform (t.ex. sytning, släktskap)

Klassen 'annan upplåtelseform' togs i bruk i 1980 års folkräkning.

Bostadens utrustning

Till bostadens utrustning räknas

- avlopp
- vattenledning
- WC
- varmvatten
- tvättutrymmen (dusch- eller badrum eller bastu i bostaden)
- bastu i bostaden
- central- eller elvärme
- hiss (endast i flervåningsbostadshus)

Bostadsbefolkning

Bostadsbefolkningen består av de personer som enligt det centrala befolkningsregistret bodde i egentliga bostadslägenheter. Personer som vårdas på anstalter, utomlands bosatta och personer som inte påträffats i mantalskrivningarna hör inte till bostadsbefolkningen. Personer som bor i byggnader som klassificerats som kollektiva bostadshus och vars bostäder inte uppfyller definitionen för bostadslägenhet ingår inte heller i bostadsbefolkningen.

Bostadshushåll

Ett bostadshushåll utgörs av alla som enligt det centrala befolkningsregistret stadigvarande bor i samma bostadslägenhet. De personer som enligt det centrala befolkningsregistret vårdas på anstalter, utomlands bosatta och personer som inte påträffats i mantalskrivningarna utgör inte bostadshushåll. Personer som bor i byggnader som klassificerats som kollektiva bostadshus och vars bostäder inte uppfyller definitionen för bostadslägenhet utgör inte heller bostadshushåll.

Begreppet bostadshushåll togs i bruk i 1980 års folkräkning. I de tidigare räkningarna användes begreppet hushåll. Hushållet ansågs bestå av familjemedlemmar

som bodde tillsammans och av övriga personer som hade gemensamt kosthåll. En underhyresgäst som hade eget kosthåll, bildade ett eget matlag. I folkräkningarna för åren 1980 och 1985 förs underhyresgästen till samma bostadshushåll som de övriga personer som bor i samma bostad.

Bostadshushållets referensperson

Med referensperson avses den person i bostadshushållet som har de högsta statsskattepliktiga inkomsterna år 1989.

Om den person som har de högsta inkomsterna är barn i familjen och under 25 år, utses en annan person till referensperson. I dessa fall används även uppgifterna om familjeställning, kön och ålder vid bestämmandet av referensperson. Ifall ingen av bostadshushållets medlemmar har statsskattepliktiga inkomster, bestäms referenspersonen enligt uppgifter om ställning i familjen, kön och ålder.

I 1985 års folkräkningsstatistik över boendeförhållanden bestämdes referenspersonen på samma sätt, som i denna publikation. I övrigt användes uppgifter om hushållsmedlemmarnas yrkesverksamhet på samma sätt som i 1980 års folkräkning för att bestämma referensperson. Före år 1980 fanns det en fråga på folkräkningsblanketten om vem som var hushållets huvudman.

Familj

En familj utgörs av

- gifta eller ogifta sammanboende föräldrar och deras ogifta barn eller någondera föräldern med sina ogifta barn
- äkta makar utan barn

Endast personer som bor tillsammans utgör en familj. Barn som inte stadigvarande bor med sina föräldrar hör inte till föräldrarnas familj. En ensamstående person tillhör inte någon familj.

En familj kan bestå av högst två på varandra följande generationer. Ifall bostadshushållet omfattar flera generationer, bildas familjen utgående från den yngsta generationen.

Barnlösa ej gifta samboende räknas inte som familj, emedan det i det centrala befolkningsregistret finns endast uppgifter om äktenskap och mor och barnsamt far och barnförhållanden, men inte om ej gifta samboende.

Hustyp

Byggnaderna klassificeras efter hustyp enligt följande:

- Fristående småhus. Gruppen omfattar alla bostadshus med högst två bostäder.
- Sammanbyggda (kopplade) småhus. Gruppen omfattar bostadsbyggnader med minst tre samman-

byggda, bredvid varandra belägna bostäder, som alla har egen ingång direkt utifrån (rad- eller kedjehus).

- Flervåningsbostadshus. Gruppen omfattar bostadsbyggnader med minst tre bostäder varav minst två ovanpå varandra, och som inte hör till de tidigare klasserna.
- Övriga byggnader. Gruppen omfattar andra än egentliga bostadsbyggnader.

Kök

Med ett kök avses ett rum på minst 7 m² som inretts för matlagning. Ett utrymme på mindre än 7 m² som inretts för matlagning betraktas som kokvrå eller kokställe.

Livsfas

Med livsfasklassificeringen särskiljs bostadshushållens livsfaser, som i allmänhet skiljer sig i inkomstanvändning och konsumtion. Livsfasklassificeringen görs upp på basen av folkräkningens bostadshushållstyp, referenspersonens ålder och barnens ålder.

Bostadshushållets livsfas beskrivs med referenspersonens ålder när bostadshushållet inte har familj (enpersonshushåll, hushåll utan familj med minst två personer). På samma sätt förfars även när det gäller barnlösa äkta par. Barnfamiljernas livsfas beskrivs däremot med hjälp av åldern på bostadshushållets barn.

Rum och rumsantal

Ett rum är ett med fönsterförsedd utrymme och med en golvyta om minst 7 kvadratmeter och en medelhöjd på minst 2 meter. Tambur, veranda, sovalkov eller andra dylika utrymmen räknas inte som rum.

Köket medräknas i rumsantalet.

Statsskattepliktiga inkomster

Uppgifterna om inkomster år 1989 har tagits ur skattestyrelsens beskattningsregister. Som statsskattepliktiga inkomster har räknats inkomster på minst 10 mark.

De statsskattepliktiga inkomsterna indelas enligt inkomstkälla i följande typer:

- löneinkomster (penninglön, bilförmån, övriga naturförmåner, övriga löneinkomster, av arbetsgivaren med lön jämförbara ersättningar för utgifter, be-

tjäningsavgifter, lösen o.dyl. samt värdet av leveransarbete i skogsbruk)

- företagarinkomster (affärs- och yrkesinkomster, inkomster av gårdsbruk och nettoinkomst av skogsbruk, inkomst från samfund, bostads- och hyresinkomster, andra inkomster av fastighet)
- övriga statsskattepliktiga inkomster (pensionsinkomster, inkomst av förmögenhet, övriga inkomster, dag- och moderskapspenning, arbetslöshetsunderstöd, stöd för vård av barn i hemmet, inkomster från utlandet).

Stipendier och penningunderstöd för studier eller forskning, löner eller arvoden som betalas av FN eller dess specialorganisationer för uppdrag som utförts anorstädes än i Finland, socialskyddsförmåner och socialbidrag som betalas av den offentliga sektorn samt skattefria ränte- och dividendinkomster är inte statsskattepliktiga inkomster.

Trångbodda bostadshushåll

Bostaden klassificeras som trång och invånarna som trångbodda, om det i bostaden bor

norm1 mera än två personer per rum, köket medräknat

norm2 mera än två personer per rum, köket inte medräknat

norm3 mera än en person per rum, köket medräknat

norm4 mera än en person per rum, köket inte medräknat

Unga bostadshushåll

Med unga bostadshushåll avses samtliga bostadshushåll där referenspersonen är under 30 år gammal.

Åldringsbostadshushåll

Med åldringsbostadshushåll avses samtliga bostadshushåll där minst en person fyllt 65 år. Åldringsbostadshushållen indelas i följande grupper:

- Enpersons åldringsbostadshushåll
- Åldringsbostadshushåll med två eller flera personer som alla fyllt 65 år
- Åldringsbostadshushåll med både över och under 65 åringar.

Taulut ja huomau-
tukset tauluihin

Tabeller och an-
märkningar till ta-
bellerna

Asuntokunnat henkilöluvun ja talotyypin mukaan 31.12.1989

Bostadshushåll efter personantal och hustyp 31.12.1989

Käsitteet: ASUNTOKUNTA, AHTAASTI ASUVAT, ASUNNON PINTA-ALA JA TALOTYYPPI

Begrepp: BOSTADSHUSHÅLL, TRÅNGBODDA, BOSTADENS GOLVYTA OCH HUSTYP

Julkaistu aluejako:

Områdesindelning i publikationen:

Koko maa kuntamuodon mukaan sekä pääkaupunkiseutu.

Hela landet efter kommunform samt huvudstadsregionen.

Lisäksi arkistoversioina saatavissa:

I arkivversion:

Läänit, seutukaava-alueet, Keski-Pohjanmaa, Vaasan Rannikkoseutu ja Etelä-Pohjanmaa kuntamuodon mukaan sekä kunnat.

Länen, regionplaneområdena, Södra Österbotten, Vasa Kustområde och Mellersta Österbotten efter kommunform samt kommunerna.

Aikaisemmat vastaavat tilastot:

Äldre statistik:

Vastaava taulu on tuotettu vuoden 1985 väestölaskennan kuntapaketin tauluna K 51 sekä vuosittain arkistoversiona.

Motsvarande tabell finn i tabellpaketet enligt kommunur folkräkningen 1985, tabell K 51, och som arkivversion för åren 1986, 1987 och 1988.

Taulu 1 Asuntokunnat henkilöluvun ja talotyypin mukaan 31.12.1989

Tabell Bostadshushåll efter personantal och hustyp

Alue, talotyyppi, ahtaasti asuvat asuntokunnat ja asumistiheys Område, hustyp, trångbodda bostadshushåll och boendetäthet	Asuntokuntia Bostadshushåll		Henkilöitä Personer		Asuntokunnan henkilöluvu - Bostadshushållets personantal					
	Yhteensä Inalles	%	Yhteensä Inalles	%	1	2	3	4	5	6

KOKO MAA - HELA LANDET

Kaikki rakennukset - Alla byggnader	2008531	100.0	4897999	100.0	624762	583894	335155	306515	111888	30272	16045
Ahtaasti asuvat - Trångbodda											
Normi - Norm 1	8918	0.4	47941	1.0	-	-	3085	912	2137	622	2161
Normi - Norm 2	32422	1.6	156873	3.2	-	-	11186	4656	8990	2487	5102
Normi - Norm 3	152476	7.6	661907	13.5	-	26961	21726	38114	33811	18087	13776
Normi - Norm 4	383914	19.1	1519999	31.0	-	57654	86494	125577	73689	25644	14855
Henk./100 h. ke. ml. Pers./100 r. inkl. kö	67.2	-	-	-	40.8	56.2	71.2	84.7	98.8	114.4	147.0
Henk./100 h. ilm.keit Pers./100 r. exkl. kö	86.5	-	-	-	53.3	73.8	91.6	106.6	122.4	140.4	178.3
M2/henk. - M2/pers.	31.0	-	-	-	51.1	36.5	29.1	24.8	21.7	19.1	15.0
Varsin. asuinrakennukset - Egent. bostadsbyggnader	1942111	100.0	4741125	100.0	599059	566583	325416	297735	108753	29387	15178
Ahtaasti asuvat - Trångbodda											
Normi - Norm 1	8181	0.4	42959	0.9	-	-	2903	806	1963	574	1935
Normi - Norm 2	30450	1.6	146336	3.1	-	-	10590	4310	8443	2333	4774
Normi - Norm 3	146030	7.5	633957	13.4	-	25945	20500	36080	32506	17592	13307
Normi - Norm 4	371879	19.1	1473514	31.1	-	55403	83379	121711	71939	25070	14377
Henk./100 h. ke. ml. Pers./100 r. inkl. kö	67.1	-	-	-	40.7	56.1	71.0	84.5	96.6	114.0	145.3
Henk./100 h. ilm.keit Pers./100 r. exkl. kö	86.3	-	-	-	53.2	73.7	91.3	106.2	122.0	139.9	176.4
M2/henk. - M2/pers.	31.1	-	-	-	51.2	36.6	29.2	24.9	21.7	19.1	15.1
Pientalot - Småhus	1094838	100.0	3103714	100.0	215842	305885	214353	228010	91284	25819	13645
Ahtaasti asuvat - Trångbodda											
Normi - Norm 1	5157	0.5	30826	1.0	-	-	983	492	1569	481	1632
Normi - Norm 2	22927	2.1	113717	3.7	-	-	6965	3580	6563	1927	3892
Normi - Norm 3	85134	7.8	419820	13.5	-	5574	9431	21927	21973	14413	11816
Normi - Norm 4	223576	20.4	958716	30.9	-	24417	38360	70393	55943	21592	12871
Henk./100 h. ke. ml. Pers./100 r. inkl. kö	66.7	-	-	-	33.6	50.0	66.1	81.0	96.0	111.7	143.0
Henk./100 h. ilm.keit Pers./100 r. exkl. kö	85.0	-	-	-	45.3	65.0	83.9	100.9	118.1	136.5	172.9
M2/henk. - M2/pers.	32.0	-	-	-	61.6	42.3	32.4	26.6	22.7	19.8	15.6
Erill. pientalot - Fristående småhus	849642	100.0	2504494	100.0	143914	236385	168225	184846	79922	23709	12641
Ahtaasti asuvat - Trångbodda											
Normi - Norm 1	4331	0.5	26788	1.1	-	-	613	404	1441	449	1424
Normi - Norm 2	20337	2.4	100744	4.0	-	-	6162	3318	5817	1730	3310
Normi - Norm 3	67104	7.9	344676	13.8	-	2112	7347	17093	17008	12704	10840
Normi - Norm 4	170234	20.0	751058	30.0	-	19034	26427	46669	46617	19503	11884
Henk./100 h. ke. ml. Pers./100 r. inkl. kö	65.7	-	-	-	29.9	48.0	64.1	79.1	94.7	110.5	141.3
Henk./100 h. ilm.keit Pers./100 r. exkl. kö	83.5	-	-	-	40.9	62.2	80.7	98.1	116.2	134.6	170.2
M2/henk. - M2/pers.	32.7	-	-	-	67.8	44.3	33.9	27.6	23.2	20.2	15.9
Kytkeytyt pientalot - Sammanbyggda småhus	245196	100.0	599220	100.0	71928	69500	46128	43164	11362	2110	1004
Ahtaasti asuvat - Trångbodda											
Normi - Norm 1	826	0.3	4036	0.7	-	-	370	88	128	32	208
Normi - Norm 2	2590	1.1	12973	2.2	-	-	803	262	746	197	582
Normi - Norm 3	18030	7.4	75144	12.5	-	3462	2084	4834	4965	1709	976
Normi - Norm 4	53342	21.8	207658	34.7	-	5383	11933	23724	9326	1989	987
Henk./100 h. ke. ml. Pers./100 r. inkl. kö	71.0	-	-	-	44.5	58.3	74.9	90.1	106.6	128.0	171.1
Henk./100 h. ilm.keit Pers./100 r. exkl. kö	92.1	-	-	-	57.5	77.2	97.6	114.9	134.2	161.2	217.7
M2/henk. - M2/pers.	29.0	-	-	-	49.2	35.2	26.9	22.3	18.9	15.8	11.6

TILASTOKESKUS - STATISTIKCENTRALEN

Jatk.-Forts. Taulu-Tabell 1 (s. 2)

Alue, talotyyppi, ahtaasti asuvat asutokunnat ja asumistiheys Område, hustyp, trångbodda bostadshushåll och boendetätet	Asutokuntia Bostadshushåll		Henkilöitä Personer		Asutokunnan henkilöluku - Bostadshushållets personantal						
	Yhteensä Inalles	%	Yhteensä Inalles	%	1	2	3	4	5	6	7+

KOKO MAA - HELA LANDET

Asuinkerrostalot - Flervåningbostadshus	846040	100.0	1634437	100.0	382789	260371	110865	69559	17391	3547	1518
Ahtaasti asuvat - Trångbodda											
Normi - Norm 1	3020	0.4	12107	0.7	-	-	1919	314	393	93	301
Normi - Norm 2	7510	0.9	32535	2.0	-	-	3623	730	1878	405	874
Normi - Norm 3	60761	7.2	213563	13.1	-	20334	11160	14125	10501	3164	1477
Normi - Norm 4	148022	17.5	513675	31.4	-	30944	44952	51234	15942	3459	1491
Henk./100 h. ke. ml. Pers./100 r. inkl. kö	67.9	-	-	-	46.1	65.5	82.9	98.3	114.7	134.2	171.4
Henk./100 h. ilm.keit Pers./100 r.exkl. kö	88.7	-	-	-	58.9	87.1	110.2	128.4	147.5	171.4	217.7
M2/henk. - M2/pers.	29.2	-	-	-	45.5	29.9	23.0	19.2	16.6	14.2	11.2
Alle 4 kerrosta - Mindre än 4 våningar	343048	100.0	686219	100.0	147683	104830	48335	31326	8233	1803	838
Ahtaasti asuvat - Trångbodda											
Normi - Norm 1	1350	0.4	5842	0.9	-	-	750	149	197	53	201
Normi - Norm 2	3744	1.1	16889	2.5	-	-	1590	397	998	240	519
Normi - Norm 3	26856	7.8	99044	14.4	-	7581	4743	6884	5198	1634	816
Normi - Norm 4	67594	19.7	238734	34.8	-	12299	21302	23747	7665	1761	820
Henk./100 h. ke. ml. Pers./100 r. inkl. kö	70.3	-	-	-	46.7	66.6	84.2	99.4	116.3	135.9	176.7
Henk./100 h. ilm.keit Pers./100 r.exkl. kö	92.7	-	-	-	60.3	89.6	112.8	130.5	150.1	174.3	226.3
M2/henk. - M2/pers.	28.1	-	-	-	44.7	29.2	22.5	18.9	16.2	13.9	10.8
Väh. 4 kerrosta - Minst 4 våningar	502992	100.0	948218	100.0	235106	155541	62530	38233	9158	1744	680
Ahtaasti asuvat - Trångbodda											
Normi - Norm 1	1670	0.3	6265	0.7	-	-	1169	165	196	40	100
Normi - Norm 2	3766	0.7	15646	1.7	-	-	2033	333	880	165	355
Normi - Norm 3	33905	6.7	114519	12.1	-	12753	6417	7241	5303	1530	661
Normi - Norm 4	80428	16.0	274941	29.0	-	18645	23650	27487	8277	1698	671
Henk./100 h. ke. ml. Pers./100 r. inkl. kö	66.3	-	-	-	45.8	64.7	81.9	97.5	113.3	132.5	165.2
Henk./100 h. ilm.keit Pers./100 r.exkl. kö	86.0	-	-	-	58.1	85.6	108.3	126.8	145.1	168.4	208.0
M2/henk. - M2/pers.	30.1	-	-	-	45.9	30.3	23.3	19.5	16.9	14.5	11.6
Muu rakennus - Annan byggnad	48875	100.0	112893	100.0	19739	13238	6950	5518	2086	642	702
Ahtaasti asuvat - Trångbodda											
Normi - Norm 1	720	1.5	4892	4.3	-	-	177	104	171	47	220
Normi - Norm 2	1934	4.0	10354	9.2	-	-	583	341	537	152	320
Normi - Norm 3	6276	12.8	27227	24.1	-	982	1098	1990	1277	479	449
Normi - Norm 4	11642	23.8	44875	39.8	-	2195	3042	3740	1658	548	458
Henk./100 h. ke. ml. Pers./100 r. inkl. kö	73.8	-	-	-	43.8	63.8	82.6	101.7	117.4	133.6	199.0
Henk./100 h. ilm.keit Pers./100 r.exkl. kö	95.8	-	-	-	55.9	83.8	107.6	131.5	149.3	168.4	237.6
M2/henk. - M2/pers.	27.7	-	-	-	46.0	31.9	24.9	20.2	18.1	15.8	12.5

TILASTOKESKUS - STATISTIKCENTRALEN

Jatk.-Forts. Taulu-Tabell 1 (s. 3)

Alue, talotyyppi, ahtaasti asuvat asuntokunnat ja asumistiheys Område, hustyp, trångbodda bostadshushåll och boendetäthet	Asuntokuntia Bostadshushåll		Henkilöitä Personer		Asuntokunnan henkilöluku - Bostadshushållets personantal						
	Yhteensä Inalles	%	Yhteensä Inalles	%	1	2	3	4	5	6	7+

KAUPUNGIT - STÄDER

Kaikki rakennukset - Alla byggnader	1312822	100.0	3014542	100.0	450094	392491	211506	182434	57341	12987	5969
Ahtaasti asuvat - Trångbodda											
Normi - Norm 1	4774	0.4	22975	0.8	-	-	2199	537	993	274	770
Normi - Norm 2	15910	1.2	72506	2.4	-	-	6513	2394	4073	985	1944
Normi - Norm 3	89403	6.8	356901	11.8	-	20839	14716	22384	18269	8041	5153
Normi - Norm 4	232531	17.7	879161	29.2	-	38854	57055	80926	39061	11127	5507
Henk./100 h. ke. ml.											
Pers./100 r. inkl. kö	66.5	-	-	-	42.5	57.8	72.8	86.0	99.7	115.4	149.9
Henk./100 h. ilm.keit											
Pers./100 r. exkl. kö	85.7	-	-	-	54.9	75.8	94.0	108.6	123.7	141.9	182.7
M2/henk. - M2/pers.	30.8	-	-	-	48.9	34.9	27.9	23.9	21.0	18.4	14.4
Varsin. asuinrakennukset - Egent. bostadsbyggnader	1277629	100.0	2935140	100.0	435216	383085	206667	178444	56014	12651	5552
Ahtaasti asuvat - Trångbodda											
Normi - Norm 1	4431	0.3	20386	0.7	-	-	2107	491	919	252	662
Normi - Norm 2	15077	1.2	67796	2.3	-	-	6222	2249	3875	931	1800
Normi - Norm 3	86345	6.8	344142	11.7	-	20224	14076	21445	17762	7870	4968
Normi - Norm 4	226720	17.7	857418	29.2	-	37615	55369	79127	38367	10926	5316
Henk./100 h. ke. ml.											
Pers./100 r. inkl. kö	66.4	-	-	-	42.4	57.6	72.6	85.8	99.5	115.1	147.0
Henk./100 h. ilm.keit											
Pers./100 r. exkl. kö	85.5	-	-	-	54.8	75.7	93.7	108.3	123.5	141.6	179.3
M2/henk. - M2/pers.	30.8	-	-	-	49.0	35.0	27.9	24.0	21.0	18.4	14.6
Pientalot - Småhus	513683	100.0	1467612	100.0	88321	146345	107316	116578	41013	9744	4366
Ahtaasti asuvat - Trångbodda											
Normi - Norm 1	1874	0.4	10438	0.7	-	-	421	224	594	177	458
Normi - Norm 2	8829	1.7	41493	2.8	-	-	3014	1621	2374	641	1179
Normi - Norm 3	33675	6.6	161772	11.0	-	2063	4024	9380	9076	5317	3815
Normi - Norm 4	97168	18.9	410771	28.0	-	9705	16044	34410	24764	8096	4149
Henk./100 h. ke. ml.											
Pers./100 r. inkl. kö	65.6	-	-	-	32.4	48.6	65.4	80.6	95.2	110.9	142.5
Henk./100 h. ilm.keit											
Pers./100 r. exkl. kö	83.4	-	-	-	43.7	62.9	82.8	100.3	117.0	135.3	172.6
M2/henk. - M2/pers.	32.2	-	-	-	62.9	43.2	32.4	26.4	22.6	19.6	15.4
Erill. pientalot - Fristående småhus	375711	100.0	1102386	100.0	58689	106447	77534	87156	33521	8511	3853
Ahtaasti asuvat - Trångbodda											
Normi - Norm 1	1565	0.4	9038	0.8	-	-	267	186	544	168	400
Normi - Norm 2	7704	2.1	36237	3.3	-	-	2584	1449	2120	587	964
Normi - Norm 3	25452	6.8	126016	11.4	-	863	3091	7265	6511	4406	3316
Normi - Norm 4	68208	18.2	294843	26.7	-	7432	10723	20527	18932	6952	3642
Henk./100 h. ke. ml.											
Pers./100 r. inkl. kö	64.5	-	-	-	29.7	46.8	63.3	78.7	93.7	109.6	140.7
Henk./100 h. ilm.keit											
Pers./100 r. exkl. kö	81.7	-	-	-	40.5	60.4	79.6	97.4	114.8	133.4	169.7
M2/henk. - M2/pers.	33.0	-	-	-	67.4	45.0	34.0	27.5	23.2	20.0	15.8
Kytkeytyt pientalot - Sammanbyggda småhus	137972	100.0	365226	100.0	29632	39898	29782	29422	7492	1233	513
Ahtaasti asuvat - Trångbodda											
Normi - Norm 1	309	0.2	1400	0.4	-	-	154	38	50	9	58
Normi - Norm 2	1125	0.8	5256	1.4	-	-	430	172	254	54	215
Normi - Norm 3	8223	6.0	35756	9.8	-	1200	933	2115	2565	911	499
Normi - Norm 4	28960	21.0	115928	31.7	-	2273	5321	13883	5832	1144	507
Henk./100 h. ke. ml.											
Pers./100 r. inkl. kö	69.2	-	-	-	39.5	54.0	71.5	87.1	102.5	120.5	159.3
Henk./100 h. ilm.keit											
Pers./100 r. exkl. kö	89.0	-	-	-	51.5	70.7	92.2	110.2	128.0	149.6	200.1
M2/henk. - M2/pers.	29.7	-	-	-	54.1	38.2	28.4	23.2	19.8	17.0	12.6

TILASTOKESKUS - STATISTIKCENTRALEN

Jatk.-Forts. Taulu-Tabell 1 (s. 4)

Alue, talotyyppi, ahtaasti asuvat asutokunnat ja asumistiheys Område, hustyp, trångbodda bostadshushåll och boendetäthet	Asutokuntia Bostadshushåll		Henkilöitä Personer		Asutokunnan henkilöiluku - Bostadshushållets personantal						
	Yhteensä Inalles	%	Yhteensä Inalles	%	1	2	3	4	5	6	7+

KAUPUNGIT - STÄDER

Asuinkerrostalot - Flervåningbostadshus	763182	100.0	1465743	100.0	346627	236530	99223	61766	14959	2896	1181
Ahtaasti asuvat - Trångbodda											
Normi - Norm 1	2556	0.3	9943	0.7	-	-	1686	267	324	75	204
Normi - Norm 2	6242	0.8	26264	1.8	-	-	3208	628	1499	289	618
Normi - Norm 3	52595	6.9	182059	12.4	-	18141	10047	12049	8667	2543	1148
Normi - Norm 4	129391	17.0	446019	30.4	-	27888	39285	44663	13574	2819	1162
Henk./100 h. ke. ml. Pers./100 r. inkl. kö	67.3	-	-	-	46.0	65.1	82.5	97.7	113.5	132.3	166.9
Henk./100 h. ilm.keit Pers./100 r.exkl. kö	87.8	-	-	-	58.6	86.5	109.4	127.4	145.5	168.1	210.6
M2/henk. - M2/pers.	29.5	-	-	-	45.5	30.0	23.1	19.3	16.7	14.4	11.5
Alle 4 kerrosta - Mindre än 4 våningar	284759	100.0	567634	100.0	122053	88125	40243	25960	6496	1321	561
Ahtaasti asuvat - Trångbodda											
Normi - Norm 1	989	0.3	4093	0.7	-	-	587	110	138	37	117
Normi - Norm 2	2753	1.0	11962	2.1	-	-	1273	309	705	149	317
Normi - Norm 3	21001	7.4	76282	13.4	-	6031	3937	5404	3901	1181	547
Normi - Norm 4	54394	19.1	190777	33.6	-	10052	17287	19228	5986	1290	551
Henk./100 h. ke. ml. Pers./100 r. inkl. kö	69.6	-	-	-	46.4	66.1	83.7	98.6	114.7	133.5	171.4
Henk./100 h. ilm.keit Pers./100 r.exkl. kö	91.6	-	-	-	59.9	88.8	111.8	129.0	147.6	170.4	218.0
M2/henk. - M2/pers.	28.2	-	-	-	44.7	29.3	22.6	19.0	16.4	14.1	11.1
Väh. 4 kerrosta - Minst 4 våningar	478423	100.0	898109	100.0	224574	148405	58980	35806	8463	1575	620
Ahtaasti asuvat - Trångbodda											
Normi - Norm 1	1557	0.3	5850	0.7	-	-	1099	157	186	38	87
Normi - Norm 2	3489	0.7	14302	1.6	-	-	1935	319	794	140	301
Normi - Norm 3	31594	6.6	105777	11.8	-	12110	6110	6645	4766	1362	601
Normi - Norm 4	74997	15.7	255242	28.4	-	17836	21998	25435	7588	1529	611
Henk./100 h. ke. ml. Pers./100 r. inkl. kö	65.9	-	-	-	45.7	64.6	81.7	97.1	112.7	131.3	163.0
Henk./100 h. ilm.keit Pers./100 r.exkl. kö	85.5	-	-	-	57.9	85.3	107.8	126.2	144.0	166.3	204.4
M2/henk. - M2/pers.	30.3	-	-	-	45.9	30.3	23.4	19.5	17.0	14.7	11.8
Muu rakennus - Annat byggnad	26668	100.0	58629	100.0	11733	7503	3553	2460	829	233	357
Ahtaasti asuvat - Trångbodda											
Normi - Norm 1	337	1.3	2555	4.4	-	-	90	46	72	22	106
Normi - Norm 2	819	3.1	4645	7.9	-	-	285	144	193	54	142
Normi - Norm 3	2971	11.1	12403	21.2	-	592	626	919	494	162	177
Normi - Norm 4	5596	21.0	20882	35.6	-	1202	1648	1732	640	190	183
Henk./100 h. ke. ml. Pers./100 r. inkl. kö	72.2	-	-	-	45.5	65.4	84.7	103.0	114.9	131.9	234.1
Henk./100 h. ilm.keit Pers./100 r.exkl. kö	92.7	-	-	-	57.7	85.1	109.9	132.6	144.6	164.6	276.3
M2/henk. - M2/pers.	28.3	-	-	-	44.5	31.1	24.2	19.9	18.9	16.6	12.0



TILASTOKESKUS - STATISTIKCENTRALEN

Jatk.-Forts. Taulu-Tabell 1 (s. 5)

Alue, talotyyppi, ahtaasti asuvat asutokunnat ja asumistiheys Område, hustyp, trångbodda bostadshushåll och boendetäthet	Asuntokuntia Bostadshushåll		Henkilöitä Personer		Asutokunnan henkilöluku - Bostadshushållens personantal						
	Yhteensä Inalles	%	Yhteensä Inalles	%	1	2	3	4	5	6	7+

MUUT KUNNAT
ÖVRIGA KOMMUNER

Kaikki rakennukset - Alla byggnader	695709	100.0	1883457	100.0	174668	191403	123649	124081	54547	17285	10076
Ahtaasti asuvat - Trångbodda											
Normi - Norm 1	4144	0.6	24966	1.3	-	-	886	375	1144	348	1391
Normi - Norm 2	16512	2.4	84367	4.5	-	-	4673	2262	4917	1502	3158
Normi - Norm 3	63073	9.1	305006	16.2	-	6122	7010	15730	15542	10046	8623
Normi - Norm 4	151383	21.8	640838	34.0	-	18800	29439	44651	34628	14517	9348
Henk./100 h. ke. ml. Pers./100 r.inkl. kö	68.4	-	-	-	36.9	53.3	68.7	82.9	98.0	113.6	145.3
Henk./100 h.ilm.keit Pers./100 r.exkl. kö	87.8	-	-	-	49.5	70.0	87.8	103.7	121.1	139.2	175.9
M2/henk. - M2/pers.	31.3	-	-	-	56.8	39.6	31.2	26.1	22.3	19.6	15.4
Varsin. asuinrakennukset - Egent. bostadsbyggnader	664482	100.0	1805985	100.0	163843	183498	118749	119291	52739	16736	9626
Ahtaasti asuvat - Trångbodda											
Normi - Norm 1	3750	0.6	22573	1.2	-	-	796	315	1044	322	1273
Normi - Norm 2	15373	2.3	78540	4.3	-	-	4368	2061	4568	1402	2974
Normi - Norm 3	59685	9.0	289815	16.0	-	5721	6524	14635	14744	9722	8339
Normi - Norm 4	145159	21.8	616096	34.1	-	17788	28010	42584	33572	14144	9061
Henk./100 h. ke. ml. Pers./100 r.inkl. kö	68.2	-	-	-	36.8	53.1	68.4	82.5	97.6	113.2	144.4
Henk./100 h.ilm.keit Pers./100 r.exkl. kö	87.5	-	-	-	49.2	69.7	87.4	103.2	120.6	138.6	174.8
M2/henk. - M2/pers.	31.4	-	-	-	57.2	39.8	31.3	26.2	22.5	19.7	15.4
Pientalot - Småhus	581155	100.0	1636102	100.0	127521	159540	107037	111432	50271	16075	9279
Ahtaasti asuvat - Trångbodda											
Normi - Norm 1	3283	0.6	20388	1.2	-	-	562	268	975	304	1174
Normi - Norm 2	14098	2.4	72224	4.4	-	-	3951	1959	4189	1286	2713
Normi - Norm 3	51459	8.9	258048	15.8	-	3511	5407	12547	12097	9096	8001
Normi - Norm 4	126408	21.8	547945	33.5	-	14712	22316	35983	31179	13496	8722
Henk./100 h. ke. ml. Pers./100 r.inkl. kö	67.7	-	-	-	34.4	51.3	66.8	81.4	96.7	112.2	143.2
Henk./100 h.ilm.keit Pers./100 r.exkl. kö	86.6	-	-	-	46.5	67.2	85.0	101.4	119.1	137.2	173.0
M2/henk. - M2/pers.	31.8	-	-	-	60.7	41.5	32.3	26.8	22.8	19.9	15.6
Erill. pientalot - Fristående småhus	473931	100.0	1402108	100.0	85225	129938	90691	97690	46401	15198	8788
Ahtaasti asuvat - Trångbodda											
Normi - Norm 1	2766	0.6	17750	1.3	-	-	346	218	897	281	1024
Normi - Norm 2	12633	2.7	64507	4.6	-	-	3578	1869	3697	1143	2346
Normi - Norm 3	41652	8.8	218660	15.6	-	1249	4256	9828	10497	8298	7524
Normi - Norm 4	102026	21.5	456215	32.5	-	11602	15704	26142	27685	12651	8242
Henk./100 h. ke. ml. Pers./100 r.inkl. kö	66.7	-	-	-	30.0	48.9	64.7	79.5	95.4	111.0	141.5
Henk./100 h.ilm.keit Pers./100 r.exkl. kö	85.0	-	-	-	41.2	63.7	81.8	98.7	117.2	135.3	170.5
M2/henk. - M2/pers.	32.5	-	-	-	68.1	43.8	33.8	27.7	23.3	20.3	15.9
Kytkeyt pientalot - Sammanbyggda småhus	107224	100.0	233994	100.0	42296	29602	16346	13742	3870	877	491
Ahtaasti asuvat - Trångbodda											
Normi - Norm 1	517	0.5	2638	1.1	-	-	216	50	78	23	150
Normi - Norm 2	1465	1.4	7717	3.3	-	-	373	90	492	143	367
Normi - Norm 3	9807	9.1	39388	16.8	-	2262	1151	2719	2400	798	477
Normi - Norm 4	24382	22.7	91730	39.2	-	3110	6612	9841	3494	845	480
Henk./100 h. ke. ml. Pers./100 r.inkl. kö	74.0	-	-	-	48.8	65.3	81.9	97.4	115.3	140.1	185.0
Henk./100 h.ilm.keit Pers./100 r.exkl. kö	97.2	-	-	-	62.5	88.1	109.3	126.7	148.1	180.9	239.2
M2/henk. - M2/pers.	28.0	-	-	-	45.8	31.2	24.3	20.4	17.2	14.2	10.7

TILASTOKESKUS - STATISTIKCENTRALEN

Jatk.-Forts. Taulu-Tabell 1 (s. 6)

Alue, talotyyppi, ahtaasti asuvat asutokunnat ja asumistiheys Område, hustyp, trångbodda bostadshushåll och boendetäthet	Asuntokuntia Bostadshushåll		Henkilöitä Personer		Asutokunnan henkilöluvu - Bostadshushållets personantal						
	Yhteensä Inalles	%	Yhteensä Inalles	%	1	2	3	4	5	6	7+

MUUT KUNNAT
ÖVRIGA KOMMUNER

Asuinkerrostalot - Flervåningbostadshus	82858	100.0	168694	100.0	36162	23841	11642	7793	2432	651	337
Ahtaasti asuvat - Trångbodda											
Normi - Norm 1	464	0.6	2164	1.3	-	-	233	47	69	18	97
Normi - Norm 2	1268	1.5	6271	3.7	-	-	415	102	379	116	256
Normi - Norm 3	8166	9.9	31504	18.7	-	2193	1113	2076	1834	621	329
Normi - Norm 4	18631	22.5	67656	40.1	-	3056	5667	6571	2368	640	329
Henk./100 h. ke. ml.											
Pers./100 r. inkl. kö	73.7	-	-	-	48.0	69.0	86.6	103.5	122.7	143.7	189.1
Henk./100 h. ilm.keit											
Pers./100 r.exkl. kö	97.9	-	-	-	62.1	93.7	117.2	137.7	160.5	187.5	246.6
M2/henk. - M2/pers.	27.3	-	-	-	44.9	28.7	22.1	18.3	15.5	13.3	10.1
Alle 4 kerrosta - Mindre än 4 våningar	58289	100.0	118585	100.0	25630	16705	8092	5366	1737	482	277
Ahtaasti asuvat - Trångbodda											
Normi - Norm 1	361	0.6	1749	1.5	-	-	163	39	59	16	84
Normi - Norm 2	991	1.7	4927	4.2	-	-	317	88	293	91	202
Normi - Norm 3	5855	10.0	22762	19.2	-	1550	806	1480	1297	453	269
Normi - Norm 4	13200	22.6	47957	40.4	-	2247	4015	4519	1679	471	269
Henk./100 h. ke. ml.											
Pers./100 r. inkl. kö	73.9	-	-	-	48.2	69.2	86.8	103.7	122.8	143.0	188.4
Henk./100 h. ilm.keit											
Pers./100 r.exkl. kö	98.2	-	-	-	62.4	94.0	117.6	138.0	160.4	186.0	245.0
M2/henk. - M2/pers.	27.2	-	-	-	44.6	28.6	22.1	18.3	15.5	13.4	10.2
Väh. 4 kerrosta - Minst 4 våningar	24569	100.0	50109	100.0	10532	7136	3550	2427	695	169	60
Ahtaasti asuvat - Trångbodda											
Normi - Norm 1	103	0.4	415	0.8	-	-	70	8	10	2	13
Normi - Norm 2	277	1.1	1344	2.7	-	-	98	14	86	25	54
Normi - Norm 3	2311	9.4	8742	17.4	-	643	307	596	537	168	60
Normi - Norm 4	5431	22.1	19699	39.3	-	809	1652	2052	689	169	60
Henk./100 h. ke. ml.											
Pers./100 r. inkl. kö	73.1	-	-	-	47.6	68.4	86.0	103.1	122.4	145.9	192.4
Henk./100 h. ilm.keit											
Pers./100 r.exkl. kö	97.1	-	-	-	61.4	93.0	116.4	137.1	160.9	191.7	254.4
M2/henk. - M2/pers.	27.5	-	-	-	45.5	29.0	22.3	18.4	15.5	13.0	9.8
Muu rakennus - Annan byggnad	22207	100.0	54264	100.0	8006	5735	3397	3058	1257	409	345
Ahtaasti asuvat - Trångbodda											
Normi - Norm 1	383	1.7	2337	4.3	-	-	87	58	99	25	114
Normi - Norm 2	1115	5.0	5709	10.5	-	-	298	197	344	98	178
Normi - Norm 3	3305	14.9	14824	27.3	-	390	472	1071	783	317	272
Normi - Norm 4	6046	27.2	23993	44.2	-	993	1394	2008	1018	358	275
Henk./100 h. ke. ml.											
Pers./100 r. inkl. kö	75.6	-	-	-	41.5	61.7	80.5	100.7	119.1	134.6	175.9
Henk./100 h. ilm.keit											
Pers./100 r.exkl. kö	99.4	-	-	-	55.7	82.2	105.2	130.5	152.7	170.6	211.7
M2/henk. - M2/pers.	27.1	-	-	-	48.4	33.0	25.5	20.5	17.5	15.4	13.2

TILASTOKESKUS - STATISTIKCENTRALEN

Jatk.-Forts. Taulu-Tabell 1 (s. 7)

Alue, talotyyppi, ahtaasti asuvat asutokunnat ja asumistiheys Område, hustyp, trångbodda bostadshushäll och boendetäthet	Asutokuntia Bostadshushäll		Henkilöitä Personer		Asutokunnan henkilöluku - Bostadshushällets personantal						
	Yhteensä Inalles	%	Yhteensä Inalles	%	1	2	3	4	5	6	7+

PÄÄKAUPUNKISEUTU
HUVUDSTADSREGIONEN

Kaikki rakennukset -
Alla byggnader

Ahtaasti asuvat - Trångbodda	367418	100.0	803194	100.0	136903	111893	56694	45595	12630	2467	1236
Normi - Norm 1	1613	0.4	6951	0.9	-	-	972	181	247	59	154
Normi - Norm 2	3919	1.1	16847	2.1	-	-	2015	539	809	169	387
Normi - Norm 3	27378	7.5	97708	12.2	-	8818	5743	6025	4254	1554	984
Normi - Norm 4	64231	17.5	229610	28.6	-	14024	16565	21792	8723	2082	1045
Henk./100 h. ke. ml.					44.9	60.3	75.0	87.5	100.0	115.2	156.8
Pers./100 r.inkl. kö	67.0	-	-	-							
Henk./100 h.ilm.keit					56.2	77.8	96.3	110.3	123.7	141.3	191.1
Pers./100 r.exkl. kö	85.1	-	-	-							
M2/henk. - M2/pers.	30.4	-	-	-	47.0	33.5	26.6	23.0	20.5	18.0	13.5

Varsin. asuinrakennukset -
Egent. bostadsbyggnader

Ahtaasti asuvat - Trångbodda	359834	100.0	784413	100.0	133542	109901	55695	44850	12397	2407	1032
Normi - Norm 1	1524	0.4	6053	0.8	-	-	950	175	231	52	116
Normi - Norm 2	3738	1.0	15562	2.0	-	-	1950	510	775	159	344
Normi - Norm 3	26637	7.4	94495	12.0	-	8647	5564	5813	4151	1533	929
Normi - Norm 4	62889	17.5	224516	28.6	-	13685	16158	21404	8601	2054	987
Henk./100 h. ke. ml.					44.8	60.2	74.8	87.3	99.8	114.9	149.4
Pers./100 r.inkl. kö	66.9	-	-	-							
Henk./100 h.ilm.keit					56.1	77.6	96.1	110.1	123.6	140.9	182.7
Pers./100 r.exkl. kö	85.0	-	-	-							
M2/henk. - M2/pers.	30.5	-	-	-	47.0	33.5	26.6	23.0	20.6	18.0	14.1

Pientalot -
Småhus

Ahtaasti asuvat - Trångbodda	81680	100.0	240861	100.0	10987	23127	18300	20661	6672	1334	599
Normi - Norm 1	283	0.3	1463	0.6	-	-	70	55	80	20	58
Normi - Norm 2	1049	1.3	5027	2.1	-	-	320	217	273	73	166
Normi - Norm 3	4505	5.5	21766	9.0	-	231	491	1268	1343	654	518
Normi - Norm 4	13602	16.7	58644	24.3	-	901	1914	5500	3694	1025	568
Henk./100 h. ke. ml.					28.2	45.1	63.2	79.2	92.6	106.9	143.5
Pers./100 r.inkl. kö	63.5	-	-	-							
Henk./100 h.ilm.keit					36.9	57.0	79.1	97.9	112.9	129.3	174.0
Pers./100 r.exkl. kö	79.5	-	-	-							
M2/henk. - M2/pers.	33.5	-	-	-	73.0	47.4	33.6	27.0	23.3	20.4	15.4

Erill. pientalot -
Fristående småhus

Ahtaasti asuvat - Trångbodda	51241	100.0	149920	100.0	7556	14746	10917	12247	4370	970	435
Normi - Norm 1	243	0.5	1273	0.8	-	-	52	49	75	18	49
Normi - Norm 2	929	1.8	4371	2.9	-	-	285	206	250	69	119
Normi - Norm 3	3115	6.1	14853	9.9	-	154	407	980	791	426	357
Normi - Norm 4	8176	16.0	35072	23.4	-	740	1307	2884	2143	697	405
Henk./100 h. ke. ml.					28.3	44.7	61.9	77.7	90.4	104.8	140.6
Pers./100 r.inkl. kö	62.3	-	-	-							
Henk./100 h.ilm.keit					37.3	56.5	77.1	95.6	109.6	126.2	169.2
Pers./100 r.exkl. kö	77.8	-	-	-							
M2/henk. - M2/pers.	34.8	-	-	-	72.5	48.4	35.1	28.3	24.5	21.1	16.2

Kytkeytyt pientalot -
Sammanbyggda småhus

Ahtaasti asuvat - Trångbodda	30439	100.0	90941	100.0	3431	8381	7383	8414	2302	364	164
Normi - Norm 1	40	0.1	190	0.2	-	-	18	6	5	2	9
Normi - Norm 2	120	0.4	556	0.7	-	-	35	11	23	4	47
Normi - Norm 3	1390	4.6	6913	7.6	-	77	84	288	552	228	161
Normi - Norm 4	5426	17.8	23572	25.9	-	161	607	2616	1551	328	163
Henk./100 h. ke. ml.					28.1	45.8	65.3	81.5	97.2	113.2	151.9
Pers./100 r.inkl. kö	65.6	-	-	-							
Henk./100 h.ilm.keit					36.0	57.9	82.2	101.4	119.5	138.3	188.4
Pers./100 r.exkl. kö	82.3	-	-	-							
M2/henk. - M2/pers.	31.4	-	-	-	74.1	45.6	31.4	25.0	21.1	18.4	13.3

TILASTOKESKUS - STATISTIKCENTRALEN

Jatk.-Forts. Taulu-Tabell 1 (s. 8)

Alue, talotyyppi, ahtaasti asuvat asuntokunnat ja asumistiheys Område, hustyp, trångbodda bostadshushåll och boendetäthet	Asuntokuntia Bostadshushåll		Henkilöitä Personer		Asuntokunnan henkilöluku - Bostadshushållets personantal						
	Yhteensä Inalles	%	Yhteensä Inalles	%	1	2	3	4	5	6	7+

PÄÄKAUPUNKISEUTU
HUVUDSTADSREGIONEN

Asuinkerrostalot - Flervåningbostadshus	277874	100.0	542866	100.0	122466	86697	37348	24157	5707	1068	431
Ahtaasti asuvat - Trångbodda											
Normi - Norm 1	1240	0.4	4585	0.8	-	-	880	120	150	32	58
Normi - Norm 2	2687	1.0	10523	1.9	-	-	1630	293	501	86	177
Normi - Norm 3	22097	8.0	72587	13.4	-	8408	5069	4536	2801	874	409
Normi - Norm 4	49216	17.7	165590	30.5	-	12776	14228	15878	4893	1024	417
Henk./100 h. ke. ml. Pers./100 r. inkl. kö	68.5	-	-	-	47.3	66.0	82.1	95.6	109.7	126.6	158.6
Henk./100 h. ilm.keit Pers./100 r.exkl. kö	87.7	-	-	-	58.8	85.9	107.3	123.2	138.8	158.6	196.5
M2/henk. - M2/pers.	29.1	-	-	-	44.7	29.8	23.3	19.7	17.4	15.1	12.2
Alle 4 kerrosta - Mindre än 4 våningar	76851	100.0	161394	100.0	29390	24564	11929	8542	1933	342	151
Ahtaasti asuvat - Trångbodda											
Normi - Norm 1	297	0.4	1139	0.7	-	-	206	32	26	9	24
Normi - Norm 2	651	0.8	2749	1.7	-	-	340	63	152	23	73
Normi - Norm 3	6127	8.0	21365	13.2	-	1933	1314	1507	942	290	141
Normi - Norm 4	14982	19.5	52859	32.8	-	2724	4494	5599	1692	330	143
Henk./100 h. ke. ml. Pers./100 r. inkl. kö	69.8	-	-	-	45.8	64.5	81.7	95.2	109.4	125.4	161.8
Henk./100 h. ilm.keit Pers./100 r.exkl. kö	89.9	-	-	-	57.3	84.6	107.2	122.9	139.0	157.5	203.2
M2/henk. - M2/pers.	27.8	-	-	-	45.2	29.7	22.9	19.4	17.0	14.7	11.5
Väh. 4 kerrosta - Minst 4 våningar	201023	100.0	381472	100.0	93076	62133	25419	15615	3774	726	280
Ahtaasti asuvat - Trångbodda											
Normi - Norm 1	943	0.5	3446	0.9	-	-	674	88	124	23	34
Normi - Norm 2	2036	1.0	7774	2.0	-	-	1290	230	349	63	104
Normi - Norm 3	15970	7.9	51222	13.4	-	6475	3755	3029	1859	584	268
Normi - Norm 4	34234	17.0	112731	29.6	-	10052	9734	10279	3201	694	274
Henk./100 h. ke. ml. Pers./100 r. inkl. kö	68.0	-	-	-	47.7	66.7	82.4	95.8	109.8	127.2	157.0
Henk./100 h. ilm.keit Pers./100 r.exkl. kö	86.7	-	-	-	59.3	86.4	107.4	123.3	138.8	159.2	193.2
M2/henk. - M2/pers.	29.7	-	-	-	44.6	29.9	23.4	19.9	17.6	15.3	12.5
Muu rakennus - Annat byggnad	5951	100.0	15255	100.0	2563	1696	791	509	159	40	193
Ahtaasti asuvat - Trångbodda											
Normi - Norm 1	89	1.5	898	5.9	-	-	22	6	16	7	38
Normi - Norm 2	179	3.0	1277	8.4	-	-	64	29	33	10	43
Normi - Norm 3	723	12.1	3128	20.5	-	170	174	206	100	21	52
Normi - Norm 4	1307	22.0	4946	32.4	-	333	401	377	114	27	55
Henk./100 h. ke. ml. Pers./100 r. inkl. kö	77.7	-	-	-	48.2	70.8	89.2	106.7	116.3	142.9	276.3
Henk./100 h. ilm.keit Pers./100 r.exkl. kö	97.6	-	-	-	59.1	90.6	113.9	135.4	144.6	178.2	319.4
M2/henk. - M2/pers.	26.2	-	-	-	42.9	29.2	22.6	19.3	18.3	17.6	10.1

Asuntokunnat asunnon hallintaperusteen ja huoneluvun mukaan mukaan 31.12.1989

Huomautuksia:

Hallintaperusteluokituksessa ei omistusasumista ole vuonna 1989 eritelty omiin taloihin ja omiin osakkeisiin. Erittely on aikaisemmin tehty osittain verotusaineiston avulla. Verotustietojen puutteellisuuden vuoksi on omistusasuminen vuonna 1989 käsitelty yhtenä luokkana.

Käsitteet: ASUNTOKUNTA, AHTAASTI ASUVAT, ASUNNON PINTA-ALA, HUONELUKU JA HALLINTAPERUSTE

Julkaistu aluejako:

Koko maa kuntamuodon mukaan sekä pääkaupunkiseutu.

Lisäksi arkistoversioina saatavissa:

Läänit, seutukaava-alueet, Keski-Pohjanmaa, Vaasan Rannikkoseutu ja Etelä-Pohjanmaa kuntamuodon mukaan sekä kunnat.

Aikaisemmat vastaavat tilastot:

Vastaava taulu on tuotettu vuoden 1985 väestölaskennan kuntapaketin tauluna K 51 sekä vuosittain arkistoversiona.

Bostadshushåll efter bostadens upplåtelseform och rumsantal 31.12.1989

Anmärkningar:

I klassificeringen av upplåtelseform har ägarboendet år 1989 inte specificerats i egna hus och egna aktielägenheter. Specifikationen har tidigare gjorts delvis med hjälp av beskattningsmaterial. På grund av att skatteuppgifter saknas har ägarbostäder behandlats som en grupp år 1989.

Begrepp: BOSTADSHUSHÅLL, TRÅNGBODDA, BOSTÄDENS GOLVYTA, RUMSANTAL OCH UPPLÅTELSEFORM

Områdesindelning i publikationen:

Hela landet efter kommunform samt huvudstadsregionen.

I arkivversion:

Länen, regionplaneområdena, Södra Österbotten, Vasa Kustområde och Mellersta Österbotten efter kommunform samt kommunerna.

Äldre statistik:

Motsvarande tabell finns i tabellpaketet enligt kommun ur folkräkningen 1985, tabell K 51, och som arkivversion för åren 1986, 1987 och 1988.

TILASTOKESKUS - STATISTIKCENTRALEN

Taulu 2 Asuntokunnat asunnon hallintaperusteen ja huoneluvun mukaan 31.12.1989

Tabell Bostadshushäll efter bostadens upplåtelseform och rumsantal

Alue, asunnon hallintaperuste Område, bostadens upplåtelseform	Asuntokuntia Bostadshushälli		Henkilöitä Personer		Huoneita Rum		Huoneluku keittiö mukaanluettuna Antal rum köket medräknat						
	Yhteensä Inalles	%	Yhteensä Inalles	Yhteensä Inalles	1	2	3	4	5	6	7	8+	Tunt. Ökänt
KOKO MAA - HELA LANDET													
Kaikki asuntokunnat - Alla bostadshushäll	2008531	100.0	4897999	7193324	205872	262471	481973	452914	365407	157408	39961	17776	24749
Ahtaasti asuvat Trångbodda													
Normi - Norm 1	8918	0.4	47941	16745	4451	2670	974	406	229	146	26	16	-
Normi - Norm 2	32422	1.6	156873	79726	4451	14514	9692	2431	792	429	81	32	-
Normi - Norm 3	152476	7.6	661907	446382	31412	28016	40995	32003	14489	4284	832	445	-
Normi - Norm 4	383914	19.1	1519999	970116	31412	58709	105763	119466	54367	11841	1707	649	-
Henk./100 h. ke. ml. Pers./100 r. inkl. kö	67.2	-	-	-	118.6	78.3	66.0	68.3	65.0	61.0	54.3	47.0	-
Henk./100 h. ilm.keit Pers./100 r.exkl. kö	86.5	-	-	-	120.3	101.5	96.8	90.4	81.0	73.1	63.3	53.1	-
M2/henk. - M2/pers.	31.0	-	-	-	25.4	27.2	29.7	29.2	32.1	34.6	40.9	50.5	24.6
Ömistusasunto - Ägarbostad	1436548	100.0	3732718	5687739	85162	143052	312664	347775	335876	150042	37922	16516	7539
Ahtaasti asuvat Trångbodda													
Normi - Norm 1	5620	0.4	31878	11310	2452	1900	655	243	199	138	22	11	-
Normi - Norm 2	22351	1.6	110166	56454	2452	10297	6851	1586	659	408	73	25	-
Normi - Norm 3	96778	6.7	448633	306773	15080	16677	26549	20918	12299	4040	794	421	-
Normi - Norm 4	258318	18.0	1071747	696417	15080	36379	63426	82105	47890	11188	1638	612	-
Henk./100 h. ke. ml. Pers./100 r. inkl. kö	65.2	-	-	-	122.5	79.6	64.6	66.2	64.7	61.2	54.7	47.7	-
Henk./100 h. ilm.keit Pers./100 r.exkl. kö	83.4	-	-	-	124.9	105.3	94.4	87.5	80.6	73.4	63.7	53.9	-
M2/henk. - M2/pers.	32.2	-	-	-	25.3	27.2	30.8	30.7	32.5	34.6	40.6	49.7	26.5
Työs. - tai vuokra-as. Tjänste- eller hyresb.	504527	100.0	1031945	1337739	114497	106716	153944	95367	23614	5175	1407	839	2968
Ahtaasti asuvat Trångbodda													
Normi - Norm 1	2914	0.6	14289	4857	1771	637	303	159	29	8	3	4	-
Normi - Norm 2	8717	1.7	41124	20464	1771	3363	2605	821	125	20	6	6	-
Normi - Norm 3	51846	10.3	199036	130887	15162	10118	13507	10722	2059	226	33	19	-
Normi - Norm 4	117040	23.2	419836	257756	15162	19198	40100	35913	5999	579	59	30	-
Henk./100 h. ke. ml. Pers./100 r. inkl. kö	76.7	-	-	-	115.5	76.9	69.7	77.5	72.3	61.0	52.3	41.7	-
Henk./100 h. ilm.keit Pers./100 r.exkl. kö	100.5	-	-	-	116.4	95.8	102.7	102.9	90.1	73.1	61.0	46.6	-
M2/henk. - M2/pers.	26.3	-	-	-	25.6	27.3	27.4	23.9	26.0	33.1	43.2	57.2	19.5
Työsuhteasunto - Tjänstebostad	93518	100.0	212475	279979	13884	17709	30625	21286	6446	1996	768	467	337
Ahtaasti asuvat Trångbodda													
Normi - Norm 1	649	0.7	3319	1100	375	168	60	34	7	2	1	2	-
Normi - Norm 2	1934	2.1	9152	4512	375	776	503	142	28	7	1	2	-
Normi - Norm 3	10868	11.6	43229	28605	2441	2355	3466	2105	407	73	14	7	-
Normi - Norm 4	24532	26.2	90796	56246	2441	4029	8507	7929	1382	204	28	12	-
Henk./100 h. ke. ml. Pers./100 r. inkl. kö	75.7	-	-	-	121.6	82.5	71.2	76.5	71.3	62.9	54.3	42.9	-
Henk./100 h. ilm.keit Pers./100 r.exkl. kö	98.9	-	-	-	122.6	101.5	103.5	101.4	88.8	75.4	63.3	48.3	-
M2/henk. - M2/pers.	26.5	-	-	-	24.5	26.2	26.9	24.3	27.0	33.4	42.5	56.4	18.8
Vuokra-asunto - Hyresbostad	411009	100.0	819470	1057760	100613	89007	123319	74081	17168	3179	639	372	2631
Ahtaasti asuvat Trångbodda													
Normi - Norm 1	2265	0.6	10970	3757	1396	469	243	125	22	6	2	2	-
Normi - Norm 2	6783	1.7	31972	15952	1396	2587	2002	679	97	13	5	4	-
Normi - Norm 3	40978	10.0	155807	102282	12721	7763	10041	8617	1652	153	19	12	-
Normi - Norm 4	92508	22.5	329040	201510	12721	15169	31593	27984	4617	375	31	18	-
Henk./100 h. ke. ml. Pers./100 r. inkl. kö	77.0	-	-	-	114.6	75.8	69.3	77.8	72.7	59.8	49.9	40.2	-
Henk./100 h. ilm.keit Pers./100 r.exkl. kö	100.9	-	-	-	115.5	94.7	102.5	103.4	90.6	71.6	58.2	44.8	-
M2/henk. - M2/pers.	26.3	-	-	-	25.8	27.6	27.5	23.8	25.7	32.9	44.1	55.7	19.6
Muu hallintaperuste - Annan upplåtelseform	37008	100.0	64061	111570	4594	9864	10679	5819	3551	1346	435	324	396
Ahtaasti asuvat Trångbodda													
Normi - Norm 1	300	0.8	1359	456	171	114	11	1	1	-	1	1	-
Normi - Norm 2	1104	3.0	4428	2262	171	738	178	10	4	1	1	1	-
Normi - Norm 3	2858	7.7	10369	6278	856	993	706	222	67	9	2	3	-
Normi - Norm 4	5963	16.1	18837	9938	856	2674	1503	680	203	38	5	4	-
Henk./100 h. ke. ml. Pers./100 r. inkl. kö	56.7	-	-	-	124.2	75.7	56.6	49.8	43.6	40.5	34.8	28.7	-
Henk./100 h. ilm.keit Pers./100 r.exkl. kö	76.4	-	-	-	131.2	118.2	82.7	65.7	54.3	48.5	40.5	32.1	-
M2/henk. - M2/pers.	36.4	-	-	-	22.5	26.5	34.5	40.7	47.2	53.1	66.5	86.0	22.2



TILASTOKESKUS - STATISTIKCENTRALEN

Jatk.-Forts. Taulu-Tabell 2 (s. 3)

Alue, asunnon hallintaperuste Område, bostadens upplåtelseform	Asutunkuntia Bostadshushåll		Henkilöitä Personer		Huoneita Rum		Huoneluku keittiö mukaanluettuna Antal rum köket medräknat							
	Yhteensä Inalles	%	Yhteensä Inalles		Yhteensä Inalles		1	2	3	4	5	6	7	8+

MUUT KUNNAT
ÖVRIGA KOMMUNER

Kaikki asutokunnat -
Alla bostadshushåll

Ahtaasti asuvat Trångbodda	695709	100.0	1883457	2706949	45256	72107	154149	150819	155761	75155	19619	9723	13120	
Normi - Norm 1	4144	0.6	24966	9001	1478	1488	634	255	168	95	18	8	-	
Normi - Norm 2	16512	2.4	84367	43092	1478	7162	5561	1436	509	290	56	20	-	
Normi - Norm 3	63073	9.1	305006	207128	7600	10443	18508	14626	8200	2812	583	301	-	
Normi - Norm 4	151383	21.8	640838	404541	7600	23121	40937	43547	27286	7283	1171	438	-	
Henk./100 h. ke. ml. Pers./100 r. inkl. kö	68.4	-	-	-	122.3	84.3	70.4	70.4	66.7	63.3	56.9	48.7	-	
Henk./100 h. ilm.keit Pers./100 r. exkl. kö	87.8	-	-	-	126.0	122.9	103.3	93.1	83.1	75.9	66.3	55.0	-	
M2/henk. - M2/pers.	31.3	-	-	-	25.6	25.4	28.8	29.7	32.3	33.7	39.2	48.9	25.6	

Omistusasunto -
Ägarbostad

Ahtaasti asuvat Trångbodda	540156	100.0	1552229	2296376	15383	43704	106978	122207	147274	72636	18840	9180	3954
Normi - Norm 1	2891	0.5	18252	6668	861	1145	455	162	155	90	17	6	-
Normi - Norm 2	12479	2.3	64442	33157	861	5631	4170	1019	451	277	52	18	-
Normi - Norm 3	45443	8.4	232534	159920	3515	7219	12965	10605	7561	2727	563	288	-
Normi - Norm 4	114006	21.1	502345	322462	3515	16753	27267	32311	25537	7070	1137	416	-
Henk./100 h. ke. ml. Pers./100 r. inkl. kö	67.1	-	-	-	132.7	88.0	70.0	68.7	66.8	63.6	57.2	49.3	-
Henk./100 h. ilm.keit Pers./100 r. exkl. kö	85.7	-	-	-	140.8	135.8	102.3	90.8	83.2	76.2	66.7	55.7	-
M2/henk. - M2/pers.	32.1	-	-	-	25.1	24.7	29.5	31.1	32.3	33.6	38.9	46.2	26.1

Työs- tai vuokra-as.
Tjänste- eller hyresb.

Ahtaasti asuvat Trångbodda	122546	100.0	265623	329445	27911	22316	39470	23960	5639	1426	463	299	1062
Normi - Norm 1	1073	0.9	5846	2045	528	264	171	90	12	5	1	2	-
Normi - Norm 2	3389	2.8	17210	8567	528	1125	1258	404	56	12	4	2	-
Normi - Norm 3	15962	13.0	65875	43106	3718	2675	5065	3830	570	75	19	10	-
Normi - Norm 4	33463	27.3	125407	74865	3718	4767	12592	10623	1539	176	31	17	-
Henk./100 h. ke. ml. Pers./100 r. inkl. kö	80.0	-	-	-	116.3	79.2	74.0	82.3	73.4	63.0	57.1	45.4	-
Henk./100 h. ilm.keit Pers./100 r. exkl. kö	105.8	-	-	-	117.4	102.9	109.4	109.4	91.5	75.5	66.5	51.0	-
M2/henk. - M2/pers.	25.6	-	-	-	26.2	26.3	26.1	22.9	26.4	32.7	39.2	54.1	23.6

Työsuhteasunto -
Tjänstebostad

Ahtaasti asuvat Trångbodda	26079	100.0	64677	85056	2522	3727	8945	7399	2259	662	276	167	122
Normi - Norm 1	245	0.9	1374	477	119	67	34	16	4	2	1	2	-
Normi - Norm 2	780	3.0	3940	1959	119	285	275	77	15	6	1	2	-
Normi - Norm 3	3435	13.2	15210	10165	494	584	1241	883	180	37	10	6	-
Normi - Norm 4	7760	29.8	30717	18893	494	1032	2654	2918	542	90	19	11	-
Henk./100 h. ke. ml. Pers./100 r. inkl. kö	75.8	-	-	-	127.7	83.6	71.8	77.8	72.8	66.6	58.0	47.9	-
Henk./100 h. ilm.keit Pers./100 r. exkl. kö	100.5	-	-	-	129.9	111.0	104.7	103.1	90.8	79.8	67.7	54.0	-
M2/henk. - M2/pers.	26.2	-	-	-	24.1	25.4	26.8	24.2	26.6	31.3	39.7	53.0	16.5

Vuokra-asunto -
Hyresbostad

Ahtaasti asuvat Trångbodda	96467	100.0	200946	244389	25389	18589	30525	16561	3380	764	187	132	940
Normi - Norm 1	828	0.9	4472	1568	409	197	137	74	8	3	-	-	-
Normi - Norm 2	2609	2.7	13270	6608	409	840	983	327	41	6	3	-	-
Normi - Norm 3	12527	13.0	50665	32941	3224	2091	3824	2947	390	38	9	4	-
Normi - Norm 4	25703	26.6	94690	55972	3224	3735	9938	7705	997	86	12	6	-
Henk./100 h. ke. ml. Pers./100 r. inkl. kö	61.5	-	-	-	115.2	78.4	74.7	84.4	73.7	59.9	55.7	42.4	-
Henk./100 h. ilm.keit Pers./100 r. exkl. kö	107.6	-	-	-	116.2	101.3	110.9	112.2	91.9	71.8	64.9	47.3	-
M2/henk. - M2/pers.	25.3	-	-	-	26.4	26.5	26.0	22.4	26.2	34.0	38.4	55.6	25.3

Muu hallintaperuste -
Annan upplåtelseform

Ahtaasti asuvat Trångbodda	19065	100.0	32880	60126	1582	4990	5808	3200	2048	750	240	203	244
Normi - Norm 1	145	0.8	674	228	71	67	6	-	1	-	-	-	-
Normi - Norm 2	520	2.7	2125	1082	71	345	98	4	1	1	-	-	-
Normi - Norm 3	1231	6.5	4747	2908	283	440	348	113	40	5	-	2	-
Normi - Norm 4	2824	14.8	8991	4725	283	1372	725	307	111	21	2	3	-
Henk./100 h. ke. ml. Pers./100 r. inkl. kö	54.0	-	-	-	125.1	74.7	55.8	47.9	42.3	39.3	32.4	27.1	-
Henk./100 h. ilm.keit Pers./100 r. exkl. kö	73.3	-	-	-	140.4	121.9	81.5	63.3	52.7	47.1	37.8	30.3	-
M2/henk. - M2/pers.	38.5	-	-	-	22.3	27.0	35.5	43.1	49.2	54.6	70.1	91.2	22.6



TILASTOKESKUS - STATISTIKCENTRALEN

Jatk.-Forts. Taulu-Tabell 2 (s. 4)

Alue, asunnon hallintaperuste Område, bostadens upplåtelseform	Asuntokuntia Bostadshushåll		Henkilöitä Personer		Huoneita Rum		Huoneluku keittiö mukaanluettuna Antal rum köket medräknat							
	Yhteensä Inalles	%	Yhteensä Inalles	Yhteensä Inalles	1	2	3	4	5	6	7	8+	Tunt. Ökänt	
PÄÄKAUPUNKISEUTU HUVUDSTADSREGIONEN														
Kaikki asutokunnat - Alla bostadshushåll	367418	100.0	803194	1185348	58310	65709	82088	81606	50014	19362	5549	2083	2697	
Ahtaasti asuvat Trångbodda														
Normi - Norm 1	1613	0.4	6951	2168	1235	270	62	30	10	5	1	-	-	
Normi - Norm 2	3919	1.1	16847	8019	1235	1670	734	194	68	14	2	2	-	
Normi - Norm 3	27378	7.5	97708	63248	10053	6318	5432	4001	1286	233	36	19	-	
Normi - Norm 4	64231	17.5	229610	146581	10053	11524	16254	19768	5755	761	89	27	-	
Henk./100 h. ke. ml. Pers./100 r. inkl. kö	67.0	-	-	-	120.4	77.7	64.3	66.6	62.5	55.3	47.9	41.7	-	
Henk./100 h. ilm.keit Pers./100 r.exkl. kö	85.1	-	-	-	121.0	91.6	93.1	88.0	77.9	66.2	55.9	47.2	-	
M2/henk. - M2/pers.	30.4	-	-	-	23.8	27.9	29.8	28.5	31.8	37.9	47.2	58.9	19.1	
Omistusasunto - Ägarbostad	229619	100.0	524848	822099	26118	33519	47890	55373	41870	17310	4994	1838	707	
Ahtaasti asuvat Trångbodda														
Normi - Norm 1	828	0.4	3526	1109	639	133	32	17	2	5	-	-	-	
Normi - Norm 2	2068	0.9	8992	4315	639	849	415	108	42	14	1	-	-	
Normi - Norm 3	13824	6.0	50547	32969	4870	2982	2975	2057	724	174	30	12	-	
Normi - Norm 4	34920	15.2	128749	83887	4870	5605	8169	11614	3974	592	77	19	-	
Henk./100 h. ke. ml. Pers./100 r. inkl. kö	63.3	-	-	-	122.6	75.1	61.4	63.8	61.1	55.1	48.3	42.0	-	
Henk./100 h. ilm.keit Pers./100 r.exkl. kö	80.2	-	-	-	123.4	88.7	88.4	84.2	76.2	66.0	56.3	47.5	-	
M2/henk. - M2/pers.	32.4	-	-	-	23.6	29.1	31.5	30.3	32.9	38.2	46.7	58.2	22.5	
Työs. - tai vuokra-as. Tjänste- eller hyresb.	127783	100.0	258565	337457	30481	30322	32349	24715	7147	1665	436	182	486	
Ahtaasti asuvat Trångbodda														
Normi - Norm 1	720	0.6	3161	979	543	128	27	13	8	-	1	-	-	
Normi - Norm 2	1682	1.3	7192	3392	543	727	301	83	25	-	1	2	-	
Normi - Norm 3	12836	10.0	44855	28914	4824	3158	2347	1900	541	55	5	6	-	
Normi - Norm 4	27920	21.8	96319	60023	4824	5572	7767	7891	1694	156	9	7	-	
Henk./100 h. ke. ml. Pers./100 r. inkl. kö	76.3	-	-	-	118.2	80.7	68.7	73.4	71.2	58.3	45.2	39.8	-	
Henk./100 h. ilm.keit Pers./100 r.exkl. kö	97.5	-	-	-	118.7	94.6	100.3	97.3	88.6	69.9	52.8	44.6	-	
M2/henk. - M2/pers.	26.3	-	-	-	24.0	26.7	27.5	24.9	26.0	33.7	50.9	66.3	14.4	
Työsuhteasunto - Tjänstebostad	27089	100.0	56521	72170	5955	6861	7474	4512	1418	455	196	93	125	
Ahtaasti asuvat Trångbodda														
Normi - Norm 1	228	0.8	1052	319	161	53	6	6	2	-	-	-	-	
Normi - Norm 2	505	1.9	2144	980	161	236	89	15	4	-	-	-	-	
Normi - Norm 3	3297	12.2	11249	7042	1196	948	751	325	68	8	-	1	-	
Normi - Norm 4	6708	24.8	22452	13606	1196	1614	2083	1535	252	26	1	1	-	
Henk./100 h. ke. ml. Pers./100 r. inkl. kö	78.0	-	-	-	123.8	85.9	72.3	75.1	68.2	57.4	45.8	36.3	-	
Henk./100 h. ilm.keit Pers./100 r.exkl. kö	99.6	-	-	-	124.4	101.8	104.7	99.5	85.0	68.9	52.4	40.8	-	
M2/henk. - M2/pers.	26.3	-	-	-	23.3	25.2	26.3	24.6	28.1	36.9	51.3	76.3	21.0	
Vuokra-asunto - Hyresbostad	100694	100.0	202144	265287	24526	23461	24875	20203	5729	1210	240	89	361	
Ahtaasti asuvat Trångbodda														
Normi - Norm 1	492	0.5	2109	660	382	75	21	7	6	-	1	-	-	
Normi - Norm 2	1177	1.2	5048	2412	382	491	212	68	21	-	1	2	-	
Normi - Norm 3	9539	9.5	33606	21872	3628	2210	1596	1575	473	47	5	5	-	
Normi - Norm 4	21212	21.1	73867	46417	3628	3958	5684	6356	1442	130	8	6	-	
Henk./100 h. ke. ml. Pers./100 r. inkl. kö	75.8	-	-	-	116.8	79.1	67.6	73.0	72.0	58.6	44.8	43.3	-	
Henk./100 h. ilm.keit Pers./100 r.exkl. kö	96.9	-	-	-	117.3	92.5	99.0	96.8	89.8	70.2	52.2	48.5	-	
M2/henk. - M2/pers.	26.3	-	-	-	24.1	27.2	27.9	25.0	25.6	32.6	50.5	57.7	13.2	
Muu hallintaperuste - Annan upplåtelseform	4688	100.0	8220	12762	1157	1222	1004	608	377	174	64	35	47	
Ahtaasti asuvat Trångbodda														
Normi - Norm 1	48	1.0	200	63	36	9	3	-	-	-	-	-	-	
Normi - Norm 2	138	2.9	545	263	36	83	16	2	1	-	-	-	-	
Normi - Norm 3	513	10.9	1614	930	255	143	82	24	7	2	-	-	-	
Normi - Norm 4	846	18.0	2598	1394	255	276	189	95	26	5	-	-	-	
Henk./100 h. ke. ml. Pers./100 r. inkl. kö	63.0	-	-	-	126.4	76.7	59.9	53.7	46.7	40.4	37.3	35.9	-	
Henk./100 h. ilm.keit Pers./100 r.exkl. kö	80.2	-	-	-	127.5	101.3	85.9	70.3	58.3	48.4	43.4	40.0	-	
M2/henk. - M2/pers.	33.3	-	-	-	21.8	26.9	31.7	36.8	44.2	53.0	65.9	64.0	25.6	

Asuntokunnat elinvaiheen ja asumistason mukaan 31.12.1989**Huomautuksia:**

Taulu on kaksikaistainen. Asumisväljyyttä kuvaavat prosenttiluvut on laskettu riveittäin 'kaikki asuntokunnat' -sarakkeen lukuihin suhteutettuina. Varustetason jakautumista kuvaavat prosentit on laskettu riveittäin kussakin asumisväljyysluokassa.

Asumisväljyydeltään tuntemattomat asuntokunnat sisältyvät kaikkien asuntokuntien lukumäärään. Varustetasoluokitus ei sisällä tuntemattomia, koska kaikille asuntokunnille on määritetty asunnon varustetaso.

Taulussa käytetty asumistasoluokitus ei ole vertailukelpoinen aikaisempina vuosina tuotetun vastaavan taulun kanssa, koska luokitteluperusteita on muutettu siten, että keittiötä ei enää lueta huoneeksi.

Käsitteet: ASUNTOKUNTA, ELINVAIHE JA ASUMISTASO

Julkaistu aluejako:

Koko maa kuntamuodon mukaan sekä pääkaupunkiseutu.

Lisäksi arkistoversiona saatavissa:

Läänit, seutukaava-alueet, Keski-Pohjanmaa, Vaasan rannikkoseutu ja Etelä-Pohjanmaa kuntamuodon mukaan.

Aikaisemmat vastaavat tilastot:

1985 SVT, VI C:107, osa III, taulu 13
1987 arkistoversiona, taulu 8
1988 SVT Asuminen 1990:5, taulu 8

Bostadshushåll efter livsfas och boendenivå 31.12.1989**Anmärkningar:**

Tabellen har två spalter. Procenttalen över boenderymlighet har uträknats radvis och ställts i relation till uppgifterna i kolumnen 'alla bostadshushåll'. Procenttalen som anger fördelningen av utrustningsstandard har beräknats radvis i varje klass.

Bostadshushåll vars boenderymlighet är okänd ingår i antalet samtliga bostadshushåll. Klassificeringen av utrustningsstandard innehåller inte okända, eftersom bostadens utrustningsnivå definierats för samtliga bostadshushåll.

Den boendenivåklassificering som har använts i tabellen är inte jämförbar med motsvarande tabeller från tidigare åren, då klassificeringsgrunderna har förändrats så att köket inte mera räknas som rum.

Begrepp: BOSTADSHUSHÅLL, LIVSFAS OCH BOENDENIVÅ

Områdesindelning i publikationen:

Hela landet efter kommunform samt huvudstadsregionen.

I arkivversion:

Länen, regionplaneområdena, Mellersta Österbotten, Vasa kustområde och Södra Österbotten efter kommunform.

Äldre statistik:

1985 FOS, VI C:107, del III, tabell 13
1987 som arkivversion, tabell 8
1988 FOS Bodende 1990:5, tabell 8

Taulu 3 Asuntokunnat elinvaiheen ja asumistason mukaan 31.12.1989

Tabell Bostadshushåll efter livsfas och boendenivå

Alue ja asuntokunnan elinvaihe Område och bostadshushållets livsfas	Kaikki asuntokunnat Alla bostadshushåll	Asumistaso - Boendenivå											
		Tilava asunto Rymlig bostad		Näistä - Därav						Normaali asunto Vanlig bostad		Näistä - Därav	
		Yhteensä Inalles	%	Yhteensä Inalles	%	Hyvin varustettu Välutrustad		Puutteellisesti varustettu Bristfälligt utrustad		Erittäin puutteell. varustettu Ytterst bristfälligt utrustad		Yhteensä Inalles	%
Yhteensä Inalles	Yhteensä %					Yhteensä Inalles	Yhteensä %	Yhteensä Inalles	Yhteensä %	Yhteensä Inalles	Yhteensä %		

KOKO MAA - HELA LANDET

Kaikki asuntokunnat -
Alla bostadshushåll 200853 100.0 97402 4.8 83227 85.4 6534 6.7 7641 7.8 1500597 74.7 1271306 84.7

Yksinäinen, ikä -
Ensamstående, ålder
- 24 624762 31.1 42101 6.7 33035 78.5 3815 9.1 5251 12.5 571279 91.4 458603 80.3
- 24 41514 6.6 1347 3.2 1137 84.4 85 6.3 125 9.3 38558 92.9 32973 85.5
25 - 29 55379 8.9 1454 2.6 1183 81.4 118 8.1 153 10.5 52633 95.0 46190 87.8
30 - 34 44104 7.1 1683 3.8 1388 82.5 122 7.2 173 10.3 41562 94.2 35769 86.1
35 - 64 244814 39.2 19654 8.0 15758 80.2 1557 7.9 2339 11.9 220299 90.0 174523 79.2
65 - 74 119703 19.2 10268 8.6 7944 77.4 1036 10.1 1288 12.5 108103 90.3 84747 78.4
75 + 119248 19.1 7695 6.5 5625 73.1 897 11.7 1173 15.2 110124 92.3 84401 76.6

Väh. 2 henkeä (ei perhe), v.henk. ikä -
Minst 2 personer (inte familj), ref.-personens ålder
- 24 163697 8.2 4874 3.0 4029 82.7 393 8.1 452 9.3 119872 73.2 101774 84.9
- 24 31982 19.5 376 1.2 328 87.2 21 5.6 27 7.2 22423 70.1 20745 92.5
25 - 29 37377 22.8 619 1.7 542 87.6 36 5.8 41 6.6 27705 74.1 25507 92.1
30 - 34 19858 12.1 540 2.7 469 86.9 39 7.2 32 5.9 14885 75.0 13259 89.1
35 - 64 58825 35.9 2565 4.4 2111 82.3 205 8.0 249 9.7 43526 74.0 34327 78.9
65 + 15655 9.6 774 4.9 579 74.8 92 11.9 103 13.3 11331 72.4 7936 70.0

Lapseton aviopari, v.henkilön ikä -
Äkta makar utan barn, referenspers. ålder
- 24 330180 16.4 29208 8.6 27054 92.6 1177 4.0 977 3.3 277636 84.1 232202 83.6
- 24 5384 1.6 85 1.6 78 91.8 4 4.7 3 3.5 4450 82.7 4148 93.2
25 - 29 16561 5.0 551 3.3 505 91.7 31 5.6 15 2.7 14120 85.3 13178 93.3
30 - 34 12155 3.7 704 5.8 657 93.3 19 2.7 28 4.0 10328 85.0 9525 92.2
35 - 64 180384 54.6 19768 11.0 18568 93.9 651 3.3 549 2.8 151193 83.8 130107 86.1
65 + 115696 35.0 8100 7.0 7246 89.5 472 5.8 382 4.7 97545 84.3 75244 77.1

Yksinhuoltajaperhe -
Ensamförsörjarfamilj
Nuorin l. alle 3-v. -
Yngsta b. under 3 år 150424 7.5 6185 4.1 5279 85.4 461 7.5 445 7.2 119775 79.6 102723 85.8
Nuorin l. 3-6-v. -
Yngsta b. 3-6 år 9325 6.2 73 0.8 60 82.2 5 6.8 8 11.0 6129 65.7 5887 96.1
Nuorin l. 7-12-v. -
Yngsta b. 7-12 år 16940 11.3 165 1.0 149 90.3 9 5.5 7 4.2 12654 74.7 12213 96.5
Nuorin l. 13-17-v. -
Yngsta b. 13-17 år 26728 17.8 541 2.0 504 93.2 15 2.8 22 4.1 21563 80.7 20552 95.3
Nuorin l. 18-24-v. -
Yngsta b. 18-24 år 24201 16.1 888 3.7 832 93.7 30 3.4 26 2.9 20341 84.1 19138 94.1
Kaikki l. väh. 25-v. -
Alla b. minst 25 år 31023 20.6 1771 5.7 1629 92.0 75 4.2 67 3.8 25832 83.3 23028 89.1
42207 28.1 2747 6.5 2105 76.6 327 11.9 315 11.5 33256 78.8 21905 65.9

Avioparilapsiperhe -
Äkta makar med barn
Nuorin l. alle 3-v. -
Yngsta b. under 3 år 641674 31.9 12821 2.0 11895 92.8 525 4.1 401 3.1 370426 57.7 342185 92.4
Nuorin l. 3-6-v. -
Yngsta b. 3-6 år 139314 21.7 980 0.7 891 90.9 44 4.5 45 4.6 50300 36.1 47334 94.1
Nuorin l. 7-12-v. -
Yngsta b. 7-12 år 121754 19.0 1093 0.9 1023 93.6 40 3.7 30 2.7 58083 47.7 55074 94.8
Nuorin l. 13-17-v. -
Yngsta b. 13-17 år 142645 22.2 2117 1.5 1979 93.5 81 3.8 57 2.7 88102 61.8 83574 94.9
Nuorin l. 18-24-v. -
Yngsta b. 18-24 år 95335 14.9 2458 2.6 2306 93.8 85 3.5 67 2.7 67798 71.1 63536 93.7
Kaikki l. väh. 25-v. -
Alla b. minst 25 år 99126 15.4 4235 4.3 3974 93.8 151 3.6 110 2.6 75062 75.7 68213 90.9
43500 6.8 1938 4.5 1722 88.9 124 6.4 92 4.7 31081 71.5 24454 78.7

Lapseton aviopari ja muita henkilöitä -
Äkta makar utan barn samt andra personer 15837 0.8 871 5.5 762 87.5 60 6.9 49 5.6 9927 62.7 7386 74.4

Yksinhuoltajaperhe ja muita henkilöitä -
Ensamförsörjarfamilj samt andra personer 29705 1.5 553 1.9 488 88.2 37 6.7 28 5.1 15432 52.0 13101 84.9

Avioparilapsiperhe ja muita henkilöitä -
Äkta makar med barn samt andra personer 32143 1.6 631 2.0 549 87.0 55 8.7 27 4.3 11758 36.6 9658 82.1

Vähintään 2 perhettä -
Minst två familjer 20109 1.0 158 0.8 136 86.1 11 7.0 11 7.0 4492 22.3 3674 81.8

TILASTOKESKUS - STATISTIKCENTRALEN

Jatk.-Forts. Taulu-Tabell 3 (s. 1/2)

Alue ja asutokunnan elinvaihe Område och bostads- hushållets livsfas	Puutteelli- sesti va- rustettu Bristfälligt utrustad		Erittäin puutteellisesti varustettu Ytterst bristfälligt utrustad		Andas asunto Trång bostad		Näistä - Därav					
							Hyvin varustettu Välutrustad		Puutteelli- sesti va- rustettu Bristfälligt utrustad		Erittäin puutteellisesti varustettu Ytterst bristfälligt utrustad	
	Yhteensä Inalles	%	Yhteensä Inalles	%	Yhteensä Inalles	%	Yhteensä Inalles	%	Yhteensä Inalles	%	Yhteensä Inalles	%

KOKO MAA - HELA LANDET

Kaikki asutokunnat -
Alla bostadshushåll 98600 6.6 130691 8.7 383913 19.1 297097 77.4 35328 9.2 51488 13.4

Yksinäinen, ikä -
Ensamstående, ålder
- 24 43143 7.6 69533 12.2 - - - - - -
25 - 29 3340 8.7 2245 5.8 - - - - - -
30 - 34 3752 7.1 2691 5.1 - - - - - -
35 - 64 2895 7.0 2898 7.0 - - - - - -
65 - 74 15297 6.9 30479 13.8 - - - - - -
75 + 8463 7.8 14893 13.8 - - - - - -
9396 8.5 16327 14.8 - - - - - -

Väh. 2 henkeä (ei
perhe), v.henk. ikä -
Minst 2 personer
(inte familj), ref.-
personens ålder
- 24 7107 5.9 10991 9.2 36623 22.4 25542 69.7 3947 10.8 7134 19.5
25 - 29 901 4.0 777 3.5 8676 27.1 7072 81.5 895 10.3 709 8.2
30 - 34 1145 4.1 1053 3.6 8493 22.7 6842 80.6 856 10.1 795 9.4
35 - 64 736 4.9 890 6.0 4143 20.9 3121 75.3 442 10.7 580 14.0
65 + 3225 7.4 5976 13.7 12053 20.5 6790 56.3 1336 11.1 3937 32.6
1100 9.7 2295 20.3 3248 20.7 1717 52.9 418 12.9 1113 34.3

Lapseton aviopari,
v.henkilön ikä -
Äkta makar utan barn,
referenspers. ålder
- 24 21713 7.8 23721 8.5 20237 6.1 10394 51.4 3221 15.9 6622 32.7
25 - 29 140 3.1 162 3.6 737 13.7 566 76.8 85 11.5 86 11.7
30 - 34 530 3.8 412 2.9 1555 9.4 1194 76.8 166 10.7 195 12.5
35 - 64 429 4.2 374 3.6 890 7.3 652 73.3 111 12.5 127 14.3
65 + 10303 6.8 10783 7.1 7668 4.3 3594 46.9 1297 16.9 2777 36.2
10311 10.6 11990 12.3 9387 8.1 4388 46.7 1562 16.6 3437 36.6

Yksinhuoltajaperhe -
Ensamförsörjarfamilj
Nuorin l. alle 3-v. -
Yngsta b. under 3 år
Nuorin l. 3-6-v. -
Yngsta b. 3-6 år
Nuorin l. 7-12-v. -
Yngsta b. 7-12 år
Nuorin l. 13-17-v. -
Yngsta b. 13-17 år
Nuorin l. 18-24-v. -
Yngsta b. 18-24 år
Kaikki l. väh. 25-v. -
Alla b. minst 25 år
6990 5.8 10062 8.4 23219 15.4 16066 69.2 2067 8.9 5086 21.9
136 2.2 106 1.7 2928 31.4 2636 90.0 147 5.0 145 5.0
261 2.1 180 1.4 3883 22.9 3492 89.9 204 5.3 187 4.8
565 2.6 445 2.1 4363 16.3 3746 85.9 302 6.9 315 7.2
603 3.0 600 2.9 2786 11.5 2114 75.9 264 9.5 408 14.6
1259 4.9 1545 6.0 3230 10.4 2048 63.4 367 11.4 815 25.2
4165 12.5 7186 21.6 6029 14.3 2030 33.7 783 13.0 3216 53.3

Avioparilapsiperhe -
Äkta makar med barn
Nuorin l. alle 3-v. -
Yngsta b. under 3 år
Nuorin l. 3-6-v. -
Yngsta b. 3-6 år
Nuorin l. 7-12-v. -
Yngsta b. 7-12 år
Nuorin l. 13-17-v. -
Yngsta b. 13-17 år
Nuorin l. 18-24-v. -
Yngsta b. 18-24 år
Kaikki l. väh. 25-v. -
Alla b. minst 25 år
15576 4.2 12665 3.4 250704 39.1 208051 83.0 19110 7.6 23543 9.4
1761 3.5 1205 2.4 85280 61.2 75974 89.1 4798 5.6 4508 5.3
1812 3.1 1197 2.1 60729 49.9 52840 87.0 4117 6.8 3772 6.2
2641 3.0 1887 2.1 50875 35.7 42735 84.0 3959 7.8 4181 8.2
2395 3.5 1867 2.8 24314 25.5 19043 78.3 2262 9.3 3009 12.4
3685 4.9 3164 4.2 19208 19.4 12930 67.3 2244 11.7 4034 21.0
3282 10.6 3345 10.8 10298 23.7 4529 44.0 1730 16.8 4039 39.2

Lapseton aviopari ja
muuta henkilöitä -
Äkta makar utan barn
samt andra personer
1291 13.0 1250 12.6 4919 31.1 2828 57.5 788 16.0 1303 26.5

Yksinhuoltajaperhe
ja muita henkilöitä -
Ensamförsörjarfamilj
samt andra personer
1088 7.1 1243 8.1 13392 45.1 10136 75.7 1145 8.5 2111 15.8

Avioparilapsiperhe
ja muita henkilöitä -
Äkta makar med barn
samt andra personer
1210 10.3 890 7.6 19526 60.7 13103 67.1 2969 15.2 3454 17.7

Vähintään 2 perhettä -
Minst två familjer
482 10.7 336 7.5 15293 76.1 10977 71.8 2081 13.6 2235 14.6

TILASTOKESKUS - STATISTIKCENTRALEN

Jatk.-Forts. Taulu-Tabell 3 (s. 2/1)

Alue ja asutokunnan elinvaihe Område och bostads-hushällets livsfas	Kaikki asutokunnat Alla bostads-hushäll	Asumistaso - Boendenivå									
		Tilava asunto Rymlig bostad	Näistä - Därav						Normaali asunto Vanlig bostad	Näistä - Därav	
			Hyvin varustettu Välutrustad	Puutteelli- sesti var- rustettu Bristfälligt utrustad		Erittäin puutteell. varustettu Ytterst bristfälligt utrustad		Hyvin varustettu Välutrustad			
Yhteensä Inalles	%	Yhteensä Inalles	%	Yhteensä Inalles	%	Yhteensä Inalles	%	Yhteensä Inalles	%	Yhteensä Inalles	%

KAUPUNGIT - STÄDER

Kaikki asutokunnat - Alla bostadshushäll	1312822	100.0	54675	4.2	49544	90.6	2409	4.4	2722	5.0	1012965	77.2	907664	89.6
Yksinäinen, ikä - Ensamstående, ålder	450094	34.3	24293	5.4	20935	86.2	1459	6.0	1899	7.8	419972	93.3	361262	86.0
- 24	33966	7.5	874	2.6	787	90.0	33	3.8	54	6.2	32093	94.5	27887	86.9
25 - 29	45444	10.1	802	1.8	689	85.9	40	5.0	73	9.1	43873	96.5	39068	89.0
30 - 34	35245	7.8	850	2.4	747	87.9	42	4.9	61	7.2	33935	96.3	29929	88.2
35 - 64	176932	39.3	10908	6.2	9562	87.7	571	5.2	775	7.1	163690	92.5	140158	85.6
65 - 74	80032	17.8	6037	7.5	5175	85.7	401	6.6	461	7.6	73407	91.7	63231	86.1
75 +	78475	17.4	4822	6.1	3975	82.4	372	7.7	475	9.9	72974	93.0	60989	83.6
Väh. 2 henkeä (ei perhe), v.henk. ikä - Minst 2 personer (inte familj), ref.- personens ålder	116738	8.9	2409	2.1	2146	89.1	126	5.2	137	5.7	85940	73.6	78021	90.8
- 24	24637	21.1	210	0.9	189	90.0	8	3.8	13	6.2	17162	69.7	16170	94.2
25 - 29	28552	24.5	304	1.1	276	90.8	14	4.6	14	4.6	21033	73.7	19804	94.2
30 - 34	14860	12.7	265	1.8	241	90.9	15	5.7	9	3.4	11172	75.2	10358	92.7
35 - 64	39675	34.0	1234	3.1	1103	89.4	62	5.0	69	5.6	29808	75.1	26077	87.5
65 +	9014	7.7	396	4.4	337	85.1	27	6.8	32	8.1	6765	75.0	5612	83.0
Lapseton aviopari, v.henkilön ikä - Äkta makar utan barn, referenspers. ålder	213533	16.3	17411	8.2	16612	95.4	431	2.5	368	2.1	183241	85.8	164690	89.9
- 24	3914	1.8	26	0.7	25	96.2	1	3.8	-	-	3296	84.2	3136	95.1
25 - 29	12087	5.7	215	1.8	202	94.0	10	4.7	3	1.4	10478	86.7	9999	95.4
30 - 34	8635	4.0	344	4.0	328	95.3	6	1.7	10	2.9	7480	86.6	7076	94.6
35 - 64	118209	55.4	11841	10.0	11383	96.1	245	2.1	213	1.8	100970	85.4	92062	91.2
65 +	70688	33.1	4985	7.1	4674	93.8	169	3.4	142	2.8	61017	86.3	52417	85.9
Yksinhuoltajaperhe - Ensamförsörjarfamilj	100966	7.7	3120	3.1	2837	90.9	152	4.9	131	4.2	82873	82.1	76509	92.3
Nuorin l. alle 3-v. - Yngsta b. under 3 år	7180	7.1	37	0.5	34	91.9	1	2.7	2	5.4	4850	67.5	4719	97.3
Nuorin l. 3-6-v. - Yngsta b. 3-6 år	12735	12.6	104	0.8	94	90.4	6	5.8	4	3.8	9801	77.0	9547	97.4
Nuorin l. 7-12-v. - Yngsta b. 7-12 år	19610	19.4	312	1.6	299	95.8	3	1.0	10	3.2	16196	82.6	15662	96.7
Nuorin l. 13-17-v. - Yngsta b. 13-17 år	17558	17.4	518	3.0	499	96.3	10	1.9	9	1.7	15077	85.9	14502	96.2
Nuorin l. 18-24-v. - Yngsta b. 18-24 år	21696	21.5	984	4.5	938	95.3	25	2.5	21	2.1	18630	85.9	17446	93.6
Kaikki l. väh. 25-v. - Alla b. minst 25 år	22187	22.0	1165	5.3	973	83.5	107	9.2	85	7.3	18317	82.6	14633	79.9
Avioparilapsiperhe - Äkta makar med barn	383219	29.2	6561	1.7	6218	94.8	189	2.9	154	2.3	219983	57.4	208812	94.9
Nuorin l. alle 3-v. - Yngsta b. under 3 år	86025	22.4	440	0.5	411	93.4	12	2.7	17	3.9	30095	35.0	28852	95.9
Nuorin l. 3-6-v. - Yngsta b. 3-6 år	72470	18.9	550	0.8	520	94.5	17	3.1	13	2.4	33924	46.8	32629	96.2
Nuorin l. 7-12-v. - Yngsta b. 7-12 år	85689	22.4	1097	1.3	1042	95.0	32	2.9	23	2.1	52721	61.5	50731	96.2
Nuorin l. 13-17-v. - Yngsta b. 13-17 år	58115	15.2	1327	2.3	1259	94.9	38	2.9	30	2.3	41564	71.5	39807	95.8
Nuorin l. 18-24-v. - Yngsta b. 18-24 år	59150	15.4	2266	3.8	2173	95.9	47	2.1	46	2.0	45521	77.0	42861	94.2
Kaikki l. väh. 25-v. - Alla b. minst 25 år	21770	5.7	881	4.0	813	92.3	43	4.9	25	2.8	16158	74.2	13932	86.2
Lapseton aviopari ja muita henkilöitä - Äkta makar utan barn samt andra personer	8279	0.6	388	4.7	353	91.0	17	4.4	18	4.6	5012	60.5	4137	82.5
Yksinhuoltajaperhe ja muita henkilöitä - Ensamförsörjarfamilj samt andra personer	18819	1.4	246	1.3	226	91.9	12	4.9	8	3.3	9667	51.4	8783	90.9
Avioparilapsiperhe ja muita henkilöitä - Äkta makar med barn samt andra personer	13106	1.0	195	1.5	171	87.7	19	9.7	5	2.6	4590	35.0	3986	86.8
Vähintään 2 perhettä - Minst två familjer	8068	0.6	52	0.6	46	88.5	4	7.7	2	3.8	1687	20.9	1464	86.8



TILASTOKESKUS - STATISTIKCENTRALEN

Jatk.-Forts. Taulu-Tabell 3 (s. 2/2)

Alue ja asutokunnan elinvaihe Område och bostads- hushållets livsfas	Puutteelli- sesti va- rustettu Bristfälligt utrustad		Erittäin puutteellisesti varustettu Ytterst bristfälligt utrustad		Ahdas asunto Trång bostad		Näistä - Därav					
	Yhteensä Inalles %		Yhteensä Inalles %		Yhteensä Inalles %		Hyvin varustettu Välutrustad		Puutteelli- sesti va- rustettu Bristfälligt utrustad		Erittäin puutteellisesti varustettu Ytterst bristfälligt utrustad	
	Inalles	%	Inalles	%	Inalles	%	Inalles	%	Inalles	%	Inalles	%

KAUPUNGIT - STÄDER

Kaikki asutokunnat - Alla bostadshushåll	51459	5.1	53842	5.3	232530	17.7	196046	84.3	16729	7.2	19755	8.5
Yksinäinen, ikä - Ensamstående, ålder	28031	6.7	30679	7.3	-	-	-	-	-	-	-	-
- 24	2660	8.3	1546	4.8	-	-	-	-	-	-	-	-
25 - 29	2988	6.8	1817	4.1	-	-	-	-	-	-	-	-
30 - 34	2223	6.6	1783	5.3	-	-	-	-	-	-	-	-
35 - 64	9819	6.0	13713	8.4	-	-	-	-	-	-	-	-
65 - 74	4699	6.4	5477	7.5	-	-	-	-	-	-	-	-
75 +	5642	7.7	6343	8.7	-	-	-	-	-	-	-	-
Väh. 2 henkeä (ei perhe), v.henk. ikä - Minst 2 personer (inte familj), ref.- personens ålder	3558	4.1	4361	5.1	27256	23.3	20768	76.2	2861	10.5	3627	13.3
- 24	559	3.3	423	2.5	6990	28.4	5814	83.2	687	9.8	489	7.0
25 - 29	682	3.2	547	2.6	6964	24.4	5771	82.9	687	9.9	506	7.3
30 - 34	404	3.6	410	3.7	3305	22.2	2630	79.6	335	10.1	340	10.3
35 - 64	1487	5.0	2244	7.5	8329	21.0	5505	66.1	923	11.1	1901	22.8
65 +	416	6.1	737	10.9	1668	18.5	1048	62.8	229	13.7	391	23.4
Lapseton aviopari, v.henkilön ikä - Äkta makar utan barn, referenspers. ålder	9469	5.2	9082	5.0	11569	5.4	7280	62.9	1774	15.3	2515	21.7
- 24	76	2.4	82	2.5	551	14.1	440	79.9	64	11.6	47	8.5
25 - 29	277	2.6	202	1.9	1269	10.5	1015	80.0	128	10.1	126	9.9
30 - 34	221	3.0	183	2.4	705	8.2	555	78.7	84	11.9	66	9.4
35 - 64	4665	4.6	4243	4.2	4649	3.9	2679	57.6	793	17.1	1177	25.3
65 +	4228	6.9	4372	7.2	4395	6.2	2591	59.0	705	16.0	1099	25.0
Yksinhuoltajaperhe - Ensamförsörjarfamilj	2765	3.3	3599	4.3	14361	14.2	11502	80.1	1050	7.3	1809	12.6
Nuorin l. alle 3-v. -	76	1.6	55	1.1	2186	30.4	2010	91.9	94	4.3	82	3.8
Yngsta b. under 3 år	144	1.5	110	1.1	2706	21.2	2495	92.2	111	4.1	100	3.7
Nuorin l. 3-6-v. -	299	1.8	237	1.5	2969	15.1	2625	88.4	174	5.9	170	5.7
Yngsta b. 3-6 år	294	1.9	281	1.9	1872	10.7	1531	81.8	165	8.8	176	9.4
Nuorin l. 7-12-v. -	567	3.0	617	3.3	1992	9.2	1501	75.4	195	9.8	296	14.9
Yngsta b. 7-12 år	1385	7.6	2299	12.6	2636	11.9	1340	50.8	311	11.8	985	37.4
Nuorin l. 13-17-v. -	1385	7.6	2299	12.6	2636	11.9	1340	50.8	311	11.8	985	37.4
Yngsta b. 13-17 år	1385	7.6	2299	12.6	2636	11.9	1340	50.8	311	11.8	985	37.4
Nuorin l. 18-24-v. -	1385	7.6	2299	12.6	2636	11.9	1340	50.8	311	11.8	985	37.4
Yngsta b. 18-24 år	1385	7.6	2299	12.6	2636	11.9	1340	50.8	311	11.8	985	37.4
Kaikki l. väh. 25-v. - Alla b. minst 25 år	1385	7.6	2299	12.6	2636	11.9	1340	50.8	311	11.8	985	37.4
Avioparilapsiperhe - Äkta makar med barn	6254	2.8	4917	2.2	153231	40.0	135822	88.6	8587	5.6	8822	5.8
Nuorin l. alle 3-v. -	715	2.4	528	1.8	54320	63.1	50121	92.3	2243	4.1	1956	3.6
Yngsta b. under 3 år	771	2.3	524	1.5	37143	51.3	33763	90.9	1877	5.1	1503	4.0
Nuorin l. 3-6-v. -	1194	2.3	796	1.5	31139	36.3	27620	88.7	1883	6.0	1636	5.3
Yngsta b. 3-6 år	1012	2.4	745	1.8	14868	25.6	12654	85.1	1047	7.0	1167	7.8
Nuorin l. 7-12-v. -	1473	3.2	1187	2.6	11094	18.8	8765	79.0	929	8.4	1400	12.6
Yngsta b. 7-12 år	1089	6.7	1137	7.0	4667	21.4	2899	62.1	608	13.0	1160	24.9
Nuorin l. 13-17-v. -	1089	6.7	1137	7.0	4667	21.4	2899	62.1	608	13.0	1160	24.9
Yngsta b. 13-17 år	1089	6.7	1137	7.0	4667	21.4	2899	62.1	608	13.0	1160	24.9
Nuorin l. 18-24-v. -	1089	6.7	1137	7.0	4667	21.4	2899	62.1	608	13.0	1160	24.9
Yngsta b. 18-24 år	1089	6.7	1137	7.0	4667	21.4	2899	62.1	608	13.0	1160	24.9
Kaikki l. väh. 25-v. - Alla b. minst 25 år	1089	6.7	1137	7.0	4667	21.4	2899	62.1	608	13.0	1160	24.9
Lapseton aviopari ja muuta henkilöitä - Äkta makar utan barn samt andra personer	457	9.1	418	8.3	2832	34.2	1934	68.3	377	13.3	521	18.4
Yksinhuoltajaperhe ja muita henkilöitä - Ensamförsörjarfamilj samt andra personer	444	4.6	440	4.6	8774	46.6	7421	84.6	541	6.2	812	9.3
Avioparilapsiperhe ja muita henkilöitä - Äkta makar med barn samt andra personer	353	7.7	251	5.5	8232	62.8	6328	76.9	910	11.1	994	12.1
Vähintään 2 perhettä - Minst två familjer	128	7.6	95	5.6	6275	77.8	4991	79.5	629	10.0	655	10.4

TILASTOKESKUS - STATISTIKCENTRALEN

Jatk.-Forts. Taulu-Tabell 3 (s. 3/1)

Alue ja asutokunnan elinvaihe Område och bostads- hushållets livsfas	Kaikki asutokun- nunnat Alla bostads- hushåll		Asumistaso - Boendenivå												
			Tilava asunto Rymlig bostad		Näistä - Därav						Normaali asunto Vanlig bostad		Näistä - Därav		
					Hyvin varustettu Välutrustad		Puutteelli- sesti va- rustettu Bristfälligt utrustad		Erittäin puutteell. varustettu Ytterst bristfälligt utrustad						Yhteensä Inalles
Inalles	%	Inalles	%	Inalles	%	Inalles	%	Inalles	%	Inalles	%	Inalles	%	Inalles	%

MUUT KUNNAT
ÖVRIGA KOMMUNER

Kaikki asutokunnat - Alla bostadshushåll	695709	100.0	42727	6.1	33683	78.8	4125	9.7	4919	11.5	487632	70.1	363642	74.6
Yksinäinen, ikä - Ensamstående, ålder	174668	25.1	17808	10.2	12100	67.9	2356	13.2	3352	18.8	151307	86.6	97341	64.3
- 24	7548	4.3	473	6.3	350	74.0	52	11.0	71	15.0	6465	85.7	5086	78.7
25 - 29	9935	5.7	652	6.6	494	75.8	78	12.0	80	12.3	8760	88.2	7122	81.3
30 - 34	8859	5.1	833	9.4	641	77.0	80	9.6	112	13.4	7627	86.1	5840	76.6
35 - 64	67882	38.9	8746	12.9	6196	70.8	986	11.3	1564	17.9	56609	83.4	34365	60.7
65 - 74	39671	22.7	4231	10.7	2769	65.4	635	15.0	827	19.5	34696	87.5	21516	62.0
75 +	40773	23.3	2873	7.0	1650	57.4	525	18.3	698	24.3	37150	91.1	23412	63.0
Väh. 2 henkeä (ei perhe), v.henk. ikä - Minst 2 personer (inte familj), ref.- personens ålder	46959	6.7	2465	5.2	1883	76.4	267	10.8	315	12.8	33932	72.3	23753	70.0
- 24	7345	15.6	166	2.3	139	83.7	13	7.8	14	8.4	5261	71.6	4575	87.0
25 - 29	8825	18.8	315	3.6	266	84.4	22	7.0	27	8.6	6672	75.6	5703	85.5
30 - 34	4998	10.6	275	5.5	228	82.9	24	8.7	23	8.4	3713	74.3	2901	78.1
35 - 64	19150	40.8	1331	7.0	1008	75.7	143	10.7	180	13.5	13720	71.6	8250	60.1
65 +	6641	14.1	378	5.7	242	64.0	65	17.2	71	18.8	4566	68.8	2324	50.9
Lapseton aviopari, v.henkilön ikä - Äkta makar utan barn, referenspers. ålder	116647	16.8	11797	10.1	10442	88.5	746	6.3	609	5.2	94395	80.9	67512	71.5
- 24	1470	1.3	59	4.0	53	89.8	3	5.1	3	5.1	1154	78.5	1012	87.7
25 - 29	4474	3.8	336	7.5	303	90.2	21	6.3	12	3.6	3642	81.4	3179	87.3
30 - 34	3520	3.0	360	10.2	329	91.4	13	3.6	18	5.0	2848	80.9	2449	86.0
35 - 64	62175	53.3	7927	12.7	7185	90.6	406	5.1	336	4.2	50223	80.8	38045	75.8
65 +	45006	38.6	3115	6.9	2572	82.6	303	9.7	240	7.7	36528	81.2	22827	62.5
Yksinhuoltajaperhe - Ensamförsörjarfamilj	49458	7.1	3065	6.2	2442	79.7	309	10.1	314	10.2	36902	74.6	26214	71.0
Nuorin 1. alle 3-v. - Yngsta b. under 3 år	2145	4.3	36	1.7	26	72.2	4	11.1	6	16.7	1279	59.6	1168	91.3
Nuorin 1. 3-6-v. - Yngsta b. 3-6 år	4205	8.5	61	1.5	55	90.2	3	4.9	3	4.9	2853	67.8	2666	93.4
Nuorin 1. 7-12-v. - Yngsta b. 7-12 år	7118	14.4	229	3.2	205	89.5	12	5.2	12	5.2	5365	75.4	4890	91.1
Nuorin 1. 13-17-v. - Yngsta b. 13-17 år	6643	13.4	370	5.6	333	90.0	20	5.4	17	4.6	5264	79.2	4636	88.1
Nuorin 1. 18-24-v. - Yngsta b. 18-24 år	9327	18.9	787	8.4	691	87.8	50	6.4	46	5.8	7202	77.2	5582	77.5
Kaikki 1. väh. 25-v. - Alla b. minst 25 år	20020	40.5	1582	7.9	1132	71.6	220	13.9	230	14.5	14939	74.6	7272	48.7
Avioparilapsiperhe - Äkta makar med barn	258455	37.1	6260	2.4	5677	90.7	336	5.4	247	3.9	150443	58.2	133373	86.7
Nuorin 1. alle 3-v. - Yngsta b. under 3 år	53289	20.6	540	1.0	480	88.9	32	5.9	28	5.2	20205	37.9	18482	91.5
Nuorin 1. 3-6-v. - Yngsta b. 3-6 år	49284	19.1	543	1.1	503	92.6	23	4.2	17	3.1	24159	49.0	22445	92.9
Nuorin 1. 7-12-v. - Yngsta b. 7-12 år	56956	22.0	1020	1.8	937	91.9	49	4.8	34	3.3	35381	62.1	32843	92.8
Nuorin 1. 13-17-v. - Yngsta b. 13-17 år	37220	14.4	1131	3.0	1047	92.6	47	4.2	37	3.3	26234	70.5	23729	90.5
Nuorin 1. 18-24-v. - Yngsta b. 18-24 år	39976	15.5	1969	4.9	1801	91.5	104	5.3	64	3.3	29541	73.9	25352	85.8
Kaikki 1. väh. 25-v. - Alla b. minst 25 år	21730	8.4	1057	4.9	909	86.0	81	7.7	67	6.3	14923	68.7	10522	70.5
Lapseton aviopari ja muuta henkilöitä - Äkta makar utan barn samt andra personer	7558	1.1	483	6.4	409	84.7	43	8.9	31	6.4	4915	65.0	3249	66.1
Yksinhuoltajaperhe ja muita henkilöitä - Ensamförsörjarfamilj samt andra personer	10886	1.6	307	2.8	262	85.3	25	8.1	20	6.5	5765	53.0	4318	74.9
Avioparilapsiperhe ja muita henkilöitä - Äkta makar med barn samt andra personer	19037	2.7	436	2.3	378	86.7	36	8.3	22	5.0	7168	37.7	5672	79.1
Vähintään 2 perhettä - Minst två familjer	12041	1.7	106	0.9	90	84.9	7	6.6	9	8.5	2805	23.3	2210	78.8



TILASTOKESKUS - STATISTIKCENTRALEN

Jatk.-Forts. Taulu-Tabell 3 (s. 3/2)

Alue ja asutokunnan elinvaihe Område och bostads- hushållets livsfas											
					Ahdas asunto Trång bostad		Näistä - Därav				
	Puutteelli- sesti va- rustettu Bristfälligt utrustad		Erittäin puutteellisesti varustettu Ytterst bristfälligt utrustad		Yhteensä Inalles	%	Hyvin varustettu Välutrustad		Puutteelli- sesti va- rustettu Bristfälligt utrustad		Erittäin puutteellisesti varustettu Ytterst bristfälligt utrustad
Yhteensä Inalles	%	Yhteensä Inalles	%	Yhteensä Inalles			%	Yhteensä Inalles	%	Yhteensä Inalles	%

MUUT KUNNAT
ÖVRIGA KOMMUNER

Kaikki asutokunnat - Alla bostadshushåll	47141	9.7	76849	15.8	151383	21.8	101051	66.8	18599	12.3	31733	21.0
Yksinäinen, ikä - Ensamstående, ålder	15112	10.0	38854	25.7	-	-	-	-	-	-	-	-
- 24	680	10.5	699	10.8	-	-	-	-	-	-	-	-
25 - 29	764	8.7	874	10.0	-	-	-	-	-	-	-	-
30 - 34	672	8.8	1115	14.6	-	-	-	-	-	-	-	-
35 - 64	5478	9.7	16766	29.6	-	-	-	-	-	-	-	-
65 - 74	3764	10.8	9416	27.1	-	-	-	-	-	-	-	-
75 +	3754	10.1	9984	26.9	-	-	-	-	-	-	-	-
Väh. 2 henkeä (ei perhe), v.henk. ikä - Minst 2 personer (inte familj), ref.- personens ålder	3549	10.5	6630	19.5	9367	19.9	4774	51.0	1086	11.6	3507	37.4
- 24	332	6.3	354	6.7	1686	23.0	1258	74.6	208	12.3	220	13.0
25 - 29	463	6.9	506	7.6	1529	17.3	1071	70.0	169	11.1	289	18.9
30 - 34	332	8.9	480	12.9	838	16.8	491	58.6	107	12.8	240	28.6
35 - 64	1738	12.7	3732	27.2	3734	19.5	1285	34.4	413	11.1	2036	54.5
65 +	684	15.0	1558	34.1	1580	23.8	669	42.3	189	12.0	722	45.7
Lapseton aviopari, v.henkilön ikä - Äkta makar utan barn, referenspers. ålder	12244	13.0	14639	15.5	8666	7.4	3114	35.9	1447	16.7	4107	47.4
- 24	62	5.4	80	6.9	186	12.7	126	67.7	21	11.3	39	21.0
25 - 29	253	6.9	210	5.6	286	6.4	179	62.6	38	13.3	69	24.1
30 - 34	208	7.3	191	6.7	185	5.3	97	52.4	27	14.6	61	33.0
35 - 64	5638	11.2	6540	13.0	3019	4.9	915	30.3	504	16.7	1600	53.0
65 +	6083	16.7	7618	20.9	4992	11.1	1797	36.0	857	17.2	2338	46.8
Yksinhuoltajaperhe - Ensamförsörjarfamilj	4225	11.4	6463	17.5	8858	17.9	4564	51.5	1017	11.5	3277	37.0
Nuorin l. alle 3-v. - Yngsta b. under 3 år	60	4.7	51	4.0	742	34.6	626	84.4	53	7.1	63	8.5
Nuorin l. 3-6-v. - Yngsta b. 3-6 år	117	4.1	70	2.5	1177	28.0	997	84.7	93	7.9	87	7.4
Nuorin l. 7-12-v. - Yngsta b. 7-12 år	267	5.0	208	3.9	1394	19.6	1121	80.4	128	9.2	145	10.4
Nuorin l. 13-17-v. - Yngsta b. 13-17 år	309	5.9	319	6.1	914	13.8	583	63.8	99	10.8	232	25.4
Nuorin l. 18-24-v. - Yngsta b. 18-24 år	692	9.6	928	12.9	1238	13.3	547	44.2	172	13.9	519	41.9
Kaikki l. väh. 25-v. - Alla b. minst 25 år	2780	18.6	4887	32.7	3393	16.9	690	20.3	472	13.9	2231	65.8
Avioparilapsiperhe - Äkta makar med barn	9322	6.2	7748	5.2	97473	37.7	72229	74.1	10523	10.8	14721	15.1
Nuorin l. alle 3-v. - Yngsta b. under 3 år	1046	5.2	677	3.4	30960	58.1	25853	83.5	2555	8.3	2552	8.2
Nuorin l. 3-6-v. - Yngsta b. 3-6 år	1041	4.3	673	2.8	23586	47.9	19077	80.9	2240	9.5	2269	9.6
Nuorin l. 7-12-v. - Yngsta b. 7-12 år	1447	4.1	1091	3.1	19736	34.7	15115	76.6	2076	10.5	2545	12.9
Nuorin l. 13-17-v. - Yngsta b. 13-17 år	1383	5.3	1122	4.3	9446	25.4	6389	67.6	1215	12.9	1842	19.5
Nuorin l. 18-24-v. - Yngsta b. 18-24 år	2212	7.5	1977	6.7	8114	20.3	4165	51.3	1315	16.2	2634	32.5
Kaikki l. väh. 25-v. - Alla b. minst 25 år	2193	14.7	2208	14.8	5631	25.9	1630	28.9	1122	19.9	2879	51.1
Lapseton aviopari ja muita henkilöitä - Äkta makar utan barn samt andra personer	834	17.0	832	16.9	2087	27.6	894	42.8	411	19.7	782	37.5
Yksinhuoltajaperhe ja muita henkilöitä - Ensamförsörjarfamilj samt andra personer	644	11.2	803	13.9	4618	42.4	2715	58.8	604	13.1	1299	28.1
Avioparilapsiperhe ja muita henkilöitä - Äkta makar med barn samt andra personer	857	12.0	639	8.9	11294	59.3	6775	60.0	2059	18.2	2460	21.8
Vähintään 2 perhettä - Minst två familjer	354	12.6	241	8.6	9018	74.9	5986	66.4	1452	16.1	1580	17.5

TILASTOKESKUS - STATISTIKCENTRALEN

Jatk.-Forts. Taulu-Tabell 3 (s. 4/1)

Alue ja asutokunnan elinvaihe Område och bostads- hushålllets livsfas	Kaikki asutokun- nnat Alla bostads- hushåll		Asumistaso - Boendenivå											
			Tilava asunto Rymlig bostad		Näistä - Därav						Normaali asunto Vanlig bostad		Näistä - Därav	
					Hyvin varustettu Välutrustad		Puutteelli- sesti va- rustettu Bristfälligt utrustad		Erittäin puutteell. varustettu Ytterst bristfälligt utrustad					
Yhteensä Inalles	%	Yhteensä Inalles	%	Yhteensä Inalles	%	Yhteensä Inalles	%	Yhteensä Inalles	%	Yhteensä Inalles	%	Yhteensä Inalles	%	

PÄÄKAUPUNKISEUTU
HUVUDSTADSREGIONEN

Kaikki asutokunnat -
Alla bostadshushåll 367418 100.0 16000 4.4 15492 96.8 229 1.4 279 1.7 284300 77.4 268518 94.4

Yksinäinen, ikä -
Ensamstående, ålder
- 24 136903 37.3 7211 5.3 6910 95.8 128 1.8 173 2.4 128238 93.7 116817 91.1
- 25 10841 7.9 350 3.2 334 95.4 5 1.4 11 3.1 10193 94.0 9022 88.5
25 - 29 16780 12.3 275 1.6 254 92.4 8 2.9 13 4.7 16256 96.9 14750 90.7
30 - 34 12952 9.5 256 2.0 246 96.1 3 1.2 7 2.7 12542 96.8 11456 91.3
35 - 64 56122 41.0 3017 5.4 2898 96.1 53 1.8 66 2.2 52540 93.6 48203 91.7
65 - 74 19941 14.6 1709 8.6 1650 96.5 22 1.3 37 2.2 18143 91.0 16762 92.4
75 + 20267 14.8 1604 7.9 1528 95.3 37 2.3 39 2.4 18564 91.6 16624 89.5

Väh. 2 henkeä (ei
perhe), v.henk. ikä -
Minst 2 personer
(inte familj), ref.-
personens ålder
- 24 40143 10.9 789 2.0 759 96.2 18 2.3 12 1.5 27868 69.4 26830 96.3
- 25 7887 19.6 83 1.1 78 94.0 3 3.6 2 2.4 4987 63.2 4846 97.2
25 - 29 10759 26.8 101 0.9 96 95.0 4 4.0 1 1.0 7276 67.6 7060 97.0
30 - 34 5464 13.6 73 1.3 71 97.3 1 1.4 1 1.4 3891 71.2 3755 96.5
35 - 64 13507 33.6 388 2.9 374 96.4 8 2.1 6 1.5 9866 73.0 9410 95.4
65 + 2526 6.3 144 5.7 140 97.2 2 1.4 2 1.4 1848 73.2 1759 95.2

Lapseton aviopari,
v.henkilön ikä -
Äkta makar utan barn,
referenspers. ålder
- 24 54630 14.9 5295 9.7 5205 98.3 42 0.8 48 0.9 45798 83.8 44225 96.6
- 25 1051 1.9 3 0.3 3 100.0 - - - - 836 79.5 816 97.6
25 - 29 3921 7.2 33 0.8 32 97.0 1 3.0 - - 3284 83.8 3227 98.3
30 - 34 3091 5.7 75 2.4 74 98.7 - - 1 1.3 2556 85.9 2589 97.5
35 - 64 30813 56.4 3361 10.9 3307 98.4 27 0.8 27 0.8 25953 84.2 25144 96.9
65 + 15754 28.8 1823 11.6 1789 98.1 14 0.8 20 1.1 13069 83.0 12449 95.3

Yksinhuoltajaperhe -
Ensamförsörjarfamilj
Nuorin l. alle 3-v. - 29152 7.9 832 2.9 809 97.2 11 1.3 12 1.4 24063 82.5 23459 97.5
Yngsta b. under 3 år - 2432 8.3 10 0.4 8 80.0 1 10.0 1 10.0 1600 65.8 1570 98.1
Nuorin l. 3-6-v. - 3889 13.3 39 1.0 37 94.9 1 2.6 1 2.6 2985 76.8 2944 98.6
Yngsta b. 3-6 år - 5865 20.1 105 1.8 103 98.1 1 1.0 1 1.0 4864 82.9 4783 98.3
Nuorin l. 7-12-v. - 5322 18.3 146 2.7 145 99.3 1 0.7 - - 4632 87.0 4554 98.3
Yngsta b. 7-12 år - 6550 22.5 293 4.5 286 97.6 3 1.0 4 1.4 5652 86.3 5522 97.7
Nuorin l. 13-17-v. - 5094 17.5 239 4.7 230 96.2 4 1.7 5 2.1 4330 85.0 4086 94.4
Yngsta b. 13-17 år -
Nuorin l. 18-24-v. -
Yngsta b. 18-24 år -
Kaikki l. väh. 25-v. -
Alla b. minst 25 år

Avioparilapsiperhe -
Äkta makar med barn
Nuorin l. alle 3-v. - 94967 25.8 1644 1.7 1594 97.0 23 1.4 27 1.6 53330 56.2 52372 98.2
Yngsta b. under 3 år - 23635 24.9 101 0.4 97 96.0 2 2.0 2 2.0 8230 34.8 8095 98.4
Nuorin l. 3-6-v. - 18113 19.1 131 0.7 129 98.5 2 1.5 - - 8194 45.2 8078 98.6
Yngsta b. 3-6 år - 20819 21.9 242 1.2 233 96.3 5 2.1 4 1.7 12782 61.4 12584 98.5
Nuorin l. 7-12-v. - 13963 14.7 360 2.6 344 95.6 8 2.2 8 2.2 9979 71.5 9804 98.2
Yngsta b. 7-12 år - 14055 14.8 604 4.3 590 97.7 3 0.5 11 1.8 10824 77.0 10625 98.2
Nuorin l. 13-17-v. -
Yngsta b. 13-17 år -
Nuorin l. 18-24-v. -
Yngsta b. 18-24 år -
Kaikki l. väh. 25-v. -
Alla b. minst 25 år

Lapseton aviopari ja
muita henkilöitä -
Äkta makar utan barn
samt andra personer 2052 0.6 112 5.5 109 97.3 1 0.9 2 1.8 1161 56.6 1096 94.4

Yksinhuoltajaperhe
ja muita henkilöitä -
Ensamförsörjarfamilj
samt andra personer 5253 1.4 73 1.4 67 91.8 4 5.5 2 2.7 2647 50.4 2570 97.1

Avioparilapsiperhe
ja muita henkilöitä -
Äkta makar med barn
samt andra personer 2725 0.7 31 1.1 27 87.1 2 6.5 2 6.5 872 32.0 842 96.6

Vähintään 2 perhettä -
Minst två familjer 1593 0.4 13 0.8 12 92.3 - - 1 7.7 323 20.3 307 95.0

TILASTOKESKUS - STATISTIKCENTRALEN

Jatk.-Forts. Taulu-Tabell 3 (s. 4/2)

Alue ja asuntokunnan elinvaihe Område och bostads- hushållets livsfas	Näistä - Därav											
	Puutteelli- sesti va- rustettu Bristfälligt utrustad		Erittäin puutteellisesti varustettu Ytterst bristfälligt utrustad		Ahdas asunto Trång bostad		Hyvin varustettu Välutrustad		Puutteelli- sesti va- rustettu Bristfälligt utrustad		Erittäin puutteellisesti varustettu Ytterst bristfälligt utrustad	
	Yhteensä Inalles	%	Yhteensä Inalles	%	Yhteensä Inalles	%	Yhteensä Inalles	%	Yhteensä Inalles	%	Yhteensä Inalles	%

PÄÄKAUPUNKISEUTU
HUVUDSTADSREGIONEN

Kaikki asuntokunnat - Alla bostadshushåll	9470	3.3	6312	2.2	64231	17.5	59321	92.4	2658	4.1	2252	3.5
Yksinäinen, ikä - Ensamstående, ålder	7322	5.7	4099	3.2	-	-	-	-	-	-	-	-
- 24	832	8.2	339	3.3	-	-	-	-	-	-	-	-
25 - 29	1103	6.8	403	2.5	-	-	-	-	-	-	-	-
30 - 34	714	5.7	372	3.0	-	-	-	-	-	-	-	-
35 - 64	2491	4.7	1846	3.5	-	-	-	-	-	-	-	-
65 - 74	881	4.9	500	2.8	-	-	-	-	-	-	-	-
75 +	1301	7.0	639	3.4	-	-	-	-	-	-	-	-
Väh. 2 henkeä (ei perhe), v.henk. ikä - Minst 2 personer (inte familj), ref.- personens ålder	480	1.7	558	2.0	11104	27.7	9467	85.3	1041	9.4	596	5.4
- 24	73	1.5	68	1.4	2741	34.8	2398	87.5	236	8.6	107	3.9
25 - 29	120	1.6	96	1.3	3310	30.8	2889	87.3	294	8.9	127	3.8
30 - 34	61	1.6	75	1.9	1467	26.8	1270	86.6	126	8.6	71	4.8
35 - 64	186	1.9	270	2.7	3155	23.4	2576	81.6	326	10.3	253	8.0
65 +	40	2.2	49	2.7	431	17.1	334	77.5	59	13.7	38	8.8
Lapseton aviopari, v.henkilön ikä - Äkta makar utan barn, referenspers. ålder	826	1.8	747	1.6	3332	6.1	2735	82.1	341	10.2	256	7.7
- 24	11	1.3	9	1.1	201	19.1	174	86.6	21	10.4	6	3.0
25 - 29	31	0.9	26	0.8	581	14.8	498	85.7	48	8.3	35	6.0
30 - 34	34	1.3	33	1.2	338	10.9	298	88.2	29	8.6	11	3.3
35 - 64	418	1.6	391	1.5	1374	4.5	1096	79.8	141	10.3	137	10.0
65 +	332	2.5	288	2.2	838	5.3	669	79.8	102	12.2	67	8.0
Yksinhuoltajaperhe - Ensamförsörjarfamilj	280	1.2	324	1.3	4125	14.1	3764	91.2	200	4.8	161	3.9
Nuorin l. alle 3-v. - Yngsta b. under 3 år	14	0.9	16	1.0	796	32.7	755	94.8	24	3.0	17	2.1
Nuorin l. 3-6-v. - Yngsta b. 3-6 år	23	0.8	18	0.6	843	21.7	806	95.6	23	2.7	14	1.7
Nuorin l. 7-12-v. - Yngsta b. 7-12 år	47	1.0	34	0.7	864	14.7	809	93.6	32	3.7	23	2.7
Nuorin l. 13-17-v. - Yngsta b. 13-17 år	38	0.8	40	0.9	522	9.8	470	90.0	35	6.7	17	3.3
Nuorin l. 18-24-v. - Yngsta b. 18-24 år	69	1.2	61	1.1	582	8.9	510	87.6	46	7.9	26	4.5
Kaikki l. väh. 25-v. - Alla b. minst 25 år	89	2.1	155	3.6	518	10.2	414	79.9	40	7.7	64	12.4
Avioparilapsiperhe - Äkta makar med barn	469	0.9	489	0.9	39354	41.4	37580	95.5	830	2.1	944	2.4
Nuorin l. alle 3-v. - Yngsta b. under 3 år	67	0.8	68	0.8	15100	63.9	14596	96.7	232	1.5	272	1.8
Nuorin l. 3-6-v. - Yngsta b. 3-6 år	62	0.8	54	0.7	9656	53.3	9304	96.4	186	1.9	166	1.7
Nuorin l. 7-12-v. - Yngsta b. 7-12 år	99	0.8	99	0.8	7640	36.7	7287	95.4	169	2.2	184	2.4
Nuorin l. 13-17-v. - Yngsta b. 13-17 år	83	0.8	92	0.9	3546	25.4	3316	93.5	106	3.0	124	3.5
Nuorin l. 18-24-v. - Yngsta b. 18-24 år	91	0.8	108	1.0	2568	18.3	2348	91.4	91	3.5	129	5.0
Kaikki l. väh. 25-v. - Alla b. minst 25 år	67	2.0	68	2.0	844	19.3	729	86.4	46	5.5	69	8.2
Lapseton aviopari ja muita henkilöitä - Äkta makar utan barn samt andra personer	32	2.8	33	2.8	765	37.3	655	85.6	46	6.0	64	8.4
Yksinhuoltajaperhe ja muita henkilöitä - Ensamförsörjarfamilj samt andra personer	34	1.3	43	1.6	2515	47.9	2359	93.8	69	2.7	87	3.5
Avioparilapsiperhe ja muita henkilöitä - Äkta makar med barn samt andra personer	17	1.9	13	1.5	1792	65.8	1626	90.7	77	4.3	89	5.0
Vähintään 2 perhettä - Minst två familjer	10	3.1	6	1.9	1244	78.1	1135	91.2	54	4.3	55	4.4

Asuntokunnat talotyyppin, huoneluvun ja viitehenkilön iän mukaan 31.12.1989**Huomautuksia:**

Asuntokunnat, joiden huoneluku on tuntematon, sisältyvät asuntokuntien kokonaismäärään. Laskettaessa henkilöitä/100 huonetta on huomioitu vain ne asuntokunnat, joiden huoneluku on tunnettu. Talotyyppi- luokituksen prosenttiluvut on laskettu siten, että perusluku on kaikkien asuntokuntien määrä.

Talotyyppiltään täysin tuntemattomat asunnot sisältyvät vain 'asuntokuntia yhteensä' -lukuun. Jos asunnosta tiedetään, että se sijaitsee varsinaisessa asuinrakennuksessa, mutta ei sen tarkemmin minkä tyyppisessä, sisältyy se myös 'varsinaiset asuinrakennukset yhteensä' - lukuun.

Käsitteet: ASUNTOKUNTA, ASUNTO/ASUINHUONEISTO, TALOTYYPPI, HUONELUKU JA VIITEHENKILÖ.

Julkaistu aluejako:

Koko maa kuntamuodon mukaan sekä pääkaupunkiseutu.

Lisäksi arkistoversiona saatavissa:

Läänit, seutukaava-alueet, Etelä-Pohjanmaa, Vaasan rannikkoalue ja Keski-Pohjanmaa kuntamuodon mukaan .

Aikaisemmat vastaavat tilastot:

1985 SVT, VI C:107, Osa III, taulu 12
1986 SVT, Asuminen 1989:1, taulu 5
1987 arkistoversiona, taulu 9
1988 SVT, Asuminen 1990:5, taulu 9

Bostadshushåll efter hustyp, rumsantal och referenspersonens ålder 31.12.1989**Anmärkning:**

De bostadshushåll vars rumsantal är okänt, ingår i totalantalet bostadshushåll. Vid beräkning av boendtäthet (personer/100 rum) beaktades bara de bostadshushåll som hade uppgifter om rumsantal. Procenttalen för klassificering av hustyp har uträknats så att grundtalet är lika med samtliga bostadshushåll.

De bostäder vars hustyp är helt okänd ingår endast i siffrorna för 'bostadshushåll inalles'. Om man vet att bostaden finns i en egentlig bostadsbyggnad, men inte har exaktare uppgifter om typ, ingår den även i siffrorna för 'egentliga bostadsbyggnader inalles'.

Begrepp: BOSTADSHUSHÅLL, BOSTAD/BOSTADSLÄGENHET, HUSTYP, RUMSANTAL OCH REFERENSPERSON

Områdesindelning i publikationen:

Hela landet efter kommunform samt huvudstadsregionen.

I arkivversion:

Länen, regionplaneområdena, Mellersta Österbotten, Vasa kustområde och Södra Österbotten efter kommunform.

Äldre statistik:

1985 FOS, VI C:107, Del III, tabell 12
1986 FOS, Boende 1989:1, tabell 5
1987 som arkivversion, tabell 9
1988 FOS, Boende 1990:5, tabell 9

TILASTOKESKUS - STATISTIKCENTRALEN

Taulu 4 Asuntokunnat talotyyppin, huoneluvun ja viitehenkilön iän mukaan 31.12.1989

Tabell Bostadshushäll efter hustyp, rumsantal och referenspersonens ålder

Alue, talotyyppi ja huonelu Område, hustyp och rumsantal	Asuntokuntia Bostadshushäll		Viitehenkilön ikä - Referenspersonens ålder								
	Yhteensä Inalles	%	-19	20-24	25-29	30-34	35-44	45-54	55-64	65-74	75+
KOKO MAA - HELA LANDET											
Kaikki rakennukset - Alla byggnader											
2008531	100.0	7646	88523	193812	214101	482233	337226	287929	226950	170111	
1 huone- rum	205872	10.2	2041	19871	27425	18556	27897	18860	23148	29490	38584
2 huonetta- rum	262471	13.1	1833	21572	34374	25220	40379	30245	34992	37947	35909
3 huonetta- rum	481973	24.0	2267	30756	61234	51129	83700	60971	70846	70465	50605
4 huonetta- rum	452914	22.5	742	9784	39263	56204	121512	82079	70613	47187	25530
5 huonetta- rum	365407	18.2	284	2907	18633	38723	123001	85490	55673	28177	12519
6 huonetta- rum	157408	7.8	108	1033	6951	16346	60573	39545	20716	8426	3710
7 huonetta- rum	39961	2.0	47	292	1625	3105	13702	11429	6230	2375	1156
8+ huonetta- rum	17776	0.9	45	146	782	1244	5408	5222	3065	1234	630
Henkilöitä/100 huon. Personer/100 rum	67.2	-	66.3	73.0	76.7	80.4	78.4	65.3	53.5	48.6	49.4
m ² /henkilö-m ² /person	31.0	-	31.5	28.1	26.7	25.5	26.7	32.5	39.0	42.3	41.7
Varsin. asuinrakennet - Egent. bostadsbyggnader											
1942111	96.7	6996	82989	184587	205783	467390	327181	280143	222131	164911	
1 huone- rum	198450	10.2	1932	19250	26739	18098	27056	18239	22363	28474	36299
2 huonetta- rum	252334	13.0	1722	20385	32690	24064	38654	28897	33802	37078	35042
3 huonetta- rum	468280	24.1	2158	29390	58823	49349	80853	58861	69203	69647	49996
4 huonetta- rum	443499	22.8	677	9295	38116	54863	119000	80308	69368	46642	25230
5 huonetta- rum	361136	18.6	270	2781	18272	38250	121709	84560	55026	27878	12390
6 huonetta- rum	155605	8.0	105	996	6853	16161	60006	39053	20474	8300	3657
7 huonetta- rum	39342	2.0	42	273	1590	3060	13506	11271	6134	2332	1134
8+ huonetta- rum	17311	0.9	28	133	754	1214	5295	5115	2988	1192	592
Henkilöitä/100 huon. Personer/100 rum	67.1	-	66.6	73.3	76.7	80.3	78.3	65.2	53.4	48.5	48.9
m ² /henkilö-m ² /person	31.1	-	31.2	28.1	26.7	25.6	26.7	32.6	39.1	42.4	42.1
Pientalot-Småhus											
1094838	54.5	1827	21613	77263	113289	298346	210744	170863	119673	81220	
1 huone- rum	40679	3.7	269	1960	2709	2075	4000	3389	5213	8094	12970
2 huonetta- rum	92325	8.4	440	4490	8051	6905	13403	11094	14912	16930	16100
3 huonetta- rum	199740	18.2	534	7903	20785	19712	33715	25496	33088	34041	24466
4 huonetta- rum	252704	23.1	228	3619	20414	30856	66071	46160	43443	27866	14047
5 huonetta- rum	305827	27.9	187	2124	15855	33336	104445	71861	46573	22348	9098
6 huonetta- rum	144932	13.2	87	870	6604	15638	57364	36357	18459	6837	2716
7 huonetta- rum	37105	3.4	30	251	1545	2985	13058	10599	5655	2003	879
8+ huonetta- rum	16684	1.5	18	117	732	1181	5182	4959	2864	1101	530
Henkilöitä/100 huon. Personer/100 rum	66.7	-	58.5	69.0	75.1	79.5	78.0	64.9	52.7	47.5	47.8
m ² /henkilö-m ² /person	32.0	-	35.7	29.8	27.7	26.3	27.5	33.7	40.6	44.2	43.2
Erill. pientalot- Fristående småhus											
849642	42.3	1009	10554	47954	79692	236198	174716	144154	95886	59479	
1 huone- rum	10954	1.3	105	490	713	651	1673	1608	2080	1745	1889
2 huonetta- rum	56413	7.8	224	2047	4147	4368	9882	8756	11785	12930	12274
3 huonetta- rum	136368	16.1	211	2689	8846	10545	22681	18612	25843	26810	20131
4 huonetta- rum	179029	21.1	162	2032	11032	16450	41841	34618	36499	24010	12385
5 huonetta- rum	267712	31.5	159	1920	14171	28286	88322	62815	42618	20839	8582
6 huonetta- rum	134248	15.8	75	831	6382	14878	53393	33015	16839	6294	2540
7 huonetta- rum	34881	4.1	30	238	1517	2885	12426	9896	5197	1848	844
8+ huonetta- rum	16135	1.9	14	112	722	1157	5038	4771	2735	1064	522
Henkilöitä/100 huon. Personer/100 rum	65.7	-	51.0	63.6	73.3	78.3	77.8	65.1	52.8	46.5	44.8
m ² /henkilö-m ² /person	32.7	-	40.9	32.5	28.8	27.2	27.9	33.9	40.6	44.8	45.2
Kytketyt pientalot- Sammanbyggda småhus											
245196	12.2	818	11059	29309	33597	62148	36028	26709	23787	21741	
1 huone- rum	29725	12.1	164	1470	1996	1424	2327	1781	3133	6349	11081
2 huonetta- rum	25912	10.6	216	2443	3904	2537	3521	2338	3127	4000	3826
3 huonetta- rum	63372	25.8	323	5214	11939	9167	11034	6884	7245	7231	4335
4 huonetta- rum	73675	30.0	66	1587	9382	14406	24230	11542	6944	3856	1662
5 huonetta- rum	38115	15.5	28	204	1684	5050	16123	9046	3955	1509	516
6 huonetta- rum	10684	4.4	12	39	222	760	3971	3341	1620	543	176
7 huonetta- rum	2224	0.9	-	13	28	100	632	803	458	155	35
8+ huonetta- rum	549	0.2	4	5	10	24	144	188	129	37	8
Henkilöitä/100 huon. Personer/100 rum	71.0	-	70.8	75.9	79.0	83.1	78.9	63.6	51.9	53.1	62.6
m ² /henkilö-m ² /person	29.0	-	29.6	27.0	25.5	24.0	25.6	32.6	40.5	40.8	36.4

TILASTOKESKUS - STATISTIKCENTRALEN

Jatk.-Forts. Taulu-Tabell 4 (s. 2)

Alue, talotyyppi ja huoneiluku Område, hustyp och rumsantal	Asuntokuntia Bostadshushåll Yhteensä Inalles	%	Viitehenkilön ikä - Referenspersonens ålder								
			-19	20-24	25-29	30-34	35-44	45-54	55-64	65-74	75+

KOKO MAA - HELA LANDET

Asuinkerrostalot- Flervåningsbostadshus	846040	42.1	5166	61311	107180	92323	168698	116275	109166	102328	83593
1 huone- rum	157519	18.6	1663	17270	24007	15995	23021	14832	17122	20334	23275
2 huonetta- rum	159881	18.9	1280	15879	24620	17144	25231	17792	18879	20129	18927
3 huonetta- rum	268223	31.7	1623	21469	37970	29595	47062	33333	36091	35569	25511
4 huonetta- rum	190533	22.5	449	5668	17673	23959	52834	34114	25903	18758	11175
5 huonetta- rum	55175	6.5	83	656	2414	4891	17201	12671	8441	5527	3291
6 huonetta- rum	10594	1.3	18	126	249	511	2608	2674	2008	1460	940
7 huonetta- rum	2209	0.3	12	22	43	75	435	564	476	327	255
8+ huonetta- rum	606	0.1	10	15	22	33	107	149	118	90	62
Henkilöitä/100 huon. Personer/100 rum	67.9	-	70.5	75.4	78.5	81.9	79.1	65.9	54.9	50.2	50.2
m ² /henkilö-m ² /person	29.2	-	29.4	27.3	25.7	24.1	24.7	29.7	35.8	39.8	41.0
Alle 4 kerrosta- Under 4 våningar	343048	17.1	2518	27595	46558	40472	70320	45858	42706	38140	28881
1 huone- rum	59626	17.4	713	6456	8450	5894	8635	5700	6890	8071	8817
2 huonetta- rum	65384	19.1	675	7094	10154	7129	10550	7387	7968	7889	6538
3 huonetta- rum	115919	33.8	859	10896	18253	13711	20539	13812	14693	13983	9173
4 huonetta- rum	76333	22.3	201	2692	8392	11195	22094	12942	9413	6136	3268
5 huonetta- rum	20769	6.1	36	286	1092	2222	7153	4788	2893	1531	768
6 huonetta- rum	3376	1.0	7	40	100	209	993	881	596	354	196
7 huonetta- rum	661	0.2	3	4	12	24	170	196	148	80	44
8+ huonetta- rum	222	0.1	3	3	7	21	55	58	31	28	16
Henkilöitä/100 huon. Personer/100 rum	70.3	-	70.6	75.1	79.3	83.2	80.5	67.0	56.2	52.2	52.8
m ² /henkilö-m ² /person	28.1	-	28.9	27.0	25.1	23.5	24.1	29.0	34.9	38.3	39.0
Vähint. 4 kerrosta- Minst 4 våningar	502992	25.0	2648	33716	60622	51851	98378	70417	66460	64188	54712
1 huone- rum	97893	19.5	950	10814	15557	10101	14386	9132	10232	12263	14458
2 huonetta- rum	94497	18.8	605	8785	14466	10015	14681	10405	10911	12240	12389
3 huonetta- rum	152304	30.3	764	10573	19717	15884	26523	19521	21398	21586	16338
4 huonetta- rum	114200	22.7	248	2976	9281	12764	30740	21172	16490	12622	7907
5 huonetta- rum	34406	6.8	47	370	1322	2669	10048	7883	5548	3996	2523
6 huonetta- rum	7218	1.4	11	86	149	302	1615	1793	1412	1106	744
7 huonetta- rum	1528	0.3	9	18	31	51	265	368	328	247	211
8+ huonetta- rum	384	0.1	7	12	15	12	52	91	87	62	46
Henkilöitä/100 huon. Personer/100 rum	66.3	-	70.4	75.8	77.9	80.8	78.0	65.2	54.2	49.0	48.9
m ² /henkilö-m ² /person	30.1	-	29.8	27.5	26.1	24.7	25.2	30.2	36.3	40.7	42.0
Muu rakennus- Annat byggnad	48875	2.4	453	3987	6608	5506	10102	7704	6179	3855	4481
1 huone- rum	7246	14.8	105	612	667	444	810	601	762	996	2249
2 huonetta- rum	9926	20.3	108	1166	1656	1130	1698	1313	1161	847	847
3 huonetta- rum	13341	27.3	108	1333	2360	1740	2781	2050	1592	788	589
4 huonetta- rum	9060	18.5	63	484	1112	1272	2420	1691	1198	526	294
5 huonetta- rum	3906	8.0	14	124	330	404	1119	874	626	289	126
6 huonetta- rum	1548	3.2	3	36	84	140	439	444	228	122	52
7 huonetta- rum	552	1.1	5	19	31	39	155	146	90	43	22
8+ huonetta- rum	424	0.9	17	12	23	27	97	95	75	40	38
Henkilöitä/100 huon. Personer/100 rum	73.8	-	61.3	66.3	76.5	85.3	85.7	70.9	58.9	54.7	74.4
m ² /henkilö-m ² /person	27.7	-	36.1	29.2	25.7	23.4	24.1	29.3	35.3	38.5	28.0
Talotyyppi tuntematon- Hustyp okänd	17545	0.9	197	1547	2617	2812	4741	2341	1607	964	719

TILASTOKESKUS - STATISTIKCENTRALEN

Jatk.-Forts. Taulu-Tabell 4 (s. 3)

Alue, talotyyppi ja huoneluku Område, hustyp och rumsantal	Asuntokuntia Bostadshushåll		Viitehenkilön ikä - Referenspersonens ålder								
	Inalles	%	-19	20-24	25-29	30-34	35-44	45-54	55-64	65-74	75+
KAUPUNGIT - STÄDER											
Kaikki rakennukset - Alla byggnader											
Alla byggnader	1312822	100.0	5780	68107	135832	141147	311381	218769	181003	142502	108301
1 huone- rum	160616	12.2	1666	17141	23805	15928	23209	15233	17560	20838	25236
2 huonetta- rum	190364	14.5	1438	17502	27649	19899	30647	22195	23492	24397	23145
3 huonetta- rum	327824	25.0	1686	22957	43935	35874	58670	42422	46114	44210	31956
4 huonetta- rum	302095	23.0	537	7008	26202	37967	83578	55673	45090	29561	16479
5 huonetta- rum	209646	16.0	174	1615	9061	20844	71693	50875	31583	16173	7628
6 huonetta- rum	82253	6.3	57	469	2687	7247	31550	22165	11225	4696	2157
7 huonetta- rum	20342	1.5	27	137	559	1308	6846	6177	3321	1316	651
8+ huonetta- rum	8053	0.6	33	68	289	450	2365	2474	1499	573	302
Henkilöitä/100 huon. Personer/100 rum	66.5	-	66.9	73.0	76.3	79.9	77.5	64.3	52.6	47.9	48.3
m ² /henkilö-m ² /person	30.8	-	31.1	28.0	26.5	25.3	26.5	32.4	39.0	42.4	42.2
Varsin. asuinrakenn. - Egent. bostadsbyggnader											
Egent. bostadsbyggnader	1277629	97.3	5390	64675	130798	137061	304104	213790	177224	139805	104782
1 huone- rum	155797	12.2	1595	16743	23383	15670	22728	14905	17140	20141	23492
2 huonetta- rum	184261	14.4	1367	16685	26552	19210	29666	21436	22863	23891	22591
3 huonetta- rum	320389	25.1	1632	22087	42517	34978	57205	41316	45268	43785	31601
4 huonetta- rum	297329	23.3	497	6710	25611	37292	82391	54781	44500	29256	16291
5 huonetta- rum	207682	16.3	166	1542	8908	20654	71109	50468	31280	16015	7540
6 huonetta- rum	81410	6.4	54	446	2640	7183	31296	21943	11100	4630	2118
7 huonetta- rum	20030	1.6	24	121	548	1290	6744	6097	3274	1294	638
8+ huonetta- rum	7830	0.6	19	60	272	439	2322	2417	1461	557	283
Henkilöitä/100 huon. Personer/100 rum	66.4	-	67.1	73.4	76.3	79.9	77.5	64.2	52.5	47.8	47.8
m ² /henkilö-m ² /person	30.8	-	30.7	27.9	26.5	25.3	26.5	32.4	39.0	42.5	42.8
Pientalot-småhus											
Pientalot-småhus	513683	39.1	868	10189	34830	54346	151736	107108	77122	47407	30077
1 huone- rum	14504	2.8	144	1024	1330	993	1844	1473	1864	2348	3484
2 huonetta- rum	37784	7.4	231	2336	3935	3340	6389	4945	5536	5667	5405
3 huonetta- rum	82441	16.0	234	3568	9367	8984	15287	11186	12687	12118	9011
4 huonetta- rum	124988	24.3	95	1740	10058	16242	35220	23533	20340	11832	5918
5 huonetta- rum	155847	30.3	91	937	6742	16200	55167	38507	23190	10662	4351
6 huonetta- rum	71099	13.8	38	327	2404	6702	28781	19328	9128	3202	1189
7 huonetta- rum	17874	3.5	12	99	506	1223	6328	5548	2801	970	367
8+ huonetta- rum	7261	1.4	9	47	253	410	2224	2277	1344	473	224
Henkilöitä/100 huon. Personer/100 rum	65.6	-	56.4	66.9	73.3	78.5	76.8	63.3	50.5	45.0	44.5
m ² /henkilö-m ² /person	32.2	-	36.3	30.3	27.9	26.2	27.6	34.2	42.1	46.3	45.8
Erill. pientalot- Fristående småhus											
Erill. pientalot- Fristående småhus	375711	28.6	504	5024	19593	34700	110602	82222	61630	37851	23585
1 huone- rum	4767	1.3	74	337	403	353	822	712	758	610	698
2 huonetta- rum	26826	7.1	137	1215	2122	2125	4547	3734	4248	4352	4346
3 huonetta- rum	53851	14.3	103	1309	3840	4585	9665	7523	9461	9503	7762
4 huonetta- rum	78319	20.8	65	867	4573	7328	19251	15551	15800	9752	5132
5 huonetta- rum	125709	33.5	69	796	5548	12470	42502	31022	19895	9448	3959
6 huonetta- rum	61985	16.5	27	299	2222	6099	25470	16447	7678	2711	1032
7 huonetta- rum	15989	4.3	12	89	483	1155	5822	4868	2377	828	355
8+ huonetta- rum	6781	1.8	5	43	244	393	2107	2102	1229	440	218
Henkilöitä/100 huon. Personer/100 rum	64.5	-	50.4	62.2	71.6	77.2	76.5	63.5	50.7	44.4	42.6
m ² /henkilö-m ² /person	33.0	-	40.1	32.6	28.9	27.1	28.1	34.5	42.0	46.7	47.0
Kytkeyt pientalot- Sammanbyggda småhus											
Kytkeyt pientalot- Sammanbyggda småhus	137972	10.5	364	5165	15237	19646	41134	24886	15492	9556	6492
1 huone- rum	9737	7.1	70	687	927	640	1022	761	1106	1738	2786
2 huonetta- rum	10958	7.9	94	1121	1813	1215	1842	1211	1288	1315	1059
3 huonetta- rum	28590	20.7	131	2259	5527	4399	5622	3662	3226	2515	1249
4 huonetta- rum	46669	33.8	30	873	5495	8914	15969	7982	4540	2080	786
5 huonetta- rum	30138	21.8	22	141	1194	3730	12665	7485	3295	1214	392
6 huonetta- rum	9114	6.6	11	28	182	603	3311	2881	1450	491	157
7 huonetta- rum	1885	1.4	-	10	23	68	506	680	424	142	32
8+ huonetta- rum	480	0.3	4	4	9	17	117	175	115	33	6
Henkilöitä/100 huon. Personer/100 rum	69.2	-	65.8	72.6	75.9	81.2	77.5	62.8	49.7	47.9	55.1
m ² /henkilö-m ² /person	29.7	-	31.7	28.0	26.4	24.5	26.1	33.2	42.5	44.9	40.5

TILASTOKESKUS - STATISTIKCENTRALEN

Jatk.-Forts. Taulu-Tabell 4 (s. 4)

Alue, talotyyppi ja huoneluku Område, hustyp och rumsantal	Asutunkuntia Bostadshushåll Yhteensä Inalles %		Viittehenkilön ikä - Referenspersonens ålder								
			-19	20-24	25-29	30-34	35-44	45-54	55-64	65-74	75+
KAUPUNGIT - STÄDER											
Asuinkerrostalot-											
Flervåningsbostadshus	763182	58.1	4521	54448	95879	82611	152143	106584	100036	92314	74646
1 huone- rum	141128	18.5	1451	15709	22037	14657	20857	13421	15262	17761	19973
2 huonetta- rum	146397	19.2	1135	14336	22603	15860	23264	16485	17320	18214	17180
3 huonetta- rum	237753	31.2	1398	18507	33113	25968	41865	30110	32569	31644	22579
4 huonetta- rum	172162	22.6	402	4967	15524	21020	47103	31226	24143	17410	10367
5 huonetta- rum	51752	6.8	75	605	2164	4440	15904	11941	8083	5352	3188
6 huonetta- rum	10273	1.3	16	119	236	477	2498	2603	1968	1427	929
7 huonetta- rum	2143	0.3	12	22	41	67	411	546	471	322	251
8+ huonetta- rum	561	0.1	10	13	19	29	97	137	114	83	59
Henkilöitä/100 huon. Personer/100 rum	67.3	-	69.7	75.0	78.0	81.2	78.5	65.6	54.7	49.8	49.5
m ² /henkilö-m ² /person	29.5	-	29.6	27.4	25.8	24.3	24.9	29.8	35.9	40.0	41.3
Alle 4 kerrosta-											
Under 4 våningar	284759	21.7	2040	22668	38679	33570	58937	39216	36222	30896	22531
1 huone- rum	48019	16.9	568	5375	7159	4975	7156	4717	5530	6168	6371
2 huonetta- rum	55498	19.5	560	5950	8730	6160	9106	6437	6809	6456	5290
3 huonetta- rum	94644	33.2	695	8791	14853	11177	16953	11576	12240	11191	7168
4 huonetta- rum	63812	22.4	162	2173	6857	9118	18294	11063	8215	5206	2724
5 huonetta- rum	18357	6.4	29	249	906	1877	6255	4298	2636	1407	700
6 huonetta- rum	3110	1.1	5	33	88	179	896	831	564	327	187
7 huonetta- rum	619	0.2	3	4	10	16	147	179	143	76	41
8+ huonetta- rum	177	0.1	3	1	4	17	45	46	27	21	13
Henkilöitä/100 huon. Personer/100 rum	69.6	-	69.8	74.4	78.5	82.3	79.7	66.6	55.8	51.7	51.6
m ² /henkilö-m ² /person	28.2	-	29.1	27.2	25.3	23.7	24.3	29.1	35.0	38.4	39.4
Vähint. 4 kerrosta-											
Minst 4 våningar	478423	36.4	2481	31780	57200	49041	93206	67368	63814	61418	52115
1 huone- rum	93109	19.5	883	10334	14878	9682	13701	8704	9732	11593	13602
2 huonetta- rum	90899	19.0	575	8386	13873	9700	14158	10048	10511	11758	11890
3 huonetta- rum	143109	29.9	703	9716	18260	14791	24912	18534	20329	20453	15411
4 huonetta- rum	108350	22.6	240	2794	8667	11902	28809	20163	15928	12204	7643
5 huonetta- rum	33395	7.0	46	356	1258	2563	9649	7643	5447	3945	2488
6 huonetta- rum	7163	1.5	11	86	148	298	1602	1772	1404	1100	742
7 huonetta- rum	1524	0.3	9	18	31	51	264	367	328	246	210
8+ huonetta- rum	384	0.1	7	12	15	12	52	91	87	62	46
Henkilöitä/100 huon. Personer/100 rum	65.9	-	69.7	75.5	77.7	80.4	77.7	65.0	54.1	48.9	48.7
m ² /henkilö-m ² /person	30.3	-	30.0	27.6	26.2	24.8	25.3	30.3	36.4	40.8	42.2
Muu rakennus-											
Annan byggnad	26668	2.0	280	2555	3805	2772	4968	3850	3038	2240	3160
1 huone- rum	4730	17.7	70	391	410	248	460	319	406	689	1737
2 huonetta- rum	5990	22.5	70	604	1082	673	967	736	617	495	546
3 huonetta- rum	7242	27.2	54	849	1391	879	1426	1074	815	409	345
4 huonetta- rum	4568	17.1	39	294	568	629	1139	847	569	297	186
5 huonetta- rum	1768	6.6	8	72	135	154	476	387	293	156	87
6 huonetta- rum	721	2.7	3	23	41	52	187	195	118	63	39
7 huonetta- rum	270	1.0	3	16	10	13	77	73	43	22	13
8+ huonetta- rum	201	0.8	14	8	14	10	33	50	38	15	19
Henkilöitä/100 huon. Personer/100 rum	72.2	-	64.2	63.7	74.2	81.6	83.9	70.5	59.0	55.5	75.6
m ² /henkilö-m ² /person	28.3	-	37.1	30.0	26.4	24.2	24.7	29.5	35.4	38.5	27.2
Talotyyppi tuntematon-											
Hustyp okänd	8525	0.6	110	877	1229	1314	2309	1129	741	457	359

TILASTOKESKUS - STATISTIKCENTRALEN

Jatk.-Forts. Taulu-Tabell 4 (s. 5)

Alue, talotyyppi ja huoneluku Område, hustyp och rumsantal	Asuntokuntia Bostadshushåll		Viitehenkilön ikä - Referenspersonens ålder								
	Yhteensä Inalles	%	-19	20-24	25-29	30-34	35-44	45-54	55-64	65-74	75+
MUUT KUNNAT											
ÖVRIGA KOMMUNER											
Kaikki rakennukset-											
Alla byggnader											
	695709	100.0	1866	20416	57980	72954	170852	118457	106926	84448	61810
1 huone- rum	45256	6.5	375	2730	3620	2628	4688	3627	5588	8652	13348
2 huonetta- rum	72107	10.4	395	4070	6725	5321	9732	8050	11500	13550	12764
3 huonetta- rum	154149	22.2	581	7799	17299	15255	25030	18549	24732	26255	18649
4 huonetta- rum	150819	21.7	205	2776	13061	18237	37934	26405	25523	17626	9051
5 huonetta- rum	155761	22.4	110	1292	9572	17879	51308	34615	24090	12004	4891
6 huonetta- rum	75155	10.8	51	564	4264	9099	29023	17380	9491	3730	1553
7 huonetta- rum	19619	2.8	20	155	1066	1797	6856	5252	2909	1059	505
8+ huonetta- rum	9723	1.4	12	78	493	794	3043	2748	1566	661	328
Henkilöitä/100 huon. Personer/100 rum	68.4	-	64.5	73.0	77.5	81.3	79.8	66.9	54.9	49.8	51.2
m ² /henkilö-m ² /person	31.3	-	32.6	28.4	27.0	25.9	27.0	32.8	39.0	42.2	40.9
Varsin. asuinrakenn.-											
Egent. bostadsbyggnader											
	654482	95.5	1606	18314	53789	68722	163286	113391	102919	82326	60129
1 huone- rum	42653	6.4	337	2507	3356	2428	4328	3334	5223	8333	12807
2 huonetta- rum	68073	10.2	355	3700	6138	4854	8988	7461	10939	13187	12451
3 huonetta- rum	147891	22.3	526	7303	16306	14371	23648	17545	23935	25862	18395
4 huonetta- rum	146170	22.0	180	2585	12505	17571	36609	25527	24868	17386	8939
5 huonetta- rum	153454	23.1	104	1239	9364	17596	50600	34092	23746	11863	4850
6 huonetta- rum	74195	11.2	51	550	4213	8978	28710	17110	9374	3670	1539
7 huonetta- rum	19312	2.9	18	152	1042	1770	6762	5174	2860	1038	496
8+ huonetta- rum	9481	1.4	9	73	482	775	2973	2698	1527	635	309
Henkilöitä/100 huon. Personer/100 rum	68.2	-	65.4	73.1	77.5	81.1	79.6	66.8	54.8	49.7	50.8
m ² /henkilö-m ² /person	31.4	-	32.4	28.4	27.1	26.0	27.1	32.9	39.1	42.3	41.2
Pientalot-Småhus											
	581155	83.5	959	11424	42433	58943	146610	103636	93741	72266	51143
1 huone- rum	26175	4.5	125	936	1379	1082	2156	1916	3349	5746	9486
2 huonetta- rum	54541	9.4	209	2154	4116	3565	7014	6149	9376	11263	10695
3 huonetta- rum	117299	20.2	300	4335	11418	10728	18428	14311	20401	21923	15455
4 huonetta- rum	127716	22.0	133	1879	10346	14614	30851	22627	23103	16034	8129
5 huonetta- rum	149980	25.8	96	1187	9113	17136	49278	33354	23383	11686	4747
6 huonetta- rum	73833	12.7	49	543	4200	8936	28583	17029	9331	3635	1527
7 huonetta- rum	19231	3.3	18	152	1039	1762	6730	5151	2854	1033	492
8+ huonetta- rum	9423	1.6	9	70	479	771	2958	2682	1520	628	306
Henkilöitä/100 huon. Personer/100 rum	67.7	-	60.4	70.7	76.5	80.4	79.2	66.6	54.6	49.2	50.1
m ² /henkilö-m ² /person	31.8	-	35.3	29.5	27.6	26.4	27.4	33.2	39.4	42.7	41.7
Erill. pientalot-											
Fristående småhus											
	473931	68.1	505	5530	28361	44992	125596	92494	82524	58035	35894
1 huone- rum	6187	1.3	31	153	310	298	851	895	1322	1135	1191
2 huonetta- rum	39587	8.4	87	832	2025	2243	5335	5022	7537	8578	7928
3 huonetta- rum	82517	17.4	108	1380	5006	5960	13016	11089	16382	17207	12369
4 huonetta- rum	100710	21.2	97	1165	6459	9122	22590	19067	20699	14258	7253
5 huonetta- rum	142003	30.0	90	1124	8623	15816	45820	31793	22723	11391	4623
6 huonetta- rum	72263	15.2	48	532	4160	8779	27923	16569	9161	3583	1508
7 huonetta- rum	18892	4.0	18	149	1034	1730	6604	5028	2820	1020	489
8+ huonetta- rum	9354	2.0	9	69	478	764	2931	2669	1506	624	304
Henkilöitä/100 huon. Personer/100 rum	66.7	-	51.5	64.7	74.5	79.2	78.9	66.6	54.4	47.9	46.3
m ² /henkilö-m ² /person	32.5	-	41.5	32.5	28.8	27.2	27.8	33.4	39.6	43.7	44.0
Kytkeyt pientalot-											
Sammanbyggda småhus											
	107224	15.4	454	5894	14072	13951	21014	11142	11217	14231	15249
1 huone- rum	19988	18.6	94	783	1069	784	1305	1020	2027	4611	8295
2 huonetta- rum	14954	13.9	122	1322	2091	1322	1679	1127	1839	2685	2767
3 huonetta- rum	34782	32.4	192	2955	6412	4768	5412	3222	4019	4716	3086
4 huonetta- rum	27006	25.2	36	714	3887	5492	8261	3560	2404	1776	876
5 huonetta- rum	7977	7.4	6	63	490	1320	3458	1561	660	295	124
6 huonetta- rum	1570	1.5	1	11	40	157	660	460	170	52	19
7 huonetta- rum	339	0.3	-	3	5	32	126	123	34	13	3
8+ huonetta- rum	69	0.1	-	1	1	7	27	13	14	4	2
Henkilöitä/100 huon. Personer/100 rum	74.0	-	75.4	78.9	82.5	86.0	82.0	66.0	56.1	57.9	66.8
m ² /henkilö-m ² /person	28.0	-	28.0	26.1	24.5	23.2	24.6	31.1	37.3	37.6	34.5

TILASTOKESKUS - STATISTIKCENTRALEN

Jatk.-Forts. Taulu-Tabell 4 (s. 6)

Alue, talotyyppi ja huoneluku Område, hustyp och rumsantal	Asuntokuntia Bostadshushåll		Viitehenkilön ikä - Referenspersonens ålder								
	Yhteensä Inalles	%	-19	20-24	25-29	30-34	35-44	45-54	55-64	65-74	75+
MUUT KUNNAT ÖVRIGA KOMMUNER											
Asuinkerrostalot-											
Flervåningsbostadshus	82858	11.9	645	6863	11301	9712	16555	9691	9130	10014	8947
1 huone- rum	16391	19.8	212	1561	1970	1338	2164	1411	1860	2573	3302
2 huonetta- rum	13484	16.3	145	1543	2017	1284	1967	1307	1559	1915	1747
3 huonetta- rum	30470	36.8	225	2962	4857	3627	5197	3223	3522	3925	2932
4 huonetta- rum	18371	22.2	47	701	2149	2939	5731	2888	1760	1348	808
5 huonetta- rum	3423	4.1	8	51	250	451	1297	730	358	175	103
6 huonetta- rum	321	0.4	2	7	13	34	110	71	40	33	11
7 huonetta- rum	66	0.1	-	-	2	8	24	18	5	5	4
8+ huonetta- rum	45	0.1	-	2	3	4	10	12	4	7	3
Henkilöitä/100 huon.	73.7	-	75.9	78.4	82.6	87.1	84.5	69.9	58.3	54.3	56.5
Personer/100 rum	73.7	-	75.9	78.4	82.6	87.1	84.5	69.9	58.3	54.3	56.5
m ² /henkilö-m ² /person	27.3	-	27.7	26.4	24.4	22.7	23.2	28.2	34.5	38.0	37.8
Alle 4 kerrosta-											
Under 4 våningar	58289	8.4	478	4927	7879	6902	11383	6642	6484	7244	6350
1 huone- rum	11607	19.9	145	1081	1291	919	1479	983	1360	1903	2446
2 huonetta- rum	9886	17.0	115	1144	1424	969	1444	950	1159	1433	1248
3 huonetta- rum	21275	36.5	164	2105	3400	2534	3586	2236	2453	2792	2005
4 huonetta- rum	12521	21.5	39	519	1535	2077	3800	1879	1198	930	544
5 huonetta- rum	2412	4.1	7	37	186	345	898	490	257	124	68
6 huonetta- rum	266	0.5	2	7	12	30	97	50	32	27	9
7 huonetta- rum	62	0.1	-	-	2	8	23	17	5	4	3
8+ huonetta- rum	45	0.1	-	2	3	4	10	12	4	7	3
Henkilöitä/100 huon.	73.9	-	74.1	78.2	83.1	87.3	84.6	69.7	58.7	55.0	57.6
Personer/100 rum	73.9	-	74.1	78.2	83.1	87.3	84.6	69.7	58.7	55.0	57.6
m ² /henkilö-m ² /person	27.2	-	27.9	26.3	24.1	22.5	23.2	28.3	34.3	37.7	37.3
Vähint. 4 kerrosta-											
Minst 4 våningar	24569	3.5	167	1936	3422	2810	5172	3049	2646	2770	2597
1 huone- rum	4784	19.5	67	480	679	419	685	428	500	670	856
2 huonetta- rum	3598	14.6	30	399	593	315	523	357	400	482	499
3 huonetta- rum	9195	37.4	61	857	1457	1093	1611	987	1069	1133	927
4 huonetta- rum	5850	23.8	8	182	614	862	1931	1009	562	418	264
5 huonetta- rum	1011	4.1	1	14	64	106	399	240	101	51	35
6 huonetta- rum	55	0.2	-	-	1	4	13	21	8	6	2
7 huonetta- rum	4	0.0	-	-	-	-	1	1	-	1	1
8+ huonetta- rum	-	-	-	-	-	-	-	-	-	-	-
Henkilöitä/100 huon.	73.1	-	81.3	79.0	81.6	86.5	84.1	70.4	57.3	52.6	54.0
Personer/100 rum	73.1	-	81.3	79.0	81.6	86.5	84.1	70.4	57.3	52.6	54.0
m ² /henkilö-m ² /person	27.5	-	27.1	26.5	25.1	23.0	23.4	27.9	35.0	38.8	39.1
Muu rakennus-											
Annan byggnad	22207	3.2	173	1432	2803	2734	5134	3854	3141	1615	1321
1 huone- rum	2516	11.3	35	221	257	196	350	282	356	307	512
2 huonetta- rum	3936	17.7	38	362	574	457	731	577	544	352	301
3 huonetta- rum	6099	27.5	54	484	969	861	1355	976	777	379	244
4 huonetta- rum	4492	20.2	24	190	544	643	1281	844	629	229	108
5 huonetta- rum	2138	9.6	6	52	195	250	643	487	333	133	39
6 huonetta- rum	827	3.7	-	13	43	88	252	249	110	59	13
7 huonetta- rum	282	1.3	2	3	21	26	78	75	47	21	9
8+ huonetta- rum	223	1.0	3	4	9	17	64	45	37	25	19
Henkilöitä/100 huon.	75.6	-	56.4	71.1	79.4	88.9	87.4	71.3	58.8	53.7	71.9
Personer/100 rum	75.6	-	56.4	71.1	79.4	88.9	87.4	71.3	58.8	53.7	71.9
m ² /henkilö-m ² /person	27.1	-	34.1	27.9	24.9	22.7	23.5	29.1	35.2	38.4	29.9
Talotyyppi tuntematon- Hustyp okänd											
	9020	1.3	87	670	1388	1498	2432	1212	866	507	360

TILASTOKESKUS - STATISTIKCENTRALEN

Jatk.-Forts. Taulu-Tabell 4 (s. 7)

Alue, talotyyppi ja huoneluku Område, hustyp och rumsantal	Asutokuntia Bostadshushåll Yhteensä Inalles	%	Viitehenkilön ikä - Referenspersonens ålder							
			-19	20-24	25-29	30-34	35-44	45-54	55-64	65-74

PÄÄKAUPUNKISEUTU
HUVUDSTADSREGIONEN

Kaikki rakennukset-

Alla byggnader	367418	100.0	1513	21070	43143	42290	89144	63256	45975	33614	27413
1 huone- <i>rum</i>	58310	15.9	475	6550	10548	6906	9738	5960	5789	5859	6485
2 huonetta- <i>rum</i>	65709	17.9	373	5997	11052	8110	11909	8216	7029	6465	6548
3 huonetta- <i>rum</i>	82088	22.3	330	5326	11701	10204	17068	11961	10353	8582	6563
4 huonetta- <i>rum</i>	81606	22.2	170	2178	7055	10688	23839	15852	10992	6589	4243
5 huonetta- <i>rum</i>	50014	13.6	71	470	1766	4522	17322	12759	7110	3811	2183
6 huonetta- <i>rum</i>	19352	5.3	19	137	458	1165	6490	5711	2995	1526	861
7 huonetta- <i>rum</i>	5549	1.5	13	54	108	254	1581	1742	1039	488	270
8+ huonetta- <i>rum</i>	2083	0.6	13	21	47	87	510	674	449	192	90
Henkilöitä/100 huon. Personer/100 rum	67.0	-	68.1	75.6	78.0	80.7	77.2	64.3	52.5	46.9	47.0
m ² /henkilö-m ² /person	30.4	-	30.2	27.1	26.0	24.7	26.2	32.1	39.1	43.8	44.1

Varsin. asuinrakenn.-
Egent. bostadsbyggnader

Egent. bostadsbyggnader	359834	97.9	1425	20272	41991	41422	87579	62104	45243	33172	26626
1 huone- <i>rum</i>	57069	15.9	461	6475	10425	6841	9631	5890	5682	5650	6014
2 huonetta- <i>rum</i>	64245	17.9	357	5800	10773	7919	11642	8002	6899	6383	6470
3 huonetta- <i>rum</i>	80596	22.4	319	5167	11419	10008	16752	11676	10190	8548	6517
4 huonetta- <i>rum</i>	80675	22.4	163	2088	6910	10558	23619	15654	10899	6562	4222
5 huonetta- <i>rum</i>	49742	13.8	67	452	1746	4499	17247	12705	7062	3797	2167
6 huonetta- <i>rum</i>	19226	5.3	19	129	450	1158	6448	5671	2976	1520	855
7 huonetta- <i>rum</i>	5465	1.5	11	42	103	248	1559	1722	1029	483	268
8+ huonetta- <i>rum</i>	2031	0.6	10	15	44	85	504	658	442	189	84
Henkilöitä/100 huon. Personer/100 rum	66.9	-	67.0	76.0	78.0	80.7	77.1	64.1	52.3	46.7	46.2
m ² /henkilö-m ² /person	30.5	-	30.6	27.1	26.0	24.7	26.2	32.1	39.1	43.9	45.0

Pientalot-Småhus

Pientalot-Småhus	81680	22.2	124	1357	4768	8542	25909	19833	11446	5533	3168
1 huone- <i>rum</i>	1306	1.6	12	132	180	124	260	203	163	108	124
2 huonetta- <i>rum</i>	3869	4.7	16	244	461	459	838	623	494	379	355
3 huonetta- <i>rum</i>	9511	11.6	32	409	1200	1256	2246	1500	1156	909	803
4 huonetta- <i>rum</i>	20415	25.0	20	292	1563	2898	6620	4114	2821	1320	767
5 huonetta- <i>rum</i>	26941	33.0	21	163	880	2559	10050	7203	3746	1629	690
6 huonetta- <i>rum</i>	13388	16.4	9	55	312	902	4995	4148	1925	753	289
7 huonetta- <i>rum</i>	4055	5.0	4	28	76	202	1305	1361	726	272	81
8+ huonetta- <i>rum</i>	1721	2.1	4	9	33	72	452	596	373	134	48
Henkilöitä/100 huon. Personer/100 rum	63.5	-	49.6	61.6	69.5	76.5	74.6	61.5	47.1	39.4	38.0
m ² /henkilö-m ² /person	33.5	-	40.9	32.4	28.9	26.4	28.3	35.6	46.5	55.2	54.8

Erill. pientalot-

Erill. pientalot-	51241	13.9	73	722	2631	4760	16047	12565	7752	4077	2614
Fristående småhus	51241	13.9	73	722	2631	4760	16047	12565	7752	4077	2614
1 huone- <i>rum</i>	832	1.6	6	69	87	79	175	139	126	73	78
2 huonetta- <i>rum</i>	2990	5.8	12	140	300	331	653	505	415	314	320
3 huonetta- <i>rum</i>	6209	12.1	15	181	595	698	1422	987	852	730	729
4 huonetta- <i>rum</i>	10896	21.3	12	130	687	1219	3019	2262	1909	1022	636
5 huonetta- <i>rum</i>	16315	31.8	15	118	580	1478	5650	4330	2451	1147	546
6 huonetta- <i>rum</i>	9034	17.6	3	36	237	662	3529	2735	1169	473	190
7 huonetta- <i>rum</i>	3134	6.1	4	23	68	175	1089	1033	498	182	62
8+ huonetta- <i>rum</i>	1440	2.8	2	7	29	65	390	494	298	111	44
Henkilöitä/100 huon. Personer/100 rum	62.3	-	45.5	57.3	67.1	74.8	74.0	61.4	48.0	40.0	38.5
m ² /henkilö-m ² /person	34.8	-	43.4	35.4	30.3	27.6	29.3	36.3	45.9	54.4	53.9

Kytkeytyt pientalot-

Kytkeytyt pientalot-	30439	8.3	51	635	2137	3782	10862	7268	3694	1456	554
Sammanbyggda småhus	30439	8.3	51	635	2137	3782	10862	7268	3694	1456	554
1 huone- <i>rum</i>	474	1.6	6	63	93	45	85	64	37	35	46
2 huonetta- <i>rum</i>	879	2.9	4	104	161	128	185	118	79	65	35
3 huonetta- <i>rum</i>	3302	10.8	17	228	605	558	824	513	304	179	74
4 huonetta- <i>rum</i>	9519	31.3	8	162	876	1679	3601	1852	912	298	131
5 huonetta- <i>rum</i>	10626	34.9	6	45	300	1081	4400	2873	1295	482	144
6 huonetta- <i>rum</i>	4354	14.3	6	19	75	240	1466	1413	756	280	99
7 huonetta- <i>rum</i>	921	3.0	-	5	8	27	216	328	228	90	19
8+ huonetta- <i>rum</i>	281	0.9	2	2	4	7	62	102	75	23	4
Henkilöitä/100 huon. Personer/100 rum	65.6	-	55.5	66.8	72.6	78.8	75.7	61.5	45.3	38.0	36.0
m ² /henkilö-m ² /person	31.4	-	37.9	29.3	27.2	24.9	26.7	34.2	47.7	57.4	58.8

TILASTOKESKUS - STATISTIKCENTRALLEN

Jatk.-Forts. Taulu-Tabell 4 (s. 8)

Alue, talotyyppi ja huoneluku Område, hustyp och rumsantal	Asuntokuntia Bostadshushåll Yhteensä Inalles		Viitehenkilön ikä - Referenspersonens ålder								
			-19	20-24	25-29	30-34	35-44	45-54	55-64	65-74	75+

PÄÄKAUPUNKISEUTU
HUVUDSTADSREGIONEN

Asuinkerrostalot-											
Flervåningsbostadshus	277874	75.6	1301	18902	37186	32833	60569	42233	33780	27621	23449
1 huone- <i>rum</i>	55696	20.0	449	6338	10235	6702	9352	5680	5517	5537	5886
2 huonetta- <i>rum</i>	60347	21.7	341	5551	10308	7455	10797	7376	6404	6001	6114
3 huonetta- <i>rum</i>	71019	25.6	287	4755	10204	8744	14485	10168	9031	7634	5711
4 huonetta- <i>rum</i>	60189	21.7	143	1796	5341	7647	16971	11530	8069	5238	3454
5 huonetta- <i>rum</i>	22771	8.2	46	289	864	1935	7180	5498	3315	2167	1477
6 huonetta- <i>rum</i>	5824	2.1	10	74	138	255	1447	1517	1050	767	566
7 huonetta- <i>rum</i>	1409	0.5	7	14	27	46	253	361	303	211	187
8+ huonetta- <i>rum</i>	310	0.1	6	6	11	13	52	62	69	55	36
Henkilöitä/100 huon.	68.5	-	69.6	77.6	79.8	82.3	78.7	66.0	55.1	48.9	47.9
Personer/100 rum	29.1	-	29.5	26.6	25.5	24.1	24.9	29.8	35.8	41.1	43.4
m ² /henkilö-m ² /person											
Alle 4 kerrosta-											
Under 4 våningar	76851	20.9	355	5394	11040	10148	17990	11736	9139	6480	4569
1 huone- <i>rum</i>	12616	16.4	110	1470	2378	1608	2184	1355	1316	1198	997
2 huonetta- <i>rum</i>	14172	18.4	82	1389	2677	1911	2692	1776	1474	1179	992
3 huonetta- <i>rum</i>	21788	28.4	99	1722	3639	2972	4535	2935	2602	1970	1314
4 huonetta- <i>rum</i>	18819	24.5	39	658	1971	2860	5536	3349	2277	1327	802
5 huonetta- <i>rum</i>	7325	9.6	10	97	316	705	2497	1756	1063	557	324
6 huonetta- <i>rum</i>	1551	2.0	3	18	32	64	435	428	285	184	102
7 huonetta- <i>rum</i>	381	0.5	3	2	3	8	79	104	100	51	31
8+ huonetta- <i>rum</i>	66	0.1	2	-	2	3	18	13	12	10	6
Henkilöitä/100 huon.	69.8	-	67.1	75.6	79.2	82.8	79.5	66.2	54.2	48.7	46.2
Personer/100 rum	27.8	-	30.0	26.4	24.9	23.3	24.0	29.0	35.6	40.2	43.1
m ² /henkilö-m ² /person											
Vähint. 4 kerrosta-											
Minst 4 våningar	201023	54.7	946	13508	26146	22685	42579	30497	24641	21141	18880
1 huone- <i>rum</i>	43080	21.4	339	4868	7857	5094	7168	4325	4201	4339	4889
2 huonetta- <i>rum</i>	46175	23.0	259	4162	7631	5544	8105	5600	4930	4822	5122
3 huonetta- <i>rum</i>	49231	24.5	188	3033	6565	5772	9950	7233	6429	5664	4397
4 huonetta- <i>rum</i>	41370	20.6	104	1138	3370	4787	11435	8181	5792	3911	2652
5 huonetta- <i>rum</i>	15446	7.7	36	192	548	1230	4683	3742	2252	1610	1153
6 huonetta- <i>rum</i>	4273	2.1	7	56	106	191	1012	1089	765	583	464
7 huonetta- <i>rum</i>	1028	0.5	4	12	24	38	174	257	203	160	156
8+ huonetta- <i>rum</i>	244	0.1	4	6	9	10	34	49	57	45	30
Henkilöitä/100 huon.	68.0	-	70.6	78.5	80.1	82.1	78.3	66.0	55.4	49.0	48.3
Personer/100 rum	29.7	-	29.3	26.7	25.7	24.5	25.3	30.2	35.9	41.4	43.5
m ² /henkilö-m ² /person											
Muu rakennus-											
Annan byggnad	5951	1.6	65	594	916	640	1077	911	595	406	747
1 huone- <i>rum</i>	1233	20.7	14	74	121	63	105	70	107	208	471
2 huonetta- <i>rum</i>	1438	24.2	16	193	289	184	264	207	128	81	76
3 huonetta- <i>rum</i>	1474	24.8	11	158	279	195	310	282	159	34	46
4 huonetta- <i>rum</i>	897	15.1	7	90	144	124	211	185	88	27	21
5 huonetta- <i>rum</i>	246	4.1	4	18	18	22	66	47	41	14	16
6 huonetta- <i>rum</i>	112	1.9	-	8	7	5	31	30	19	6	6
7 huonetta- <i>rum</i>	79	1.3	2	12	5	5	19	20	9	5	2
8+ huonetta- <i>rum</i>	49	0.8	3	6	3	2	5	14	7	3	6
Henkilöitä/100 huon.	77.7	-	89.7	62.8	77.2	80.8	87.3	74.5	64.7	70.5	100.6
Personer/100 rum	26.2	-	25.8	29.2	25.2	24.5	24.1	28.1	33.5	32.2	20.9
m ² /henkilö-m ² /person											
Talotyyppi tuntematon-											
Hustyp okänd	1633	0.4	23	204	236	228	488	241	137	36	40

Asuntokunnat viitehenkilön iän ja asunnon hallintaperusteen mukaan; ahtaasti asuvat asuntokunnat erikseen 31.12.1989

Huomautuksia:

Hallintaperusteluokituksessa ei omistusasumista ole vuonna 1989 eritelty omiin taloihin ja omiin osakkeisiin. Erittely on aikaisemmin tehty osittain verotusaineiston avulla. Verotustietojen puutteellisuuden vuoksi on omistusasuminen vuonna 1989 käsitelty yhtenä luokkana.

Käsitteet: ASUNTOKUNTA, VIITEHENKILÖ, ASUNNON HALLINTAPERUSTE JA AHTAASTI ASUVAT

Julkaistu aluejako:

Koko maa kuntamuodon mukaan sekä pääkaupunkiseutu.

Lisäksi arkistoversiona saatavissa:

Läänit seutukaava-alueet, Keski-Pohjanmaa, Vaasan Rannikkoseutu ja Etelä-Pohjanmaa kuntamuodon mukaan.

Aikaisemmat vastaavat tilastot:

Vastaava tilasto on tuotettu vuoden 1985 väestölasennan kuntapaketin tauluna K54 sekä 1986 SVT, Asuminen 1989:1, taulu 1
1987 arkistoversiona, taulu 10
1988 SVT, Asuminen 1990:5, taulu 10

Bostadshushåll efter referenspersonens ålder och bostadens upplåtelseform; trångbodda bostadshushåll separat 31.12.1989

Anmärkningar:

I klassificeringen av upplåtelseform har ägarboendet år 1989 inte specificerats i egna hus och egna aktielägenheter. Specifikationen har tidigare gjorts delvis med hjälp av beskattningsmaterial. På grund av att skatteuppgifter saknas har ägarbostäder behandlats som en grupp år 1989.

Begrepp: BOSTADSHUSHÅLL, REFERENSPERSON, UPPLÅTELSEFORM OCH TRÅNGBODDA

Områdesindelning i publikationen:

Hela landet efter kommunform samt huvudstadsregionen.

Dessutom tillgänglig i arkivversion:

Länen, regionplaneområdena, Södra Österbotten, Vasa Kustområde och Mellersta Österbotten efter kommunform.

Äldre statistik:

Motsvarande tabell finns i tabellpaketet enligt kommun ur folkräkningen 1985, tabell K54, samt 1986 FOS, Boende 1989:1 tabell 1
1987 som arkivversion, tabell 10
1988 FOS, Boende 1990:5, tabell 10

Taulu 5 Asuntokunnat viitehenkilön iän ja asunnon hallintaperusteen mukaan; ahtaasti asuvat asuntokunnat erikseen 31.12.1989

Tabell Bostadshushåll efter referenspersonens ålder och bostadens upplåtelseform; trångbodda bostadshushåll separat

Alue, asunnon hallintaperuste, ahtaasti asuvat asuntokunnat Område, bostadens upplåtelseform, trångbodda bostadshushåll	Asuntokuntia Bostadshushåll Yhteensä Inalles	Viitehenkilön ikä - Referenspersonens ålder								
		-19	20-24	25-29	30-34	35-44	45-54	55-64	65-74	75+

KOKO MAA - HELA LANDET

Kaikki asuntokunnat- Alla bostadshushåll	.2008531	7646	88523	193812	214101	482233	337226	287929	226950	170111
Ahtaasti asuvat- Trångbodda										
Normi - Norm 2	32422	119	1558	4784	6041	11649	4829	2163	815	464
Normi - Norm 3	152476	711	9414	23080	28933	54732	19966	8280	4028	3332
Normi - Norm 4	383914	1306	18366	52766	71196	142214	54420	23636	11878	8132
Omistusasunto- Ägarbostad	1436548	1746	26880	100273	141796	366996	271982	232221	176959	117695
Ahtaasti asuvat- Trångbodda										
Normi - Norm 2	22351	35	634	2774	3916	8414	3712	1771	711	384
Normi - Norm 3	96778	191	3164	11597	17690	38202	14978	6270	2772	1914
Normi - Norm 4	258318	306	5820	26848	45763	104103	41947	18563	9239	5729
Työs. - tai vuokra-as. Tjänste- eller hyresb. Ahtaasti asuvat- Trångbodda	504527	5266	56164	84706	64982	103352	58314	48367	41174	42202
Normi - Norm 2	8717	83	844	1789	1856	2720	953	327	81	64
Normi - Norm 3	51846	491	5883	10761	10531	15327	4592	1843	1120	1298
Normi - Norm 4	117040	953	11874	24418	23991	35781	11557	4492	2094	1880
Työs.as. - Tjänstebost Ahtaasti asuvat- Trångbodda	93518	808	9465	17867	15059	25342	15089	7625	1556	707
Normi - Norm 2	1934	16	151	321	403	691	277	64	6	5
Normi - Norm 3	10868	92	949	1992	2320	3870	1278	321	23	23
Normi - Norm 4	24532	138	1676	4449	5218	8827	3202	863	110	49
Vuokra-as. - Hyresbost Ahtaasti asuvat- Trångbodda	411009	4458	46699	66839	49923	78010	43225	40742	39618	41495
Normi - Norm 2	6783	67	693	1468	1453	2029	676	263	75	59
Normi - Norm 3	40978	399	4934	8769	8211	11457	3314	1522	1097	1275
Normi - Norm 4	92508	815	10198	19969	18773	26954	8355	3629	1984	1831
Muu hallintaperuste- Annan upplåtelseform Ahtaasti asuvat- Trångbodda	37008	247	2024	3274	2598	4924	3345	4533	7068	8995
Normi - Norm 2	1104	1	64	180	212	425	126	58	22	16
Normi - Norm 3	2858	17	237	515	513	911	298	139	118	110
Normi - Norm 4	5963	28	391	898	863	1616	681	484	507	495

TILASTOKESKUS - STATISTIKCENTRALEN

Jatk.-Forts. Taulu-Tabell 5 (s. 2)

Alue, asunnon hallintaperuste, ahtaasti asuvat asuntokunnat Område, bostadens upplätelseform, trångbodda bostadshushåll	Asuntokuntia Bostadshushåll	Viitehenkilön ikä - Referenspersonens ålder								
		Yhteensä Inalles	- 19	20-24	25-29	30-34	35-44	45-54	55-64	65-74
KAUPUNGIT - STÄDER										
Kaikki asuntokunnat- Alla bostadshushåll	1312822	5780	68107	135832	141147	311381	218769	181003	142502	108301
Ahtaasti asuvat- Trångbodda										
Normi - Norm 2	15910	76	986	2543	3079	5677	2251	860	275	163
Normi - Norm 3	89403	511	6942	14898	17316	31150	10781	4199	2008	1598
Normi - Norm 4	232531	925	13269	34188	44717	87016	31452	11927	5341	3696
Omistusasunto- Ägarbostad	896392	1260	19888	65118	88276	226102	169690	140678	109006	76374
Ahtaasti asuvat- Trångbodda										
Normi - Norm 2	9872	21	387	1336	1853	3756	1537	628	229	125
Normi - Norm 3	51335	144	2281	6798	9831	19911	7272	2801	1332	965
Normi - Norm 4	144312	216	4060	15865	27197	59790	22375	8383	3852	2574
Työs. - tai vuokra-as. Tjänste- eller hyresb. Ahtaasti asuvat- Trångbodda	381981	4116	44666	65351	48674	78700	45444	37345	30073	27612
Normi - Norm 2	5328	54	552	1103	1091	1641	610	206	39	32
Normi - Norm 3	35884	350	4391	7660	7095	10579	3267	1325	628	589
Normi - Norm 4	83577	685	8764	17431	16690	25863	8537	3316	1331	960
Työs.as. - Tjänstebost Ahtaasti asuvat- Trångbodda	67439	623	7298	13336	10603	17961	10775	5268	1081	494
Normi - Norm 2	1154	13	107	196	231	400	164	35	3	5
Normi - Norm 3	7433	74	733	1433	1512	2579	839	228	16	19
Normi - Norm 4	16772	105	1248	3143	3436	5996	2167	582	62	33
Vuokra-as. - Hyresbost Ahtaasti asuvat- Trångbodda	314542	3493	37368	52015	38071	60739	34669	32077	28992	27118
Normi - Norm 2	4174	41	445	907	860	1241	446	171	36	27
Normi - Norm 3	28451	276	3658	6227	5583	8000	2428	1097	612	570
Normi - Norm 4	66805	580	7516	14288	13254	19867	6370	2734	1269	927
Muu hallintaperuste- Annan upplätelseform Ahtaasti asuvat- Trångbodda	17943	178	1475	2193	1578	2797	1734	1707	2592	3689
Normi - Norm 2	584	1	38	87	107	237	79	22	7	6
Normi - Norm 3	1627	11	174	312	284	525	186	54	40	41
Normi - Norm 4	3139	15	269	542	474	958	402	182	144	153

TILASTOKESKUS - STATISTIKCENTRALEN

Jatk.-Forts. Taulu-Tabell 5 (s. 3)

Alue, asunnon hallinta- peruste, ahtaasti asuvat asutokunnat Område, bostadens upplåtelseform, trång- bodda bostadshushåll	Asutokuntia Bostadshushåll	Viitehenkilön ikä - Referenspersonens ålder								
		-19	20-24	25-29	30-34	35-44	45-54	55-64	65-74	75+
MUUT KUNNAT ÖVRIGA KOMMUNER										
Kaikki asutokunnat- Alla bostadshushåll	695709	1866	20416	57980	72954	170852	118457	106926	84448	61810
Ahtaasti asuvat- Trångbodda										
Normi - Norm 2	16512	43	572	2241	2962	5972	2578	1303	540	301
Normi - Norm 3	63073	200	2472	8182	11617	23582	9185	4081	2020	1734
Normi - Norm 4	151383	381	5097	18578	26479	55198	22968	11709	6537	4436
Omistusasunto- Ägarbostad	540156	486	6992	35155	53520	140894	102292	91543	67953	41321
Ahtaasti asuvat- Trångbodda										
Normi - Norm 2	12479	14	247	1438	2063	4658	2175	1143	482	259
Normi - Norm 3	45443	47	883	4799	7859	18291	7706	3469	1440	949
Normi - Norm 4	114006	90	1760	10983	18566	44313	19572	10180	5387	3155
Työs. - tai vuokra-as. Tjänste- eller hyresb.	122546	1150	11498	19355	16308	24652	12870	11022	11101	14590
Ahtaasti asuvat- Trångbodda										
Normi - Norm 2	3389	29	292	686	765	1079	343	121	42	32
Normi - Norm 3	15962	141	1492	3101	3436	4748	1325	518	492	709
Normi - Norm 4	33463	268	3110	6987	7301	9918	3020	1176	763	920
Työs.as. - Tjänstebost	26079	185	2167	4531	4456	7381	4314	2357	475	213
Ahtaasti asuvat- Trångbodda										
Normi - Norm 2	780	3	44	125	172	291	113	29	3	-
Normi - Norm 3	3435	18	216	559	808	1291	439	93	7	4
Normi - Norm 4	7760	33	426	1306	1782	2831	1035	281	48	16
Vuokra-as. - Hyresbost	96467	965	9331	14824	11852	17271	8556	8665	10626	14377
Ahtaasti asuvat- Trångbodda										
Normi - Norm 2	2609	26	248	561	593	788	230	92	39	32
Normi - Norm 3	12527	123	1276	2542	2628	3457	886	425	485	705
Normi - Norm 4	25703	235	2682	5681	5519	7087	1985	895	715	904
Muu hallintaperuste- Annan upplåtelseform	19065	69	549	1081	1020	2127	1611	2826	4476	5306
Ahtaasti asuvat- Trångbodda										
Normi - Norm 2	520	-	26	93	105	188	47	36	15	10
Normi - Norm 3	1231	6	63	203	229	386	112	85	78	69
Normi - Norm 4	2824	13	122	356	389	658	279	302	363	342

TILASTOKESKUS - STATISTIKCENTRALEN

Jatk.-Forts. Taulu-Tabell 5 (s. 16)

Alue, asunnon hallinta- peruste, ahtaasti asuvat asuntokunnat Område, bostadens upplåtelseform, trång- bodda bostadshushåll	Asuntokuntia Bostadshushåll	Viitehenkilön ikä - Referenspersonens ålder								
		Yhteensä Inalles	-19	20-24	25-29	30-34	35-44	45-54	55-64	65-74
PÄÄKAUPUNKISEUTU HUVUDSTADSREGIONEN										
Kaikki asuntokunnat- Alla bostadshushåll	367418	1513	21070	43143	42290	89144	63256	45975	33614	27413
Ahtaasti asuvat- Trångbodda										
Normi - Norm 2	3919	26	346	719	774	1311	515	160	35	33
Normi - Norm 3	27378	157	2637	5296	5333	8701	3209	1205	475	365
Normi - Norm 4	64231	247	4289	10316	12815	23482	8549	2790	990	753
Omistusasunto- Ägarbostad	229619	344	5916	18639	24086	59549	45006	32719	23980	19380
Ahtaasti asuvat- Trångbodda										
Normi - Norm 2	2068	9	130	313	410	763	295	102	25	21
Normi - Norm 3	13824	44	849	2202	2768	4854	1864	703	305	235
Normi - Norm 4	34920	60	1267	4179	6973	14365	5257	1683	632	504
Työs. - tai vuokra-as. Tjänste- eller hyresb. Ahtaasti asuvat- Trångbodda	127783	1058	13879	22529	16714	27435	17137	12651	9097	7283
Normi - Norm 2	1682	16	202	380	328	484	197	54	9	12
Normi - Norm 3	12836	106	1680	2917	2428	3660	1275	483	164	123
Normi - Norm 4	27920	179	2852	5830	5566	8726	3122	1066	346	233
Työs.as. - Tjänstebost Ahtaasti asuvat- Trångbodda	27089	312	3369	5781	4135	6838	4147	1963	345	199
Normi - Norm 2	505	7	68	99	84	162	66	15	1	3
Normi - Norm 3	3297	46	432	736	613	1002	360	94	5	9
Normi - Norm 4	6708	62	676	1380	1322	2195	835	209	14	15
Vuokra-as. - Hyresbost Ahtaasti asuvat- Trångbodda	100694	746	10510	16748	12579	20597	12990	10688	8752	7084
Normi - Norm 2	1177	9	134	281	244	322	131	39	8	9
Normi - Norm 3	9539	60	1248	2181	1815	2658	915	389	159	114
Normi - Norm 4	21212	117	2176	4450	4244	6531	2267	857	332	218
Muu hallintaperuste- Annan upplåtelseform Ahtaasti asuvat- Trångbodda	4688	53	581	858	584	846	491	289	366	620
Normi - Norm 2	138	1	9	20	31	54	19	3	1	-
Normi - Norm 3	513	6	76	120	96	138	53	14	3	7
Normi - Norm 4	846	7	107	181	145	242	111	30	8	15

Taulu 6.

Asuntokunnat henkilöluvun ja asunnon huoneluvun mukaan 31.12.1989; vanhusasuntokunnat erikseen

Huomautuksia:

Asuntokunnan henkilölukua kuvaavat prosenttija-kaumat on laskettu asuntokuntatyypeittäin. Vanhusasuntokuntatypit on suhteutettu asuntokuntia yhteensä lukuun.

Asuntokunnat, joiden asunnon huoneluku on tuntematon, sisältyvät asuntokuntien kokonaismäärään (niiden jäsenet sisältyvät henkilöiden määrään). Laskettaessa henkilöitä/100 huonetta on huomioitu ainoastaan ne asuntokunnat, joiden huoneluku on tunnettu.

Käsitteet: ASUNTOKUNTA, ASUNTO/ASUINHUONEISTO, HUONELUKU, VANHUSASUNTOKUNTA

Julkaistu aluejako:

Koko maa kuntamuodon mukaan ja pääkaupunkiseutu.

Lisäksi arkistoversioina saatavissa:

Läänit, seutukaava-alueet, Keski-Pohjanmaa, Vaasan Rannikkoseutu ja Etelä-Pohjanmaa kuntamuodon mukaan.

Aikaisemmat vastaavat tilastot:

1988 SVT, Asuminen 1990:5, taulu 11
1987 Arkistoversio, taulu 11
1986 SVT, Asuminen 1989:1, taulu 4
1985 SVT, VI C:107, osa III, taulu 7
1980 SVT, VI C:106, osa VII, taulu 4 (704)
1975 SVT, VI C:105, osa II, taulu 14 (604)
1970 SVT, VI C:104, osa XIV, taulu 4 (115)
1960 SVT, VI C:103, osa VII, taulut 3(38) ja 4(39)

Tabell 6.

Bostadshushåll efter personantal samt bostadens rumsantal 31.12.1989; åldringsbostadshushåll separat

Anmärkningar:

Procentfördelningarna över bostadens personantal har beräknats enligt typ av bostadshushåll. Åldringsbostadshushållstyperna har ställts i relation till siffran för alla bostadshushåll.

De bostadshushåll vars rumsantal är okänt ingår i totalantalet bostadshushåll (deras medlemmar ingår i personantalet). Vid beräkning av boendetäthet (personer/100 rum) beaktas bara de bostadshushåll som hade uppgifter om rumsantal.

Begrepp: BOSTADSHUSHÅLL, BOSTAD/BOSTADSLÄGENHET, RUMSANTAL, ÅLDRINGSBOSTADSHUSHÅLL

Områdesindelning i publikationen:

Hela landet efter kommunform samt huvudstadsregionen.

I arkivversion:

Länen, regionplaneområdena, Mellersta Österbotten, Vasa kustområde och Södra Österbotten efter kommunform.

Äldre statistik:

1988 FOS, Boende 1990:5, tabell 11
1987 arkivversion, tabell 11
1986 FOS, Boende 1989:1, tabell 4
1985 FOS, VI C:107, del III, tabell 7
1980 FOS, VI C:106, del VII, tabell 4 (704)
1975 FOS, VI C:105, del II, tabell 14 (604)
1970 FOS, VI C:104, del XIV, tabell 4 (115)
1960 FOS, VI C:103, del VII, tabell 3 (38) och 4 (39)

Taulu 6 Asuntokunnat henkilöluvun ja asunnon huoneluvun mukaan 31.12.1989: vanhusasuntokunnat erikseen

Tabell Bostadshushåll efter personantal samt bostadens rumsantal; åldringsbostadshushåll separat

Alue ja asuntokunnan henkilöluku Område och bostadshus- hällets personantal	Asuntokuntia Bostadshus- håll Yhteensä Inalles		Henkilöitä Personer Yhteensä Inalles		Huoneita Rum Yhteensä Inalles		Henk./ 100 huo- netta Pers./ 100 rum	Huoneluku keittiö mukaanluettuna - Antal rum köket medräknat							Tunt. Okänt
	%	%	%	%	1	2		3	4	5	6	7+			

KOKO MAA - HELA LANDET

Kaikki asuntokunnat- Alla bostadshushåll	2008531	100.0	4897999	100.0	7193324	67.2	205872	262471	481973	452914	365407	157408	57737	24749
Henkilöitä - Personer														
1	624762	31.1	624762	12.8	1509144	40.8	174461	155226	175466	69427	29421	7984	3265	9512
2	583894	29.1	1167788	23.8	2056071	56.2	26961	79229	196581	148075	89443	27891	9877	5837
3	335155	16.7	1005465	20.5	1396503	71.2	3084	18640	68931	113717	84246	32262	10682	3593
4	306515	15.3	1226060	25.0	1428775	84.7	912	6706	30496	89693	107432	51554	15876	3846
5	111888	5.6	559440	11.4	559667	98.8	279	1856	7511	24164	40376	25801	10659	1242
6	30272	1.5	181632	3.7	157172	114.4	88	533	2016	5329	10121	7632	4239	314
7+	16045	0.8	132852	2.7	85992	147.0	87	281	972	2509	4368	4284	3139	405

Kaikki asuntokunnan
jäsenet 65 v. täyttän.-
Bostadshushåll med
enbart 65 år fyllda

Henkilöitä - Personer	340098	16.9	446452	9.1	961712	45.7	66854	68368	105751	56868	28762	7648	3114	2733
1	238951	70.3	238951	53.5	600302	39.5	63360	55230	70952	29998	12935	3146	1326	2004
2+	101147	29.7	207501	46.5	361410	56.2	3494	13138	34799	26870	15827	4502	1788	729

Asuntokunnissa sekä yli
että alle 65-vuotiaita-
Bostadshushåll med både
över och under 65 åriga

Henkilöitä - Personer	154588	7.7	453501	9.3	632557	71.1	3159	14363	38308	40321	34661	14726	8185	865
1	-	-	-	-	-	-	-	-	-	-	-	-	-	-
2	81286	52.6	162572	35.8	296005	54.6	2669	10393	26113	22130	13891	4059	1567	454
3	38897	25.2	116691	25.7	164135	70.8	316	2770	8361	11432	10323	3835	1688	172
4	14698	9.5	58792	13.0	68836	84.9	86	633	2142	3467	4640	2345	1305	80
5	10060	6.5	50300	11.1	50816	98.6	39	350	1018	1921	3147	2117	1430	38
6	5914	3.8	35484	7.8	31754	111.1	20	141	447	907	1747	1449	1170	33
7+	3733	2.4	29662	6.5	21011	134.2	29	76	227	464	913	911	1025	88

KAUPUNGIT - STÄDER

Kaikki asuntokunnat- Alla bostadshushåll	1312822	100.0	3014542	100.0	4486375	66.5	160616	190364	327824	302095	209646	82253	28395	11629
Henkilöitä - Personer														
1	450094	34.3	450094	14.9	1048959	42.5	136805	115448	123097	46580	17228	4463	1667	4806
2	392491	29.9	784982	26.0	1349754	57.8	20839	57343	137059	99909	53176	16047	5546	2572
3	211506	16.1	634518	21.0	864910	72.8	2198	12516	45181	78354	48930	17280	5456	1591
4	182434	13.9	729736	24.2	840212	86.0	537	3875	17972	59876	62995	27437	8007	1735
5	57341	4.4	286705	9.5	284842	99.7	133	859	3407	13869	21028	12443	5038	564
6	12987	1.0	77922	2.6	66853	115.4	51	222	769	2480	4519	3111	1704	131
7+	5969	0.5	50585	1.7	30845	149.9	53	101	339	1027	1770	1472	977	230

Kaikki asuntokunnan
jäsenet 65 v. täyttän.-
Bostadshushåll med
enbart 65 år fyllda

Henkilöitä - Personer	220250	16.8	285393	9.5	615885	45.7	45360	44632	67798	37094	17567	4688	1804	1307
1	158507	72.0	158507	55.5	393501	40.0	43449	36931	46736	19944	7859	1913	724	951
2+	61743	28.0	126886	44.5	222384	55.7	1911	7701	21062	17150	9708	2775	1080	356

Asuntokunnissa sekä yli
että alle 65-vuotiaita-
Bostadshushåll med både
över och under 65 åriga

Henkilöitä - Personer	76265	5.8	204314	6.8	300163	67.5	1965	7655	20404	21303	15905	5760	2934	339
1	-	-	-	-	-	-	-	-	-	-	-	-	-	-
2	46793	61.4	93586	45.8	168397	55.3	1722	5997	15352	13075	7542	2122	786	197
3	18034	23.6	54102	26.5	75728	71.2	160	1217	3748	5764	4773	1636	683	53
4	5558	7.3	22232	10.9	25753	86.0	36	236	799	1411	1825	776	452	23
5	3251	4.3	16255	8.0	16262	99.7	18	123	302	677	1049	648	426	8
6	1671	2.2	10026	4.9	8827	112.9	12	56	137	261	486	377	332	10
7+	958	1.3	8113	4.0	5196	138.5	17	26	66	115	230	201	255	48

TILASTOKESKUS - STATISTIKCENTRALEN

Jatk.-Forts. Taulu-Tabell 6 (s. 2)

Alue ja asuntokunnan henkilöluku Område och bostadshus- hållets personantal	Asuntokuntia Bostadshus- håll		Henkilöitä Personer		Huoneita Rum	Henk./ 100 huo- netta Pers./ 100 rum	Huoneluku keittiö mukaanluettuna - Antal rum köket medräknat							Tunt. Okänt
	Inalles	%	Inalles	%			1	2	3	4	5	6	7+	
MUUT KUNNAT ÖVRIGA KOMMUNER														
Kaikki asuntokunnat- Alla bostadshushåll	695709	100.0	1883457	100.0	2706949	68.4	45256	72107	154149	150819	155761	75155	29342	13120
Henkilöitä - Personer														
1	174668	25.1	174668	9.3	460185	36.9	37656	39778	52369	22847	12193	3521	1598	4706
2	191403	27.5	382806	20.3	706317	53.3	6122	21886	59522	48166	36267	11844	4331	3265
3	123649	17.8	370947	19.7	531593	68.7	886	6124	23750	35363	35316	14982	5226	2002
4	124081	17.8	496324	26.4	588563	82.9	375	2831	12524	29817	44437	24117	7869	2111
5	54547	7.8	272735	14.5	274825	98.0	146	997	4104	10295	19348	13358	5621	678
6	17285	2.5	103710	5.5	90319	113.6	37	311	1247	2849	5602	4521	2535	183
7+	10076	1.4	82267	4.4	55147	145.3	34	180	633	1482	2598	2812	2162	175
Kaikki asuntokunnan jäsenet 65 v. täyttän.- Bostadshushåll med enbart 65 år fyllda	119848	17.2	161059	8.6	345827	45.8	21494	23736	37953	19774	11195	2960	1310	1426
Henkilöitä - Personer														
1	80444	67.1	80444	49.9	206801	38.4	19911	18299	24216	10054	5076	1233	602	1053
2+	39404	32.9	80615	50.1	139026	56.9	1583	5437	13737	9720	6119	1727	708	373
Asuntokunnissa sekä yli että alle 65-vuotiaita- Bostadshushåll med både över och under 65 åriga	78323	11.3	249187	13.2	332394	74.4	1194	6708	17904	19018	18756	8966	5251	526
Henkilöitä - Personer														
1														
2	34493	44.0	68986	27.7	127608	53.7	947	4396	10761	9055	6349	1947	781	257
3	20863	26.6	62589	25.1	88407	70.4	156	1553	4613	5668	5550	2199	1005	119
4	9140	11.7	36560	14.7	43083	84.3	50	397	1343	2056	2815	1569	853	57
5	6809	8.7	34045	13.7	34554	98.1	21	227	716	1244	2098	1469	1004	30
6	4243	5.4	25458	10.2	22927	110.4	8	85	310	646	1261	1072	838	23
7+	2775	3.5	21549	8.6	15815	132.8	12	50	161	349	683	710	770	40
PÄÄKAUPUNKISEUTU HUVUDSTADSREGIONEN														
Kaikki asuntokunnat- Alla bostadshushåll	367418	100.0	803194	100.0	1185348	67.0	58310	65709	82088	81606	50014	19362	7632	2697
Henkilöitä - Personer														
1	136903	37.3	136903	17.0	302315	44.9	48257	37654	29941	12992	4695	1491	609	1264
2	111893	30.5	223786	27.9	369474	60.3	8818	21737	34792	26614	12963	4599	1885	485
3	56694	15.4	170082	21.2	225631	75.0	971	4770	11923	21731	11474	4071	1439	315
4	45595	12.4	182380	22.7	206978	87.5	181	1278	4566	16269	15073	5890	2007	331
5	12630	3.4	63150	7.9	62607	100.0	43	204	680	3327	4523	2544	1195	114
6	2467	0.7	14802	1.8	12659	115.2	15	43	125	471	900	534	342	37
7+	1236	0.3	12091	1.5	5684	156.8	25	23	61	202	386	233	155	151
Kaikki asuntokunnan jäsenet 65 v. täyttän.- Bostadshushåll med enbart 65 år fyllda	54400	14.8	70691	8.8	152603	44.9	12120	12271	13662	9030	4638	1737	705	237
Henkilöitä - Personer														
1	40208	73.9	40208	56.9	99472	40.3	11681	10291	9800	5133	2159	728	286	130
2+	14192	26.1	30483	43.1	53131	53.6	439	1980	3862	3897	2479	1009	419	107
Asuntokunnissa sekä yli että alle 65-vuotiaita- Bostadshushåll med både över och under 65 åriga	16167	4.4	41046	5.1	62169	64.8	650	2145	3895	4393	3076	1287	646	75
Henkilöitä - Personer														
1														
2	10906	67.5	21812	53.1	38856	56.0	580	1815	3090	2863	1675	597	265	21
3	3579	22.1	10737	26.2	15270	70.2	47	259	640	1148	911	396	170	8
4	939	5.8	3756	9.2	4382	85.1	10	46	107	256	279	149	85	7
5	454	2.8	2270	5.5	2303	97.9	5	16	33	90	140	104	63	3
6	177	1.1	1062	2.6	912	113.2	1	7	18	24	54	31	37	5
7+	112	0.7	1409	3.4	446	171.5	7	2	7	12	17	10	26	31

Taulu 7.

Asuntokunnat asunnon talotyypin, hallintaperusteen ja asumistason mukaan 31.12.1989

Huomautuksia:

Taulu on kaksikaistainen. Asumisväljyyttä kuvaavat prosenttiluvut on laskettu riveittäin 'kaikki asuntokunnat' -sarakkeen lukuihin suhteutettuina. Varustetason jakautumista kuvaavat prosentit on laskettu riveittäin kussakin asumisväljyysluokassa.

Asumisväljyydeltään tuntemattomat asuntokunnat sisältyvät kaikkien asuntokuntien lukumäärään. Varustetasoluokitus ei sisällä tuntemattomia, koska kaikille asuntokunnille on määritetty asunnon varustetaso.

Taulussa käytetty asumistasoluokitus ei ole vertailukelpoinen aikaisempina vuosina tuotetun vastaavan taulun kanssa, koska luokitteluperusteita on muutettu siten, että keittiötä ei enää lueta huoneeksi.

Talotyypiltään täysin tuntemattomat asunnot sisältyvät vain 'asuntokuntia yhteensä' -lukuun. Jos asunnosta tiedetään, että se sijaitsee varsinaisessa asuinrakennuksessa, mutta ei sen tarkemmin minkä tyyppisessä, sisältyy se myös 'varsinaiset asuinrakennukset yhteensä' -lukuun.

Hallintaperusteluokituksessa ei omistusasumista ole vuonna 1989 eritelty omiin taloihin ja omiin osakkeisiin. Erittely on aikaisemmin tehty osittain verotusaineiston avulla. Verotustietojen puutteellisuuden vuoksi on omistusasuminen vuonna 1989 käsitelty yhtenä luokkana.

Käsitteet: ASUNTOKUNTA, ASUNTO, TALOTYYPI, HALLINTAPERUSTE JA ASUMISTASO

Julkaistu aluejako:

Koko maa kuntamuodon mukaan sekä pääkaupunkiseutu.

Lisäksi arkistoversiona saatavissa:

Läänit, seutukaava-alueet, Etelä-Pohjanmaa, Vaasan rannikkoalue ja Keski-Pohjanmaa kuntamuodon mukaan ja kunnat.

Aikaisemmat vastaavat tilastot:

Vastaava tilasto on tuotettu vuoden 1985 väestölaskennan kuntapaketin tauluna K56.

Tabell 7.

Bostadshushåll efter bostadens hustyp, upplåtelseform och boendenivå 31.12.1989

Anmärkning:

Tabellen har två spalter. Procenttalen över boenderymlighet har uträknats radvis och ställts i relation till uppgifterna i kolumnen 'alla bostadshushåll'. Procenttalen som anger fördelningen av utrustningsstandard har beräknats radvis i varje klass.

Bostadshushåll vars boenderymlighet är okänd ingår i antalet samtliga bostadshushåll. Klassificeringen av utrustningsstandard innehåller inte okända, eftersom bostadens utrustningsnivå definierats för samtliga bostadshushåll.

Den boendenivåklassificering som har använts i tabellen är inte jämförbar med motsvarande tabeller från tidigare åren, då klassificeringsgrunderna har förändrats så att köket inte mera räknas som rum.

De bostäder vars hustyp är helt okänd ingår endast i siffrorna för 'bostadshushåll inalles'. Om man vet att bostaden finns i en egentlig bostadsbyggnad, men inte har exaktare uppgifter om typ, ingår den även i siffrorna för 'egentliga bostadsbyggnader inalles'.

I klassificeringen av upplåtelseform har ägarboendet år 1989 inte specificerats i egna hus och egna aktielägenheter. Specifikationen har tidigare gjorts delvis med hjälp av beskattningsmaterial. På grund av att skatteuppgifter saknas har ägarbostäder behandlats som en grupp år 1989.

Begrepp: BOSTADSHUSHÅLL, BOSTAD/BOSTADSLÄGENHET, HUSTYP, UPPLÅTELSEFORM SAMT BOENDENIVÅ

Områdesindelning i publikationen:

Hela landet efter kommunform samt huvudstadsregionen.

I arkivversion:

Länen, regionplaneområdena, Mellersta Österbotten, Vasa kustområde och Södra Österbotten efter kommunform och kommunerna.

Äldre statistik:

Motsvarande tabell finns i tabellpaketet enligt kommun ur folkräkningen 1985, tabell K56.

Taulu 7 Asuntokunnat asunnon talotyyppin, hallintaperusteen ja asumistason mukaan 31.12.1989

Tabell Bostadshushåll efter bostadens hustyp, upplåtelseform och boendenivå

Alue, asunnon talotyyppi ja hallintaperuste Område, bostadens hustyp och upplåtelseform	Kaikki asuntokunnat Alla bostadshushåll	Asumistaso - Boendenivå											
		Tilava asunto Rymlig bostad		Näistä - Därav						Normaali asunto Vanlig bostad		Näistä - Därav	
				Hyvin varustettu Välutrustad	Puutteellisesti varustettu Bristfälligt utrustad	Erittäin puutteellisesti varustettu Ytterst bristfälligt utrustad	Yhteensä Inalles	%	Yhteensä Inalles				
Yhteensä Inalles	%	Yhteensä Inalles	%	Yhteensä Inalles	%	Yhteensä Inalles	%	Yhteensä Inalles	%	Yhteensä Inalles	%		

KOKO MAA - HELA LANDET

Kaikki asuntokunnat - Alla bostadshushåll	2008531	100.0	97402	4.8	83227	85.4	6534	6.7	7641	7.8	1500597	74.7	1271306	84.7
Varsin. asuinrak. - Egent. bostadsbyggn.	1942111	96.7	95550	4.9	81783	85.6	6369	6.7	7398	7.7	1466729	75.5	1248063	85.1
Pientalo-Smähus	1094838	54.5	81585	7.5	68073	83.4	6261	7.7	7251	8.9	783661	71.6	597135	76.2
Erill. pientalot - Fristående småhus	849642	42.3	74952	8.8	61505	82.1	6229	8.3	7218	9.6	599532	70.6	417919	69.7
Kytkeyt pientalot Sammanbyggda småhus	245196	12.2	6633	2.7	6568	99.0	32	0.5	33	0.5	184129	75.1	179216	97.3
Asuinerrostalot - Flervåningbostadshus	846040	42.1	13915	1.6	13669	98.2	102	0.7	144	1.0	682179	80.6	650123	95.3
Muu rakennus - Annan byggnad	48875	2.4	1729	3.5	1410	81.6	159	9.2	160	9.3	32562	66.6	22847	70.2
Omistusasunto - Agarbostad	1436548	100.0	88974	6.2	76474	86.0	5853	6.6	6647	7.5	1080758	75.2	910523	84.2
Varsin. asuinrak. - Egent. bostadsbyggn.	1418900	98.8	87904	6.2	75656	86.1	5750	6.5	6498	7.4	1071289	75.5	904003	84.4
Pientalo-Smähus	940231	65.5	76306	8.1	64222	84.2	5679	7.4	6405	8.4	673875	71.7	518736	77.0
Erill. pientalot - Fristående småhus	775607	54.0	70266	9.1	58225	82.9	5660	8.1	6381	9.1	548693	70.7	395259	72.0
Kytkeyt pientalot Sammanbyggda småhus	164624	11.5	6040	3.7	5997	99.3	19	0.3	24	0.4	125182	76.0	123477	98.6
Asuinerrostalot - Flervåningbostadshus	478034	33.3	11553	2.4	11396	98.6	67	0.6	90	0.8	396932	83.0	384806	96.9
Muu rakennus - Annan byggnad	13138	0.9	959	7.3	789	82.3	98	10.2	72	7.5	8552	65.1	6290	73.6
Työs. - tai vuokra-as. Tjänste- eller hyresb.	504527	100.0	5019	1.0	4345	86.6	274	5.5	400	8.0	378809	75.1	333995	88.2
Varsin. asuinrak. - Egent. bostadsbyggn.	470531	93.3	4361	0.9	3812	87.4	220	5.0	329	7.5	355671	75.6	317994	89.4
Pientalo-Smähus	115303	22.9	2304	2.0	1839	79.8	186	8.1	279	12.1	81137	70.4	62761	77.4
Erill. pientalot - Fristående småhus	41692	8.3	1867	4.5	1417	75.9	177	9.5	273	14.6	27771	66.6	12486	45.0
Kytkeyt pientalot Sammanbyggda småhus	73611	14.6	437	0.6	422	96.6	9	2.1	6	1.4	53366	72.5	50275	94.2
Asuinerrostalot - Flervåningbostadshus	354648	70.3	2055	0.6	1972	96.0	33	1.6	50	2.4	274135	77.3	254896	93.0
Muu rakennus - Annan byggnad	32790	6.5	651	2.0	529	81.3	53	8.1	69	10.6	22788	69.5	15841	69.5
Työsuhteasunto - Tjänstebostad	93518	100.0	1645	1.8	1498	91.1	75	4.6	72	4.4	66926	71.6	58687	87.7
Varsin. asuinrak. - Egent. bostadsbyggn.	80967	86.6	1379	1.7	1279	92.7	45	3.3	55	4.0	58760	72.6	52724	89.7
Pientalo-Smähus	20921	22.4	892	4.3	811	90.9	34	3.8	47	5.3	13758	65.8	11124	80.9
Erill. pientalot - Fristående småhus	9269	9.9	669	7.2	595	88.9	30	4.5	44	6.6	5776	62.3	3848	66.6
Kytkeyt pientalot Sammanbyggda småhus	11652	12.5	223	1.9	216	96.9	4	1.8	3	1.3	7982	68.5	7276	91.2
Asuinerrostalot - Flervåningbostadshus	59986	64.1	485	0.8	467	96.3	10	2.1	8	1.6	44955	74.9	41566	92.5
Muu rakennus - Annan byggnad	12404	13.3	262	2.1	216	82.4	29	11.1	17	6.5	8082	65.2	5913	73.2

Jatk.-Forts. Taulu-Tabell 7 (s. 1/2)

Alue, asunnon talo- tyyppi ja hallinta- peruste Område, bostadens hustyp och upplåtelse- form	Puutteelli- sesti vä- rustettu Bristfälligt utrustad		Erittäin puutteellisesti varustettu Ytterst bristfälligt utrustad		Ahdas asunto Trång bostad		Näistä - Därav						
	Yhteensä Inalles %		Yhteensä Inalles %		Yhteensä Inalles %		Hyvin varustettu Välutrustad		Puutteelli- sesti vä- rustettu Bristfälligt utrustad		Erittäin puutteellisesti varustettu Ytterst bristfälligt utrustad		
	Inalles	%	Inalles	%	Inalles	%	Inalles	%	Inalles	%	Inalles	%	Inalles

KOKO MAA - HELA LANDET

Kaikki asuntokunnat - Alla bostadshushåll	98600	6.6	130691	8.7	383913	19.1	297097	77.4	35328	9.2	51488	13.4
Varsin. asuinrak. - Egent. bostadsbyggn.	92686	6.3	125980	8.6	371879	19.1	289485	77.8	32753	8.8	49641	13.3
Pientalo-Småhus Erill. pientalot - Fristående småhus	71626	9.1	114900	14.7	223576	20.4	149334	66.8	27719	12.4	46523	20.8
Kytkeyt pientalot Sammanbyggda småhus	69292	11.6	112321	18.7	170234	20.0	98044	57.6	26713	15.7	45477	26.7
Asuinkerrostalot - Flervåningbostadshus	2334	1.3	2579	1.4	53342	21.8	51290	96.2	1006	1.9	1046	2.0
Muu rakennus - Annan byggnad	21016	3.1	11040	1.6	148022	17.5	139885	94.5	5024	3.4	3113	2.1
Omistusasunto - Ägarbostad	5794	17.8	3921	12.0	11642	23.8	7482	64.3	2543	21.8	1617	13.9
Varsin. asuinrak. - Egent. bostadsbyggn.	69417	6.4	100818	9.3	258318	18.0	190058	73.6	26154	10.1	42106	16.3
Pientalo-Småhus Erill. pientalot - Fristående småhus	68263	6.4	99023	9.2	255355	18.0	188360	73.8	25670	10.1	41325	16.2
Kytkeyt pientalot Sammanbyggda småhus	59872	8.9	95267	14.1	186345	19.8	122717	65.9	23453	12.6	40175	21.6
Asuinkerrostalot - Flervåningbostadshus	59083	10.8	94351	17.2	153498	19.8	90880	59.2	22944	14.9	39674	25.8
Muu rakennus - Annan byggnad	789	0.6	916	0.7	32847	20.0	31837	96.9	509	1.5	501	1.5
Työs. - tai vuokra-as. Tjänste- eller hyresb.	8378	2.1	3748	0.9	68907	14.4	65542	95.1	2215	3.2	1150	1.7
Varsin. asuinrak. - Egent. bostadsbyggn.	1103	12.9	1159	13.6	2710	20.6	1645	60.7	475	17.5	590	21.8
Pientalo-Småhus Erill. pientalot - Fristående småhus	24140	6.4	20674	5.5	117040	23.2	102373	87.5	7646	6.5	7021	6.0
Kytkeyt pientalot Sammanbyggda småhus	19532	5.5	18145	5.1	108364	23.0	96671	89.2	5625	5.2	6068	5.6
Asuinkerrostalot - Flervåningbostadshus	7317	9.0	11059	13.6	30850	26.8	23726	76.9	2932	9.5	4192	13.6
Muu rakennus - Annan byggnad	5826	21.0	9459	34.1	11395	27.3	5268	46.2	2455	21.6	3668	32.2
Työsuhdeasunto - Tjänstebostad	1491	2.8	1600	3.0	19455	26.4	18458	94.9	473	2.4	524	2.7
Varsin. asuinrak. - Egent. bostadsbyggn.	12185	4.4	7054	2.6	77338	21.8	72781	94.1	2686	3.5	1871	2.4
Pientalo-Småhus Erill. pientalot - Fristående småhus	4542	19.9	2405	10.6	8544	26.1	5629	65.9	1997	23.4	918	10.7
Kytkeyt pientalot Sammanbyggda småhus	5491	8.2	2748	4.1	24532	26.2	21083	85.9	2288	9.3	1161	4.7
Asuinkerrostalot - Flervåningbostadshus	3876	6.6	2160	3.7	20597	25.4	18282	88.8	1440	7.0	875	4.2
Muu rakennus - Annan byggnad	1388	10.1	1246	9.1	6190	29.6	4878	78.8	746	12.1	566	9.1
Työsuhdeasunto - Tjänstebostad	954	16.5	974	16.9	2766	29.8	1736	62.8	561	20.3	469	17.0
Varsin. asuinrak. - Egent. bostadsbyggn.	434	5.4	272	3.4	3424	29.4	3142	91.8	185	5.4	97	2.8
Pientalo-Småhus Erill. pientalot - Fristående småhus	2478	5.5	911	2.0	14396	24.0	13397	93.1	690	4.8	309	2.1
Kytkeyt pientalot Sammanbyggda småhus	1608	19.9	561	6.9	3904	31.5	2784	71.3	842	21.6	278	7.1

TILASTOKESKUS - STATISTIKCENTRALEN

Jatk.-Forts. Taulu-Tabell 7 (s. 2/1)

Alue, asunnon talo- tyyppi ja hallinta- peruste Område, bostadens hustyp och upplåtelse- form	Kaikki asunto- kunnat Alla bostads- hushåll		Asumistaso - Boendenivå											
			Tilava asunto Rymlig bostad		Näistä - Därav						Normaali asunto Vanlig bostad		Näistä - Därav	
					Hyvin varustettu Välutrustad		Puutteelli- sesti va- rustettu Bristfälligt utrustad		Erittäin puutteell. varustettu Ytterst bristfälligt utrustad					
	%	%	%	%	%	%	%	%	%	%	%	%	%	

KOKO MAA - HELA LANDET

Vuokra-asunto - Hyresbostad	411009	100.0	3374	0.8	2847	84.4	199	5.9	328	9.7	311883	75.9	275308	88.3
Varsin. asuinrak. - Egent. bostadsbyggn.	389564	94.8	2982	0.8	2533	84.9	175	5.9	274	9.2	296911	76.2	265270	89.3
Pientalo-Smähus	94382	23.0	1412	1.5	1028	72.8	152	10.8	232	16.4	67379	71.4	51637	76.6
Erill. pientalot - Fristående småhus	32423	7.9	1198	3.7	822	68.6	147	12.3	229	19.1	21995	67.8	8638	39.3
Kytkeytyt pientalot Sammanbyggda småhus	61959	15.1	214	0.3	206	96.3	5	2.3	3	1.4	45384	73.2	42999	94.7
Asuinkerrostalot - Flervåningbostadshus	294662	71.7	1570	0.5	1505	95.9	23	1.5	42	2.7	229180	77.8	213330	93.1
Muu rakennus - Annan byggnad	20386	5.0	389	1.9	313	80.5	24	6.2	52	13.4	14706	72.1	9928	67.5
Muu hallintaperuste - Annan upplåtelseform	37008	100.0	2844	7.7	1907	67.1	382	13.4	555	19.5	27606	74.6	14376	52.1
Varsin. asuinrak. - Egent. bostadsbyggn.	35643	96.3	2740	7.7	1828	66.7	375	13.7	537	19.6	26764	75.1	13952	52.1
Pientalo-Smähus	28127	76.0	2490	8.9	1584	63.6	372	14.9	534	21.4	20534	73.0	8264	40.2
Erill. pientalot - Fristående småhus	26890	72.7	2424	9.0	1525	62.9	368	15.2	531	21.9	19553	72.7	7380	37.7
Kytkeytyt pientalot Sammanbyggda småhus	1237	3.3	66	5.3	59	89.4	4	6.1	3	4.5	981	79.3	884	90.1
Asuinkerrostalot - Flervåningbostadshus	7508	20.3	248	3.3	243	98.0	2	0.8	3	1.2	6224	82.9	5683	91.3
Muu rakennus - Annan byggnad	1263	3.4	99	7.8	78	78.8	7	7.1	14	14.1	815	64.5	421	51.7

TILASTOKESKUS - STATISTIKCENTRALEN

Jatk.-Forts. Taulu-Tabell 7 (s. 2/2)

Alue, asunnon talo- tyyppi ja hallinta- peruste Område, bostadens hustyp och upplåtelse- form			Andas asunto Trång bostad		Näistä - Därav						
	Puutteelli- sesti va- rustettu Bristfälligt utrustad	Erittäin puutteellisesti varustettu Ytterst bristfälligt utrustad	Yhteensä Inalles	%	Hyvin varustettu Välutrustad	Puutteelli- sesti va- rustettu Bristfälligt utrustad	Erittäin puutteellisesti varustettu Ytterst bristfälligt utrustad	Yhteensä Inalles	%	Yhteensä Inalles	%

KOKO MAA - HELA LANDET

Vuokra-asunto - Hyresbostad	18649	6.0	17926	5.7	92508	22.5	81290	87.9	5356	5.8	5860	6.3
Varsin. asuinrak. - Egent. bostadsbyggn.	15656	5.3	15985	5.4	87767	22.5	78389	89.3	4185	4.8	5193	5.9
Pientalo-smähus	5929	8.8	9813	14.6	24660	26.1	18848	76.4	2186	8.9	3626	14.7
Erill. pientalot - Fristående smähus	4872	22.2	8485	38.6	8629	26.6	3532	40.9	1898	22.0	3199	37.1
Kytkeyt pientalot Sammanbyggda smähus	1057	2.3	1328	2.9	16031	25.9	15316	95.5	288	1.8	427	2.7
Asuinkerrostalot - Flervåningbostadshus	9707	4.2	6143	2.7	62942	21.4	59384	94.3	1996	3.2	1562	2.5
Muu rakennus - Annan byggnad	2934	20.0	1844	12.5	4640	22.8	2845	61.3	1155	24.9	640	13.8
Muu hallintaperuste - Annan upplåtelseform	4737	17.2	8493	30.8	5963	16.1	2526	42.4	1393	23.4	2044	34.3
Varsin. asuinrak. - Egent. bostadsbyggn.	4625	17.3	8187	30.6	5704	16.0	2388	41.9	1347	23.6	1969	34.5
Pientalo-smähus	4250	20.7	8020	39.1	4696	16.7	1554	33.1	1244	26.5	1898	40.4
Erill. pientalot - Fristående smähus	4205	21.5	7968	40.8	4521	16.8	1419	31.4	1222	27.0	1880	41.6
Kytkeyt pientalot Sammanbyggda smähus	45	4.6	52	5.3	175	14.1	135	77.1	22	12.6	18	10.3
Asuinkerrostalot - Flervåningbostadshus	374	6.0	167	2.7	1008	13.4	834	82.7	103	10.2	71	7.0
Muu rakennus - Annan byggnad	110	13.5	284	34.8	255	20.2	135	52.9	46	18.0	74	29.0

TILASTOKESKUS - STATISTIKCENTRALEN

Jatk.-Forts. Taulu-Tabell 7 (s. 3/1)

Alue, asunnon tyyppi ja hallintaperuste Område, bostadens hustyp och upplåtelse- form	Kaikki asutokunnat Alla bostadshushåll		Asumistaso - Boendenivå											
			Tilava asunto Rymlig bostad		Näistä - Därav						Normaali asunto Vanlig bostad		Näistä - Därav	
					Hyvin varustettu Välutrustad	Puutteelli- sesti va- rustettu Bristfälligt utrustad	Erittäin puutteell. varustettu Ytterst bristfälligt utrustad	Yhteensä Inalles	%	Yhteensä Inalles				
Yhteensä Inalles	%	Yhteensä Inalles	%	Yhteensä Inalles	%	Yhteensä Inalles	%	Yhteensä Inalles	%	Yhteensä Inalles	%			

KAUPUNGIT - STÄDER

Kaikki asutokunnat - Alla bostadshushåll	1312822	100.0	54675	4.2	49544	90.6	2409	4.4	2722	5.0	1012965	77.2	907664	89.6
Varsin. asuinrak. - Egent. bostadsbyggn.	1277629	97.3	53682	4.2	48725	90.8	2344	4.4	2613	4.9	993340	77.7	892887	89.9
Pientalo-Smähus Erill. pientalot - Fristående småhus	513683	39.1	40202	7.8	35449	88.2	2265	5.6	2488	6.2	374003	72.8	302465	80.9
Kytkeytyt pientalot Sammanbyggda småhus	375711	28.6	34541	9.2	29832	86.4	2246	6.5	2463	7.1	271156	72.2	203282	75.0
Asuinkerrostalot - Flervåningbostadshus	137972	10.5	5661	4.1	5617	99.2	19	0.3	25	0.4	102847	74.5	99183	96.4
Muu rakennus - Annan byggnad	763182	58.1	13459	1.8	13258	98.5	77	0.6	124	0.9	618759	81.1	589904	95.3
Qmistusasunto - Ågarbostad	26668	2.0	931	3.5	795	85.4	62	6.7	74	7.9	18927	71.0	14558	76.9
Varsin. asuinrak. - Egent. bostadsbyggn.	896392	100.0	49510	5.5	45040	91.0	2142	4.3	2328	4.7	698547	77.9	630602	90.3
Pientalo-Smähus Erill. pientalot - Fristående småhus	887557	99.0	48971	5.5	44604	91.1	2104	4.3	2263	4.6	693642	78.2	626878	90.4
Kytkeytyt pientalot Sammanbyggda småhus	446077	49.8	37710	8.5	33476	88.8	2050	5.4	2184	5.8	326522	73.2	271264	83.1
Asuinkerrostalot - Flervåningbostadshus	339165	37.8	32478	9.6	28278	87.1	2037	6.3	2163	6.7	246118	72.6	192379	78.2
Muu rakennus - Annan byggnad	106912	11.9	5232	4.9	5198	99.4	13	0.2	21	0.4	80404	75.2	78885	98.1
Työs. - tai vuokra-as. Tjänste- eller hyresb.	441093	49.2	11241	2.5	11111	98.8	52	0.5	78	0.7	366805	83.2	355311	96.9
Varsin. asuinrak. - Egent. bostadsbyggn.	6372	0.7	482	7.6	415	86.1	35	7.3	32	6.6	4411	69.2	3582	81.2
Pientalo-Smähus Erill. pientalot - Fristående småhus	381981	100.0	3671	1.0	3304	90.0	144	3.9	223	6.1	292311	76.5	260374	89.1
Kytkeytyt pientalot Sammanbyggda småhus	362066	94.8	3274	0.9	2971	90.7	121	3.7	182	5.6	278193	76.8	249686	89.8
Asuinkerrostalot - Flervåningbostadshus	51498	13.5	1341	2.6	1105	82.4	98	7.3	138	10.3	35871	69.7	24157	67.3
Muu rakennus - Annan byggnad	23967	6.3	1035	4.3	805	77.8	95	9.2	135	13.0	16262	67.9	6607	40.6
Työsuhteasunto - Tjänstebostad	27531	7.2	306	1.1	300	98.0	3	1.0	3	1.0	19609	71.2	17550	89.5
Varsin. asuinrak. - Egent. bostadsbyggn.	310195	81.2	1932	0.6	1865	96.5	23	1.2	44	2.3	242063	78.0	225317	93.1
Pientalo-Smähus Erill. pientalot - Fristående småhus	19115	5.0	393	2.1	331	84.2	23	5.9	39	9.9	13928	72.9	10615	76.2
Kytkeytyt pientalot Sammanbyggda småhus	67439	100.0	1094	1.6	1027	93.9	36	3.3	31	2.8	49311	73.1	44253	89.7
Asuinkerrostalot - Flervåningbostadshus	60279	89.4	951	1.6	902	94.8	24	2.5	25	2.6	44529	73.9	40464	90.9
Muu rakennus - Annan byggnad	9349	13.9	514	5.5	479	93.2	17	3.3	18	3.5	6159	65.9	4826	78.4
Työsuhteasunto - Tjänstebostad	4418	6.6	360	8.1	328	91.1	16	4.4	16	4.4	2759	62.4	1798	65.2
Varsin. asuinrak. - Egent. bostadsbyggn.	4931	7.3	154	3.1	151	98.1	1	0.6	2	1.3	3400	69.0	3028	89.1
Pientalo-Smähus Erill. pientalot - Fristående småhus	50912	75.5	436	0.9	422	96.8	7	1.6	7	1.6	38356	75.3	35628	92.9
Kytkeytyt pientalot Sammanbyggda småhus	7079	10.5	141	2.0	123	87.2	12	8.5	6	4.3	4732	66.8	3764	79.5

TILASTOKESKUS - STATISTIKCENTRALEN

Jatk.-Forts. Taulu-Tabell 7 (s. 3/2)

Alue, asunnon talo- tyyppi ja hallinta- peruste Område. bostadens hustyp och upplåtelse- form	Puutteelli- sesti va- rustettu Bristfälligt utrustad		Erittäin puutteellisesti varustettu Ytterst bristfälligt utrustad		Ahdas asunto Trång bostad		Näistä - Därav					
	Yhteensä Inalles %		Yhteensä Inalles %		Yhteensä Inalles %		Hyvin varustettu Välutrustad		Puutteelli- sesti va- rustettu Bristfälligt utrustad		Erittäin puutteellisesti varustettu Ytterst bristfälligt utrustad	
	Inalles	%	Inalles	%	Inalles	%	Inalles	%	Inalles	%	Inalles	%

KAUPUNGIT - STÄDER

Kaikki asutokunnat - Alla bostadshushåll	51459	5.1	53842	5.3	232530	17.7	196046	84.3	16729	7.2	19755	8.5
Varsin. asuinrak. - Egent. bostadsbyggn.	48835	4.9	51618	5.2	226720	17.7	191930	84.7	15843	7.0	18947	8.4
Pientalo-Smähus Erill. pientalot - Fristående småhus	29879	8.0	41659	11.1	97168	18.9	69439	71.5	11505	11.8	16224	16.7
Kytkeyt pientalot Sammanbyggda småhus	28310	10.4	39564	14.6	68208	18.2	42083	61.7	10785	15.8	15340	22.5
Asuinkerrostalot - Flervåningbostadshus	1569	1.5	2095	2.0	28960	21.0	27356	94.5	720	2.5	884	3.1
Muu rakennus - Annan byggnad	18925	3.1	9930	1.6	129391	17.0	122336	94.5	4337	3.4	2718	2.1
Muu rakennus - Annan byggnad	2536	13.4	1833	9.7	5596	21.0	4039	72.2	869	15.5	688	12.3
Omistusasunto - Ägarbostad	31657	4.5	36288	5.2	144312	16.1	118781	82.3	11293	7.8	14238	9.9
Varsin. asuinrak. - Egent. bostadsbyggn.	31165	4.5	35599	5.1	143093	16.1	118061	82.5	11106	7.8	13926	9.7
Pientalo-Smähus Erill. pientalot - Fristående småhus	23223	7.1	32035	9.8	80535	18.1	58614	72.8	9049	11.2	12872	16.0
Kytkeyt pientalot Sammanbyggda småhus	22526	9.2	31213	12.7	59543	17.6	38570	64.8	8579	14.4	12394	20.8
Asuinkerrostalot - Flervåningbostadshus	697	0.9	822	1.0	20992	19.6	20044	95.5	470	2.2	478	2.3
Muu rakennus - Annan byggnad	7932	2.2	3562	1.0	62509	14.2	59398	95.0	2057	3.3	1054	1.7
Muu rakennus - Annan byggnad	457	10.4	372	8.4	1086	17.0	684	63.0	185	17.0	217	20.0
Työs. - tai vuokra-as. Tjänste- eller hyresb.	17440	6.0	14497	5.0	83577	21.9	74406	89.0	4616	5.5	4555	5.5
Varsin. asuinrak. - Egent. bostadsbyggn.	15379	5.5	13128	4.7	79172	21.9	71116	89.8	3938	5.0	4118	5.2
Pientalo-Smähus Erill. pientalot - Fristående småhus	4776	13.3	6938	19.3	13760	26.7	9466	68.8	1767	12.8	2527	18.4
Kytkeyt pientalot Sammanbyggda småhus	3939	24.2	5716	35.1	6288	26.2	2614	41.6	1533	24.4	2141	34.0
Asuinkerrostalot - Flervåningbostadshus	837	4.3	1222	6.2	7472	27.1	6852	91.7	234	3.1	386	5.2
Muu rakennus - Annan byggnad	10583	4.4	6163	2.5	65300	21.1	61544	94.2	2170	3.3	1586	2.4
Muu rakennus - Annan byggnad	2009	14.4	1304	9.4	4327	22.6	3251	75.1	662	15.3	414	9.6
Työsuhteasunto - Tjänstebostad	3360	6.8	1698	3.4	16772	24.9	14901	88.8	1182	7.0	689	4.1
Varsin. asuinrak. - Egent. bostadsbyggn.	2700	6.1	1365	3.1	14643	24.3	13226	90.3	866	5.9	551	3.8
Pientalo-Smähus Erill. pientalot - Fristående småhus	684	11.1	649	10.5	2646	28.3	1991	75.2	347	13.1	308	11.6
Kytkeyt pientalot Sammanbyggda småhus	474	17.2	487	17.7	1276	28.9	764	59.9	270	21.2	242	19.0
Asuinkerrostalot - Flervåningbostadshus	210	6.2	162	4.8	1370	27.8	1227	89.6	77	5.6	66	4.8
Muu rakennus - Annan byggnad	2014	5.3	714	1.9	11994	23.6	11232	93.6	519	4.3	243	2.0
Muu rakennus - Annan byggnad	655	13.8	313	6.6	2114	29.9	1667	78.9	313	14.8	134	6.3

TILASTOKESKUS - STATISTIKCENTRALEN

Jatk.-Forts. Taulu-Tabell 7 (s. 4/1)

Alue, asunnon talo- tyyppi ja hallinta- peruste Område, bostadens hustyp och upplåtelse- form	Kaikki asunto- kunnat Alla bostads- hushåll		Asumistaso - Boendenivå											
			Tilava asunto Rymlig bostad		Näistä - Därav						Normaali asunto Vanlig bostad		Näistä - Därav	
					Hyvin varustettu Välutrustad	Puutteelli- sesti va- rustettu Bristfälligt utrustad	Erittäin puutteell. varustettu Ytterst bristfälligt utrustad	Yhteensä Inalles	%	Yhteensä Inalles				
Yhteensä Inalles	%	Yhteensä Inalles	%	Yhteensä Inalles	%	Yhteensä Inalles	%	Yhteensä Inalles	%	Yhteensä Inalles	%			

KAUPUNGIT - STÄDER

Vuokra-asunto - Hyresbostad	314542	100.0	2577	0.8	2277	88.4	108	4.2	192	7.5	243000	77.3	216121	88.9
Varsin. asuinrak. - Egent. bostadsbyggn.	301787	95.9	2323	0.8	2069	89.1	97	4.2	157	6.8	233664	77.4	209222	89.5
Pientalo-Smähus	42149	13.4	827	2.0	626	75.7	81	9.8	120	14.5	29712	70.5	19331	65.1
Erill. pientalot - Fristående småhus	19549	6.2	675	3.5	477	70.7	79	11.7	119	17.6	13503	69.1	4809	35.6
Kytkeytyt pientalot Sammanbyggda småhus	22500	7.2	152	0.7	149	98.0	2	1.3	1	0.7	16209	71.7	14522	89.6
Asuinkeuhkot - Flervåningbostadshus	259283	82.4	1496	0.6	1443	96.5	16	1.1	37	2.5	203707	78.6	189689	93.1
Muu rakennus - Annan byggnad	12036	3.8	252	2.1	208	82.5	11	4.4	33	13.1	9196	76.4	6851	74.5
Muu hallintaperuste - Annan upplåtelseform	17943	100.0	1174	6.5	898	76.5	113	9.6	163	13.9	13423	74.8	8458	63.0
Varsin. asuinrak. - Egent. bostadsbyggn.	17324	96.6	1123	6.5	854	76.0	109	9.7	160	14.2	13033	75.2	8251	63.3
Pientalo-Smähus	10527	58.7	888	8.4	622	70.0	107	12.0	159	17.9	7408	70.4	3115	42.0
Erill. pientalot - Fristående småhus	9955	55.5	833	8.4	571	68.5	104	12.5	158	19.0	6993	70.2	2776	39.7
Kytkeytyt pientalot Sammanbyggda småhus	572	3.2	55	9.6	51	92.7	3	5.5	1	1.8	415	72.6	339	81.7
Asuinkeuhkot - Flervåningbostadshus	6794	37.9	235	3.5	232	98.7	2	0.9	1	0.4	5622	82.7	5134	91.3
Muu rakennus - Annan byggnad	580	3.2	50	8.6	43	86.0	4	8.0	3	6.0	381	65.7	205	53.8

TILASTOKESKUS - STATISTIKCENTRALEN

Jatk.-Forts. Taulu-Tabell 7 (s. 4/2)

Alue, asunnon talo- tyyppi ja hallinta- peruste Område, bostadens hustyp och upplåtelse- form	Puutteelli- sesti va- rustettu Bristfälligt utrustad		Erittäin puutteellisesti varustettu Ytterst bristfälligt utrustad		Ahdas asunto Trång bostad		Näistä - Därav					
	Yhteensä Inalles		Yhteensä Inalles		Yhteensä Inalles		Hyvin varustettu Välutrustad		Puutteelli- sesti va- rustettu Bristfälligt utrustad		Erittäin puutteellisesti varustettu Ytterst bristfälligt utrustad	
	%	%	%	%	%	%	%	%	%	%	%	%

KAUPUNGIT - STÄDER

Vuokra-asunto - Hyresbostad	14080	5.8	12799	5.3	66805	21.2	59505	89.1	3434	5.1	3866	5.8
Varsin. asuinrak. - Egent. bostadsbyggn. Pientalo-Småhus	12679	5.4	11763	5.0	64529	21.4	57890	89.7	3072	4.8	3567	5.5
Erill. pientalot - Fristående småhus	4092	13.8	6289	21.2	11114	26.4	7475	67.3	1420	12.8	2219	20.0
Kytkeytyt pientalot - Sammanbyggda småhus	3465	25.7	5229	38.7	5012	25.6	1850	36.9	1263	25.2	1899	37.9
Asuinkerrostalot - Flervåningbostadshus	627	3.9	1060	6.5	6102	27.0	5625	92.2	157	2.6	320	5.2
Muu rakennus - Annan byggnad	8569	4.2	5449	2.7	53306	20.6	50312	94.4	1651	3.1	1343	2.5
Muu hallintaperuste - Annan upplåtelseform	1354	14.7	991	10.8	2213	18.4	1584	71.6	349	15.8	280	12.7
Varsin. asuinrak. - Egent. bostadsbyggn. Pientalo-Småhus	2206	16.4	2759	20.6	3139	17.5	1542	49.1	756	24.1	841	26.8
Erill. pientalot - Fristående småhus	2155	16.5	2627	20.2	3018	17.4	1474	48.8	743	24.6	801	26.5
Kytkeytyt pientalot - Sammanbyggda småhus	1812	24.5	2481	33.5	2103	20.0	715	34.0	649	30.9	739	35.1
Asuinkerrostalot - Flervåningbostadshus	1778	25.4	2439	34.9	2011	20.2	656	32.6	633	31.5	722	35.9
Muu rakennus - Annan byggnad	34	8.2	42	10.1	92	16.1	59	64.1	16	17.4	17	18.5
	342	6.1	146	2.6	915	13.5	759	83.0	94	10.3	62	6.8
	50	13.1	126	33.1	118	20.3	66	55.9	13	11.0	39	33.1

TILASTOKESKUS - STATISTIKCENTRALEN

Jatk.-Forts. Taulu-Tabell 7 (s. 5/1)

Alue, asunnon talo- tyyppi ja hallinta- peruste Område, bostadens hustyp och upplätelse- form	Kaikki asunto- kunnat Alla bostads- hushåll		Asumistaso - Boendenivå											
			Tilava asunto Rymlig bostad		Näistä - Därav						Normaali asunto Vanlig bostad		Näistä - Därav	
					Hyvin varustettu Välutrustad		Puutteelli- sesti va- rustettu Bristfälligt utrustad		Erittäin puutteell. varustettu Ytterst bristfälligt utrustad					
Yhteensä Inalles	%	Yhteensä Inalles	%	Yhteensä Inalles	%	Yhteensä Inalles	%	Yhteensä Inalles	%	Yhteensä Inalles	%	Yhteensä Inalles	%	

MUUT KUNNAT
ÖVRIGA KOMMUNER

Kaikki asuntokunnat - Alla bostadshushåll	695709	100.0	42727	6.1	33683	78.8	4125	9.7	4919	11.5	487632	70.1	363642	74.6
Varsin. asuinrak. - Egent. bostadsbyggn.	664482	95.5	41868	6.3	33058	79.0	4025	9.6	4785	11.4	473389	71.2	355176	75.0
Pientalo-Smähus Erill. pientalot - Fristående småhus	581155	83.5	41383	7.1	32624	78.8	3996	9.7	4763	11.5	409658	70.5	294670	71.9
Kytkeyt pientalot Sammanbyggda småhus	473931	68.1	40411	8.5	31673	78.4	3983	9.9	4755	11.8	328376	69.3	214637	65.4
Asuinkerrostalot - Flervåningbostadshus	107224	15.4	972	0.9	951	97.8	13	1.3	8	0.8	81282	75.8	80033	98.5
Muu rakennus - Annan byggnad	82858	11.9	456	0.6	411	90.1	25	5.5	20	4.4	63420	76.5	60219	95.0
22207	3.2	798	3.6	615	77.1	97	12.2	86	10.8	13635	61.4	8289	60.8	
Omistusasunto - Ägarbostad	540156	100.0	39464	7.3	31434	79.7	3711	9.4	4319	10.9	382211	70.8	279921	73.2
Varsin. asuinrak. - Egent. bostadsbyggn.	531343	98.4	38933	7.3	31052	79.8	3646	9.4	4235	10.9	377647	71.1	277125	73.4
Pientalo-Smähus Erill. pientalot - Fristående småhus	494154	91.5	38596	7.8	30746	79.7	3629	9.4	4221	10.9	347353	70.3	247472	71.2
Kytkeyt pientalot Sammanbyggda småhus	436442	80.8	37788	8.7	29947	79.3	3623	9.6	4218	11.2	302575	69.3	202880	67.1
Asuinkerrostalot - Flervåningbostadshus	57712	10.7	808	1.4	799	98.9	6	0.7	3	0.4	44778	77.6	44592	99.6
Muu rakennus - Annan byggnad	36941	6.8	312	0.8	285	91.3	15	4.8	12	3.8	30127	81.6	29495	97.9
6766	1.3	477	7.0	374	76.4	63	13.2	40	8.4	4141	61.2	2708	65.4	
Työs. - tai vuokra-as. Tjänste- eller hyresb.	122546	100.0	1348	1.1	1041	77.2	130	9.6	177	13.1	86498	70.6	73621	85.1
Varsin. asuinrak. - Egent. bostadsbyggn.	108465	88.5	1087	1.0	841	77.4	99	9.1	147	13.5	77478	71.4	68308	88.2
Pientalo-Smähus Erill. pientalot - Fristående småhus	63805	52.1	963	1.5	734	76.2	88	9.1	141	14.6	45266	70.9	38604	85.3
Kytkeyt pientalot Sammanbyggda småhus	17725	14.5	832	4.7	612	73.6	82	9.9	138	16.6	11509	64.9	5879	51.1
Asuinkerrostalot - Flervåningbostadshus	46080	37.6	131	0.3	122	93.1	6	4.6	3	2.3	33757	73.3	32725	96.9
Muu rakennus - Annan byggnad	44453	36.3	123	0.3	107	87.0	10	8.1	6	4.9	32072	72.1	29579	92.2
13675	11.2	258	1.9	198	76.7	30	11.6	30	11.6	8860	64.8	5226	59.0	
Työsuhteasunto - Tjänstebostad	26079	100.0	551	2.1	471	85.5	39	7.1	41	7.4	17615	67.5	14434	81.9
Varsin. asuinrak. - Egent. bostadsbyggn.	20688	79.3	428	2.1	377	88.1	21	4.9	30	7.0	14231	68.8	12260	86.1
Pientalo-Smähus Erill. pientalot - Fristående småhus	11572	44.4	378	3.3	332	87.8	17	4.5	29	7.7	7599	65.7	6298	82.9
Kytkeyt pientalot Sammanbyggda småhus	4851	18.6	309	6.4	267	86.4	14	4.5	28	9.1	3017	62.2	2050	67.9
Asuinkerrostalot - Flervåningbostadshus	6721	25.8	69	1.0	65	94.2	3	4.3	1	1.4	4582	68.2	4248	92.7
Muu rakennus - Annan byggnad	9074	34.8	49	0.5	45	91.8	3	6.1	1	2.0	6599	72.7	5938	90.0
5325	20.4	121	2.3	93	76.9	17	14.0	11	9.1	3350	62.9	2149	64.1	



TILASTOKESKUS - STATISTIKCENTRALEN

Jatk.-Forts. Taulu-Tabell 7 (s. 5/2)

Alue, asunnon talo- tyyppi ja hallinta- peruste Område, bostadens hustyp och upplåtelse- form					Andas asunto Trång bostad		Näistä - Därav					
							Hyvin varustettu Välutrustad		Puutteelli- sesti va- rustettu Bristfälligt utrustad		Erittäin puutteellisesti varustettu Ytterst bristfälligt utrustad	
	Yhteensä Inalles	%	Yhteensä Inalles	%	Yhteensä Inalles	%	Yhteensä Inalles	%	Yhteensä Inalles	%	Yhteensä Inalles	%

MUUT KUNNAT
ÖVRIGA KOMMUNER

Kaikki asutokunnat - Alla bostadshushåll	47141	9.7	76849	15.8	151383	21.8	101051	66.8	18599	12.3	31733	21.0
Varsin. asuinrak. - Egent. bostadsbyggn.	43851	9.3	74362	15.7	145159	21.8	97555	67.2	16910	11.6	30694	21.1
Pientalo-Smähus Erill. pientalot - Fristående småhus	41747	10.2	73241	17.9	126408	21.8	79895	63.2	16214	12.8	30299	24.0
Kytkeytyt pientalot Sammanbyggda småhus	40982	12.5	72757	22.2	102026	21.5	55961	54.8	15928	15.6	30137	29.5
Asuinkerrostalot - Flervåningbostadshus	765	0.9	484	0.6	24382	22.7	23934	98.2	286	1.2	162	0.7
Muu rakennus - Annan byggnad	2091	3.3	1110	1.8	18631	22.5	17549	94.2	687	3.7	395	2.1
Muut kunnat - Övriga kommuner	3258	23.9	2088	15.3	6046	27.2	3443	56.9	1674	27.7	929	15.4
Omistusasunto - Ägarbostad	37760	9.9	64530	16.9	114006	21.1	71277	62.5	14861	13.0	27868	24.4
Varsin. asuinrak. - Egent. bostadsbyggn.	37098	9.8	63424	16.8	112262	21.1	70299	62.6	14564	13.0	27399	24.4
Pientalo-Smähus Erill. pientalot - Fristående småhus	36649	10.6	63232	18.2	105810	21.4	64103	60.6	14404	13.6	27303	25.8
Kytkeytyt pientalot Sammanbyggda småhus	36557	12.1	63138	20.9	93955	21.5	52310	55.7	14365	15.3	27280	29.0
Asuinkerrostalot - Flervåningbostadshus	92	0.2	94	0.2	11855	20.5	11793	99.5	39	0.3	23	0.2
Muu rakennus - Annan byggnad	446	1.5	186	0.6	6398	17.3	6144	96.0	158	2.5	96	1.5
Muut kunnat - Övriga kommuner	646	15.6	787	19.0	1624	24.0	961	59.2	290	17.9	373	23.0
Työs. - tai vuokra-as. Tjänste- eller hyresb. Varsin. asuinrak. - Egent. bostadsbyggn.	6700	7.7	6177	7.1	33463	27.3	27967	83.6	3030	9.1	2466	7.4
Pientalo-Smähus Erill. pientalot - Fristående småhus	4153	5.4	5017	6.5	29192	26.9	25555	87.5	1687	5.8	1950	6.7
Kytkeytyt pientalot Sammanbyggda småhus	2541	5.6	4121	9.1	17090	26.8	14260	83.4	1165	6.8	1665	9.7
Asuinkerrostalot - Flervåningbostadshus	1887	16.4	3743	32.5	5107	28.8	2654	52.0	926	18.1	1527	29.9
Muu rakennus - Annan byggnad	654	1.9	378	1.1	11983	26.0	11606	96.9	239	2.0	138	1.2
Muut kunnat - Övriga kommuner	1602	5.0	891	2.8	12038	27.1	11237	93.3	516	4.3	285	2.4
Työsuhdeasunto - Tjänstebostad	2533	28.6	1101	12.4	4217	30.8	2378	56.4	1335	31.7	504	12.0
Varsin. asuinrak. - Egent. bostadsbyggn.	2131	12.1	1050	5.0	7760	29.8	6182	79.7	1106	14.3	472	6.1
Pientalo-Smähus Erill. pientalot - Fristående småhus	1176	8.3	795	5.6	5954	28.8	5056	84.9	574	9.6	324	5.4
Kytkeytyt pientalot Sammanbyggda småhus	704	9.3	597	7.9	3544	30.6	2887	81.5	399	11.3	258	7.3
Asuinkerrostalot - Flervåningbostadshus	480	15.9	487	16.1	1490	30.7	972	65.2	291	19.5	227	15.2
Muu rakennus - Annan byggnad	224	4.9	110	2.4	2054	30.6	1915	93.2	108	5.3	31	1.5
Muut kunnat - Övriga kommuner	464	7.0	197	3.0	2402	26.5	2165	90.1	171	7.1	66	2.7
Muut kunnat - Övriga kommuner	953	28.4	248	7.4	1790	33.6	1117	62.4	529	29.6	144	8.0

TILASTOKESKUS - STATISTIKCENTRALEN

Jatk.-Forts. Taulu-Tabell 7 (s. 6/1)

Alue, asunnon talo- tyyppi ja hallinta- peruste Område, bostadens hustyp och upplåtelse- form	Kaikki asunto- kunnat Alla bostads- hushåll		Asumistaso - Boendenivå											
			Tilava asunto Rymlig bostad		Näistä - Därav						Normaali asunto Vanlig bostad		Näistä - Därav	
					Hyvin varustettu Välutrustad		Puutteelli- sesti va- rustettu Bristfälligt utrustad		Erittäin puutteell. varustettu Ytterst bristfälligt utrustad					
			Yhteensä Inalles	%	Yhteensä Inalles	%	Yhteensä Inalles	%	Yhteensä Inalles	%	Yhteensä Inalles	%	Yhteensä Inalles	%

MUUT KUNNAT
ÖVRIGA KOMMUNER

Vuokra-asunto - Hyresbostad	96467	100.0	797	0.8	570	71.5	91	11.4	136	17.1	68883	71.4	59187	85.9
Varsin. asuinrak. - Egent. bostadsbyggn.	87777	91.0	659	0.8	464	70.4	78	11.8	117	17.8	63247	72.1	56048	88.6
Pientalo-Smähus	52233	54.1	585	1.1	402	68.7	71	12.1	112	19.1	37667	72.1	32306	85.8
Erill. pientalot - Fristående småhus	12874	13.3	523	4.1	345	66.0	68	13.0	110	21.0	8492	66.0	3829	45.1
Kytkeytyt pientalot Sammanbyggda småhus	39359	40.8	62	0.2	57	91.9	3	4.8	2	3.2	29175	74.1	28477	97.6
Asuinkerrostalot - Flervåningbostadshus	35379	36.7	74	0.2	62	83.8	7	9.5	5	6.8	25473	72.0	23641	92.8
Muu rakennus - Annan byggnad	8350	8.7	137	1.6	105	76.6	13	9.5	19	13.9	5510	66.0	3077	55.8
Muu hallintaperuste - Annan upplåtelseform	19065	100.0	1670	8.8	1009	60.4	269	16.1	392	23.5	14183	74.4	5918	41.7
Varsin. asuinrak. - Egent. bostadsbyggn.	18319	96.1	1617	8.8	974	60.2	266	16.5	377	23.3	13731	75.0	5701	41.5
Pientalo-Smähus	17600	92.3	1602	9.1	962	60.0	265	16.5	375	23.4	13126	74.6	5149	39.2
Erill. pientalot - Fristående småhus	16935	88.8	1591	9.4	954	60.0	264	16.6	373	23.4	12560	74.2	4604	36.7
Kytkeytyt pientalot Sammanbyggda småhus	665	3.5	11	1.7	8	72.7	1	9.1	2	18.2	566	85.1	545	96.3
Asuinkerrostalot - Flervåningbostadshus	714	3.7	13	1.8	11	84.6	-	-	2	15.4	602	84.3	549	91.2
Muu rakennus - Annan byggnad	663	3.6	49	7.2	35	71.4	3	6.1	11	22.4	434	63.5	216	49.8



TILASTOKESKUS - STATISTIKCENTRALEN

Jatk.-Forts. Taulu-Tabell 7 (s. 6/2)

Alue, asunnon talo- tyyppi ja hallinta- peruste Område, bostadens hustyp och upplåtelse- form	Puutteelli-		Erittäin		Ahdas asunto Trång bostad	Näistä - Därav					
	sesti va- rustettu Bristfälligt utrustad		puutteellisesti varustettu Ytterst bristfälligt utrustad			Hyvin varustettu Välutrustad		Puutteelli- sesti va- rustettu Bristfälligt utrustad		Erittäin puutteellisesti varustettu Ytterst bristfälligt utrustad	
	Yhteensä Inalles	%	Yhteensä Inalles	%	Yhteensä Inalles	%	Yhteensä Inalles	%	Yhteensä Inalles	%	Yhteensä Inalles

MUUT KUNNAT
ÖVRIGA KOMMUNER

Vuokra-asunto - Hyresbostad	4569	6.6	5127	7.4	25703	26.6	21785	84.8	1924	7.5	1994	7.8
Varsin. asuinrak. - Egent. bostadsbyggn.	2977	4.7	4222	6.7	23238	26.5	20499	88.2	1113	4.8	1626	7.0
Pientalo-Smähus Erill. pientalot - Fristående småhus	1837	4.9	3524	9.4	13546	25.9	11373	84.0	766	5.7	1407	10.4
Kytkeytyt pientalot Sammanbyggda småhus	1407	16.6	3256	38.3	3617	28.1	1682	46.5	635	17.6	1300	35.9
Asuinkerrostalot - Flervåningbostadshus	430	1.5	268	0.9	9929	25.2	9691	97.6	131	1.3	107	1.1
Muu rakennus - Annan byggnad	1138	4.5	694	2.7	9636	27.2	9072	94.1	345	3.6	219	2.3
Muu hallintaperuste - Annan upplåtelseform	1580	28.7	853	15.5	2427	29.1	1261	52.0	806	33.2	360	14.8
Varsin. asuinrak. - Egent. bostadsbyggn.	2531	17.8	5734	40.4	2824	14.8	984	34.8	637	22.6	1203	42.6
Pientalo-Smähus Erill. pientalot - Fristående småhus	2470	18.0	5560	40.5	2686	14.7	914	34.0	604	22.5	1168	43.5
Kytkeytyt pientalot Sammanbyggda småhus	2438	18.6	5539	42.2	2593	14.7	839	32.4	595	22.9	1159	44.7
Asuinkerrostalot - Flervåningbostadshus	2427	19.3	5529	44.0	2510	14.8	763	30.4	589	23.5	1158	46.1
Muu rakennus - Annan byggnad	11	1.9	10	1.8	83	12.5	76	91.6	6	7.2	1	1.2
	32	5.3	21	3.5	93	13.0	75	80.6	9	9.7	9	9.7
	60	13.8	158	36.4	137	20.1	69	50.4	33	24.1	35	25.5

TILASTOKESKUS - STATISTIKCENTRALEN

Jatk.-Forts. Taulu-Tabell 7 (s. 7/1)

Alue, asunnon tyyppi ja hallintaperuste Område, bostadens hustyp och upplåtelseform	Kaikki asutokunnat Alla bostadshushåll		Asumistaso - Boendenivå											
			Tilava asunto Rymlig bostad		Näistä - Därav						Normaali asunto Vanlig bostad		Näistä - Därav	
					Hyvin varustettu Välutrustad		Puutteellisesti varustettu Bristfälligt utrustad		Erittäin puutteell. varustettu Ytterst bristfälligt utrustad					
Yhteensä Inalles	%	Yhteensä Inalles	%	Yhteensä Inalles	%	Yhteensä Inalles	%	Yhteensä Inalles	%	Yhteensä Inalles	%	Yhteensä Inalles	%	

PÄÄKAUPUNKISEUTU
HUVUDSTADSREGIONEN

Kaikki asutokunnat - Alla bostadshushåll	367418	100.0	16000	4.4	15492	96.8	229	1.4	279	1.7	284300	77.4	268518	94.4
Varsin. asuinrak. - Egent. bostadsbyggn.	359834	97.9	15796	4.4	15330	97.0	214	1.4	252	1.6	280178	77.9	265209	94.7
Pientalo-Smähus Erill. pientalot - Fristående småhus	81680	22.2	8954	11.0	8537	95.3	201	2.2	216	2.4	58609	71.8	52760	90.0
Kytkeyt pientalot Sammanbyggda småhus	51241	13.9	6159	12.0	5756	93.5	196	3.2	207	3.4	36475	71.2	30857	84.6
Asuinkerrostalot - Flervåningbostadshus	30439	8.3	2795	9.2	2781	99.5	5	0.2	9	0.3	22134	72.7	21903	99.0
Muu rakennus - Annan byggnad	277874	75.6	6842	2.5	6793	99.3	13	0.2	36	0.5	221362	79.7	212251	95.9
Omistusasunto - Ägarbostad	5951	1.6	197	3.3	161	81.7	14	7.1	22	11.2	4020	67.6	3258	81.0
Varsin. asuinrak. - Egent. bostadsbyggn.	229619	100.0	13894	6.1	13503	97.2	185	1.3	206	1.5	180005	78.4	172487	95.8
Pientalo-Smähus Erill. pientalot - Fristående småhus	228305	99.4	13801	6.0	13430	97.3	177	1.3	194	1.4	179362	78.6	172012	95.9
Kytkeyt pientalot Sammanbyggda småhus	69735	30.4	8256	11.8	7914	95.9	168	2.0	174	2.1	50913	73.0	47175	92.7
Asuinkerrostalot - Flervåningbostadshus	44654	19.4	5658	12.7	5329	94.2	164	2.9	165	2.9	32162	72.0	28500	88.6
Muu rakennus - Annan byggnad	25081	10.9	2598	10.4	2585	99.5	4	0.2	9	0.3	18751	74.8	18675	99.6
Työs. - tai vuokra-as. Tjänste- eller hyresb.	158421	69.0	5545	3.5	5516	99.5	9	0.2	20	0.4	128323	81.0	124711	97.2
Varsin. asuinrak. - Egent. bostadsbyggn.	1010	0.4	87	8.6	72	82.8	7	8.0	8	9.2	569	56.3	433	76.1
Pientalo-Smähus Erill. pientalot - Fristående småhus	127783	100.0	1636	1.3	1551	94.8	28	1.7	57	3.5	97656	76.4	90176	92.3
Kytkeyt pientalot Sammanbyggda småhus	123065	96.3	1538	1.2	1471	95.6	23	1.5	44	2.9	94308	76.6	87428	92.7
Asuinkerrostalot - Flervåningbostadshus	8730	6.8	400	4.6	353	88.3	19	4.8	28	7.0	5468	62.6	3877	70.9
Muu rakennus - Annan byggnad	4167	3.3	273	6.6	226	82.8	19	7.0	28	10.3	2688	64.5	1239	46.1
Työsuhteasunto - Tjänstebostad	4563	3.6	127	2.8	127	100.0	-	-	-	-	2780	60.9	2638	94.9
Varsin. asuinrak. - Egent. bostadsbyggn.	114205	89.4	1138	1.0	1118	98.2	4	0.4	16	1.4	88760	77.7	83480	94.1
Pientalo-Smähus Erill. pientalot - Fristående småhus	4644	3.6	97	2.1	80	82.5	5	5.2	12	12.4	3322	71.5	2740	82.5
Kytkeyt pientalot Sammanbyggda småhus	27089	100.0	435	1.6	414	95.2	9	2.1	12	2.8	19806	73.1	18410	93.0
Asuinkerrostalot - Flervåningbostadshus	24675	91.1	397	1.6	381	96.0	6	1.5	10	2.5	18209	73.8	17111	94.0
Muu rakennus - Annan byggnad	1997	7.4	159	8.0	148	93.1	4	2.5	7	4.4	1307	65.4	1062	81.3
Erill. pientalot - Fristående småhus	935	3.5	93	9.9	82	88.2	4	4.3	7	7.5	578	61.8	401	69.4
Kytkeyt pientalot Sammanbyggda småhus	1062	3.9	66	6.2	66	100.0	-	-	-	-	729	68.6	661	90.7
Asuinkerrostalot - Flervåningbostadshus	22671	83.7	238	1.0	233	97.9	2	0.8	3	1.3	16895	74.5	16043	95.0
Muu rakennus - Annan byggnad	2399	8.9	38	1.6	33	86.8	3	7.9	2	5.3	1587	66.2	1293	81.6

TILASTOKESKUS - STATISTIKCENTRALEN

Jatk.-Forts. Taulu-Tabell 7 (s. 7/2)

Alue, asunnon talo- tyyppi ja hallinta- peruste Område, bostadens hustyp och upplåtelse- form	Puutteelli- sesti va- rustettu Bristfälligt utrustad		Erittäin puutteellisesti varustettu Ytterst bristfälligt utrustad		Ahdas asunto Trång bostad		Näistä - Därav					
	Yhteensä Inalles %		Yhteensä Inalles %		Yhteensä Inalles %		Hyvin varustettu Välutrustad		Puutteelli- sesti va- rustettu Bristfälligt utrustad		Erittäin puutteellisesti varustettu Ytterst bristfälligt utrustad	
	Inalles	%	Inalles	%	Inalles	%	Inalles	%	Inalles	%	Inalles	%

PÄÄKAUPUNKISEUTU
HUVUDSTADSREGIONEN

Kaikki asutokunnat - Alla bostadshushåll	9476	3.3	6312	2.2	64231	17.5	59321	92.4	2658	4.1	2252	3.5
Varsin. asuinrak. - Egent. bostadsbyggn.	9068	3.2	5901	2.1	62889	17.5	58314	92.7	2524	4.0	2051	3.3
Pientalo-Smähus Erill. pientalot - Fristående småhus	2347	4.0	3502	6.0	13602	16.7	11245	82.7	944	6.9	1413	10.4
Kytkeyt pientalot Sammanbyggda småhus	2207	6.1	3411	9.4	8176	16.0	5904	72.2	897	11.0	1375	16.8
Asuinkerrostalot - Flervåningbostadshus	140	0.6	91	0.4	5426	17.8	5341	98.4	47	0.9	38	0.7
Muu rakennus - Annan byggnad	6720	3.0	2391	1.1	49216	17.7	46998	95.5	1580	3.2	638	1.3
Omistusasunto - Ägarbostad	397	9.9	365	9.1	1307	22.0	989	75.7	133	10.2	185	14.2
Varsin. asuinrak. - Egent. bostadsbyggn.	4267	2.4	3251	1.8	34920	15.2	32362	92.7	1356	3.9	1202	3.4
Pientalo-Smähus Erill. pientalot - Fristående småhus	4190	2.3	3160	1.8	34724	15.2	32262	92.9	1324	3.8	1138	3.3
Kytkeyt pientalot Sammanbyggda småhus	1571	3.1	2167	4.3	10270	14.7	8800	85.7	590	5.7	880	8.6
Asuinkerrostalot - Flervåningbostadshus	1524	4.7	2138	6.6	6591	14.8	5147	78.1	572	8.7	872	13.2
Muu rakennus - Annan byggnad	47	0.3	29	0.2	3679	14.7	3653	99.3	18	0.5	8	0.2
Työs. - tai vuokra-as. Tjänste- eller hyresb.	2619	2.0	993	0.8	24433	15.4	23441	95.9	734	3.0	258	1.1
Varsin. asuinrak. - Egent. bostadsbyggn.	75	13.2	61	10.7	171	16.9	85	49.7	32	18.7	54	31.6
Pientalo-Smähus Erill. pientalot - Fristående småhus	4799	4.9	2681	2.7	27920	21.8	25893	92.7	1145	4.1	882	3.2
Kytkeyt pientalot Sammanbyggda småhus	4487	4.8	2393	2.5	26823	21.8	25010	93.2	1049	3.9	764	2.8
Asuinkerrostalot - Flervåningbostadshus	552	10.1	1039	19.0	2770	31.7	2116	76.4	249	9.0	405	14.6
Muu rakennus - Annan byggnad	468	17.4	981	36.5	1131	27.1	533	47.1	223	19.7	375	33.2
Työsuhdeasunto - Tjänstebostad	84	3.0	58	2.1	1639	35.9	1583	96.6	26	1.6	30	1.8
Varsin. asuinrak. - Egent. bostadsbyggn.	3934	4.4	1346	1.5	24003	21.0	22844	95.2	800	3.3	359	1.5
Pientalo-Smähus Erill. pientalot - Fristående småhus	309	9.3	273	8.2	1088	23.4	880	80.9	95	8.7	113	10.4
Kytkeyt pientalot Sammanbyggda småhus	848	4.3	548	2.8	6708	24.8	6143	91.6	339	5.1	226	3.4
Asuinkerrostalot - Flervåningbostadshus	671	3.7	427	2.3	5970	24.2	5535	92.7	263	4.4	172	2.9
Muu rakennus - Annan byggnad	123	9.4	122	9.3	520	26.0	394	75.8	66	12.7	60	11.5
Työsuhdeasunto - Tjänstebostad	76	13.1	101	17.5	256	27.4	150	58.6	53	20.7	53	20.7
Varsin. asuinrak. - Egent. bostadsbyggn.	47	6.4	21	2.9	264	24.9	244	92.4	13	4.9	7	2.7
Pientalo-Smähus Erill. pientalot - Fristående småhus	547	3.2	305	1.8	5450	24.0	5141	94.3	197	3.6	112	2.1
Kytkeyt pientalot Sammanbyggda småhus	177	11.2	117	7.4	735	30.6	606	82.4	76	10.3	53	7.2
Asuinkerrostalot - Flervåningbostadshus												
Muu rakennus - Annan byggnad												

TILASTOKESKUS - STATISTIKCENTRALEN

Jatk.-Forts. Taulu-Tabell 7 (s. 8/1)

Alue, asunnon talo- tyyppi ja hallinta- peruste Område, bostadens hustyp och upplåtelse- form	Kaikki asunto- kunnat Alla bostads- hushåll	Asumistaso - Boendenivå											
		Tilava asunto Rymlig bostad		Näistä - Därav						Normaali asunto Vanlig bostad		Näistä - Därav	
				Hyvin varustettu Välutrustad		Puutteelli- sesti va- rustettu Bristfälligt utrustad		Erittäin puutteell. varustettu Ytterst bristfälligt utrustad					
Yhteensä Inalles	%	Yhteensä Inalles	%	Yhteensä Inalles	%	Yhteensä Inalles	%	Yhteensä Inalles	%	Yhteensä Inalles	%		

PÄÄKAUPUNKISEUTU
HUVUDSTADSREGIONEN

Vuokra-asunto - Hyresbostad	100694	100.0	1201	1.2	1137	94.7	19	1.6	45	3.7	77850	77.3	71766	92.2
Varsin. asuinrak. - Egent. bostadsbyggn.	98390	97.7	1141	1.2	1090	95.5	17	1.5	34	3.0	76099	77.3	70317	92.4
Pientalo-Smähus	6733	6.7	241	3.6	205	85.1	15	6.2	21	8.7	4161	61.8	2815	67.7
Erill. pientalot - Fristående småhus	3232	3.2	180	5.6	144	80.0	15	8.3	21	11.7	2110	65.3	838	39.7
Kytkeytyt pientalot Sammanbyggda småhus	3501	3.5	61	1.7	61	100.0	-	-	-	-	2051	58.6	1977	96.4
Asuinkerrostalot - Flervåningbostadshus	91534	90.9	900	1.0	885	98.3	2	0.2	13	1.4	71865	78.5	67437	93.8
Muu rakennus - Annan byggnad	2245	2.2	59	2.6	47	79.7	2	3.4	10	16.9	1735	77.3	1447	83.4
Muu hallintaperuste - Annan upplåtelseform	4688	100.0	323	6.9	297	92.0	12	3.7	14	4.3	3466	73.9	2806	81.0
Varsin. asuinrak. - Egent. bostadsbyggn.	4578	97.7	311	6.8	289	92.9	10	3.2	12	3.9	3405	74.4	2774	81.5
Pientalo-Smähus	1529	32.6	173	11.3	151	87.3	10	5.8	12	6.9	973	63.6	511	52.5
Erill. pientalot - Fristående småhus	1412	30.1	143	10.1	122	85.3	9	6.3	12	8.4	904	64.0	454	50.2
Kytkeytyt pientalot Sammanbyggda småhus	117	2.5	30	25.6	29	96.7	1	3.3	-	-	69	59.0	57	82.6
Asuinkerrostalot - Flervåningbostadshus	3048	65.0	138	4.5	138	100.0	-	-	-	-	2431	79.8	2262	93.0
Muu rakennus - Annan byggnad	106	2.3	12	11.3	8	66.7	2	16.7	2	16.7	60	56.5	31	51.7



TILASTOKESKUS - STATISTIKCENTRALEN

Jatk.-Forts. Taulu-Tabell 7 (s. 8/2)

Alue, asunnon talo- tyyppi ja hallinta- peruste Område, bostadens hustyp och upplåtelse- form	Puutteelli- sesti va- rustettu Bristfälligt utrustad		Erittäin puutteellisesti varustettu Ytterst bristfälligt utrustad		Ahdas asunto Trång bostad		Näistä - Därav						
	Yhteensä Inalles		Yhteensä Inalles		Yhteensä Inalles		Hyvin varustettu Välutrustad		Puutteelli- sesti va- rustettu Bristfälligt utrustad		Erittäin puutteellisesti varustettu Ytterst bristfälligt utrustad		
	Inalles	%	Inalles	%	Inalles	%	Inalles	%	Inalles	%	Inalles	%	Inalles

PÄÄKAUPUNKISEUTU
HUVUDSTADSREGIONEN

Vuokra-asunto - Hyresbostad	3951	5.1	2133	2.7	21212	21.1	19750	93.1	805	3.8	656	3.1
Varsin. asuinrak. - Egent. bostadsbyggn.	3816	5.0	1966	2.6	20853	21.2	19475	93.4	785	3.8	592	2.8
Pientalo-Småhus	429	10.3	917	22.0	2250	33.4	1722	76.5	183	8.1	345	15.3
Erill. pientalot - Fristående småhus	392	18.6	880	41.7	875	27.1	383	43.6	170	19.4	322	36.8
Kytkeytyt pientalot Sammanbyggda småhus	37	1.8	37	1.8	1375	39.3	1339	97.4	13	0.9	23	1.7
Asuin kerrostalot - Flervåningbostadshus	3387	4.7	1041	1.4	18553	20.3	17703	95.4	603	3.3	247	1.3
Muu rakennus - Annan byggnad	132	7.6	156	9.0	353	15.7	274	77.6	19	5.4	60	17.0
Muu hallintaperuste - Annan upplåtelseform	350	10.1	310	8.9	846	18.0	569	67.3	142	16.8	135	16.0
Varsin. asuinrak. - Egent. bostadsbyggn.	342	10.0	289	8.5	821	17.9	558	68.0	138	16.8	125	15.2
Pientalo-Småhus	207	21.3	255	26.2	352	23.0	142	40.3	98	27.8	112	31.8
Erill. pientalot - Fristående småhus	199	22.0	251	27.8	336	23.8	129	38.4	95	28.3	112	33.3
Kytkeytyt pientalot Sammanbyggda småhus	8	11.6	4	5.8	16	13.7	13	81.3	3	18.8	-	-
Asuin kerrostalot - Flervåningbostadshus	135	5.6	34	1.4	469	15.4	416	88.7	40	8.5	13	2.8
Muu rakennus - Annan byggnad	8	13.3	21	35.0	25	23.6	11	44.0	4	16.0	10	40.0

Taulu 8

Nuoret asutokunnat elinvaiheen ja viitehenkilön iän sekä asunnon pinta-alan, asumistiheyden ja vuoden 1989 valtionveronalaisten tulojen mukaan 31.12.1989

Huomautuksia:

Taulun lukuihin sisältyvät vain ne asutokunnat, joiden viitehenkilö on alle 30-vuotias.

Käsitteet: NUORET ASUTOKUNNAT, ELINVAIHE, VIITEHENKILÖ, ASUNNON PINTA-ALA, ASUMISTIHEYD JA VALTIONVERONALAISET TULOT

Julkaistu aluejako:

Koko maa kuntamuodon mukaan sekä pääkaupunkiseutu.

Lisäksi arkistoversioina saatavissa:

Läänit, seutukaava-alueet, Keski-Pohjanmaa, Vaasan Rannikkoseutu ja Etelä-Pohjanmaa kuntamuodon mukaan.

Aikaisemmat vastaavat tilastot:

1987, taulu 5 arkistoversiona
1988 SVT Asuminen 1990:5, taulu 5

Tabell 8

Unga bostadshushåll efter livsfas och referenspersonens ålder, bostadens golvyta, boendetätthet samt efter 1989 års statsskattepliktiga inkomster 31.12.1989.

Anmärkning:

Siffrorna i tabellen omfattar bara de bostadshushåll där referenspersonen är under 30 år.

Begrepp: UNGA BOSTADSHUSHÅLL, LIVSFAS, REFERENSPERSON, BOSTADENS GOLVYTA, BOENDETÄTHET OCH STATSSKATTEPLIKTIGA INKOMSTER

Områdesindelning i publikationen

Hela landet efter kommunform samt huvudstadsregionen.

I arkivversion:

Länen, regionplaneområdena, Mellersta Österbotten, Vasa kustområde och Södra Österbotten efter kommunform.

Äldre statistik:

1987, tabell 5, som arkivversion
1988 SVT Boende 1990:5, tabell 5

Taulu 8 Nuoret asuntokunnat elinvaiheen ja viitehenkilön iän sekä asunnon pinta-alan, asumistiheyden ja vuoden 1989 valtionveronalaisten tulojen mukaan 31.12.1989

Tabell Unga bostadshushåll efter livsfas och referenspersonens ålder, bostadens golvyta, boendetäthet samt efter 1989 års statsskattepliktiga inkomster

Alue, elinvaihe ja viitehenkilön ikä Område, livsfas och referenspersonens ålder	Asuntokuntia Bostadshushåll		Henkilöitä Personer		Pinta-ala/ as.kunta Golvyta/ bostads- hushåll	Pinta-ala/ henkilö Golvyta/ person	Huoneita/ asunto- kunta Rum/ bostads- hushåll	Huoneita/ henkilö Rum/ person	Ahtaasti asuvia Trångbodda		Valtionveronalaiset tulot/ - Statsskatte- pliktiga inkomster/ Asuntok. Henkilö B.hushåll Person	
	Yhteensä Inalles	%	Yhteensä Inalles	%					Normi Norm 4	100 mk	100 mk	

KOKO MAA - HELA LANDET

Kaikki asuntokunnat - Alla bostadshushåll	289981	100.0	636512	100.0	59.7	27.1	2.9	1.3	72437	1257	571
Yksinäinen, ikä - Ensamstående, ålder	96893	33.4	96893	15.2	44.0	44.0	2.1	2.1	-	761	761
- 19	4116	4.2	4116	4.2	46.4	46.4	2.2	2.2	-	361	361
20 - 24	37398	38.6	37398	38.6	43.4	43.4	2.0	2.0	-	623	623
25 - 29	55379	57.2	55379	57.2	44.1	44.1	2.1	2.1	-	883	883
Väh. 2 henkeä (ei perhe), v.henk. ikä - Minst 2 personer (inte familj), ref.- personens ålder	69359	23.9	144788	22.7	55.1	26.4	2.7	1.3	17169	1445	692
- 19	2624	3.8	5803	4.0	56.8	25.9	2.7	1.3	809	798	361
20 - 24	29358	42.3	61366	42.4	53.0	25.4	2.6	1.3	7867	1260	603
25 - 29	37377	53.9	77619	53.6	56.5	27.2	2.8	1.3	8493	1635	787
Lapseton aviopari, v.henkilön ikä - Äkta makar utan barn, referenspers. ålder	21945	7.6	43890	6.9	62.4	31.2	3.1	1.5	2292	1610	805
- 19	152	0.7	304	0.7	51.7	25.9	2.5	1.3	35	759	380
20 - 24	5232	23.8	10464	23.8	57.3	28.7	2.9	1.4	702	1257	629
25 - 29	16561	75.5	33122	75.5	64.0	32.0	3.2	1.6	1555	1730	865
Yksinhuoltajaperhe, viitehenkilön ikä - Ensamförsörjarfamilj, referenspers. ålder	18380	6.3	43379	6.8	66.6	28.2	3.4	1.4	3402	888	376
- 19	190	1.0	394	0.9	55.4	26.8	2.8	1.3	30	321	155
20 - 24	3378	18.4	7428	17.1	58.0	26.4	2.9	1.3	561	492	224
25 - 29	14812	80.6	35557	82.0	68.7	28.6	3.5	1.4	2811	985	410
Avioparilapsiperhe, viitehenkilön ikä - Äkta makar med barn, referenspers. ålder	68702	23.7	243688	38.3	78.1	22.0	3.9	1.1	39806	1585	447
- 19	303	0.4	939	0.4	59.6	19.2	3.0	1.0	244	682	220
20 - 24	9704	14.1	32108	13.2	66.4	20.1	3.4	1.0	6846	1190	360
25 - 29	58695	85.4	210641	86.4	80.1	22.3	4.0	1.1	32716	1655	461
Muu, viitehenk. ikä Annat, ref.pers. ålder	14702	5.1	63874	10.0	85.5	19.7	4.1	0.9	9768	1996	459
- 19	261	1.8	1021	1.6	76.6	19.5	3.7	0.9	188	1131	289
20 - 24	3453	23.5	14281	22.4	79.1	19.1	3.8	0.9	2389	1692	409
25 - 29	10988	74.7	48572	76.0	87.7	19.9	4.2	0.9	7191	2112	478

TILASTOKESKUS - STATISTIKCENTRALEN

Jatk.-Forts. Taulu-Tabell 8 (s. 2)

Alue, elinvaihe ja viitehenkilön ikä - Område, livsfas och referenspersonens ålder	Asutokuntia Bostadshushåll		Henkilöitä Personer		Pinta-ala/as.kunta Golvyta/bostadshushåll	Pinta-ala/henkilö Golvyta/person	Huoneita/asunto-kunta Rum/bostadshushåll	Huoneita/henkilö Rum/person	Ahtaasti asuvia Trångbodda Normi Norm 4	Valtionveronalaiset tulot/ - Statskatte-pliktiga inkomster/Asuntok. Henkilö B.hushåll Person 100 mk 100 mk	
	Yhteensä Inalles	%	Yhteensä Inalles	%							
KAUPUNGIT - STÄDER											
Kaikki asutokunnat - Alla bostadshushåll	209719	100.0	425288	100.0	54.9	27.0	2.7	1.3	48381	1220	600
Yksinäinen, ikä - Ensamstående, ålder	79410	37.9	79410	18.7	42.3	42.3	2.0	2.0	-	766	766
- 19	3173	4.0	3173	4.0	44.6	44.6	2.1	2.1	-	362	362
20 - 24	30793	38.8	30793	38.8	41.9	41.9	2.0	2.0	-	620	620
25 - 29	45444	57.2	45444	57.2	42.4	42.4	2.0	2.0	-	893	893
Väh. 2 henkeä (ei perhe), v.henk. ikä - Minst 2 personer (inte familj), ref.-personens ålder	53189	25.4	111038	26.1	53.1	25.5	2.6	1.3	13954	1459	699
- 19	2005	3.8	4450	4.0	55.7	25.4	2.7	1.2	615	797	359
20 - 24	22632	42.6	47289	42.6	51.5	24.7	2.5	1.2	6375	1260	603
25 - 29	28552	53.7	59299	53.4	54.2	26.1	2.7	1.3	6964	1663	801
Lapseton aviopari, v.henkilön ikä - Äkta makar utan barn, referenspers. ålder	16001	7.6	32002	7.5	58.8	29.4	3.0	1.5	1820	1627	814
- 19	109	0.7	218	0.7	49.8	24.9	2.4	1.2	27	792	396
20 - 24	3805	23.8	7610	23.8	54.3	27.2	2.8	1.4	524	1245	623
25 - 29	12087	75.5	24174	75.5	60.3	30.1	3.0	1.5	1269	1755	878
Yksinhuoltajaperhe, viitehenkilön ikä - Ensamförsörjarfamilj, referenspers. ålder	12670	6.0	29353	6.9	63.3	27.3	3.2	1.4	2162	831	359
- 19	152	1.2	313	1.1	55.4	26.9	2.8	1.3	21	332	161
20 - 24	2619	20.7	5736	19.5	57.7	26.3	2.9	1.3	409	490	224
25 - 29	9899	78.1	23304	79.4	64.9	27.6	3.3	1.4	1732	928	394
Avioparilapsiperhe, viitehenkilön ikä - Äkta makar med barn, referenspers. ålder	40916	19.5	142599	33.5	73.3	21.0	3.7	1.1	25240	1600	459
- 19	208	0.5	638	0.4	60.4	19.7	3.1	1.0	160	688	224
20 - 24	6297	15.4	20637	14.5	64.3	19.6	3.3	1.0	4551	1196	365
25 - 29	34411	84.1	121324	85.1	75.1	21.3	3.8	1.1	20529	1679	476
Muu, viitehenk. ikä - Annan, ref.pers. ålder	7533	3.6	30886	7.3	76.6	18.7	3.8	0.9	5205	1969	480
- 19	133	1.8	511	1.7	69.8	18.2	3.5	0.9	102	1098	286
20 - 24	1961	26.0	7699	24.9	71.7	18.3	3.6	0.9	1409	1649	420
25 - 29	5439	72.2	22676	73.4	78.6	18.9	3.9	0.9	3694	2105	505

TILASTOKESKUS - STATISTIKCENTRALEN

Jatk.-Forts. Taulu-Tabell 8 (s. 3)

Alue, elinvaihe ja viitehenkilön ikä - Område, livsfas och referenspersonens ålder	Asuntokuntia Bostadshushåll		Henkilöitä Personer		Pinta-ala/as.kunta Golvyta/bostadshushåll	Pinta-ala/henkilö Golvyta/person	Huoneita/asunto-kunta Rum/bostadshushåll	Huoneita/henkilö Rum/person	Ahtaasti asuvia Trångbodda	Valtionveronalaiset tulot/ - Statsskattepliktiga inkomster/Asuntok. B.hushåll	
	Yhteensä Inalles	%	Yhteensä Inalles	%						Normi Norm 4	Henkilö 100 mk
MUUT KUNNAT ÖVRIGA KOMMUNER											
Kaikki asuntokunnat - Alla bostadshushåll	80262	100.0	211224	100.0	72.5	27.4	3.5	1.3	24056	1355	514
Yksinäinen, ikä - Ensamstående, ålder	17483	21.8	17483	8.3	51.8	51.8	2.4	2.4	-	737	737
- 19	943	5.4	943	5.4	53.0	53.0	2.5	2.5	-	358	358
20 - 24	6605	37.8	6605	37.8	50.6	50.6	2.4	2.4	-	640	640
25 - 29	9935	56.8	9935	56.8	52.5	52.5	2.5	2.5	-	838	838
Väh. 2 henkeä (ei perhe), v.henk. ikä - Minst 2 personer (inte familj), ref. - personens ålder	16170	20.1	33750	16.0	61.7	29.5	3.0	1.4	3215	1398	670
- 19	619	3.8	1353	4.0	60.2	27.6	2.9	1.3	194	802	367
20 - 24	6726	41.6	14077	41.7	58.3	27.8	2.9	1.4	1492	1261	602
25 - 29	8825	54.6	18320	54.3	64.4	31.0	3.1	1.5	1529	1545	744
Lapseton aviopari, v.henkilön ikä - Äkta makar utan barn, referenspers. ålder	5944	7.4	11888	5.6	72.3	36.2	3.5	1.7	472	1565	782
- 19	43	0.7	86	0.7	56.6	28.3	2.8	1.4	8	675	338
20 - 24	1427	24.0	2854	24.0	65.6	32.8	3.2	1.6	178	1289	645
25 - 29	4474	75.3	8948	75.3	74.6	37.3	3.6	1.8	286	1661	831
Yksinhuoltajaperhe, viitehenkilön ikä - Ensamförsörjarfamilj, referenspers. ålder	5710	7.1	14026	6.6	74.0	30.1	3.6	1.5	1240	1014	413
- 19	38	0.7	81	0.6	55.5	26.3	2.8	1.3	9	276	129
20 - 24	759	13.3	1692	12.1	58.9	26.5	2.9	1.3	152	499	224
25 - 29	4913	86.0	12253	87.4	76.5	30.6	3.7	1.5	1079	1098	440
Avioparillapsiperhe, viitehenkilön ikä - Äkta makar med barn, referenspers. ålder	27786	34.6	101089	47.9	85.2	23.4	4.1	1.1	14566	1563	430
- 19	95	0.3	301	0.3	57.8	18.2	2.9	0.9	84	667	210
20 - 24	3407	12.3	11471	11.3	70.4	20.9	3.5	1.0	2295	1178	350
25 - 29	24284	87.4	89317	88.4	87.4	23.8	4.2	1.1	12187	1620	440
Muu, viitehenk. ikä - Annan, ref.pers. ålder	7169	8.9	32988	15.6	94.9	20.6	4.4	1.0	4563	2025	440
- 19	128	1.8	510	1.5	83.8	20.9	3.8	0.9	86	1165	292
20 - 24	1492	20.8	6582	20.0	86.8	20.2	4.1	0.9	980	1750	397
25 - 29	5549	77.4	25896	78.5	96.8	20.7	4.5	1.0	3497	2119	454

TILASTOKESKUS - STATISTIKCENTRALEN

Jatk.-Forts. Taulu-Tabell 8 (s. 4)

Alue, elinvaihe ja viihte henkilön ikä Område, livsfas och referenspersonens ålder	Asuntokuntia Bostadshushåll		Henkilöitä Personer		Pinta-ala/ as.kunta Golvyta/ bostads- hushåll	Pinta-ala/ henkilö Golvyta/ person	Huoneita/ asunto- kunta Rum/ bostads- hushåll	Huoneita/ henkilö Rum/ person	Ahtaasti asuvia Trångbodda Normi Norm 4	Valtionveronalaiset tulot/ - Statsskatte- pliktiga inkomster/ Asuntok. Henkilö B.hushåll Person	
	Yhteensä Inalles	%	Yhteensä Inalles	%						100 mk	100 mk
PÄÄKAUPUNKISEUTU HUVUDSTADSREGIONEN											
Kaikki asutokunnat - Alla bostadshushåll	65726	100.0	124132	100.0	49.9	26.4	2.5	1.3	14852	1318	696
Yksinäinen, ikä - Ensamstående, ålder	27621	42.0	27621	22.3	39.9	39.9	1.9	1.9	-	842	842
- 19	822	3.0	822	3.0	44.4	44.4	2.1	2.1	-	408	408
20 - 24	10019	36.3	10019	36.3	40.1	40.1	1.9	1.9	-	659	659
25 - 29	16780	60.8	16780	60.8	39.6	39.6	1.8	1.8	-	972	972
Väh. 2 henkeä (ei perhe), v.henk. ikä - Minst 2 personer (inte familj), ref.- personens ålder	18646	28.4	39726	32.0	50.5	23.8	2.5	1.2	6051	1627	764
- 19	553	3.0	1367	3.4	58.0	24.3	2.8	1.2	182	961	389
20 - 24	7334	39.3	15650	39.4	49.1	23.0	2.4	1.1	2559	1380	647
25 - 29	10759	57.7	22709	57.2	51.1	24.3	2.5	1.2	3310	1830	867
Lapseton aviopari, v.henkilön ikä - Äkta makar utan barn, referenspers. ålder	4972	7.6	9944	8.0	54.4	27.2	2.7	1.4	782	1828	914
- 19	21	0.4	42	0.4	46.6	23.3	2.2	1.1	8	979	490
20 - 24	1030	20.7	2060	20.7	50.1	25.0	2.5	1.3	193	1350	675
25 - 29	3921	78.9	7842	78.9	55.5	27.8	2.8	1.4	581	1959	979
Yksinhuoltajaperhe, viihte henkilön ikä - Ensamförsörjarfamilj, referenspers. ålder	3340	5.1	7713	6.2	59.8	25.9	3.1	1.3	604	901	391
- 19	42	1.3	85	1.1	53.0	26.2	2.6	1.3	5	378	187
20 - 24	715	21.4	1581	20.5	56.2	25.4	2.9	1.3	123	551	250
25 - 29	2583	77.3	6047	78.4	60.9	26.0	3.2	1.3	476	1006	430
Avioparilapsiperhe, viihte henkilön ikä - Äkta makar med barn, referenspers. ålder	9333	14.2	32027	25.8	68.1	19.8	3.5	1.0	6101	1813	528
- 19	36	0.4	109	0.3	63.4	20.9	3.3	1.1	21	811	268
20 - 24	1486	15.9	4851	15.1	62.3	19.1	3.3	1.0	1046	1359	416
25 - 29	7811	83.7	27067	84.5	69.2	20.0	3.6	1.0	5034	1904	549
Muu, viihte henk. ikä Annan, ref.pers. ålder	1814	2.8	7101	5.7	69.3	17.7	3.5	0.9	1314	2120	541
- 19	39	2.1	145	2.0	70.0	18.8	3.5	1.0	31	1154	310
20 - 24	486	26.8	1812	25.5	63.5	17.0	3.2	0.9	368	1653	443
25 - 29	1289	71.1	5144	72.4	71.5	17.9	3.6	0.9	915	2325	582



Vanhusasuntokunnat viitehenkilön iän ja sukupuolen, asunnon pinta-alan, asumistiheyden ja vuoden 1989 valtionveronalaisten tulojen mukaan 31.12.1989

Huomautuksia:

Taulun lukuihin sisältyvät kaikki ne asuntokunnat, joissa on vähintään yksi 65 vuotta täyttänyt henkilö. Viitehenkilön ikää kuvaavat prosenttijakaumat on laskettu vanhusasuntokuntatyypeittäin. Vanhusasuntokuntatyyppien jakauma on suhteutettu vanhusasuntokunnat yhteensä lukuun. Sukupuolen mukainen prosenttijakauma on laskettu kussakin ikäryhmässä erikseen.

Käsitteet: VANHUSASUNTOKUNTA, VIITEHENKILÖ, AHTAASTI ASUVAT, VALTIONVERONALAISET TULOT, ASUNNON PINTA-ALA.

Julkaistu aluejako:

Koko maa kuntamuodon mukaan sekä pääkaupunkiseutu.

Lisäksi arkistoversioina saatavissa:

Läänit, seutukaava-alueet, Keski-Pohjanmaa, Vaasan Rannikkoseutu ja Etelä-Pohjanmaa kuntamuodon mukaan.

Aikaisemmat vastaavat tilastot:

1986, SVT Asuminen 1989:1, taulu 8
1987 arkistoversiona, taulu 4
1988 SVT, Asuminen 1990:5, taulu 4

Åldringsbostadshushåll efter referenspersonens ålder och kön, bostadens golvyta, boendetäthet och 1989 års statsskattepliktiga inkomster 31.12.1989

Anmärkning:

Siffrorna i tabellen omfattar samtliga bostadshushåll där minst en person fyllt 65 år. Procentfördelningarna enligt referenspersonens ålder har beräknats enligt typ av åldringsbostadshushåll. Fördelningen av olika typer åldringsbostadshushåll har ställts i relation till siffran för åldringsbostadshushåll inalles. I varje åldersgrupp har man skilt beräknat en procentfördelning enligt kön.

Begrepp: BOSTADSHUSHÅLL, REFERENSPERSON, TRÅNGBODDA, STATSSKATTEPLIKTIGA INKOMSTER OCH BOSTADENS GOLVYTA

Områdesindelning i publikationen:

Hela landet efter kommunform samt huvudstadsregionen.

I arkivversion:

Länen, regionplaneområdena, Mellersta Österbotten, Vasa kustområde och Södra Österbotten efter kommunform.

Äldre statistik:

1986 FOS, Boende 1989:1, tabell 8
1987 som arkivversion, tabell 4
1988 FOS, Boende 1990:5, tabell 4

TILASTOKESKUS - STATISTIKCENTRALEN

Taulu 9 Vanhusasukunnat viitehenkilön iän ja sukupuolen, asunnon pinta-alan, asumistiheyden ja vuoden 1989 valtionveronalaisten tulojen mukaan 31.12.1989

Tabell Åldringsbostadshushåll efter referenspersonens ålder och kön, bostadens golvyta, boendetäthet och 1989 års statsskattepliktiga inkomster

Alue, viitehenkilön ikä ja sukupuoli Område, referenspersonens ålder och kön	Asutokuntia Bostadshushåll		Henkilöitä Personer		Pinta-ala/ as.kunta Golvyta/ bostads- hushåll	Pinta-ala/ henkilö Golvyta/ person	Huoneita/ asunto- kunta Rum/ bostads- hushåll	Huoneita/ henkilö Rum/ person	Ahtaasti asuvia Trångbudda	Valtionveronalaiset tulot/ - Statsskatte- pliktiga inkomster/ Asuntok. Henkilö B.hushåll Person 100 mk 100 mk	
	Yhteensä Inalles	%	Yhteensä Inalles	%					Normi Norm 4		
KOKO MAA - HELA LANDET											
Kaikki asutokunnat - Alla bostadshushåll	494686	100.0	899953	100.0	67.3	37.1	3.2	1.8	49979	890	489
Yhden henkilön van- husasukunnat - Enpersons åldrings- bostadshushåll	238951	48.3	238951	26.6	52.4	52.4	2.5	2.5	-	474	474
Viitehenkilön ikä - Ref.personens ålder											
65 - 69	61972	25.9	61972	25.9	55.5	55.5	2.7	2.7	-	520	520
Miehiä - Män	13469	21.7	13469	21.7	53.1	53.1	2.6	2.6	-	550	550
Naisia - Kvinnor	48503	78.3	48503	78.3	56.1	56.1	2.7	2.7	-	511	511
70 - 74	57731	24.2	57731	24.2	53.8	53.8	2.6	2.6	-	485	485
Miehiä - Män	9841	17.0	9841	17.0	54.4	54.4	2.6	2.6	-	553	553
Naisia - Kvinnor	47890	83.0	47890	83.0	53.6	53.6	2.6	2.6	-	471	471
75 - 79	59574	24.9	59574	24.9	51.3	51.3	2.5	2.5	-	458	458
Miehiä - Män	10005	16.8	10005	16.8	55.5	55.5	2.7	2.7	-	544	544
Naisia - Kvinnor	49569	83.2	49569	83.2	50.4	50.4	2.4	2.4	-	440	440
80 - 84	40194	16.8	40194	16.8	49.4	49.4	2.4	2.4	-	442	442
Miehiä - Män	6998	17.4	6998	17.4	53.7	53.7	2.6	2.6	-	536	536
Naisia - Kvinnor	33196	82.6	33196	82.6	48.5	48.5	2.3	2.3	-	422	422
85 +	19480	8.2	19480	8.2	47.7	47.7	2.3	2.3	-	408	408
Miehiä - Män	3574	18.3	3574	18.3	53.7	53.7	2.6	2.6	-	503	503
Naisia - Kvinnor	15906	81.7	15906	81.7	46.3	46.3	2.2	2.2	-	386	386
Kahden tai useamman henk. vanhusasukunnat Åldringsbostadshushåll med 2 eller flera pers.											
	101147	20.4	207501	23.1	73.2	36.2	3.6	1.8	10109	994	485
Viitehenkilön ikä - Ref.personens ålder											
65 - 69	31219	30.9	62914	30.3	76.7	38.1	3.8	1.9	2386	1031	512
Miehiä - Män	-	-	30497	48.5	-	-	-	-	-	-	-
Naisia - Kvinnor	-	-	32417	51.5	-	-	-	-	-	-	-
70 - 74	30777	30.4	62174	30.0	74.4	36.9	3.7	1.8	2685	988	489
Miehiä - Män	-	-	30148	48.5	-	-	-	-	-	-	-
Naisia - Kvinnor	-	-	32026	51.5	-	-	-	-	-	-	-
75 - 79	24615	24.3	50333	24.3	70.7	35.0	3.5	1.7	2765	954	466
Miehiä - Män	-	-	23955	47.6	-	-	-	-	-	-	-
Naisia - Kvinnor	-	-	26378	52.4	-	-	-	-	-	-	-
80 - 84	11365	11.2	24267	11.7	67.9	33.0	3.4	1.6	1699	975	457
Miehiä - Män	-	-	10925	45.0	-	-	-	-	-	-	-
Naisia - Kvinnor	-	-	13342	55.0	-	-	-	-	-	-	-
85 +	3171	3.1	7813	3.8	66.7	30.8	3.2	1.5	574	1068	434
Miehiä - Män	-	-	2928	37.5	-	-	-	-	-	-	-
Naisia - Kvinnor	-	-	4885	62.5	-	-	-	-	-	-	-
Asutokunnassa sekä yli että alle 65 vuotiaita Bostadshushåll med både över och under 65 åriga											
	154588	31.2	453501	50.4	86.4	29.5	4.1	1.4	39870	1465	499



TILASTOKESKUS - STATISTIKCENTRALEN

Jatk.-Forts. Taulu-Tabell 9 (s. 2)

Alue, viitehenkilön ikä ja sukupuoli Område, referenspersonens ålder och kön	Asuntokuntia Bostadshushåll		Henkilöitä Personer		Pinta-ala/ as. kunta Golvyta/ bostads- hushåll	Pinta-ala/ henkilö Golvyta/ person	Huoneita/ asunto- kunta Rum/ bostads- hushåll	Huoneita/ henkilö Rum/ person	Ahtaasti asuvia Trångbodda Normi Norm 4	Valtionveronaiset tulot/ - Statsskatte- pliktiga inkomster/ Asuntok. Henkilö B.hushåll Person 100 mk 100 mk	
	Yhteensä Inalles	%	Yhteensä Inalles	%						Asuntok.	Henkilö Person
KAUPUNGIT - STÄDER											
Kaikki asutokunnat - Alla bostadshushåll	296515	100.0	489707	100.0	63.3	38.5	3.1	1.9	20667	906	549
Yhden henkilön van- husasutokunnat - Enpersons ådrings- bostadshushåll	158507	53.5	158507	32.4	51.3	51.3	2.5	2.5	-	524	524
Viitehenkilön ikä - Ref. personens ålder											
65 - 69	41601	26.2	41601	26.2	53.6	53.6	2.6	2.6	-	565	565
Miehiä - Män	7984	19.2	7984	19.2	50.7	50.7	2.5	2.5	-	615	615
Naisia - Kvinnor	33617	80.8	33617	80.8	54.2	54.2	2.7	2.7	-	553	553
70 - 74	38431	24.2	38431	24.2	52.4	52.4	2.6	2.6	-	534	534
Miehiä - Män	5830	15.2	5830	15.2	53.4	53.4	2.6	2.6	-	631	631
Naisia - Kvinnor	32601	84.8	32601	84.8	52.3	52.3	2.6	2.6	-	517	517
75 - 79	39291	24.8	39291	24.8	50.4	50.4	2.4	2.4	-	509	509
Miehiä - Män	5937	15.1	5937	15.1	54.2	54.2	2.7	2.7	-	623	623
Naisia - Kvinnor	33354	84.9	33354	84.9	49.7	49.7	2.4	2.4	-	488	488
80 - 84	26516	16.7	26516	16.7	49.3	49.3	2.4	2.4	-	497	497
Miehiä - Män	4099	15.5	4099	15.5	54.0	54.0	2.7	2.7	-	637	637
Naisia - Kvinnor	22417	84.5	22417	84.5	48.4	48.4	2.3	2.3	-	471	471
85 +	12668	8.0	12668	8.0	47.6	47.6	2.3	2.3	-	463	463
Miehiä - Män	2063	16.3	2063	16.3	54.0	54.0	2.7	2.7	-	614	614
Naisia - Kvinnor	10605	83.7	10605	83.7	46.4	46.4	2.2	2.2	-	433	433
Kahden tai useamman henk. vanhusasutokunnat Ådringsbostadshushåll med 2 eller flera pers.	61743	20.8	126886	25.9	72.7	35.9	3.6	1.8	4822	1132	551
Viitehenkilön ikä - Ref. personens ålder											
65 - 69	18965	30.7	38113	30.0	75.3	37.5	3.8	1.9	1127	1156	575
Miehiä - Män	-	-	18414	48.3	-	-	-	-	-	-	-
Naisia - Kvinnor	-	-	19699	51.7	-	-	-	-	-	-	-
70 - 74	18790	30.4	37903	29.9	73.7	36.7	3.7	1.8	1279	1120	555
Miehiä - Män	-	-	18383	48.5	-	-	-	-	-	-	-
Naisia - Kvinnor	-	-	19520	51.5	-	-	-	-	-	-	-
75 - 79	15032	24.3	30778	24.3	70.5	34.9	3.5	1.8	1315	1091	533
Miehiä - Män	-	-	14582	47.4	-	-	-	-	-	-	-
Naisia - Kvinnor	-	-	16196	52.6	-	-	-	-	-	-	-
80 - 84	6916	11.2	14826	11.7	68.8	33.4	3.4	1.7	792	1149	536
Miehiä - Män	-	-	6620	44.7	-	-	-	-	-	-	-
Naisia - Kvinnor	-	-	8206	55.3	-	-	-	-	-	-	-
85 +	2040	3.3	5266	4.2	67.1	30.3	3.2	1.5	309	1275	494
Miehiä - Män	-	-	1880	35.7	-	-	-	-	-	-	-
Naisia - Kvinnor	-	-	3386	64.3	-	-	-	-	-	-	-
Asutokunnassa sekä yli että alle 65 vuotiaita Bostadshushåll med både över och under 65 åriga	76265	25.7	204314	41.7	80.6	30.2	4.0	1.5	15845	1519	567

TILASTOKESKUS - STATISTIKCENTRALEN

Jatk.-Förts. Taulu-Tabell 9 (s. 3)

Alue, viitehenkilön ikä ja sukupuoli Område, referenspersonens ålder och kön	Asuntokuntia Bostadshushåll		Henkilöitä Personer		Pinta-ala/ as.kunta Golvyta/ bostads- hushåll	Pinta-ala/ henkilö Golvyta/ person	Huoneita/ asunto- kunta Rum/ bostads- hushåll	Huoneita/ henkilö Rum/ person	Ahtaasti asuvia Trångbodda Normi Norm 4	Valtionveronalaiset tulot/ - Statsskatte- pliktiga inkomster/ Asuntok. Henkilö B.hushåll Person 100 mk 100 mk	
	Yhteensä Inalles	%	Yhteensä Inalles	%							
MUUT KUNNAT ÖVRIGA KOMMUNER											
Kaikki asuntokunnat - Alla bostadshushåll	198171	100.0	410246	100.0	73.3	35.4	3.5	1.7	29312	865	418
Yhden henkilön van- husasuntokunnat - Enpersons åldrings- bostadshushåll	80444	40.6	80444	19.6	54.5	54.5	2.6	2.6	-	374	374
Viitehenkilön ikä - Ref.personens ålder											
65 - 69	20371	25.3	20371	25.3	59.4	59.4	2.9	2.9	-	426	426
Miehiä - Män	5485	26.9	5485	26.9	56.5	56.5	2.7	2.7	-	455	455
Naisia - Kvinnor	14886	73.1	14886	73.1	60.5	60.5	2.9	2.9	-	416	416
70 - 74	19300	24.0	19300	24.0	56.4	56.4	2.7	2.7	-	388	388
Miehiä - Män	4011	20.8	4011	20.8	55.9	55.9	2.7	2.7	-	439	439
Naisia - Kvinnor	15289	79.2	15289	79.2	56.6	56.6	2.7	2.7	-	374	374
75 - 79	20283	25.2	20283	25.2	53.1	53.1	2.5	2.5	-	359	359
Miehiä - Män	4068	20.1	4068	20.1	57.4	57.4	2.7	2.7	-	429	429
Naisia - Kvinnor	16215	79.9	16215	79.9	52.0	52.0	2.5	2.5	-	341	341
80 - 84	13678	17.0	13678	17.0	49.6	49.6	2.4	2.4	-	336	336
Miehiä - Män	2899	21.2	2899	21.2	53.3	53.3	2.6	2.6	-	398	398
Naisia - Kvinnor	10779	78.8	10779	78.8	48.6	48.6	2.3	2.3	-	319	319
85 +	6812	8.5	6812	8.5	47.8	47.8	2.3	2.3	-	306	306
Miehiä - Män	1511	22.2	1511	22.2	53.2	53.2	2.5	2.5	-	352	352
Naisia - Kvinnor	5301	77.8	5301	77.8	46.2	46.2	2.2	2.2	-	293	293
Kahden tai useamman henk. vanhusasuntokunnat Åldringsbostadshushåll med 2 eller flera pers.	39404	19.9	80615	19.7	74.2	36.6	3.6	1.8	5287	777	380
Viitehenkilön ikä - Ref.personens ålder											
65 - 69	12254	31.1	24801	30.8	78.8	38.9	3.8	1.9	1259	837	414
Miehiä - Män	-	-	12083	48.7	-	-	-	-	-	-	-
Naisia - Kvinnor	-	-	12718	51.3	-	-	-	-	-	-	-
70 - 74	11987	30.4	24271	30.1	75.6	37.4	3.6	1.8	1406	782	386
Miehiä - Män	-	-	11765	48.5	-	-	-	-	-	-	-
Naisia - Kvinnor	-	-	12506	51.5	-	-	-	-	-	-	-
75 - 79	9583	24.3	19555	24.3	71.0	35.1	3.4	1.7	1450	739	362
Miehiä - Män	-	-	9373	47.9	-	-	-	-	-	-	-
Naisia - Kvinnor	-	-	10182	52.1	-	-	-	-	-	-	-
80 - 84	4449	11.3	9441	11.7	66.4	32.3	3.2	1.6	907	704	332
Miehiä - Män	-	-	4305	45.6	-	-	-	-	-	-	-
Naisia - Kvinnor	-	-	5136	54.4	-	-	-	-	-	-	-
85 +	1131	2.9	2547	3.2	66.1	31.7	3.2	1.5	265	696	309
Miehiä - Män	-	-	1048	41.1	-	-	-	-	-	-	-
Naisia - Kvinnor	-	-	1499	58.9	-	-	-	-	-	-	-
Asuntokunnassa sekä yli että alle 65 vuotiaita Bostadshushåll med både över och under 65 åriga	78323	39.5	249187	60.7	92.1	29.0	4.3	1.3	24025	1413	444



TILASTOKESKUS - STATISTIKCENTRALEN

Jatk.-Forts. Taulu-Tabell 9 (s. 4)

Alue, viitehenkilön ikä ja sukupuoli Område, referenspersonens ålder och kön	Asuntokuntia Bostadshushåll		Henkilöitä Personer		Pinta-ala/ as.kunta Golvyta/ bostads- hushåll	Pinta-ala/ henkilö Golvyta/ person	Huoneita/ asunto- kunta Rum/ bostads- hushåll	Huoneita/ henkilö Rum/ person	Ahtaasti asuvia Trångbodda Normi Norm 4	Valtionveronaiset tulot / - Statsskatte- pliktiga inkomster/ Asuntok. Henkilö B.hushåll Person 100 mk 100 mk	
	Yhteensä Inalles	%	Yhteensä Inalles	%							
PÄÄKAUPUNKISEUTU HUVUDSTADSREGIONEN											
Kaikki asuntokunnat - Alla bostadshushåll	70567	100.0	111737	100.0	62.9	40.5	3.1	2.0	3755	1122	708
Yhden henkilön van- husasuntokunnat - Enpersons åldrings- bostadshushåll	40208	57.0	40208	36.0	51.7	51.7	2.5	2.5	-	655	655
Viitehenkilön ikä - Ref.personens ålder											
65 - 69	10220	25.4	10220	25.4	52.9	52.9	2.6	2.6	-	699	699
Miehiä - Män	1892	18.5	1892	18.5	49.7	49.7	2.3	2.3	-	771	771
Naisia - Kvinnor	8328	81.5	8328	81.5	53.6	53.6	2.6	2.6	-	683	683
70 - 74	9721	24.2	9721	24.2	52.3	52.3	2.5	2.5	-	666	666
Miehiä - Män	1368	14.1	1368	14.1	54.2	54.2	2.6	2.6	-	841	841
Naisia - Kvinnor	8353	85.9	8353	85.9	51.9	51.9	2.5	2.5	-	637	637
75 - 79	9898	24.6	9898	24.6	50.7	50.7	2.4	2.4	-	638	638
Miehiä - Män	1354	13.7	1354	13.7	53.5	53.5	2.6	2.6	-	793	793
Naisia - Kvinnor	8544	86.3	8544	86.3	50.2	50.2	2.4	2.4	-	614	614
80 - 84	6942	17.3	6942	17.3	51.3	51.3	2.4	2.4	-	630	630
Miehiä - Män	878	12.6	878	12.6	57.8	57.8	2.8	2.8	-	875	875
Naisia - Kvinnor	6064	87.4	6064	87.4	50.4	50.4	2.4	2.4	-	595	595
85 +	3427	8.5	3427	8.5	50.9	50.9	2.4	2.4	-	595	595
Miehiä - Män	500	14.6	500	14.6	60.1	60.1	2.9	2.9	-	887	887
Naisia - Kvinnor	2927	85.4	2927	85.4	49.3	49.3	2.3	2.3	-	545	545
Kahden tai useamman henk. vanhusasuntokunnat Åldringsbostadshushåll med 2 eller flera pers.	14192	20.1	30483	27.3	76.8	37.6	3.8	1.9	950	1578	735
Viitehenkilön ikä - Ref.personens ålder											
65 - 69	4337	30.6	8728	28.6	77.8	38.7	3.9	1.9	252	1577	784
Miehiä - Män	-	-	4189	48.0	-	-	-	-	-	-	-
Naisia - Kvinnor	-	-	4539	52.0	-	-	-	-	-	-	-
70 - 74	4215	29.7	8573	28.1	77.6	38.7	3.8	1.9	224	1518	746
Miehiä - Män	-	-	4125	48.1	-	-	-	-	-	-	-
Naisia - Kvinnor	-	-	4448	51.9	-	-	-	-	-	-	-
75 - 79	3376	23.8	7197	23.6	75.1	37.0	3.7	1.8	252	1513	710
Miehiä - Män	-	-	3292	45.7	-	-	-	-	-	-	-
Naisia - Kvinnor	-	-	3905	54.3	-	-	-	-	-	-	-
80 - 84	1717	12.1	4049	13.3	76.4	36.3	3.7	1.8	154	1709	725
Miehiä - Män	-	-	1677	41.4	-	-	-	-	-	-	-
Naisia - Kvinnor	-	-	2372	58.6	-	-	-	-	-	-	-
85 +	547	3.9	1936	6.4	73.8	30.3	3.4	1.5	68	2030	574
Miehiä - Män	-	-	521	26.9	-	-	-	-	-	-	-
Naisia - Kvinnor	-	-	1415	73.1	-	-	-	-	-	-	-
Asuntokunnassa sekä yli että alle 65 vuotiaita Bostadshushåll med både över och under 65 åriga	16167	22.9	41046	36.7	78.5	31.3	3.9	1.5	2805	1882	741

Asuntokunnat asunnon pinta-alan, asumistiheyden ja vuoden 1989 valtionveronalaisten tulojen mukaan 31.12.1989

Käsitteet: ASUNTOKUNTA, AHTAASTI ASUVAT, VALTIONVERONALAISET TULOT, ASUNNON PINTA-ALA.

Julkaistu aluejako:

Koko maa, läänit, seutukaava-alueet, Keski-Pohjanmaa, Vaasan rannikkoseutu ja Etelä-Pohjanmaa kuntamuodon mukaan sekä pääkaupunkiseutu ja kunnat.

Aikaisemmat vastaavat tilastot:

1988 SVT, Asuminen 1990:5, taulu 12

Bostadshushåll efter bostadens golvyta, boendetäthet och 1989 års statsskattepliktiga inkomster 31.12.1989

Begrepp: BOSTADSHUSHÅLL, TRÅNGBODDA, STATSSKATTEPLIKTIGA INKOMSTER OCH BOSTADENS GOLVYTA

Områdesindelning i publikationen:

Hela landet, länen, regionplaneområdena, Mellersta Österbotten, Vasa kustområde och Södra Österbotten efter kommunform samt huvudstadsregionen och kommunerna.

Äldre statistik:

1988 FOS, Boende 1990:5, tabell 12

TILASTOKESKUS - STATISTIKCENTRALEN

Taulu 10 Asuntokunnat asunnon pinta-alan ja asumistiheyden sekä vuoden 1989 valtionveronalaisten tulojen mukaan 31.12.1989

Tabell Bostadshushåll efter bostadens golvyta och boendetäthet samt efter 1989 års statsskattepliktiga inkomster

Ålue Område	Asuntokuntia Bostadshus- håll	Henkilöitä Personer	Pinta-ala/ as.kunta Golvyta/ bostads- hushåll	Pinta-ala/ henkilö Golvyta/ person	Huoneita/ asunto- kunta Rum/ bostads- Hushåll	Huoneita/ henkilö Rum/ person	Ahtaasti asuvia Trångbodda	Valtionveronalaiset tulot/ - Statsskatte- pliktiga inkomster/ Asuntok. Henkilö B.hushåll Person	
								Yhteensä Inalles	Yhteensä Inalles
KOKO MAA - HELA LANDET	2008531	4897999	75.5	31.0	3.6	1.5	383914	1462	598
KAUPUNGIT - STÄDER	1312822	3014542	70.6	30.8	3.4	1.5	232531	1500	652
MUUT KUNNAT ÖVRIGA KOMMUNER	695709	1883457	84.9	31.3	4.0	1.5	151383	1390	513
UUDENMAAN LÄÄNI NYLANDS LÄN	528482	1212878	70.5	30.8	3.4	1.5	96669	1729	752
KAUPUNGIT - STÄDER	442367	982967	67.5	30.4	3.3	1.5	78626	1738	780
MUUT KUNNAT ÖVRIGA KOMMUNER	85115	229911	86.3	32.3	4.0	1.5	18043	1683	629
TURUN-PORIN LÄÄNI ÅBO-BJÖRNEBORGS LÄN	297492	705436	78.3	33.0	3.7	1.6	49902	1373	578
KAUPUNGIT - STÄDER	190600	428443	72.9	32.4	3.5	1.6	30502	1363	605
MUUT KUNNAT ÖVRIGA KOMMUNER	106892	276993	88.1	33.9	4.1	1.6	19400	1392	536
AHVENANMAAN MAAKUNTA LANDSKAPET ÅLAND	10223	23971	90.1	38.1	4.3	1.8	1013	1532	651
KAUPUNGIT - STÄDER	4681	10013	81.0	37.7	3.9	1.8	436	1574	733
MUUT KUNNAT ÖVRIGA KOMMUNER	5542	13958	98.3	38.5	4.7	1.8	577	1496	591
HÄMEEN LÄÄNI TAVASTEHS LÄN	288381	675061	74.0	31.6	3.6	1.5	51076	1383	590
KAUPUNGIT - STÄDER	191866	425003	69.2	31.2	3.4	1.5	31764	1368	617
MUUT KUNNAT ÖVRIGA KOMMUNER	96515	250058	83.8	32.3	3.9	1.5	19312	1412	544
KYMEN LÄÄNI KYMENE LÄN	137362	330900	75.2	31.3	3.7	1.5	24456	1408	584
KAUPUNGIT - STÄDER	97477	225110	71.2	30.8	3.5	1.5	16869	1415	612
MUUT KUNNAT ÖVRIGA KOMMUNER	39885	105790	85.2	32.2	4.0	1.5	7587	1393	524
MIKKELIN LÄÄNI S.T MICHELS LÄN	83056	205121	76.0	30.8	3.6	1.5	16727	1288	521
KAUPUNGIT - STÄDER	38803	89461	69.4	30.1	3.4	1.5	7002	1335	578
MUUT KUNNAT ÖVRIGA KOMMUNER	44253	115640	81.8	31.3	3.8	1.5	9725	1246	476
POHJOIS-KARJALAN LÄÄNI NORRA KARELENS LÄN	69505	174383	73.8	29.4	3.5	1.4	16927	1240	493
KAUPUNGIT - STÄDER	35412	83907	70.8	29.9	3.4	1.4	7418	1275	537
MUUT KUNNAT ÖVRIGA KOMMUNER	34093	90476	76.8	29.0	3.5	1.3	9509	1204	453
KUOPION LÄÄNI KUOPIO LÄN	100085	252486	74.0	29.3	3.5	1.4	23488	1330	526
KAUPUNGIT - STÄDER	56729	135251	69.3	29.1	3.4	1.4	12209	1380	578
MUUT KUNNAT ÖVRIGA KOMMUNER	43356	117235	80.0	29.5	3.7	1.4	11279	1265	467
KESKI-SUOMEN LÄÄNI MELLERSTA FINLANDS LÄN	98522	248193	75.3	29.9	3.6	1.4	21373	1357	538
KAUPUNGIT - STÄDER	53326	127010	70.7	29.8	3.5	1.5	10582	1387	581
MUUT KUNNAT ÖVRIGA KOMMUNER	45196	121183	80.9	30.1	3.8	1.4	10791	1322	492
VAASAN LÄÄNI VASA LÄN	164034	439853	84.3	31.4	4.0	1.5	30329	1348	502
KAUPUNGIT - STÄDER	86151	219771	79.7	31.2	3.9	1.5	15183	1388	543
MUUT KUNNAT ÖVRIGA KOMMUNER	77883	220082	89.4	31.6	4.2	1.5	15146	1304	461

TILASTOKESKUS - STATISTIKCENTRALEN

Jatk.-Forts. Taulu-Tabell 10 (s. 2)

Alue Område	Asutokuntia Bostadshus- häll	Henkilöitä Personer	Pinta-ala/ as.kunta Golvyta/ Bostads- hushäll	Pinta-ala/ henkilö Golvyta/ person	Huoneita/ asunto- kunta Rum/ bostads- Hushäll	Huoneita/ henkilö Rum/ person	Antaasti asuvia Trångbodda	Valtionveronalaiset tulot/ - Statsskatte- pliktiga inkomster/ Asutok. Henkilö B.hushäll Person	
	Yhteensä Inalles	Yhteensä Inalles					Normi Norm 4	100 mk	100 mk
OULUN LÄÄNI ULEÅBORG'S LÄN	157007	432300	80.1	29.1	3.8	1.4	36018	1399	507
KAUPUNGIT - STÄDER	77861	195181	75.0	29.9	3.7	1.5	14852	1424	567
MUUT KUNNAT ÖVRIGA KOMMUNER	79146	237119	85.2	28.4	4.0	1.3	21166	1374	458
LAPIN LÄÄNI LAPPLANDS LÄN	74382	197417	79.2	29.8	3.8	1.4	15936	1421	534
KAUPUNGIT - STÄDER	37549	92405	74.4	30.2	3.6	1.5	7088	1423	577
MUUT KUNNAT ÖVRIGA KOMMUNER	36833	105012	84.1	29.4	4.0	1.4	8848	1419	497
HELSINGIN SKA HELSINGFORS RPL	434017	974763	68.1	30.4	3.3	1.5	78121	1768	785
KAUPUNGIT - STÄDER	406678	900067	66.9	30.3	3.3	1.5	72262	1762	794
MUUT KUNNAT ÖVRIGA KOMMUNER	27339	74696	86.0	31.4	4.0	1.5	5859	1853	677
ITÄ-UUDENMAAN SKA ÖSTRA NYLANDS RPL	39490	100952	82.7	32.4	3.9	1.5	7835	1562	610
KAUPUNGIT - STÄDER	12512	28479	72.2	31.7	3.5	1.5	2143	1494	655
MUUT KUNNAT ÖVRIGA KOMMUNER	26978	72473	87.7	32.6	4.0	1.5	5692	1593	592
LÄNSI-UUDENMAAN SKA VÄST-NYLANDS RPL	19960	49506	78.4	31.6	3.7	1.5	4077	1542	621
KAUPUNGIT - STÄDER	9905	23488	72.7	30.6	3.5	1.5	1997	1498	630
MUUT KUNNAT ÖVRIGA KOMMUNER	10055	26018	84.1	32.4	3.9	1.5	2080	1586	612
LÄNTISEN UUDENMAAN SKA VÄSTRA NYLANDS RPL	28904	72366	82.3	32.8	3.8	1.5	5586	1599	637
KAUPUNGIT - STÄDER	13272	30933	77.6	33.3	3.7	1.6	2224	1423	609
MUUT KUNNAT ÖVRIGA KOMMUNER	15632	41433	86.4	32.5	3.9	1.5	3362	1748	658
VARSINAIS-SUOMEN SKA EGENTLIGA FINLANDS RPL	181984	421168	76.4	33.0	3.6	1.6	29804	1401	604
KAUPUNGIT - STÄDER	115299	250851	70.0	32.2	3.4	1.6	18208	1392	639
MUUT KUNNAT ÖVRIGA KOMMUNER	66685	170317	87.7	34.3	4.0	1.6	11596	1417	554
AHVENANMAAN SKA ÅLANDS RPL	10223	23971	90.1	38.1	4.3	1.8	1013	1532	651
KAUPUNGIT - STÄDER	4681	10013	81.0	37.7	3.9	1.8	436	1574	733
MUUT KUNNAT ÖVRIGA KOMMUNER	5542	13958	98.3	38.5	4.7	1.8	577	1496	591
SATAKUNNAN SKA SATAKUNDA RPL	98004	239865	80.9	33.0	3.8	1.6	16643	1342	548
KAUPUNGIT - STÄDER	62379	145677	76.2	32.7	3.7	1.6	10004	1329	568
MUUT KUNNAT ÖVRIGA KOMMUNER	35625	94188	89.0	33.6	4.1	1.6	6639	1366	516
TAMPEREEN SKA TAMMERFORS RPL	177686	417155	74.9	31.9	3.6	1.5	31473	1370	582
KAUPUNGIT - STÄDER	124647	278990	71.1	31.7	3.5	1.5	20489	1360	607
MUUT KUNNAT ÖVRIGA KOMMUNER	53039	138165	83.8	32.1	3.9	1.5	10984	1392	533
KANTA-HÄMEEN SKA CENTRALA TAVASTLANDS RPL	65738	156150	76.1	32.0	3.6	1.5	11769	1391	585
KAUPUNGIT - STÄDER	38431	86518	70.5	31.3	3.4	1.5	6405	1394	618
MUUT KUNNAT ÖVRIGA KOMMUNER	27307	69632	84.0	32.9	3.9	1.5	5364	1387	543



TILASTOKESKUS - STATISTIKCENTRALEN

Jatk.-Forts. Taulu-Tabell 10 (s. 3)

Älue Område	Asuntokuntia Bostadshus- håll Yhteensä Inalles	Henkilöitä Personer Yhteensä Inalles	Pinta-ala/ as.kunta Golvyta/ bostads- hushåll	Pinta-ala/ henkilö Golvyta/ person	Huoneita/ asunto- kunta Rum/ bostads- Hushåll	Huoneita/ henkilö Rum/ person	Ahtaasti asuvia Trångbodda Normi Norm 4	Valtionveronalaiset tulot/ - Statsskatte- pliktiga inkomster/ Asuntok. Henkilö B.hushåll Person 100 mk 100 mk	
PÄIJÄT-HÄMEEN SKA PÄIJÄNNE-TAVASTLANDS RP	81792	193055	73.4	31.1	3.5	1.5	14848	1363	576
KAUPUNGIT - STÄDER	48749	107546	66.5	30.1	3.3	1.5	8400	1345	608
MUUT KUNNAT ÖVRIGA KOMMUNER	33043	85509	83.7	32.3	3.9	1.5	6448	1391	536
KYMENLAAKSON SKA KYMENEDALENS RPL	80546	191558	75.4	31.7	3.7	1.5	13550	1415	594
KAUPUNGIT - STÄDER	60283	137650	71.3	31.2	3.5	1.5	9953	1415	619
MUUT KUNNAT ÖVRIGA KOMMUNER	20263	53908	87.9	33.0	4.2	1.6	3597	1416	531
ETELÄ-KARJALAN SKA SÖDRA KARELENS RPL	56816	139342	75.1	30.6	3.7	1.5	10906	1399	569
KAUPUNGIT - STÄDER	37194	87460	71.2	30.3	3.5	1.5	6916	1415	601
MUUT KUNNAT ÖVRIGA KOMMUNER	19622	51882	82.5	31.3	3.9	1.5	3990	1369	517
ETELÄ-SAVON SKA SÖDRA SAVOLAX RPL	69836	173516	76.4	30.7	3.6	1.5	14218	1280	515
KAUPUNGIT - STÄDER	31764	73345	69.7	30.2	3.4	1.5	5762	1321	571
MUUT KUNNAT ÖVRIGA KOMMUNER	38072	100171	82.0	31.1	3.8	1.4	8456	1246	473
POHJOIS-KARJALAN SKA NÖRRA KARELENS RPL	69505	174383	73.8	29.4	3.5	1.4	16927	1240	493
KAUPUNGIT - STÄDER	35412	83907	70.8	29.9	3.4	1.4	7418	1275	537
MUUT KUNNAT ÖVRIGA KOMMUNER	34093	90476	76.8	29.0	3.5	1.3	9509	1204	453
POHJOIS-SAVON SKA NÖRRA SAVOLAX RPL	100085	252486	74.0	29.3	3.5	1.4	23488	1330	526
KAUPUNGIT - STÄDER	56729	135251	69.3	29.1	3.4	1.4	12209	1380	578
MUUT KUNNAT ÖVRIGA KOMMUNER	43356	117235	80.0	29.5	3.7	1.4	11279	1265	467
KESKI-SUOMEN SKA MELLERSTA FINLANDS RPL	98522	248193	75.3	29.9	3.6	1.4	21373	1357	538
KAUPUNGIT - STÄDER	53326	127010	70.7	29.8	3.5	1.5	10582	1387	581
MUUT KUNNAT ÖVRIGA KOMMUNER	45196	121183	80.9	30.1	3.8	1.4	10791	1322	492
VAAASAN LÄÄNIN SKA VASA LÄNS RPL	164034	439853	84.3	31.4	4.0	1.5	30329	1348	502
KAUPUNGIT - STÄDER	86151	219771	79.7	31.2	3.9	1.5	15183	1388	543
MUUT KUNNAT ÖVRIGA KOMMUNER	77883	220082	89.4	31.6	4.2	1.5	15146	1304	461
POHJ.-POHJANMAAN SKA NÖRRA ÖSTERBOTTENS RPL	121359	336382	80.7	29.1	3.9	1.4	27510	1414	509
KAUPUNGIT - STÄDER	59113	146594	74.9	30.2	3.6	1.5	10725	1434	577
MUUT KUNNAT ÖVRIGA KOMMUNER	62246	189788	86.3	28.3	4.1	1.3	16785	1395	457
KAINUUN SKA KAJANALANDS RPL	35648	95918	78.1	29.0	3.7	1.4	8508	1348	500
KAUPUNGIT - STÄDER	18748	48587	75.7	29.2	3.7	1.4	4127	1392	536
MUUT KUNNAT ÖVRIGA KOMMUNER	16900	47331	80.9	28.9	3.9	1.4	4381	1298	463
LAPIN SKA LAPPLANDS RPL	74382	197417	79.2	29.8	3.8	1.4	15936	1421	534
KAUPUNGIT - STÄDER	37549	92405	74.4	30.2	3.6	1.5	7088	1423	577
MUUT KUNNAT ÖVRIGA KOMMUNER	36833	105012	84.1	29.4	4.0	1.4	8848	1419	497

TILASTOKESKUS - STATISTIKCENTRALEN

Jatk.-Forts. Taulu-Tabell 10 (s. 4)

Alue Område	Asutokuntia Bostadshus- häll	Henkilöitä Personer	Pinta-ala/ as.kunta Golvyta/ bostads- hushäll	Pinta-ala/ henkilö Golvyta/ person	Huoneita/ asunto- kunta Rum/ bostads- Hushäll	Huoneita/ henkilö Rum/ person	Ahtaasti asuvia Trångbodda	Valtionveronalaïset tulot/ - Statsskatte- pliktiga inkomster/ Asutok. Henkilö B.hushäll Person	Normi Norm 4	100 mk 100 mk
ETELÄ-POHJANMAA SÖDRA ÖSTERBOTTEN	71048	193458	84.7	31.0	4.0	1.5	14262	1306	479	
KAUPUNGIT - STÄDER	33160	88768	82.9	30.9	4.0	1.5	6453	1358	506	
MJUT KUNNAT ÖVRIGA KOMMUNER	37888	104690	86.2	31.1	4.1	1.5	7809	1261	455	
VAASAN RANNIKKOSEUTU VASA KUSTOMRÅDE	68637	175735	82.4	32.2	4.0	1.5	11414	1370	534	
KAUPUNGIT - STÄDER	38162	90833	74.9	31.5	3.7	1.5	6266	1392	583	
MJUT KUNNAT ÖVRIGA KOMMUNER	30475	84902	91.8	32.9	4.3	1.5	5148	1344	482	
KESKI-POHJANMAA MELLERSTA ÖSTERBOTTEN	24349	70660	88.6	30.4	4.3	1.5	4653	1407	484	
KAUPUNGIT - STÄDER	14829	40170	84.6	31.2	4.1	1.5	2464	1447	533	
MJUT KUNNAT ÖVRIGA KOMMUNER	9520	30490	94.7	29.5	4.5	1.4	2189	1346	420	
PÄÄKAUPUNKISEUTU HUVUDSTADSREGIONEN	367418	803194	66.3	30.4	3.3	1.5	64231	1770	808	
HELSINKI - HELSINGFORS	237589	477600	61.1	30.5	3.0	1.5	39422	1639	813	
HELSINKI-HELSINGFORS	237589	477600	61.1	30.5	3.0	1.5	39422	1639	813	
ESPOO-ESBO	66493	167580	77.8	30.8	3.8	1.5	11967	2127	842	
HANKO-HANGÖ	4820	11330	76.3	32.5	3.7	1.6	855	1429	607	
HYVINKÄÄ-HYVINGE	16576	39475	71.0	29.8	3.6	1.5	3256	1546	646	
JÄRVENPÄÄ	12110	30501	74.6	29.6	3.6	1.4	2496	1772	702	
KARJAA-KARIS	3553	8448	78.1	32.8	3.7	1.5	642	1424	598	
KARKKILA	3568	8665	75.4	31.0	3.6	1.5	768	1450	596	
KAUNIAINEN-GRANKULLA	2888	7800	108.0	40.0	4.7	1.7	355	2930	1082	
KERAVA-KERVO	10574	26897	73.8	29.0	3.6	1.4	2279	1805	708	
LOHJA-LOJO	6337	14823	71.2	30.4	3.4	1.5	1229	1524	650	
LOVIISA-LDVISA	3689	8335	74.9	33.2	3.6	1.6	573	1350	597	
PORVOO-BORGÅ	8823	20144	71.1	31.2	3.4	1.5	1570	1554	679	
TAMMISAARI-EKENÄS	4899	11155	78.4	34.4	3.7	1.6	727	1415	620	
VANTAA-VANDA	60446	150214	72.1	29.0	3.6	1.4	12487	1836	737	
ARTJÄRVI-ARTSJÖ	663	1671	92.0	36.4	4.2	1.7	96	1192	472	
ASKOLA	1470	4114	91.4	32.4	4.2	1.5	315	1531	546	
INKOO-INGÅ	1806	4547	91.8	36.3	4.1	1.6	288	1573	623	
KARJALOHJA-KARISLOJO	544	1283	89.2	37.6	4.0	1.7	90	1224	517	
KIRKKONUMMI-KYRKSLÄTT	8911	24627	86.1	31.1	3.9	1.4	2097	1952	705	
LAPINJÄRVI-LAPPTRÄSK	1302	3278	89.8	35.5	4.0	1.6	257	1276	506	
LILJENDAL	615	1525	90.2	36.4	4.0	1.6	92	1216	489	
LOHJAN KUNTA LOJO KOMMUN	6865	18042	82.1	31.2	3.9	1.5	1461	1692	643	
MYRSKYLÄ-MÖRSKOM	783	2009	88.3	34.3	4.1	1.6	149	1301	505	
MÄNTSÄLÄ	5343	14402	86.3	32.0	4.0	1.5	1108	1572	582	
NUMMI-PUSULA	2171	5528	88.2	34.6	3.9	1.5	437	1402	549	
NURMIJÄRVI	9927	27139	87.7	32.2	4.0	1.5	2016	1879	685	
ORIMATTILA	5448	13620	83.7	33.5	3.9	1.6	954	1328	530	
PERNAJA-PERNÄ	1435	3525	86.3	34.9	3.8	1.6	283	1304	529	

TILASTOKESKUS - STATISTIKCENTRALEN

Jatk.-Forts. Taulu-Tabell 10 (s. 5)

Alue Område	Asuntokuntia Bostadshus- häll	Henkilöitä Personer	Pinta-ala/ as.kunta Golvyta/ bostads- hushäll	Pinta-ala/ henkilö Golvyta/ person	Huoneita/ asunto- kunta Rum/ bostads- Hushäll	Huoneita/ henkilö Rum/ person	Ahtaasti asuvia Trångbodda	Valtionveronalaiset tulot/ - Statsskatte- pliktiga inkomster/ Asuntok. Henkilö B.hushäll Person	
	Yhteensä Inalles	Yhteensä Inalles					Normi Norm 4	100 mk	100 mk
POHJA-POJO	2187	5156	75.3	31.9	3.6	1.5	449	1318	558
PORNAINEN-BORGNÄS	1053	3041	90.4	31.3	4.2	1.4	223	1640	567
PORVOON MLK-BORGÅ LK	7730	21081	85.9	31.5	4.0	1.5	1763	1678	614
PUKKILA	695	1738	86.9	34.8	3.9	1.6	138	1289	514
RUOTSINPYHTÄÄ STRÖMFORS	1279	3291	85.4	32.9	4.0	1.5	265	1387	538
SAMMATTI	475	1165	88.4	35.8	3.9	1.6	92	1304	531
SIPOO-SIBBO	5273	14469	90.5	33.0	4.2	1.5	1099	1831	666
SIUNTIO-SJUNDEÅ	1553	4176	93.7	34.8	4.2	1.6	294	1752	649
TENHOLA-TENALA	1175	2927	91.3	36.4	4.1	1.6	234	1271	508
TUUSULA-TUSBY	9738	26783	85.0	30.9	4.0	1.5	2129	1899	689
VIHTI	7674	20774	85.1	31.3	3.9	1.4	1714	1760	649
TURKU-ÅBO	75033	155014	65.6	31.8	3.2	1.6	11751	1365	659
HARJAVALTA	3539	8672	84.4	34.4	4.0	1.6	474	1458	595
HUITTINEN	3904	9363	83.7	34.9	3.9	1.6	610	1265	526
IKAALINEN	3270	8052	83.2	33.8	3.8	1.5	571	1243	504
KANKAANPÄÄ	5160	13409	81.6	31.3	3.8	1.5	1090	1286	495
KOKEMÄKI-KUMO	3817	9385	86.0	35.0	4.0	1.6	638	1247	506
LAITILA	3642	9240	83.1	32.7	3.9	1.6	617	1295	509
LOIMAA	3204	7179	76.4	34.0	3.7	1.6	453	1273	566
NAANTALI-NÄDENDAL	4481	11171	81.0	32.5	3.8	1.5	760	1658	664
PARAINEN-PARGAS	4871	12017	84.0	34.1	3.9	1.6	826	1470	595
PARKANO	3273	8360	81.8	32.0	3.8	1.5	656	1242	486
PORI-BJÖRNEBORG	32967	75444	73.2	32.1	3.5	1.6	5368	1313	573
RAISIO-RESO	8340	20613	77.9	31.5	3.7	1.5	1540	1603	647
RAUMA-RAUMO	12992	29404	74.3	32.9	3.6	1.6	1824	1395	615
SALO	9708	21229	73.6	33.7	3.5	1.6	1271	1325	605
UUSIKAUPUNKI-NYSTAD	6020	14388	76.3	31.9	3.7	1.5	990	1409	589
VAMMALA	6375	15503	82.1	33.7	3.8	1.6	1063	1287	528
ALASTARO	1306	3324	88.4	34.8	4.1	1.6	216	1262	495
ASKAINEN-VILLNÄS	359	904	94.2	37.4	4.2	1.7	43	1277	506
AURA	1095	2869	86.1	32.8	4.0	1.5	218	1403	535
DRAGSFJÄRD	1850	4032	74.4	34.4	3.5	1.6	271	1156	530
EURA	3760	9326	86.5	34.8	4.1	1.6	532	1412	568
EURAJOKI	2208	5964	91.6	33.9	4.2	1.5	406	1394	515
HALIKKO	3313	8379	85.5	33.7	4.0	1.6	587	1411	557
HONKAJOKI	906	2359	78.7	30.1	3.7	1.4	212	1114	427
HOUTSKARI-HOUTSKÄR	303	729	80.4	33.0	3.8	1.6	61	1152	475
HÄMEENKYRÖ-TAVASTKYRO	3665	9325	83.3	32.7	3.9	1.5	766	1316	516
INIÖ	110	259	87.2	37.2	3.8	1.6	20	1101	469

TILASTOKESKUS - STATISTIKCENTRALEN

Jatk.-Forts. Taulu-Tabell 10 (s. 6)

Alue Område	Asuntokuntia Bostadshus- häll	Henkilöitä Personer	Pinta-ala/ as.kunta Golvyta/ bostads- hushäll	Pinta-ala/ henkilö Golvyta/ person	Huoneita/ asunto- kunta Rum/ bostads- Hushäll	Huoneita/ henkilö Rum/ person	Ahtaasti asuvia Trångbodda	Valtionveronalaiset tulot/ - Statskatte- pliktiga inkomster/ Asuntok. Henkilö B.hushäll Person	
	Yhteensä Inalles	Yhteensä Inalles					Normi Norm 4	100 mk	100 mk
JÄMIJÄRVI	904	2388	85.6	32.4	3.9	1.5	203	1204	454
KAARINA-S:T KARINS	6788	17721	85.2	32.7	4.0	1.5	1180	1744	667
KALANTI	1365	3842	91.1	32.4	4.3	1.5	259	1437	510
KARINAINEN	935	2352	86.7	34.5	4.0	1.6	155	1264	502
KARVIA	1250	3347	84.4	31.5	3.9	1.4	336	1187	442
KEMIÖ-KIMITO	1518	3383	88.5	39.4	4.0	1.8	199	1112	499
KIHNIÖ	994	2728	84.8	30.8	3.9	1.4	252	1196	435
KIIKALA	861	2010	82.0	35.0	3.8	1.6	146	1163	498
KIIKOINEN	547	1383	86.5	34.1	3.8	1.5	120	1105	436
KIJSKO	874	2026	82.3	35.4	3.8	1.6	165	1125	486
KIUKAINEN	1503	3828	88.6	34.8	4.2	1.6	258	1268	498
KODISJOKI	198	556	91.1	32.3	4.1	1.5	42	1342	478
KORPPO-KORPO	506	1123	76.4	34.0	3.6	1.6	88	1199	539
KOSKI TL	1115	2784	87.9	35.1	4.0	1.6	204	1263	505
KULLAA	650	1707	87.4	33.4	4.0	1.5	132	1288	489
KUSTAVI-GUSTAVS	502	1132	82.2	36.4	3.7	1.6	86	1148	508
KUUSJOKI	763	1863	85.9	34.9	4.0	1.6	124	1196	489
KÖYLIO-KJULO	1236	3270	89.5	33.7	4.2	1.6	237	1376	518
LAPPI	1253	3398	90.8	33.3	4.2	1.5	249	1325	488
LAVIA	1059	2700	87.0	34.0	3.9	1.5	225	1108	434
LEMU	435	1217	96.4	34.5	4.4	1.6	70	1526	545
LIETO	4293	12005	93.5	33.3	4.3	1.5	779	1695	605
LOIMAAN KUNTA LOIMAA KOMMUN	2444	6416	91.8	34.9	4.2	1.6	449	1379	525
LUVIA	1202	3391	97.8	34.5	4.4	1.5	239	1462	517
MARTTILA	874	2230	87.5	34.2	4.0	1.6	176	1297	507
MASKU	1567	4396	101.5	35.9	4.5	1.6	223	1778	634
MELLILÄ	577	1381	82.2	34.2	3.9	1.6	104	1189	495
MERIKARVIA	1636	4062	81.1	32.5	3.8	1.5	358	1109	446
MERIMASKU	415	1168	102.8	36.3	4.7	1.6	53	1636	581
MIETOINEN	594	1584	95.6	35.7	4.5	1.7	107	1542	577
MOUHIJÄRVI	1101	2841	86.1	33.3	3.9	1.5	239	1215	470
MUURLA	529	1342	91.3	35.9	4.1	1.6	89	1447	568
MYNÄMÄKI	2357	5966	88.1	34.8	4.1	1.6	356	1402	554
NAKKILA	2399	6276	90.2	34.4	4.2	1.6	393	1378	526
NAUVO-NAGU	595	1428	83.1	34.2	3.9	1.6	105	1197	498
NOORMARKKU-NORRMARK	2227	6113	93.6	34.0	4.2	1.5	397	1438	524
NOUSIAINEN	1372	3859	95.7	34.0	4.3	1.5	264	1605	570
ORIPÄÄ	568	1386	88.1	36.1	4.0	1.6	104	1260	517
PAIMIO-PEMAR	3662	9472	85.1	32.9	3.9	1.5	636	1566	604

TILASTOKESKUS - STATISTIKCENTRALEN

Jatk.-Forts. Taulu-Tabell 10 (s. 7)

A lue Område	Asuntokuntia Bostadshus- häll	Henkilöitä Personer	Pinta-ala/ as.kunta Golvyta/ bostads- hushäll	Pinta-ala/ henkilö Golvyta/ person	Huoneita/ asunto- kunta Rum/ bostads- Hushäll	Huoneita/ henkilö Rum/ person	Ahtaasti asuvia Trångbodda	Valtionveronalaiset tulot/ - Statsskatte- pliktiga inkomster/ Asuntok. Henkilö B.hushäll Person 100 mk 100 mk
	Yhteensä Inalles	Yhteensä Inalles					Normi Norm 4	
PERNIÖ-BJÄRNÄ	2631	6529	84.3	34.1	3.9	1.6	497	1330 536
PERTTELI	1377	3539	85.9	33.4	4.0	1.5	254	1352 526
PIIKKIÖ-PIKIS	2284	6049	85.6	32.2	4.0	1.5	448	1553 586
POMARKKU-PÄMARK	1101	2921	85.5	32.1	3.9	1.5	233	1215 456
PUNKALAIÐUN	1677	4125	88.2	35.9	4.0	1.6	284	1147 466
PYHÄRANTA	856	2338	91.0	33.2	4.2	1.5	164	1371 501
PÖYTYÄ	1398	3609	93.5	36.2	4.1	1.6	276	1352 522
RAUMAN MLK-RAUMO LK	2949	8548	95.2	32.8	4.4	1.5	586	1593 549
RÜSKÖ	946	2767	98.6	33.8	4.5	1.5	190	1740 595
RYMÄTTYLÄ-RIMITO	724	1869	94.0	36.7	4.1	1.6	124	1310 506
SAUVO-SAGU	1077	2747	92.9	36.5	4.3	1.7	161	1296 507
SIIKAINEN	900	2314	79.4	30.8	3.6	1.4	233	1070 415
SUODENNIEMI	626	1508	84.2	34.9	3.8	1.6	121	1058 441
SUOMUSJÄRVI	595	1341	82.2	36.2	3.7	1.6	97	1115 495
SÄKYLÄ	2043	5221	88.7	34.7	4.2	1.6	293	1475 577
SÄRKISALO-FINBY	373	821	82.8	37.9	4.0	1.8	55	1236 562
TAIVASSALO-TÖVSALA	810	1963	91.0	37.6	4.1	1.7	123	1266 521
TARVASJOKI	670	1812	95.3	35.1	4.3	1.6	118	1391 513
ULVILA-ULVSBY	4564	12374	90.6	33.4	4.2	1.5	791	1560 574
VAHTO	565	1639	96.2	33.1	4.4	1.5	108	1477 508
VAMPULA	772	1891	87.4	35.7	4.1	1.7	121	1208 492
VEHMAA	1144	2758	85.9	35.5	3.9	1.6	190	1264 524
VELKUA	85	218	86.0	33.0	3.9	1.5	21	1230 480
VILJAKKALA	729	1876	85.5	33.3	3.9	1.5	160	1222 473
VÄSTANFJÄRD	365	897	88.6	35.8	4.1	1.6	56	1195 484
YLÄNE	948	2339	84.8	34.3	3.9	1.6	175	1175 475
ÄETSÄ	2140	5436	86.9	34.3	4.0	1.6	388	1272 500
MAARIANHAMINA MARIEHAMN	4681	10013	81.0	37.7	3.9	1.8	436	1574 733
BRÄNDÖ	228	521	83.7	36.0	4.2	1.8	36	1310 570
ECKERÖ	319	776	96.3	39.0	4.6	1.9	33	1351 554
FINSTRÖM	845	2182	100.4	38.5	4.8	1.8	92	1618 626
FÖGLÖ	257	595	91.9	39.4	4.4	1.9	39	1279 549
GETA	191	454	96.6	40.1	4.6	1.9	19	1140 478
HAMMARLAND	475	1200	99.1	38.8	4.8	1.9	49	1445 569
JOMALA	1094	2938	102.0	37.4	4.8	1.8	99	1686 626
KUMLINGE	201	465	85.2	36.1	4.3	1.8	24	1219 524
KÖKAR	121	287	81.3	33.3	4.2	1.7	16	1281 535
LEMLAND	448	1212	103.1	37.3	4.8	1.7	55	1698 625
LUMPARLAND	123	310	98.1	38.2	4.8	1.9	11	1380 552

TILASTOKESKUS - STATISTIKCENTRALEN

Jatk.-Forts. Taulu-Tabell 10 (s. 8)

Alue Område	Asuntokuntia Bostadshus- häll	Henkilöitä Personer	Pinta-ala/ as.kunta Golvyta/ bostads- hushäll	Pinta-ala/ henkilö Golvyta/ person	Huoneita/ asunto- kunta Rum/ bostads- Hushäll	Huoneita/ henkilö Rum/ person	Ahtaasti asuvia Trångbodda	Valtionveronalaiset tulot/ - Statsskatte- pliktiga inkomster/ Asuntok. Henkilö B.hushäll Person	
	Yhteensä Inalles	Yhteensä Inalles					Normi Norm 4	100 mk	100 mk
SALTVIK	637	1582	101.7	40.3	4.8	1.9	53	1467	589
SOTTUNGA	57	132	95.8	40.5	4.7	2.0	8	1571	678
SUND	391	927	96.0	39.8	4.7	1.9	32	1358	565
VÄRDÖ	155	377	106.4	43.0	5.2	2.1	11	1469	599
HÄMEENLINNA-TAVASTEHU	19070	42477	70.2	31.5	3.4	1.5	2996	1414	634
FORSSA	8590	19499	72.4	31.9	3.5	1.5	1461	1300	572
LAHTI	41710	91410	66.2	30.1	3.3	1.5	7160	1336	608
MÄNTTÄ	3208	7602	74.0	31.2	3.6	1.5	529	1411	595
NOKIA	10482	25513	74.2	30.5	3.6	1.5	1973	1379	566
ORIVESI	3766	9073	79.4	32.9	3.7	1.5	693	1235	511
RIIHIMÄKI	10771	24542	69.6	30.5	3.5	1.5	1948	1434	628
TAMPERE-TAMMERFORS	78253	165997	66.7	31.5	3.3	1.5	12258	1376	648
TOIJALA	3448	8091	75.3	32.2	3.7	1.6	626	1311	558
VALKEAKOSKI	8951	21757	79.5	32.7	3.9	1.6	1338	1462	601
VIRRAT-VIRDOIS	3617	9042	80.1	31.9	3.7	1.5	782	1189	475
ASIKKALA	3400	8643	86.7	34.0	4.0	1.6	608	1353	531
HATTULA	3216	8548	86.7	32.6	4.1	1.5	622	1490	559
HAUHO	1643	4099	87.4	34.9	4.0	1.6	283	1279	511
HAUSJÄRVI	2991	7701	82.8	32.1	3.9	1.5	653	1412	548
HOLLOLA	7130	19482	86.3	31.4	4.0	1.5	1430	1587	579
HUMPPILA	1046	2679	85.6	33.4	3.9	1.5	225	1283	500
JANAKKALA	6100	14977	78.4	32.0	3.7	1.5	1128	1445	588
JOKIOINEN	2067	5463	88.0	33.3	4.0	1.5	384	1459	551
JUUPAJOKI	956	2439	79.2	31.0	3.7	1.4	217	1226	480
KALVOLA	1383	3436	82.4	33.2	3.8	1.5	268	1279	514
KANGASALA	7726	20560	84.4	31.7	4.0	1.5	1558	1536	576
KOSKI HL	840	2241	91.1	34.3	4.2	1.6	153	1354	507
KUHMALAHTI	462	1064	80.1	34.8	3.7	1.6	81	1096	474
KUOREVESI	1210	3023	82.5	32.9	3.9	1.6	225	1360	544
KURU	1226	3079	81.5	32.4	3.7	1.5	314	1148	456
KYLMÄKOSKI	931	2461	88.2	33.2	4.0	1.5	209	1312	495
KÄRKÖLÄ	2009	5202	84.2	32.6	3.9	1.5	451	1392	538
LAMMI	2377	5834	84.5	34.2	3.9	1.6	471	1289	523
LEMPÄÄLÄ	5254	14330	84.2	30.8	4.0	1.5	1173	1529	560
LOPPI	2710	7136	82.9	31.4	3.9	1.5	604	1368	518
LUOPIOINEN	1039	2497	85.7	34.4	4.1	1.6	168	1128	469
LÄNGELMÄKI	871	1997	79.9	34.8	3.6	1.6	179	1070	467
NASTOLA	5636	14833	80.7	30.7	3.8	1.5	1120	1471	558
PADASJOKI	1736	4348	81.8	32.6	3.8	1.5	367	1218	485

TILASTOKESKUS - STATISTIKCENTRALEN

Jatk.-Forts. Taulu-Tabell 10 (s. 9)

Alue Område	Asuntokuntia Bostadshus- hälli	Henkilöitä Personer	Pinta-ala/ as. kunta Golvyta/ bostads- hushälli	Pinta-ala/ henkilö Golvyta/ person	Huoneita/ asunto- kunta Rum/ bostads- Hushälli	Huoneita/ henkilö Rum/ person	Ahtaasti asuvia Trångbodda	Valtionveronalaiset tulot/ - Statsskatte- pliktiga inkomster/ Asuntok. Henkilö B.hushälli Person	
	Yhteensä Inalles	Yhteensä Inalles					Normi Norm 4	100 mk	100 mk
PIRKKALA	4074	11217	86.9	31.5	4.1	1.5	816	1704	618
PÄLKÄNE	1475	3837	87.0	33.2	4.1	1.6	281	1329	509
RENKO	920	2411	87.6	33.4	3.9	1.5	179	1392	530
RUOVESI	2504	6017	78.6	32.6	3.6	1.5	525	1129	469
SAHALAHTI	841	2157	85.0	33.1	3.9	1.5	183	1392	542
SOMERO	4112	9856	83.7	34.8	3.9	1.6	668	1255	522
TAMMELA	2215	5721	88.3	34.1	4.0	1.5	434	1330	514
TUULOS	639	1627	91.0	35.8	4.1	1.6	113	1287	505
URJALA	2430	5995	82.6	33.5	3.8	1.5	478	1218	492
VESILAHTI	1108	2981	91.7	34.1	4.1	1.5	224	1250	465
VIIALA	2059	5116	77.3	31.1	3.8	1.5	414	1270	510
VILPPULA	2669	6430	76.8	31.9	3.6	1.5	543	1225	508
YLÖJÄRVI	6402	17868	85.3	30.5	4.0	1.4	1350	1639	586
YPÄJÄ	1108	2753	83.3	33.5	3.8	1.5	213	1231	495
KOUVOLA	14312	31291	69.2	31.6	3.4	1.6	1988	1429	653
ANJALANKOSKI	7465	18782	81.7	32.5	4.0	1.6	1220	1488	591
HAMINA-FREDRIKSHAMN	4520	9996	70.9	32.1	3.5	1.6	680	1371	619
IMATRA	14406	33496	71.3	30.6	3.5	1.5	2491	1411	606
KOTKA	24821	56076	69.0	30.5	3.4	1.5	4461	1363	602
KUUSANKOSKI	9165	21505	72.4	30.8	3.6	1.5	1604	1494	636
LAPPEENRANTA VILLMANSTRAND	22788	53964	71.1	30.0	3.5	1.5	4425	1417	597
ELIMÄKI	3202	8495	82.6	33.4	4.1	1.5	545	1440	542
IITTI	3134	7750	82.8	33.4	3.9	1.6	578	1298	523
JAALA	826	1930	79.8	34.1	3.7	1.6	157	1144	488
JOUTSENO	4431	11716	80.9	30.8	3.9	1.5	911	1502	568
LEMI	1101	3056	86.5	31.1	4.1	1.5	218	1329	479
LUUMÄKI	2248	5590	85.5	34.4	3.9	1.6	368	1228	493
MIEHIKKÄLÄ	1041	2763	88.1	33.2	4.3	1.6	154	1196	446
PARIKKALA	2111	5272	78.0	31.4	3.8	1.5	426	1239	495
PYHTÄÄ-PYTTIS	1965	5352	89.1	32.8	4.1	1.5	407	1458	535
RAUTJÄRVI	2093	5403	77.2	30.1	3.8	1.5	422	1367	529
RUOKOLAHTI	2302	6291	84.1	30.8	4.0	1.5	501	1456	532
SAARI	683	1893	78.9	28.6	3.9	1.4	165	1214	437
SAVITAIPALE	1790	4741	81.5	30.8	3.9	1.5	397	1286	485
SUOMENNIEMI	407	994	82.3	33.4	3.8	1.6	80	1167	478
TAIPALSAARI	1548	4485	92.4	32.1	4.3	1.5	300	1567	539
UUKUNIEMI	265	707	71.5	26.7	3.6	1.3	81	1123	420
VALKEALA	4100	11180	88.9	32.5	4.2	1.5	745	1504	551
VEHKALAHTI	4390	12295	90.4	32.3	4.4	1.6	768	1548	552

TILASTOKESKUS - STATISTIKCENTRALEN

Jatk.-Forts. Taulu-Tabell 10 (s. 10)

Älue Område	Asuntokuntia Bostadshus- häll	Henkilöitä Personer	Pinta-ala/ as.kunta Golvyta/ bostads- hushäll	Pinta-ala/ henkilö Golvyta/ person	Huoneita/ asunto- kunta Rum/ bostads- Hushäll	Huoneita/ henkilö Rum/ person	Ahtaasti asuvia Trångbodda	Valtionveronaiset tulot/ - Statsskatte- pliktiga inkomster/ Asuntok. Henkilö B.hushäll Person	
	Yhteensä Inalles	Yhteensä Inalles					Normi Norm 4	100 mk	100 mk
VIROLAHTI	1605	4143	89.4	34.6	4.2	1.6	243	1247	482
YLÄMAA	643	1734	90.0	33.3	4.3	1.6	121	1264	467
MIKKELI-S:T MICHEL	13892	31365	68.4	30.3	3.4	1.5	2457	1328	588
HEINOLA	7039	16136	68.3	29.9	3.4	1.5	1240	1399	609
PIEKSÄMÄKI	6224	13898	68.7	30.7	3.4	1.5	983	1262	564
SAVONLINNA-NYSLOTT	11648	28082	71.8	29.9	3.5	1.5	2322	1345	557
ANTTOLA	692	1877	88.4	32.6	4.0	1.5	138	1235	454
ENONKOSKI	774	2221	81.4	28.4	3.9	1.3	211	1275	443
HARTOLA	1766	4258	77.1	31.9	3.6	1.5	391	1117	462
HAUKIVUORI	1068	2687	80.5	32.0	3.7	1.5	242	1088	432
HEINOLAN MLK HEINOLA LK	2114	5786	86.0	31.3	4.1	1.5	444	1457	532
HEINÄVESI	2118	5295	74.2	29.7	3.5	1.4	542	1149	459
HIRVENSALMI	1179	2822	75.5	31.3	3.5	1.5	269	1066	443
JOROINEN	2298	6274	83.8	30.7	3.9	1.4	537	1365	498
JUVA	3224	8361	81.3	31.3	3.8	1.5	666	1223	471
JÄPPIÄ	656	1802	86.9	31.6	3.9	1.4	151	1212	441
KANGASLAMPPI	673	1820	81.3	30.0	3.8	1.4	186	1271	469
KANGASNIEMI	2777	7151	80.3	31.1	3.7	1.4	652	1180	458
KERIMÄKI	2337	6403	83.7	30.5	4.0	1.5	493	1303	475
MIKKELIN MLK S:T MICHELS LK	3935	11378	90.3	31.2	4.1	1.4	904	1442	498
MÄNTYHARJU	3215	7707	76.6	32.0	3.6	1.5	642	1162	485
PERTUNMAA	1030	2443	76.4	32.2	3.6	1.5	233	1061	447
PIEKSÄMÄEN MLK PIEKSÄMÄKI LK	2324	6686	87.0	30.3	4.1	1.4	519	1408	489
PUNKAHARJU	1738	4596	82.4	31.0	4.0	1.5	343	1308	494
PUUMALA	1343	3362	84.5	33.7	3.7	1.5	265	1153	460
RANTASALMI	1951	5098	82.8	31.6	3.8	1.4	419	1212	463
RISTIINA	2050	5279	81.3	31.6	3.8	1.5	427	1242	482
SAVONRANTA	618	1629	72.4	27.5	3.4	1.3	202	1136	429
SULKAVA	1512	3888	83.3	32.4	3.9	1.5	291	1225	476
SYSMÄ	2301	5425	77.5	32.8	3.7	1.6	434	1140	483
VIRTASALMI	560	1392	79.1	31.5	3.8	1.5	124	1125	452
JOENSUU	20370	46542	68.9	30.1	3.4	1.5	3668	1327	580
LIEKSA	7082	17360	72.3	29.5	3.4	1.4	1719	1212	494
NURMES	4298	10772	73.6	29.4	3.5	1.4	1113	1177	468
OUTOKUMPU	3662	9233	75.3	29.8	3.5	1.4	918	1220	483
ENO	2962	7661	74.0	28.8	3.5	1.4	801	1239	478
ILOMANTSI	3101	7911	72.5	28.4	3.5	1.4	893	1162	454
JUUKA	2805	7306	74.3	28.4	3.3	1.3	894	1145	439
KESÄLAHTI	1177	3140	78.4	29.4	3.7	1.4	286	1199	449

TILASTOKESKUS - STATISTIKCENTRALEN

Jatk.-Forts. Taulu-Tabell 10 (s. 11)

Alue Område	Asuntokuntia Bostadshus- håll	Henkilöitä Personer	Pinta-ala/ as.kunta Golvyta/ bostads- hushåll	Pinta-ala/ henkilö Golvyta/ person	Huoneita/ asunto- kunta Rum/ bostads- Hushåll	Huoneita/ henkilö Rum/ person	Ahtaasti asuvia Trångbodda	Valtionveronalaiset tulot/ - Statsskatte- pliktiga inkomster/ Asuntok. Henkilö B.hushåll Person	
	Yhteensä Inalles	Yhteensä Inalles					Normi Norm 4	100 mk	100 mk
KIIHTELYSVAARA	978	2579	75.3	28.5	3.4	1.3	289	1134	430
KITEE	4362	11349	76.6	29.5	3.5	1.4	1104	1230	473
KONTIOLAHTI	3565	10203	83.5	29.0	3.8	1.3	980	1404	490
LIPERI	4186	11365	79.9	29.6	3.6	1.3	1105	1249	460
POLVIJÄRVI	2274	5934	74.1	28.5	3.4	1.3	689	1066	408
PYHÄSELKÄ	2215	6437	84.5	29.0	3.8	1.3	633	1333	458
RAÄKKYLÄ	1430	3590	71.6	28.8	3.3	1.3	412	1015	403
TOHMAJÄRVI	2246	5804	77.6	30.1	3.6	1.4	590	1150	445
TUUPOVAARA	1111	2700	69.5	28.5	3.3	1.4	339	1054	433
VALTIMO	1348	3665	76.2	28.0	3.5	1.3	413	1126	413
VÄRTSILÄ	333	832	71.5	28.6	3.4	1.4	81	1023	409
KUOPIO	33558	78860	66.9	28.6	3.3	1.4	7362	1427	606
IISALMI	9305	23533	73.7	29.1	3.6	1.4	2071	1299	513
SUONENJOKI	3486	8608	76.5	31.0	3.6	1.5	740	1151	466
VARKAUS	10380	24250	70.8	30.2	3.4	1.5	2036	1376	588
JUANKOSKI	2451	6483	79.6	30.1	3.6	1.4	651	1273	481
KAAVI	1611	4190	72.5	27.9	3.4	1.3	504	1159	445
KARTTULA	1206	3303	82.8	30.0	3.7	1.3	320	1241	453
KEITELE	1215	3272	79.6	29.5	3.7	1.4	323	1196	443
KIURUVESI	4194	11334	78.9	29.1	3.7	1.4	1068	1178	435
LAPINLAHTI	2997	7917	79.4	29.9	3.7	1.4	685	1215	459
LEPPÄVIRTA	4303	11403	79.1	29.9	3.7	1.4	1024	1285	483
MAANINKA	1514	4067	83.2	30.9	3.7	1.4	402	1223	454
NILSIÄ	2792	7548	79.3	29.3	3.6	1.3	812	1212	447
PIELAVESI	2532	6684	78.0	29.5	3.7	1.4	651	1175	444
RAUTALAMPI	1667	4316	80.2	30.9	3.7	1.4	384	1147	442
RAUTAVAARA	1098	2953	73.8	27.4	3.5	1.3	356	1145	424
SIILIJÄRVI	6401	18408	84.7	29.4	3.9	1.4	1559	1599	555
SONKAJÄRVI	2128	6004	78.7	27.6	3.8	1.3	608	1230	436
TERVO	819	2164	80.7	30.3	3.7	1.4	219	1151	436
TUUSNIEMI	1414	3494	75.6	30.3	3.5	1.4	386	1115	449
VARPAISJÄRVI	1353	3478	76.9	29.9	3.6	1.4	312	1099	427
VEHMERSALMI	852	2289	83.6	31.0	3.6	1.3	239	1202	446
VESANTO	1212	3169	81.8	31.3	3.7	1.4	320	1160	443
VIEREMÄ	1597	4759	85.1	28.5	3.9	1.3	456	1327	444
JYVÄSKYLÄ	28970	65600	66.3	29.4	3.3	1.5	5377	1411	622
JÄMSÄ	5040	12574	77.7	31.1	3.7	1.5	966	1422	569
JÄMSÄNKOSKI	3193	8072	75.8	30.0	3.7	1.5	654	1412	558
KEURUU	4995	12443	75.2	30.2	3.6	1.4	1106	1293	518

TILASTOKESKUS - STATISTIKCENTRALEN

Jatk.-Forts. Taulu-Tabell 10 (s. 12)

Alue Område	Asuntokuntia Bostadshus- häll	Henkilöitä Personer	Pinta-ala/ as. kunta Golvyta/ bostads- hushäll	Pinta-ala/ henkilö Golvyta/ person	Huoneita/ asunto- kunta Rum/ bostads- Hushäll	Huoneita/ henkilö Rum/ person	Ahtaasti asuvia Trångbodda	Valtionveronalaiset tulot/ - Statskatte- pliktiga inkomster/ Asuntok. Henkilö B.hushäll Person	
	Yhteensä Inalles	Yhteensä Inalles					Normi Norm 4	- 100 mk	Person 100 mk
SAARIJÄRVI	3987	10502	81.1	30.8	3.9	1.5	873	1273	483
SUOLAHTI	2490	6124	69.6	28.3	3.4	1.4	599	1299	527
ÄÄNEKOSKI	4651	11695	74.6	29.6	3.6	1.4	1007	1429	568
HANKASALMI	2358	5996	79.9	31.5	3.7	1.5	526	1149	451
JOUSA	1878	4491	74.4	30.9	3.5	1.5	398	1122	468
JYVÄSKYLÄN MLK JYVÄSKYLÄ LK	10198	27917	79.9	29.2	3.9	1.4	2389	1569	572
KANNONKOSKI	704	1869	80.2	30.4	3.8	1.5	174	1128	424
KARSTULA	1963	5487	81.6	29.2	3.8	1.4	513	1219	435
KINNULA	735	2271	94.1	30.2	4.1	1.3	189	1193	385
KIVIJÄRVI	685	2009	84.7	28.8	3.9	1.3	199	1169	396
KONGINKANGAS	594	1567	83.0	31.2	3.7	1.4	152	1210	458
KONNEVESI	1284	3438	81.5	30.5	3.7	1.4	323	1195	445
KORPILAHTI	1910	4977	79.6	30.7	3.7	1.4	481	1212	465
KUHMOINEN	1485	3398	78.2	34.0	3.7	1.6	272	1065	464
KYYJÄRVI	672	1946	86.8	29.8	4.1	1.4	154	1241	427
LAUKAA	5470	15270	83.7	29.9	3.9	1.4	1306	1397	500
LEIVONMÄKI	550	1310	77.1	32.3	2.5	1.4	125	1080	453
LUHANKA	447	1172	83.2	31.7	3.9	1.5	113	1158	442
MULTIA	947	2420	76.6	30.2	3.6	1.4	235	1137	445
MUURAME	2186	6279	87.3	30.2	4.1	1.4	516	1619	562
PETÄJÄVESI	1458	3732	78.4	30.7	3.7	1.4	369	1215	475
PIHTIPUDAS	2076	5603	79.8	29.5	3.8	1.4	531	1167	432
PYLKÖNMÄKI	489	1296	75.8	28.7	3.5	1.3	134	1040	391
SUMIAINEN	527	1411	85.7	32.1	3.8	1.4	128	1142	425
SÄYNÄTSALO	1345	3469	76.0	29.5	3.6	1.4	305	1478	573
TOIVAKKA	936	2423	81.0	31.0	3.7	1.4	243	1220	471
UURAINEN	1013	2858	83.3	29.3	3.8	1.3	267	1214	430
VIITASAARI	3286	8574	79.9	30.6	3.8	1.4	749	1239	475
VAASA-VASA	23068	52881	70.4	30.8	3.5	1.5	4025	1413	615
ALAJÄRVI	2955	9300	92.7	29.3	4.4	1.4	731	1295	411
ALAVUS-ALAVO	3714	10470	83.1	29.4	3.9	1.4	937	1272	450
KANNUS	2091	6024	85.7	29.6	4.1	1.4	451	1339	464
KASKINEN-KASKÖ	681	1752	86.5	33.6	4.1	1.6	97	1500	580
KAUHAVA	3101	8449	85.7	31.3	4.0	1.5	654	1306	479
KOKKOLA-KARLEBY	12738	34146	84.5	31.5	4.1	1.5	2013	1464	545
KRISTIINANKAUPUNKI KRISTINESTAD	3482	8813	87.2	34.4	4.1	1.6	525	1233	486
KURIKKA	4164	11287	86.0	31.7	4.2	1.5	766	1316	484
LAPUA-LAPPO	5101	14359	88.2	31.3	4.2	1.5	1033	1355	481
PIETARSAARI-JAKOBSTAD	8022	19722	76.7	31.2	3.8	1.6	1194	1456	591



TILASTOKESKUS - STATISTIKCENTRALEN

Jatk.-Forts. Taulu-Tabell 10 (s. 13)

Alue Område	Asuntokuntia Bostadshus- häll Yhteensä Inalles	Henkilöitä Personer Yhteensä Inalles	Pinta-ala/ as. kunta Golvyta/ bostads- hushäll	Pinta-ala/ henkilö Golvyta/ person	Huoneita/ asunto- kunta Rum/ bostads- Hushäll	Huoneita/ henkilö Rum/ person	Ahtaasti asuvia Trångbodda Normi Norm 4	Valtionveronalaiset tulot/ - Statsskatte- pliktiga inkomster/ Asuntok. Henkilö B.hushäll Person 100 mk 100 mk	
SEINÄJOKI	11260	27211	76.6	31.7	3.8	1.6	1652	1454	601
UUSIKAARLEPPY NYKARLEBY	2909	7665	88.5	33.5	4.1	1.6	425	1211	458
ÄHTÄRI	2865	7692	81.2	30.1	3.8	1.4	680	1276	474
ALAHÄRMÄ	1979	5405	88.0	32.1	4.1	1.5	364	1251	458
EVIJÄRVI	1112	3338	90.7	30.1	4.4	1.5	254	1256	417
HALSUA	529	1663	97.3	31.2	4.6	1.5	112	1264	401
HIMANKA	1092	3316	91.9	30.2	4.3	1.4	253	1264	416
ILMAJOKI	4256	11933	88.6	31.6	4.2	1.5	838	1369	487
ISOJOKI-STORÅ	1200	2865	78.0	32.7	3.8	1.6	229	1010	422
ISOKYRÖ-STORKYRÖ	1997	5231	87.3	33.3	4.1	1.6	366	1297	495
JALASJÄRVI	3691	9869	82.9	31.0	3.9	1.5	828	1178	440
JURVA	1908	5344	84.6	30.2	4.1	1.5	398	1273	454
KARIJOKI-BÖTOM	782	1943	82.5	33.1	3.9	1.6	134	1079	434
KAUHAJOKI	5805	15399	83.4	31.4	4.0	1.5	1144	1233	463
KAUSTINEN-KAUSTBY	1359	4387	96.5	29.8	4.7	1.4	294	1377	425
KORSNÄS	904	2285	97.0	38.3	4.5	1.8	81	1081	426
KORTESJÄRVI	971	2794	87.6	30.4	4.2	1.4	193	1232	428
KRUUNUPYY-KRONOBY	2373	7014	97.3	32.7	4.7	1.6	359	1313	444
KUORTANE	1721	4836	89.3	31.8	4.1	1.5	365	1274	452
KÄLVYÄ	1371	4381	96.2	30.1	4.5	1.4	293	1481	463
LAIHIA	2668	7468	86.6	30.9	4.1	1.5	588	1375	491
LAPPAJÄRVI	1514	4512	88.9	29.6	4.2	1.4	350	1210	405
LEHTIMÄKI	822	2353	84.5	29.5	4.1	1.4	191	1147	400
LESTIJÄRVI	340	1081	92.1	28.7	4.4	1.4	80	1232	386
LOHTAJA	930	2997	97.6	30.2	4.6	1.4	228	1386	430
LUOTO-LARSMO	996	3566	95.3	26.5	4.6	1.3	280	1522	425
MAALAHTI-MALAX	2286	5804	88.0	34.8	4.1	1.6	319	1191	469
MAKSAMAA-MAXMO	454	1141	83.7	33.2	4.0	1.6	69	1021	404
MUSTASAARI-KORSHOLM	5530	15833	95.2	33.2	4.4	1.5	953	1548	540
NURMO	3017	8993	91.5	30.6	4.4	1.5	585	1588	531
NÄRPIÖ-NÄRPES	4076	10330	92.9	36.6	4.3	1.7	489	1240	488
ORAVAINEN-ORAVAIS	1005	2471	89.5	36.3	4.1	1.7	129	1156	469
PERHO	958	3408	92.5	25.9	4.4	1.2	291	1271	357
PERÄSEINÄJOKI	1540	4021	78.7	30.1	3.8	1.5	335	1161	444
PIETARSAAREN MLK PEDERSÖRE	3056	9719	96.6	30.4	4.7	1.5	569	1414	444
SOINI	1054	2950	79.7	28.5	3.8	1.3	290	1130	403
TEUVA-ÖSTERMARK	2663	7341	89.5	32.4	4.3	1.5	482	1287	466
TOHOLAMPI	1316	4064	93.1	30.0	4.5	1.5	269	1358	439
TÖYSÄ	1135	3105	81.9	29.8	3.9	1.4	279	1144	417

TILASTOKESKUS - STATISTIKCENTRALEN

Jatk.-Forts. Taulu-Tabell 10 (s. 14)

Alue Område	Asuntokuntia Bostadshus- häll	Henkilöitä Personer	Pinta-ala/ as.kunta Golvyta/ bostads- hushäll	Pinta-ala/ henkilö Golvyta/ person	Huoneita/ asunto- kunta Rum/ bostads- Hushäll	Huoneita/ henkilö Rum/ person	Ahtaasti asuvia Trångbodda	Valtionveronalaiset tulot/ - Statsskatte- pliktiga inkomster/ Asuntok. Henkilö B.hushäll Person	
	Yhteensä Inalles	Yhteensä Inalles					Normi Norm 4	100 mk	100 mk
ULLAVA	332	1119	96.2	28.3	4.6	1.4	87	1298	384
VETELI-VETIL	1293	4074	94.3	29.7	4.6	1.4	282	1329	421
VIMPELI-VINDALA	1250	3760	92.0	30.5	4.4	1.5	245	1339	445
VÄHÄKYRÖ-LILLKYRÖ	1680	4837	90.3	31.2	4.3	1.5	349	1443	501
VÖYRI-VÖRÄ	1542	3859	88.3	35.2	4.1	1.6	199	1261	504
YLINHÄRMÄ	1202	3266	87.7	32.2	4.2	1.5	232	1293	474
YLISTARO	2174	6007	86.9	31.4	4.1	1.5	471	1213	438
OULU-ULEÅBORG	41868	98946	72.0	30.5	3.5	1.5	7116	1451	612
HAAPAJÄRVI	2953	8325	82.6	29.2	4.0	1.4	648	1241	439
KAJAANI	14197	35749	73.6	29.2	3.6	1.4	2941	1430	567
KUHMO	4551	12838	82.0	29.0	3.9	1.4	1186	1273	451
OULAINEN	2931	8107	82.1	29.6	3.9	1.4	640	1315	475
RAAHE-BRAHESTAD	6716	18365	80.3	29.3	3.9	1.4	1404	1511	551
YLIVIESKA	4645	12851	83.0	30.0	4.0	1.4	917	1369	494
ALAVIESKA	1040	3025	85.0	29.3	4.1	1.4	232	1239	426
HAAPAVESI	2605	7965	85.1	27.8	4.0	1.3	726	1339	437
HAILUOTO-KARLÖ	363	938	75.5	29.1	3.3	1.3	102	1208	468
HAUKIPUDAS	4394	13401	86.7	28.3	4.1	1.3	1190	1494	489
HYRYNSALMI	1417	4051	82.7	28.9	4.0	1.4	374	1274	445
II	1983	5624	84.1	29.7	3.9	1.4	560	1281	450
KALAJOKI	3094	9265	92.0	30.7	4.3	1.4	603	1329	443
KEMPELE	2890	9597	94.3	28.4	4.4	1.3	755	1796	540
KESTILÄ	723	2001	82.7	29.8	3.9	1.4	179	1179	424
KIIMINKI	2508	6291	96.0	29.0	4.4	1.3	619	1719	519
KUIVANIEMI	846	2384	79.3	26.1	3.7	1.3	250	1194	422
KUUSAMO	5716	17894	85.9	27.4	4.1	1.3	1654	1542	492
KÄRSÄMÄKI	1231	3555	81.4	28.2	3.8	1.3	344	1175	406
LIMINKA	1486	4643	87.8	28.1	4.1	1.3	418	1464	468
LUMIJOKI	539	1515	84.2	29.9	3.9	1.4	134	1182	421
MERIJÄRVI	442	1451	82.8	25.2	4.0	1.2	140	1202	365
MUHOS	2653	7358	81.0	29.1	3.9	1.4	648	1386	500
NIVALA	3601	11111	87.7	28.3	4.2	1.3	906	1305	423
OULUNSALO	1733	6441	100.5	26.9	4.6	1.2	517	1818	488
PALTAMO	1881	5095	78.1	28.8	3.7	1.4	486	1236	455
PATTIJOKI	1675	5696	97.5	28.7	4.5	1.3	425	1675	492
PIIPPOLA	517	1475	84.0	29.4	3.9	1.4	123	1173	411
PUDASJÄRVI	3705	11006	80.7	27.1	3.8	1.3	1099	1277	429
PULKKILA	731	2018	83.4	30.2	3.8	1.4	177	1313	474
PUOLANKA	1661	4641	77.7	27.7	3.7	1.3	463	1208	431

TILASTOKESKUS - STATISTIKCENTRALEN

Jatk.-Forts. Taulu-Tabell 10 (s. 15)

Alue Område	Asuntokuntia Bostadshus- häll	Henkilöitä Personer	Pinta-ala/ as.kunta Golvyta/ bostads- hushäll	Pinta-ala/ henkilö Golvyta/ person	Huoneita/ asunto- kunta Rum/ bostads- Hushäll	Huoneita/ henkilö Rum/ person	Ahtaasti asuvia Trångbodda	Valtionveronalaiset tulot/ - Statsskatte- pliktiga inkomster/ Asuntok. Henkilö B.hushäll Person	
	Yhteensä Inalles	Yhteensä Inalles					Normi Norm 4	100 mk	100 mk
PYHÄJOKI	1235	3675	90.1	30.2	4.2	1.4	290	1338	449
PYHÄJÄRVI	2730	7598	78.6	28.2	3.8	1.4	686	1253	449
PYHÄNTÄ	662	2072	82.0	26.1	3.9	1.2	195	1342	429
RANTSILA	827	2297	81.4	29.3	3.8	1.4	215	1173	422
REISJÄRVI	1132	3567	86.8	27.6	4.1	1.3	308	1269	403
RISTIJÄRVI	779	2164	81.8	29.4	3.9	1.4	204	1212	436
RUUKKI	1729	4983	81.1	28.2	3.8	1.3	520	1215	421
SIEVI	1503	4590	86.3	28.2	4.1	1.4	378	1219	398
SIIKAJOKI	470	1481	86.6	27.5	3.9	1.2	166	1253	397
SOTKAMO	4119	11368	82.2	29.8	3.8	1.4	1041	1308	473
SUOMUSSALMI	4237	12410	82.4	28.1	3.9	1.3	1182	1365	466
TAIVALKOSKI	1733	5620	87.1	26.8	4.1	1.3	542	1411	435
TEMMES	243	684	79.0	27.9	3.6	1.3	71	1177	418
TYRNÄVÄ	1166	3550	85.0	27.8	4.0	1.3	332	1372	450
UTAJÄRVI	1278	3588	76.3	27.0	3.5	1.2	397	1195	424
VAALA	1627	4411	81.9	30.2	3.9	1.4	376	1267	465
VIHANTI	1370	3830	83.9	30.0	4.0	1.4	333	1296	464
VUOLIJOKI	1179	3191	75.8	28.1	3.8	1.4	255	1383	509
YLI-II	697	2360	89.0	26.1	4.1	1.2	234	1321	392
YLIKIIMINKI	996	3239	86.8	26.5	4.0	1.2	317	1337	410
ROVANIEMI	13936	32537	70.9	30.4	3.5	1.5	2432	1444	617
KEMI	10703	25187	71.4	30.3	3.5	1.5	1890	1403	595
KEMIJÄRVI	4662	12196	77.1	29.5	3.8	1.4	1017	1398	533
TORNIO-TORNEÅ	8248	22485	82.8	30.3	3.9	1.4	1749	1429	523
ENONTEKIÖ	869	2451	83.5	29.7	3.9	1.4	223	1271	450
INARI-ENARE	2662	7282	77.2	28.1	3.8	1.4	698	1461	531
KEMINMAA	3162	9028	85.1	29.8	4.1	1.4	700	1561	547
KITTILÄ	2284	6078	79.4	29.7	3.8	1.4	542	1368	512
KOLARI	1640	4659	85.3	29.9	4.0	1.4	411	1445	507
MUONIO	968	2842	90.0	30.6	4.2	1.4	224	1521	516
PELKOSENNIEMI	548	1519	79.2	28.7	3.9	1.4	140	1375	495
PELLO	1995	5619	89.3	31.6	4.2	1.5	409	1338	474
POSIO	1774	5511	88.2	28.2	4.2	1.3	480	1369	440
RANUA	1725	5597	84.4	25.9	4.0	1.2	544	1255	386
ROVANIEMEN MLK ROVANIEMI LK	6878	19897	85.5	29.6	4.1	1.4	1561	1525	526
SALLA	2222	6240	81.3	28.9	4.0	1.4	547	1328	471
SAVUKOSKI	614	1761	86.7	30.2	4.3	1.5	144	1380	480
SIMO	1443	4219	88.3	30.1	4.1	1.4	327	1462	499
SODANKYLÄ	3681	10489	81.5	28.6	3.9	1.4	933	1488	522

TILASTOKESKUS - STATISTIKCENTRALEN

Jatk.-Forts. Taulu-Tabell 10 (s. 16)

Alue Område	Asuntokuntia Bostadshus- håll	Henkilöitä Personer	Pinta-ala/ as.kunta Golvyta/ bostads- hushåll	Pinta-ala/ henkilö Golvyta/ person	Huoneita/ asunto- kunta Rum/ bostads- Hushåll	Huoneita/ henkilö Rum/ person	Ahtaasti asuvia Trångbodda	Valtionveronaiset tulot/ - Statsskatte- pliktiga inkomster/ Asuntok. Henkilö B.hushåll Person	
	Yhteensä Inalles	Yhteensä Inalles					Normi Norm 4	100 mk	100 mk
TERVOLA	1571	4146	80.7	30.5	3.8	1.4	383	1264	479
UTSJOKI	534	1495	82.0	29.1	4.1	1.4	119	1301	459
YLITORNIO-ÖVERTORNEÅ	2257	6179	87.2	31.9	4.1	1.5	463	1243	453

Asuinolot 1989

Boendeförhållanden



Asuinolotilasto 1989 sisältää keskeisiä tietoja suomalaisten asumistasosta ja sen kehityksestä. Nuorten, vanhusten ja lapsiperheiden yms. väestöryhmien asu- mista tarkastellaan asunnon hallintaperusteen, talotyypin, koon ja varustetason mukaan. Julkaisussa on ensimmäisen kerran siirretty uuden asumisväljyysnor- min käyttöön.

Statistiken över boendeförhållanden innehåller centrala uppgifter om finländar- nas boendestandard och utvecklingen av denna. Ungas, åldringars och barnfa- miljers o.dyl. befolkningsgruppers boende granskas efter bostadens upplåtelse- form, hustyp samt bostadens storlek och utrustningsnivå. Den nya normen för boendetäthet används nu för första gången i publikationen.

Julkaisujen myynti:

Tilastokeskus
PL 504
00101 Helsinki
(90) 17 341

Försäljning:

Statistikcentralen
PB 504
00101 Helsingfors
(90) 17 341

Hinta - Pris

50 mk

ISSN 0784-8307
= Asuminen
ISSN 0784-9311